القبس

رئيس التحرير
جاسم أحمد النصف

مدير التحرير
رؤوف شحوري

٢٠ صفحة — الجمعة ١٥ ذي القعدة ١٤٠٢هـ — ٣ سبتمبر (أيلول) ١٩٨٢ م — السنة الحادية عشرة — العدد ٣٧٠٣ — الكويت — ١٠٠ فلس
Al-QABAS, Friday, 3 September, 1982, 11th Year, No. 3703 — Kuwait.

مكيفات ميتاشي ذات النظام المنفصل

كفاءة تبريد عالية وهدوء كامل.
يوسف أحمد الغانم وأولاده ذ.م.م
هاتف ٨١٩٤٣٣ - ٨٣٤٢٨٩

الرئيس الأميركي "يحيي" مشروع المملكة المتحدة و"يقترب" من مشروع ألون

مبادرة ريغن تطغى على مناقشات القمة

بيغن رفض وتحدى
الأردن رحب ضمنياً
قيادة المقاومة تدرس بدقة

● بيغن متجهم الوجه

وريغن يتلو خطابه (ي.ب راديو)

القبس رصدت ردود الفعل من ٣ عواصم رئيسية

مبادرة الرئيس رونالد ريغن حول الشرق الاوسط ، كانت مفاجأة للجميع على الرغم انها ، كما اعلنت الادارة الاميركية لم تخرج عن نطاق كمب دايفيد. وعلى الرغم من انها ، كما شبهتها مصادر رسمية اردنية بانها احياء لمشروع المملكة المتحدة الذي طرحه الملك حسين عام ١٩٧٢ كما شبهها حزب العمل الاسرائيلي بانها تقترب من مشروع الون للتسوية الشاملة في الشرق الاوسط .

الجديد في المبادرة ، اعتراف الرئيس الاميركي بان القوة الاسرائيلية لا تستطيع فرض السلام وتاكيده على ضرورة بقاء القدس موحدة يجري التفاوض على مستقبلها بين الاطراف المعنية ، وتركيزه على ضرورة تجميد بناء المستوطنات في الاراضي المحتلة، وربطه « كمب دايفيد » بالقرار ٢٤٢ ورفضه المطلق لانشاء دولة فلسطينية، وتركيزه على « حكومة ذاتية » للضفة الغربية وغزة مرتبطة بالاردن . ولم يشرح ريغن ماذا يعني بهذه الحكومة الذاتية .

المبادرة الاميركية الجديدة على كل حال اثارت ردود فعل عميقة في اسرائيل وقال مناحيم بيغن الذي رفضها معلنا تحديه للرئيس الاميركي : « انه انعس يوم في حياتي » واتهم الرئيس ريغن بالخروج عن اتفاقيات كمب دايفيد ، واعلن بعد ترؤسه مجلس الوزراء : « ان كل من يقبل المبادرة يعتبر خائنا لاسرائيل » .

عربيا ، لم يصدر اي رد فعل رسمي سوى عن دمشق التي اعلنت « انها لا تحمل اي قدر من الجدية وانها لا تستند الى حل للمشكلات الجذرية للصراع وما هي الا مناورة جديدة في سياسة اميركا الداعمة للعدوان » واعلنت غالبية العواصم العربية تريثها بابداء الراي حول المبادرة . لكن مسؤولا سياسيا كويتيا ومسؤولا اردنيا قالا للقبس ، ان مبادرة ريغن ستناقش بدقة وتفصيل في قمة فاس وستطغى مناقشتها على كافة موضوعات البحث .

فلسطينيا ، لم يظهر رسميا اي موقف من المبادرة على الرغم ان بعض المسؤولين وصفوا المبادرة بانها تتضمن بعض البوادر الايجابية . وقد دعا السيد ياسر عرفات اللجنة التنفيذية لاجتماع خلال ٤٨ ساعة تدرس فيه المبادرة بدقة وتعلن موقفها بعد التشاور مع الحلفاء العرب .

اردنيا ، ظهر ترحيب ضمني وغير معلن على المبادرة ، لكن من غير المنتظر ، ان يظهر الموقف الحقيقي قبل قمة فاس .

● طالع ص ١٦ و١٧ و٢٠ ●

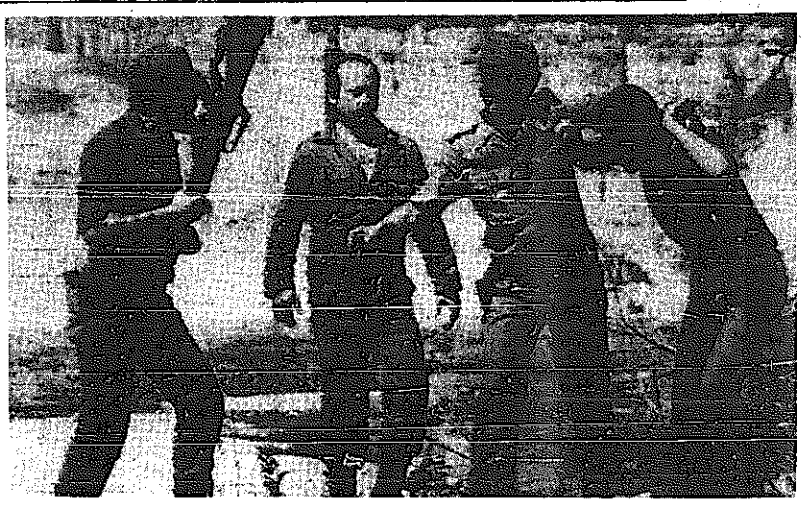
● نزع سلاح بيروت بدا بالقوة وببندقية اميركية . (ي.ب — راديو)

هواتمة وحبش يرفضان المبادرة

اعلن الدكتور جورج حبش والسيد نايف حواتمة رفضهما المطلق للمبادرة الاميركية « لانها لا تكفل حقوق الشعب الفلسطيني في تقرير مصيره واقامة دولته المستقلة في الاراضي الفلسطينية المحتلة . واضافا في بيانين صدرا في وقت متاخر ليل امس:

« ان موقف الحكومة الاميركية يدخل في اطار عمليات التدمير والابادة التي شنها العدو على شعبنا في بيروت » .

اسرائيل تفرج عن يمنيين شماليين

عمان — القبس — افرجت اسرائيل عن عبد المالك المتدني (١٨ سنة) وعبد الله احمد صويلح (١٧ سنة) من اليمن الشمالي واللذين اعتقلا خلال غزو لبنان . وقد تسلم الاسيرين قرب جسر الملك حسين السفير اليمني الشمالي علي ابو لحوم ، والذي اعرب عن اعتزازه بمشاركة اليمنيين في الدفاع عن الثورة الفلسطينية .

تحطم « اف — ١٥ » سعودية

جدة — اب — قالت مصادر موثوق بها عادة ان طائرة من نوع « اف—١٥ » تابعة للسلاح الجوي السعودي قد تحطمت جنوب غرب مدينة الظهران .

واضافت ان قائد الطائرة قفز بالمظلة بعد ان شب حريق بمحرك الطائرة . وهذه الطائرة هي احدى ٤ طائرات من النوع نفسه حصلت عليها السعودية كجزء من صفقة اسلحة اميركية لحكومة الرياض .

ابو اياد : الفدائيون سيتجمعون في سوريا

دمشق — الوكالات — صرح عضو اللجنة المركزية لحركة فتح السيد صلاح خلف « ابو اياد » بان المقاومة الفلسطينية تعيد تجميع صفوفها وستتجمع في الاراضي السورية . وقال ان المقاومة ستقيم مقر قيادتها في سوريا حتى يتم تحرير فلسطين . وكان « ابو اياد » قد وصل الى ميناء طرطوس السوري ضمن اخر دفعة من المقاتلين الفلسطينيين الذين غادروا بيروت خلال الاسبوعين الماضيين . وبوصول هذه الدفعة التي تتالف من حوالي ٨٠٠ مقاتل يصبح عدد المقاتلين الفلسطينيين الذين وصلوا الى سوريا من بيروت بطريق البحر ٤ الاف مقاتل .

بدأ نزع سلاح بيروت
الحركة الوطنية تخلت عن مواقع بوسط العاصمة

بدات الحكومة اللبنانية امس بفرض سلطتها على بيروت الغربية لاول مرة منذ حوالي ٨ سنوات بموجب خطة لنزع سلاح العاصمة وسلمت الحركة الوطنية مواقع رئيسية في نقاط العبور المؤدية الى القطاع الغربي لوحدات من قوى الامن الداخلي كان يتقدمها رئيس الوزراء السيد شفيق الوزان . وانسحب مسلحو الحركة الوطنية من شوارع بيروت الغربية بموجب الخطة الامنية الحكومية التي وضعت موضع التنفيذ بعد انسحاب اخر فدائي فلسطيني لكن الخطة لا تزال تواجه مشكلات هائلة .

ووافق هؤلاء المسلحون على انهاء وجودهم في شوارع بيروت الغربية وازالة المظاهر المسلحة شريطة ان تفعل الميليشيات الكتائبية الامر نفسه في بيروت الشرقية ، لكن هذه الميليشيات كانت لا تزال تسيطر مساء امس على حاجز تفتيش في منطقة المتحف . وقالت انها لم تتلق اية اوامر بالتقيد بالخطة الامنية الجديدة .

زعيم حركة « المرابطون » ابراهيم قليلات قال انه سلم مواقع رئيسية الى قوى الامن الداخلي لكنه قال « ان هذه الخطة يجب ان تطبق بشكل متساو في جميع الاراضي اللبنانية وينبغي الا يبقى اي مسلح من الميليشيات بحماية الجيش الصهيوني المحتل » . وقال مسؤولون في «المرابطون» اذا لم تتقيد الميليشيات الكتائبية بالخطة فان مقاتلي المرابطون سيعودون للشوارع . واضافوا ان مسالة تسليمهم الاسلحة الثقيلة للسلطات ليست واردة .

الرئيس الياس سركيس قال في كلمة افتتح بها اول جلسة يعقدها مجلس الوزراء بعد انتخاب بشير الجميل رئيسا للجمهورية « ان اهم ما يحتاج اليه لبنان في المرحلة الراهنة هو وحدة الكلمة والصف وتلاقي جميع اللبنانيين مع بدء العهد الجديد » . واضاف « لقد اثبتت الاحداث ان التمسك بالشرعية هو اقوى سلاح ومن هنا كان تمسكنا الدائم بالشرعية لان لبنان الواحد لا يكون بدون الشرعية التي يجب ان تاخذ دورها الطبيعي وتفرض سيادة الدولة على جميع الاراضي اللبنانية » .

تاجيل تشغيل مطار بيروت حتى اشعار آخر

اعلن وزير الاشغال اللبناني ، ان اعادة تشغيل مطار بيروت ستتاجل حتى اشعار اخر بسبب مطالب اسرائيلية رفضتها الحكومة اللبنانية .

وقالت مصادر في بيروت ، ان الحكومة طلبت من اميركا مساعدتها على تسوية المشكلة .

وعلم من مصادر لبنانية ، ان اسرائيل تطالب كشرط للسماح باعادة فتح المطار ، بان يتواجد فني اسرائيلي في برج المراقبة وان تشرف اسرائيل على قوائم الركاب والطائرات التي تتبع مطار بيروت الدولي وان يقيم الجيش الاسرائيلي في المطار .

وذكرت الصحف اللبنانية ان اسرائيل تريد ايضا ان يتسنى لشركة الخطوط الجوية الاسرائيلية « العال » استخدام مطار بيروت الدولي في رحلاتها التجارية

١٧ الف قتيل خلال ١٠ أسابيع

بيروت — كونا — اعلن البوليس اللبناني ان اكثر من ١٧ الف شخص قتلوا وجرح حوالي ٣٠ الفا اخرين من الفلسطينيين واللبنانيين من جراء القصف الاسرائيلي الجوي والبحري والبري الذي دام عشرة اسابيع .

واوضح ناطق باسم البوليس اللبناني ان ١٧٫٨٢٥ لبنانيا وفلسطينيا قتلوا من جراء الغزو الاسرائيلي للبنان من بينهم ١٥٫٥١٥ استشهدوا في بيروت الغربية فيما بلغ عدد الجرحى ٣٠٫٢٠٢ من ضمنهم ١١٫١٣٩ في بيروت .

واشار الناطق الى انه استقى معلوماته من حجم القتلى والجرحى من تقارير المستشفيات والعيادات الصحية ومراكز الدفاع المدني .

واضاف ان هذه الارقام التي ذكرت لا تشمل الاشخاص الذين دفنوا في مقابر جماعية او تهدمت الابنية وتعذر حتى الان انتشالهم او حتى الوصول اليهم .

استقالة تويني

قبل مجلس الوزراء اللبناني يوم امس استقالة السيد غسان تويني السفير في الامم المتحدة وقرر نقل مدير الامن العام فاروق ابو اللمع الى السفك الخارجي برتبة سفير وعين اللواء احمد الحاج مدير عام قوى الامن الداخلي سفيرا للبنان في لندن .

قضية اليوم

التحدي الاميركي موجه الآن الى اسرائيل والمقاومة والعرب

الحقيقة الفلسطينية واحدة ، والرئيس الاميركي ريغن قسمها الى نصفين . والمبادرة الاميركية الجديدة والمثيرة حصرت البحث والقضية بالضفة الغربية وغزة ، سكانا وارضا . وهذا يمثل نصف الحقيقة الفلسطينية فقط او ربعها ... لان الفلسطينيين في الضفة والقطاع هم جزء من الشعب الفلسطيني المنتشر في الدول العربية والعالم . وقد اغفلت مبادرة ريغن الاشارة الى الجزء الاكبر والاهم من الشعب الفلسطيني خارج الضفة والقطاع .

ولعل هذا هو المأخذ الاعظم على المبادرة الجديدة للرئيس الاميركي. وقد خاض الشعب الفلسطيني نضاله بقوة داخل الارض الفلسطينية المحتلة وخارجها . وما طرح قضية الشعب الفلسطيني ككل كان بالتحديد النضال العسكري الذي قام به الفلسطينيون خارج الاراضي المحتلة بقيادة منظمة التحرير ، وبالاخص في قتالها في لبنان وصمودها المجيد في بيروت . وهذه الحقيقة الساطعة التي انحنى لها العالم الذي لا يحترم الا الاقوياء ، اغفلها الرئيس ريغن في مبادرته الجديدة .

لقد اعتاد العرب ، والفلسطينيون بخاصة ، النظر بعين الشك الى المبادرات الاميركية لارتباطها التاريخي بالاستراتيجية الصهيونية في الشرق الاوسط ... غير انه لا بد من الاعتراف بان الرئيس ريغن احتاج الى قدر كبير من الشجاعة ليعرض مبادرته الجديدة التي تبتعد في عدة نقاط عن الطروحات التوراتية الجامدة التي تتمسك بها حكومة مناحيم بيغن حول اعتبار الضفة وغزة « ارضا اسرائيلية يقيم عليها سكان عرب » حسب الزعم الاسرائيلي .

وقد خطا ريغن خطوة اكثر تقدما واكثر مراعاة للتوازن عن سلفه الرئيس الاميركي كارتر . ويبدو ان الادارة الاميركية بدات تتطلع الى ما يمكن تسميته « بالسلام الاميركي » في الشرق الاوسط ، بالمفهوم الذي يراعي مصالح اميركا في العالم كدولة عظمى ، مبتعدة جزئيا ونسبيا عما كان سائدا في الماضي ، وعما كانت تعمل له الدولة اليهودية باقامة « السلام الاسرائيلي » البحت زاعمة امام الاميركيين انه هو نفسه السلام الاميركي بتطابق كامل !

والتحدي الاميركي الجديد ليس موجها الى اسرائيل وحدها ، بل هو في الاساس موجه الى الفلسطينيين ، والى منظمة التحرير بالذات ، والى الدول العربية كافة التي لا تزال تعتبر — في التصريحات الرسمية على الاقل — ان القضية الفلسطينية هي قضيتها الاولى .

ومن الطبيعي ان يتبع المعارك الحربية والمواجهات العسكرية كتلك التي جرت اخيرا في لبنان ، معارك ومواجهات سياسية . وهذا الظرف لا يحتمل المزايدات اللفظية والوهمية من اية جهة اتت . والاهم الا يعطي العرب — بسلبيتهم المالوفة والمشهورة — اية ذريعة الى ريغن تحمله على التراجع عن موقفه الجديد المعلن حتى ولو كان ادنى بكثير من الطموحات الفلسطينية والعربية النهائية . ولنتذكر ان حمل ريغن على لحس مبادرته هو الآن هدف استراتيجي لاسرائيل والصهيونية ويهود اميركا بالدرجة الاولى . ولا نعرف بالضبط ما هي الالغام التي ستتفجر تحت اقدام الادارة الاميركية في الداخل لطمس هذه المبادرة الاميركية بالالاعيب التي تجيدها الصهيونية تماما من وزن فضائح ووترغيت !

والتحدي الاميركي مطروح الآن على طاولتين كبيرتين : منظمة التحرير الفلسطينية والقمة العربية في « فاس » .

القبس

منظمة التحرير الفلسطينية قصة نضال شعب

اتفاقية القاهرة أول اتفاقية عربية فلسطينية

● ص ● مركز المعلومات والدراسات في القبس

حرب لبنان مقبرة الجنرالات والاسرائيليين

● ص ١٥ ●

حرب الخليج

بغداد : جيشنا مستعد لصد وضرب اي اعتداء ايراني

بغداد — كونا — اعلن ٣ من قادة الجيش العراقي عن استعداد قطعاتهم لصد وضرب اي اعتداء للجيش الايراني في اي مكان يختاره وفي كل مواقع العمليات . واكدوا في تصريحات نشرت هنا امس بمناسبة مرور عامين على الحرب العراقية الايرانية ان القوات العراقية ما تزال تمتلك وحدات عسكرية متكاملة لم تزج بالمعركة . وقال قائد

البقية على الصفحة ٢٠ — عمود ٦ —

الاسواق

تحسن طفيف

لا تطورات ملفتة النظر في سوق المناخ سوى تحسن هامشي طفيف في اسعار بعض الاسهم . حيث كانت كالتالي امس : « المشاريع » ٩٥ فلسا ، « عجمان » ١٨٥ فلسا ، « الابيض » ١٢٥ فلسا ، « اسمنت الشارقة » ١٤٥ فلسا ، « عقارات الخليج » ١١٥ فلسا « الزيني » ١٧٥ فلسا ، « الريس » ١.٥ فلوس .

شركة الاستشارات المالية الدولية
ش.م.ك
قسم المقاصة والتسوية

إعلان

يسر الشركة أن تعلن لعملائها الكرام بأنه قد تقرر أن يكون يوم الخميس الموافق ١٩٨٢/٩/٩ هو آخر يوم لقبول الأوراق التجارية وسندات المديونية الأخرى الناتجة عن البيع الأجل للفترة من ١٩٨٢/١٠/٤ حتى ١٩٨٣/٤/٢ وذلك لإخضاعها لنظام المقاصة والتسوية لتلك الفترة.

أما بالنسبة للعملاء الراغبين في الإشتراك بنظام المقاصة والتسوية للشركة الرجاء الحضور لمقر الشركة الكائن في شارع أحمد الجابر - عمارة مساعد الصالح الدور الرابع تليفون ٤٤٨٣٨٠-١/٢/٣/٤ لإنهاء الإجراءات اللازمة للإشتراك بالنظام كما نرجو الإسراع في حفظ الأوراق التجارية وسندات المديونية لهذه الفترة في حساب أمانة المحفظة لدى بنك الخليج الدور الثاني - دائرة البطاقات المصرفية والبنك الأهلي الكويتي الدور الثاني - قسم الكمبيالات.

مفقود

جواز سفر كويتي رقم ١٣٣٤٢٩ باسم ابراهيم محمد علي الكندري مع شيك بمبلغ ١٠٥ مليون ليره ايطالية .
من يجدهم يتصل بمعرض الصادق للاواني المنزلية .
ت/ ٥٢٦٥٦٢ / ٥٣٣٤٨٦
وله مكافأة مجزية

حجر عراقي

وكيل وزارة التربية عبد الرحمن الخضري العائد من تونس

انشاء معهد عربي لإعداد معلمي التربية الخاصة

وكيل وزارة التربية عبد الرحمن علي الخضري العائد من تونس بعد ان حضر اجتماعات الدورة الثلاثين للمجلس التنفيذي للمنظمة العربية للتربية والثقافة والعلوم قال ان الاعضاء قد ناقشوا امورا كثيرة واتخذوا بشانها عدة قرارات من ابرزها دعم معهد التراث العربي بحلب والتعاون معه ومع المؤسسات العلمية العربية المماثلة ، ودعوة المدير العام الى مواصلة سعيه لانشاء معهد عربي لاعداد معلمي التربية الخاصة وتاهيل المعوقين، وتقديم العون الفني لمعهد تكوين المنشطين الثقافيين وتقديم مشروع اتفاقية بحدد العلاقة بين المعاهد المماثلة ودعوة المدير العام للمنظمة للتعرف على المعاهد والمراكز ذات النوعية الفريدة في الوطن العربي التي يمكن الاستفادة منها على المستوى القومي .

كما تضمنت قرارات المجلس التنفيذي الاجراءات التي انجزت لتنفيذ قرار المؤتمر العام بتنشيط حركة البحث في الاقتصاد الاسلامي . ووافق المجلس على برنامج اعد في اطار الاهتمام باللغة العربية ، لاختيار طريقة مثلى في تسهيل تعلمها بادخال الشكل في

● عبد الرحمن الخضري

نصوصها ، خاصة في الكتب المدرسية. ووافق المجلس التنفيذي على النظام الاساسي لجهاز التعاون الدولي لتنمية الثقافة العربية الاسلامية بعد اعادة صياغته وفق ملاحظات الاعضاء .

واضاف الخضري : وقد صدرت القرارات السابقة بعد مناقشات مستفيضة لاستعراض ما تم تنفيذه من قرارات المؤتمر العام عن جدوى انشاء مركز قومي للتراث العلمي والعربي والتطور العلمي لعامي ٧٩ و ١٩٨٠ وانشاء معهد عربي لاعداد معلمي التربية الخاصة وتاهيل المعوقين ووسائل دعم معهد تكوين المنشطين الثقافيين ومواجهة الغزو الصهيوني للثقافة العربية، واثراء المكتبة العربية والاسلامية بالبحوث التي تخدم الاقتصاد الاسلامي .

وتابع المجلس التنفيذي قراراته السابقة وما نفذ منها وخاصة فيما يتعلق بالتعاون مع منظمة اليكسكو الدولية ، واقرار النظام الاساسي لجهاز التعاون الدولي لتنمية الثقافة العربية الاسلامية ، وانشاء المركز الاقليمي الخاص بتدريب المسؤولين الاداريين في التربية وضبط طريقة موحدة لنقل اصوات الحروف العربية الى ما يقابلها من الحروف اللاتينية ، والعمل على اتخاذ موقف موحد من انشاء جامعة السلم الدولية وتعديل النظام الاساسي للجنة المشتركة لمشروع الحزام الاخضر لدول شمال افريقيا ، وتجديد اتفاقية المنظمة العربية للتربية والثقافة والعلوم مع هيئة الموسوعة الفلسطينية.

مسابقة أدبية في التأليف للاطفال

قررت المنظمة العربية للتربية والثقافة والعلوم تنظيم مسابقة ادبية تحت عنوان « جائزة احسن كتاب للطفل العربي » تشجيعا منها للادباء والكتاب العرب الذين بذلوا جهودا في التاليف للاطفال يستحق التشجيع وسعيا منها لتامين اعمال جادة في ميدان الكتابة للاطفال .

وحددت المنظمة الشروط التي يجب توفرها لاجراء المسابقة المفتوحة للكتاب من جميع الاقطار الاعضاء بجامعة الدول العربية . ومن ابرز هذه الشروط :

● لكل قطر عربي الحق في الاشتراك بثلاثة مؤلفات ، لمؤلف واحد او عدة مؤلفين على الا يكون قد مضى على صدور هذه المؤلفات اكثر من ثلاث سنوات ، ولم تقدم الى اية مسابقة اخرى .

● يقدم طلب الاشتراك في المسابقة عن طريق المؤسسات الرسمية المعنية في القطر او اتحادات الكتاب والادباء .

● ان يكون الكتاب في مظهره مما يلفت انتباه الاطفال ويثير شغفهم بالمطالعة وذلك بما يتضمنه من العناصر المتنبة واللغوية الملائمة للاطفال .

● ان يكون موضوع الكتاب عربيا خالصا ، لم يطرق بالشكل نفسه في اي عمل ادبي سابق .

● ان يكون هدف الكتاب متمشيا مع الاهداف العربية في تربية الاجيال الصاعدة وتهيئتها لتحمل المسؤوليات .

● يجب ان تصل الاعمال المشترك بها الى مقر المنظمة في عشر نسخ ، خلال مدة لا تتجاوز ثمانية اشهر ابتداء من سبتمبر — ايلول ١٩٨٢ الى اخر ابريل — نيسان ١٩٨٣ .

● تشكل تحت اشراف المنظمة العربية للتربية والثقافة والعلوم لجنة للتحكيم تتالف من خبراء عرب غير مشتركين في المسابقة .

● تقدم اللجنة نتائج عملها الى المنظمة التي تتولى اعلان نتائج المسابقة .

● ترصد المنظمة ثلاث جوائز مالية للمسابقة قيمة كل واحدة الفا دولار ، توزع كالاتي : جائزة القصة والمسرح ، وجائزة الشعر ، وجائزة الثقافة العامة كما تسلم المنظمة شهادة تقديرية وميدالية للفائزين .

هذا وتقدم الجوائز للفائزين بصفتهم الشخصية .

تعيين مشرف لمياه السالمي

اصدر وكيل وزارة الداخلية اللواء يوسف بدر الخرافي امرا اداريا يقضي بتعيين حارس الحدود مشرف نهار ، مشرفا مسؤولا عن مركز مياه السالمي.

امتحانات الدور الثاني لشهادات الثانوية العامة تبدأ الثلاثاء المقبل

تبدأ يوم الثلاثاء المقبل امتحانات الدور الثاني للشهادات العامة وجميع صفوف النقل في المرحلتين الثانوية والمتوسطة ، والشهادات العامة هي : الثانوية العامة ، ثانوية المعهد الديني ، شهادة دبلوم التاهيل المهني لمدارس التعليم الموازي ، دبلوم التاهيل المهني لمعاهد التربية الخاصة.

الاشغال : ٣ آلاف دينار مساعدة تشجيعية لكل بئر في مزارع الوفرة والعبدلي

قرر وزير الاشغال العامة صرف مساعدات تشجيعية عن الابار الارتوازية لاصحاب حيازات الانتاج النباتي في منطقتي الوفرة والعبدلي بواقع ثلاثة الاف دينار كويتي عن البئر الواحدة . وحدد الوزير في قرار اصدره بهذا الخصوص عن الابار الارتوازية المستحقة للدعم حسب المساحة المزروعة بالقياس الى المساحة الكلية للحيازة .

التربية تشترك في مؤتمر بالمانيا

قررت وزارة التربية الاشتراك في المؤتمر الثاني للعاملين بمكتبات جامعات ودور التوثيق بدول الخليج العربي الذي سيعقد في المانيا الاتحادية في الفترة من ٢٧ سبتمبر الجاري الى الرابع عشر من اكتوبر المقبل .

تطوير الخبرات الدراسية في رياض الاطفال

قررت اللجنة الرئيسية لتطوير الخبرات الدراسية لرياض الاطفال تجريب فكر — روضتي — من بداية العام الدراسي الجديد ، والتوسع في تطبيق المهام الخاصة بتحديد مستويات نمو الاطفال عند التحاقهم بالروضة ، ووضع نظام لمتابعة تطبيق هذه المهام ، واعداد تصور كامل لموضوع من موضوعات التدريب من بدايته الى نهايته ، ووضع وثيقة ترجمة الاهداف العامة للتربية في رياض الاطفال الى اهداف سلوكية خاصة وتبني توصيف الخبرات اضافة الى دراسة واقع الكتب والتقنيات في رياض الاطفال طبقا للمعايير التي اقرتها اللجنة بهذا الشان .

● سوق الحريم

● ليلة العرس

المزروعي : رغبة شعبية بتعميم مراكز الشباب

● العطارة العربية

قال السيد عبد الرحمن المزروعي وكيل وزارة الشؤون الاجتماعية والعمل المساعد لشؤون الشباب ان المعرض الاخير الذي اقامته مراكز الشباب وحدائق الاطفال قد اتخذ هذا العام شكلا جديدا وتحول الى سوق خيري خصص ريعه لاسر شهداء الحرب اللبنانية .

واضاف السيد المزروعي ان قرار تحويل المعرض السنوي التقليدي الى معرض خيري جاء نتيجة لشعور اعضاء المراكز بما يجري على الساحة العربية من احداث انعكست على اعمالهم الفنية التي تم عرضها ، كما ان مساهمة الاعضاء بالعمل الخيري يجعل انتاجهم متميزا بروح المسؤولية العامة .

واشار الى ان المعرض اشتمل لاول مرة على مجسم صغير لقهوة شعبية وفريج قديم ، كما ضم كل الالعاب الشعبية التي تزاول في الاحياء الكويتية ، كما كان هناك سوق حريم شبيه بالسوق الاصلي في سوق واجف ، ومحل عطارة قديم لبيع الادوية العربية التقليدية .

واضاف لقد تطورت الفعاليات والانشطة الحالية للمراكز بالقياس للسنوات الاولى لتاسيسها عام ١٩٦٢ اذ استجدت هوايات مثل الزراعة والمعادن والطباعة ، خاصة بعد ان بلغ عدد اعضاء المراكز حوالي خمسة الاف عضو موزعين على ثمانية مراكز واربعة الاف عضو في تسع حدائق للاطفال .

واضاف : ان هناك رغبة شعبية من اعضاء مجلس الامة لتعميم مراكز الشباب على جميع مناطق الكويت بعد ان حققت هذه المراكز نجاحات ملموسة واصبحت مؤسسات ترويحية وميدانا اجتماعيا وثقافيا مهما ينضم اليه الشباب بواقع من الرغبة الذاتية بهدف استثمار اوقات الفراغ في انشطة بناءة تساعده على النمو المتكامل وتكوين علاقات اجتماعية سليمة ، وتشجعه على ممارسة العمل القيادي .

التربية تستعد للاحتفال بيوم محو الامية

بدات ادارة تعليم الكبار ومحو الامية بوزارة التربية استعداداتها للاحتفال باليوم العالمي لمحو الامية الذي يصادف الثامن من سبتمبر الجاري ، ويشارك تلفزيون الكويت في تقديم برنامج خاص عن محو الامية وجهود دولة الكويت في القضاء عليها . وستساهم الاذاعة الكويتية ببرامجها المختلفة في ترديد شعارات تحث على الالتحاق بمراكز تعليم الكبار ومحو الامية ، وستتولى الصحف نشر مقالات الحدث لهذه المناسبة .

مشروع لتلزيم الصيانة المدنية لمرافق الكهرباء لشركات محلية

في نطاق الاهتمام بصيانة مباني ومرافق الدولة عقد اجتماع في البلدية ضم مسؤولين في وزارتي الكهرباء والمالية لبحث الاسس التي سيتم العمل بموجبها لصيانة مرافق الوزارة ، واجهزتها ، وستطبق تلك الاسس اعتبارا من السنة المالية ٨٣—٨٤ .

وصرح مصدر مسؤول في وزارة الكهرباء والماء انه تم الاتفاق حول مشروع تنجيم سوف يوزع على الجهات المتخصصة للعمل بموجبه ، ويتعلق بالصيانة المدنية للاعمال الكهربائية والفنية التابعة لوزارة الكهرباء والماء، وتلزيم هذه الاعمال لشركات مقاولة محلية او عالمية تشرف عليها الوزارة.

واشار المصدر الى ان اعمال الصيانة كانت في السابق تتم بواسطة فرق عمل فنية تتبع للوزارة مباشرة ، من ضمن فرق الطوارىء العاملة ، لكن هذه الخطوة تاتي في نطاق تحديث وتطوير اسس العمل في الوزارة وفق التصورات الجديدة .

وتشمل عمليات الصيانة محطات القوى وتقطير المياه ، وشبكات النقل الرئيسية والفرعية ، ومحطات التحويل لمختلف الضغوط .

دار القرآن الكريم تنتقل لمقرها الجديد وتحدد مواعيد امتحاناتها

انتقل المركز الرئيسي لدار القرآن الكريم الى مبنى مقره الجديد في ضاحية الرميثية بالقرب من الجمعية التعاونية فيها .

وسيجري امتحان الدور الثاني لطلاب المركز الرئيسي وطلاب المرحلة النهائية في المبنى الجديد اعتبارا من يوم الاثنين المقبل . كما يبدا امتحان الدور الثاني — فرع النساء والرجال في الموعد نفسه .

قضايا

داعبها وداعبته بالتراضي ... وابلغت الشرطة للتأكد من عذريتها

عدلت محكمة الجنح المستانفة حكما اصدرته محكمة اول درجة يقضي بحبس المتهمة « لاليتا » لمدة سنتين مع الشغل ، والنفاذ والابعاد ، لانها رضيت بان يعتدي عليها « لي لاور » لكونها تجاوزت الحادية والعشرين من عمرها بحبسها ستة اشهر مع الشغل والنفاذ والابعاد بدلا من سنتين نظرا لظروف الدعوى والمتهمة.

وكانت المتهمة قد اعترفت خلال جلسة المحاكمة بانها تعرفت على شاب يدعى « لي » وتقابلت معه وحدثت بينهما مداعبة لم تصل الى درجة المواقعة ، لكنها خافت من امر هذه المداعبة فسارعت الى ابلاغ الشرطة وادعت ان الغاية من ابلاغ الشرطة بما حدث لها هو معرفة ما اذا كانت لا تزال بكرا ام لا . وجرى التحقيق في الواقعة ، ونظرتها محكمة الجنح واصدرت حكمها غيابيا بحبس المتهمة لمدة سنتين مع الشغل والنفاذ، وابعادها عن البلاد بعد الانتهاء من تنفيذ العقوبة ، فطعنت المتهمة بالحكم الغيابي ، وقضت المحكمة برفض المعارضة وتاييد الحكم المعارض فيه ، وطعنت على الحكم بالاستئناف ، ورات محكمة الاستئناف ان الحكم المطعون فيه في محله للاسباب التي استند اليها .

واضافت المحكمة الى اسباب الحكم ان نص المادة ١٩٤ من قانون الجزاء تقول ان كل من واقع امراة بلغت الحادية والعشرين برضاها ولم تكن محرما منه وضبط متلبسا بالجريمة يعاقب بالحبس مدة لا تتجاوز ثلاث سنوات ولا تقل عن ستة اشهر، ويحكم بالعقوبة نفسها على المراة التي رضيت بهذا الفعل .. وقصدت المحكمة من ذلك انه اذا توافر في الدعوى اعتراف من المتهم في حق نفسه كان للمحكمة ان تعتمد على هذا الاعتراف وتاخذ به متى اطمانت الى صحته ولو لم يضبط متلبسا بالجريمة ، وبذلك فان التهمة المسندة الى المتهمة ثابتة في حقها ثبوتا كافيا لادانتها ويكون الحكم المستانف قد صدر صحيحا شكلا وموضوعا مما يتعين معه تاييد ورفض الاستئناف موضوعا الا انه بالنظر الى ظروف الدعوى فان المحكمة ترى تعديل العقوبة المقضي بها . ولذلك قضت المحكمة برئاسة الاستاذ طلحة الفوجة وعضوية القاضيين حسين علي نجم، ومحمد جلال رابيع ، وبحضور الاستاذ عبد الله ملا حسين ممثل الادعاء العام ، والسيد نزار محمد حسين سكرتير المحكمة بتعديل العقوبة الى الحبس ستة اشهر مع الشغل والنفاذ والابعاد .

٨٥٨ الف دينار في ٣ شيكات بلا رصيد

تلقت مخافر المرقاب ، والفحيحيل ، والمدينة ثلاثة بلاغات عن اصدار شيكات بلا رصيد بلغ مجموعها ٨٥٨ الف دينار كويتي .

● ففي المرقاب ابلغ « م.ع» ان المدعو « ج.م » اصدر له شيكا بمبلغ ٨٠٠ الف دينار بلا رصيد.

● وفي الفحيحيل ، ابلغ « س.ف » مخفر شرطة الفحيحيل ان المدعو «ع.ب» اصدر له شيكا بمبلغ ٢٩ الف دينار كويتي بلا رصيد.

● وفي المدينة ، ابلغ المدعو «ح.ن» ان « ع.م» اصدر له شيكا بمبلغ ٢٩ الف و ٨٠٠ دينار كويتي بلا رصيد.

حضرا جوا ومعهما الحبوب المخدرة

ضبط رجال جمارك المطار كلا من م. ع. وح. م. اثناء قدومهما وبحوزتهما كمية كبيرة من الحبوب المخدرة ، وقد احيلا الى الادارة العامة للمباحث الجنائية لاتخاذ اللازم نحوهما .

دهسه وهرب

هرب سائق نساف في اعقاب دهسه لطفل يدعى ن. ن. عمره ١١ سنة في منطقة الجهراء وقد اصيب الطفل ونقل لاسعافه .

متسلل داخل شاحنة

ضبطت شاحنة نقل سعودية تحمل رقم ٨٢٧—٦٨٠ قيادة ع.س. اثناء دخولها البلاد عن طريق العبدلي حيث اصطحب السائق معه احد المتسللين، وقد احيل السائق والمتسلل الى التحقيق .

مطاردة سائق سكران

طاردت احدى دوريات النجدة والمرور السيارة رقم ٦١١٠ دب قيادة طلعت ومعه شخص يدعى محمد وذلك على طريق الاحمدي ، وقد هرب سائق السيارة الذي كان سكران وتسببت المطاردة في اصابة سيارة النجدة .

مصرع رجل وطفل واصابة ٩ أشخاص في مسلسل حوادث المرور

لقي رجل وطفل مصرعهما ، واصيب تسعة اشخاص اخرين بجراح بعضها خطيرة في عدة حوادث مرورية مؤسفة وقعت خلال الاربع والعشرين ساعة الماضية في انحاء متفرقة من البلاد .

● ففي الجهراء ، اجتاحت السيارة رقم ٦٢٠٠—١.ص قيادة « نايف » طفلا يدعى « خلف » مما ادى الى وفاة الطفل اثر الحادث .

● وفي الرقاب ، اصطدمت السيارة رقم ٥٩٠٨ ج.ع قيادة «محمد» بدراجة نارية تحمل رقم ٧٩٨٢ قيادة « العزيز » وقد نتج عن الحادث وفاة قائد الدراجة .

● وفي الجهراء ، اجتاحت سيارة طفلا في الطريق فاصيب الطفل وتم اسعافه .

● وفي خيطان ، دهست السيارة رقم ٥٧٤٧ قيادة « خالد » شخصا يدعى « جعفر » واسعف المصاب في مستشفى الفروانية ، كما انقلبت السيارة رقم ٧٥٣ ج.ع واصيب شخصان كانا بداخلها .

● وفي المنطقة نفسها ، دهست السيارة رقم ٧١١٩ ا.ه قيادة «علي» امراة تدعى « حميدة » ونقلت المصابة الى المستشفى .

● وفي سلوى ، اصطدمت سيارتان واصيب سائق احداهما وتم اسعافه.

● وفي الفروانية ، وقع حادث تصادم بين عدة سيارات ، واصيب احد السائقين .

● وفي الشعبية الصناعية ، دهست السيارة رقم ٧٠٣٢ ج قيادة عبد اللطيف ، شخصا يدعى عبد الكريم حالته خطرة وقد قام السائق بتسليم نفسه الى المخفر .

● وفي الدسمة ، اصطدمت سيارتان واصيب شخصان من جراء ذلك ، واسعفا في المستشفى .

ومن ناحية اخرى بلغت حوادث التصادم والتي نتجت عنها اضرار مادية ٢٢ حادثا في انحاء متفرقة من البلاد .

ففي الدسمة وقعت اربعة حوادث وفي كل من المنطقة الجامعية ، وميناء عبد الله ، والفحاحيل ، والصناعية وقعت ثلاثة حوادث تصادم ، وحادثان في مناطق المطلاع ، والشعيبة ، والقادسية ، وخيطان ، وربيان ، وحادث واحد في كل من الرابية ، والعديلية والنيحاء ، والقادسية .

اشترى اطارين من السكراب فضرب البائع وهرب

حضر المتهم ا. ش. الى ع. ج. الذي يعمل بالسكراب حيث قام بتركيب اطارين لسيارته بمبلغ ثمانية دنانير ، فاعطاه مبلغ خمسة دنانير فقط فقام المتهم بضرب المجني عليه ، وطرحه ارضا وهرب ، وتمكن ضابط مباحث الجهراء من ضبط المتهم الذي تمت احالته الى مخفر شرطة الخالدية لاتخاذ الاجراءات اللازمة .

نعي فاضلة

بسم الله الرحمن الرحيم

«يا أيتها النفس المطمئنة ارجعي إلى ربك راضية مرضية فادخلي في عبادي وادخلي جنتي»

صدق الله العظيم

ينعى آل المحتسب

في الكويت والأردن والدول العربية

بمزيد من الحزن والأسى وفاة المرحومة

الحاجة فاطمة حامد البكري

والدة كل من الحاج رجب والحاج شوكت المحتسب

تقبل التعازي لمدة ثلاثة أيام إعتباراً من اليوم الجمعة الموافق ٣ / ٩ / ١٩٨٢ . للرجال في منزل ولدها الحاج رجب المحتسب الكائن في النقرة - متفرع من شارع قتيبة - فيلا الطحيم رقم / ٣ وللنساء في منزل أمين المحتسب الكائن في النقرة - خلف السديراوي سابقاً - مقابل مجمع النقرة الجنوبي - بناية العثمان .

تغمد الله الفقيدة بواسع رحمته وأسكنها فسيح جناته

« إنا لله وإنا إليه راجعون »

شؤون البيت

مسؤول سياسي كويتي لـ «القبس»

مبادرة ريغن ستنا قشها القمة العربية

● قضية الشرق الأوسط قاربت على نهايتها واميركا عازمة على حلها

● الرفض الاسرائيلي لمبادرة ريغن قد يؤدي الى حوار أميركي فلسطيني

كتب حسين سلامة :

وصف مسؤول سياسي كويتي خطاب الرئيس الاميركي رونالد ريغن امس بانه خطوة اميركية ايجابية من حيث المبدأ . وقال لـ « القبس » ان هذا الموقف الجديد هو الفاتورة التي ستدفعها الولايات المتحدة الاميركية للفلسطينيين بعد عملية لبنان . واضاف بانه مهما كان مستوى جدية اميركا في هذا الطرح سواء كانت صادقة او لا ، فلا شك ان الامور قد تبدلت كثيرا ، وان الطرح الاميركي الجديد لقضية الشرق الاوسط يحمل بعض الدلائل الايجابية .

واعرب المسؤول الكويتي عن اعتقاده بان القضية قد نضجت وقاربت نهايتها . وعلى ما يبدو فالولايات المتحدة الاميركية عازمة على وضع حل للمشاكل المتفجرة في منطقة الشرق الاوسط والتي لم يعد حلها يحتمل التاخير .

واشار الى ان ريغن عبر عن هذا الوضع بقوله ، ان هذه المرحلة هي فرصة لتقديم حل للمنطقة ولن يفرط فيها .

ورقة عمل في القمة

واعرب المسؤول السياسي الكويتي عن اعتقاده بان البنود التي وردت في خطاب الرئيس الاميركي ستكون « ورقة عمل » لمؤتمر القمة العربي الذي سيعقد في فاس في السادس من الشهر الحالي اذ ان ما طرحه ريغن لا يتعارض مع خطة الملك فهد بن عبد العزيز . وذكر ان القادة العرب سيبحثون هذه الخطة ، اذا كان الموقف الفلسطيني ايجابيا من الخطوة الاميركية الجديدة . ولم يستبعد ان يقبل الفلسطينيون بما طرحه ريغن . واعرب عن تصوره بان رفض اسرائيل لهذا الطرح قد يؤدي الى حوار بين اميركا ومنظمة التحرير الفلسطينية ، وان استمرار العمل الاميركي بهذا الاتجاه قد يحل مشكلة الضفة الغربية وغزة والاردن . وتبقى هناك مشكلة سوريا في الجولان التي لم يتحدث احد عنها حتى الان . واعرب المسؤول عن اعتقاده بان تكون هناك تحركات سرية باتجاه حل قضية الجولان ، وقد يكون حل هذه المشكلة مقترنا او تابعا لحل مشكلة البقاع ، التي قال انها قد تحل بغطاء عربي ، اذا ما اتخذ قرار في القمة العربية بطلب من سوريا الانسحاب من لبنان . ولم يستبعد ان تحصل مناوشات بين الجيش السوري والجيش الاسرائيلي في البقاع والشمال اللبنانيين ، ولكن استبعد ان تحصل مواجهة شاملة بين الجيشين .

صمود فريد

وربط المسؤول السياسي الكويتي بين الخطوة الاميركية الجديدة وبين الصمود البطولي للقوات اللبنانية الفلسطينية المشتركة ، الذي وصفه بانه صمود لم يحققه العرب في جميع حروبهم مع اسرائيل . وقال ان هذا الصمود الفريد حمل اميركا مرغمة على احترام الارادة الفلسطينية والشعب الفلسطيني المتمسك بهويته . وكان الاعلام الاميركي هو الاكثر اهتماما بين وسائل الاعلام العالمية بقضية الاجتياح الاسرائيلي للبنان ، وركز عليه طوال الاشهر الثلاثة الماضية .

الصدام اليهودي المسيحي

وقال المسؤول الكويتي ان انتخاب بشير الجميل رئيسا للجمهورية اللبنانية لم يكن مفاجئا ، وان معظم الدول العربية البارزة في المنطقة لم ترفض انتخاب الجميل ، لانه لو لم يات بالطرق الديمقراطية لكانت هناك نتائج سلبية لا احد يعرف مداها . ولو اتى غيره رئيسا لحكم الجميل من خلف الستار او لاستمرت الحرب في لبنان . لذلك فان انتخابه هو بالذات كان المخرج المفروض لانهاء الحرب في لبنان . واضاف المسؤول بان الجميل مهما كانت حساباته فانه سيظل يعرف ان لبنان هو امتداد للارض العربية جغرافيا وامتداد للوطن العربي قوميا . وسيعرف ان اجلا او عاجلا ان لبنان يعتمد اقتصاده ٩٥٪ على الدول العربية ، وان هذه الدول كانت وستبقى الظهير الاساسي لهذا البلد الشقيق ، وان الجميل سيكتشف قريبا ان اسرائيل لا تطمئن للمسيحيين في لبنان لان لهم امتدادا وعمقا قويا في اوروبا واميركا قد يهدد مشاريعها .. لذلك فلا بد من صدام بين الكيان الصهيوني ولبنان الذي يراسه بشير الجميل ، لان اسرائيل لم تساعد الموارنة في لبنان محبة بهم بل استغلت الظرف لتحقيق مصالحها عبرهم .

انهى المصدر الكويتي حديثه بقوله ان الرئيس الجميل يعرف حوالي ٧٠ بالمائة من سكان لبنان هم من المسلمين ولا يستطيع ان يتجاهلهم ، كما ان هناك ٥٧٠ الف فلسطيني سيبقون في لبنان « والاميركيون اكدوا لي ذلك كما تعهدوا بحمايتهم » والقول للمسؤول ! وقال المسؤول الكويتي ان الكويت لم تكن في يوم من الايام طرفا في القضية اللبنانية . ورغم ذلك بذلت كل ما في وسعها من محاولات ، كما قدمت الكثير من الاقتراحات الا انها لم تلق اذنا صاغية ، الى ان حصل ما حصل في لبنان .

العدساني يختتم زيارته لبوخارست ويبدأ زيارة برلين

بيان مشترك كويتي روماني يؤكد على انسحاب اسرائيل من لبنان واقامة الدولة الفلسطينية المستقلة

اختتم رئيس مجلس الامة السيد محمد يوسف العدساني والوفد البرلماني المرافق له امس الاول زيارة لرومانيا استغرقت عدة ايام اجرى خلالها مباحثات مع المسؤولين الرومانيين في مختلف القضايا الاقليمية والدولية .

وكان الرئيس الروماني نيقولاي شاوشيسكو قد استقبل الرئيس العدساني والوفد المرافق له يوم امس في منتجع بري دياب وجرى خلال المقابلة استعراض العلاقات الثنائية بين البلدين والاهمية التي تلعبها اجتماعات كبار المسؤولين في البلدين في تقوية اواصر التفاهم والتعاون .

وصدر بيان مشترك اثر انتهاء زيارة الوفد البرلماني الكويتي لرومانيا في الفترة من ٢٧ اغسطس الى اول سبتمبر .. فيما يلي نصه :

ان البرلمانين الكويتي والروماني استعرضا المسائل الدولية الراهنة وركزا مناقشتهما على مشكلة الشرق الاوسط وطالبا باستمرار الجهود الرامية لايجاد حل للنزاع في المنطقة وتحقيق سلام عادل ودائم مبني على الانسحاب الاسرائيلي من الاراضي العربية المحتلة منذ عام ١٩٦٧ وحل مشكلة الشعب الفلسطيني بضمان حق هذا الشعب في تقرير مصيره وانشاء دولته المستقلة .

كما اكد الجانبان على وجوب انسحاب القوات الاسرائيلية من لبنان حفاظا على استقلال ذلك البلد وسلامته الاقليمية .

واعرب الوفد البرلماني الكويتي عن تقديره للموقف الروماني البناء في حل قضايا الشرق الاوسط والنشاط الخاص الذي يقوم به الرئيس نيقولاي شاوشيسكو لايجاد حل عادل ودائم في تلك المنطقة .

وعند بحث الحرب العراقية الايرانية اكد الجانبان على وجوب وقف القتال بين البلدين المتحاربين وسحب قواتهما للحدود الدولية التي كانت موجودة قبل نشوب الحرب .

الى برلين الشرقية

هذا وقد غادر العدساني والوفد المرافق له بوخارست امس الى برلين الشرقية في المرحلة الثالثة من جولة زار خلالها هنغاريا ورومانيا وسيجري الوفد خلال زيارته محادثات رسمية حول العلاقات الثنائية ومختلف القضايا التي تهم البلدين وتطوير العلاقات بين البرلمانين الكويتي والالماني الشرقي .

وقالت مجلة هورايزن الاسبوعية الرسمية في تعليق لها على زيارة الوفد البرلماني ، ان مجلس الامة الكويتي اكد منذ انشائه على رفض كل اشكال الوجود العسكري الاجنبي في منطقة الخليج وايد حق دول المنطقة بالحفاظ على امنها دون تدخل خارجي .

واضافت المجلة الالمانية الشرقية ان المجلس عارض الغزو الاسرائيلي للبنان ومما يعطي اهمية لزيارة الوفد البرلماني الكويتي هو كون البلدين الصديقين يتفقان حول العديد من القضايا العالمية والاقليمية .

العوضي : كفاءة بعثة الحج تواكب تزايد الحجاج

قال وزير الصحة د. عبد الرحمن العوضي ان من الواجبات المهمة التي تقوم بها الكويت هو خدماتها لحجاج بيت الله الحرام ، وبذل جهد ملحوظ عن طريق بعثة الحج الطبية . وكان الوزير العوضي يتحدث لمناسبة قرب سفر بعثة الحج الطبية الكويتية .

وقال ان تزايد اعداد الحجاج الى بيت الله الحرام يدفعنا الى المزيد من الاهتمام ، وبذل الجهد لمواكبة هذه الظاهرة وتقديم ما يلزم الحجاج من خدمات طبية وغيرها من النشاطات التثقيفية ، في جهد متكامل يحقق الاهداف المرجوة ويجعل من الحج مناسبة للتعبير عن الايمان والعمل المخلص .

اجراءات تشكيل البعثة

وتحدث الوزير العوضي عن اسس واجراءات تشكيل بعثة الحج الطبية فاشار الى ان الترشيح يتم عن طريق ترشيح كل ادارة من ادارات الوزارة لبعض موظفيها ، واعداد كشوفات تحتوي على تواريخ تعيينهم ويتم اختيار افراد البعثة ممن تنطبق عليهم شروط معينة تشجيعا لهم للمحافظة على مستواهم وتقديرا لجهودهم .

واضاف انه ينبغي ان تضم البعثة ثلاثة اطباء من فئة ممارس عام ، وطبيبا واحدا (باطني) وجراحا وطبيبة امراض نساء وولادة واحدة ، وطبيبا وقائيا واحدا .

اما الهيئة التمريضية والاداريون والعمال ، فانه ينبغي ان يكونوا من الذين يعملون في اقسام الامراض الباطنية ، وممن يقومون بتشغيل جهاز رسم وتخطيط القلب ومن العاملين في اقسام العيون والعظام وادارة الخدمات الطبية الخارجية . اما الاداريون فيتم اختيارهم من العاملين الاكفاء ، وعددهم يكون ملائما لاحتياجات البعثة .

تنسيق مع الاوقاف

واكد وزير الصحة على اهمية التنسيق بين وزارته ووزارة الاوقاف ، وقال انه بعد ان يصدر قرار تسمية امين عام البعثة ورئيس الاطباء ، فانهما يشاركان مع لجنة من الاوقاف تسمى لجنة شؤون الحج تسافر الى المملكة العربية السعودية في منتصف شهر شعبان من كل سنة للاشراف على تاجير مقار البعثة ، واماكن مبيت حجاج الحملات الكويتية في المدينة المنورة ، ومكة المكرمة .

وتتشكل اللجنة من مندوبين يمثلون وزارة الاوقاف والشؤون الاسلامية ومن وزارة الصحة ومندوبين عن حملات الحج الكويتية ، وينضم اليهم مندوب من سفارتنا في المملكة العربية السعودية .

ترخيص للعمل بالمملكة

واوضح الوزير العوضي انه عند استكمال تسمية جميع اعضاء البعثة ترسل قائمة بها الى السلطات المختصة في المملكة العربية السعودية للترخيص لها في مزاولة المهنة داخل اراضي المملكة ، وكشف اخر باسماء الادوية والمستحضرات الطبية التي ستستخدمها البعثة خلال مهمتها .

توصيات الملتقى التربوي الأول لشباب دول الخليج العربي

● المنهج الاسلامي فقط هو الدستور الاساسي

● الكويت تستضيف الملتقى الثاني في سبتمبر

● عودة العتيبي

عقد الملتقى التربوي الاول لشباب دول الخليج العربي جلسة ختامية صباح امس بفندق الهولداي ان حضرها عدد من المشاركين في الملتقى من شباب الكويت والخليج .

وناقش الحضور كيفية تنظيم المؤتمر الثاني ومكان انعقاده فاتفقوا على ان يكون في سبتمبر من العام المقبل وفي الكويت . كما تليت بعض الاراء حول الملتقى الاول والتصورات للملتقى المقبل من خلال تقييم اعمال اللقاء الاول .

وفي نهاية الجلسة تلا السيد عودة العتيبي ، مدير المؤتمر البيان الختامي ، الذي تضمن عددا من التوصيات في الجوانب الروحية والاجتماعية والسياسية ، والاقتصادية والفكرية والتربوية . فقال :

ان الظروف التي تمر بها امتنا الاسلامية والعربية لهي في غاية الصعوبة والحرج لذا كان لزاما ان تتم لقاءات واجتماعات على كافة المستويات لتنسيق الجهود وتوحيد الراي .

ولما كان الشباب هو القطاع المؤثر والفعال في المجتمع كله ولقاؤه بات مطلبا ملحا ففيه يتم تبادل الراي حول قضايا عديدة تهم امتنا الاسلامية والعربية لذا طرأت فكرة عقد ملتقى عام لشباب دول الخليج العربي ، فقوبلت الفكرة بالارتياح التام والتشجيع سواء على الصعيد الشعبي او الرسمي .. ولقد قام العديد من وزارات الدولة بدور كان له طيب الاثر في نفوسنا دفع الفكرة الى حيز التنفيذ ومنها : وزارة الكهرباء والماء ، ووزارة الداخلية وزارة الاوقاف ، ووزارة التربية ، ووزارة الاعلام ، كما قامت وزارة الشؤون الاجتماعية والعمل بتحمل ميزانية الملتقى كاملة .

توصيات الملتقى

وتحدث عن اعمال المؤتمر فقال :

دعي الى الملتقى عدد من رجال الفكر والدعوة ، وتضمن البرنامج ، ندوات ولقاءات ورحلة الى جزيرة فيلكا ، كما تركزت المحاضرات والندوات على الاثار السيئة التي ترتبت على تنحية منهج الله عن المجتمع وتادية دوره في الحياة في جوانب كثيرة منها : الجانب الروحي والجانب الاجتماعي ، والجانب السياسي ، والجانب الاقتصادي ، والجانب الفكري ، والجانب التربوي ، وبعد لقاءات واجتماعات عديدة بين شباب الملتقى كانت هذه التوصيات :

الجانب الروحي

ان للاستعمار مخلفاته الخطيرة التي تكفل له استمرار اضعاف الاجيال بدينها وخلقها ، وابعادها بالتالي عن قيمها الاصيلة واغراقها في متاهات جاهلية وضلالات كان لها الاثر الكبير في اضعاف النفوس وامانة الايمان في القلوب ، لذلك يوصي شباب الملتقى الحكومات والمؤسسات بالعمل على ما يلي :

— التاكيد على القيم الاصيلة والاخلاق الاسلامية ، والحث على الارتباط بالقران الكريم تلاوة ، وتدبرا وحفظا ، ومعرفة السنة النبوية المطهرة مما يعمق الروح الدينية لدى الشباب ويجعلهم اكثر التصاقا بدينهم واتصالا بربهم وانتماء لدينهم .

الجانب الاجتماعي

ان ما تفشى اليوم في المجتمعات الاسلامية والعربية من جرائم سرقة ، وقتل ، واغتصاب وشذوذ جنسي وانتحار وما فيه من امراض عصبية وعقد نفسية بين الشباب ، والتي بينتها الاحصائيات الرسمية لدول المنطقة ، ليست الا اثرا صارخا لتنحية الدين عن الحياة وتعطيل حدود الله ، ولما للاعلام من دور خطير في الاغراء على الرذيلة وتزين الجريمة فيما يعرضه من افلام هابطة .

لذلك يوصي ملتقى الشباب الى اتخاذ منهج الله دستورا للحياة كلا لا يتجزا ، والى تنقية الاعلام وبخاصة التلفزيون لما يعرض فيه من افلام خليعة واغان ماجنة وهابطة ، وما يعرض في الجرائد والمجلات من صور فاضحة كل ذلك يؤثر على الفطرة ويميل بها مهاوي الرذيلة .

الجانب السياسي

قال تعالى « ان هذا القران يهدي للتي هي اقوم » فكل ما سوى المنهج الرباني لا يصلح لكي يكون دستورا للمجتمع ففيه احوال وصفات البشر من عجز وقصور لذلك يرى الشباب الا نستبدل بمنهج الله منهجا اخر من صنع البشر .

الجانب الاقتصادي

ان الاثار السيئة التي تطفو على السطح من تضخم اقتصادي وعجز في بعض الميزانيات وسوء الاستثمار والتوزيع وتحكم فئة قليلة في غالبية عظمى ، لهي من نتائج الاخذ بالنظريات الاقتصادية البعيدة عن منهج الاسلام ، لذلك يوصي ملتقى الشباب في هذا المجال :

— ان تقوم سياستنا الاقتصادية والمعاملات المصرفية وفق الشرع الاسلامي ، ففيه العدل والانصاف ، فلا استغلال ، ولا احتكار ، ولا ربا ، ولا ظلم .

الجانب الفكري

ان العصر الذي نعيش فيه عصر الايديولوجيات المختلفة والنظريات المادية الجامدة ، والفلسفات الالحادية ، اضافة الى الازدواجيات الكثيرة في مناهجنا التربوية فانها طراز من العقلية المضطربة الحائرة .

لذلك يوصي شباب الملتقى بان تحارب هذه الافكار المستوردة البعيدة عن تصورنا الاسلامي ، وهذه المكتب المبثوثة المفسدة للعقول وان يشجع الكتاب اصحاب الفكر الاسلامي الصحيح وان تنقى الكتب المدرسية من نظريات مادية وتعابير وافكار معادية لوجهة النظر الاسلامية .

الجانب التربوي

ان مناهجنا في وضعها الحالي لا تربي اجيالا يلتصق بربه واسلامه ويعتز بانتمائه اليه او يجد في نفسه ولاء له ، فقد تفشى بين الشباب اعتناق الكثير من المذاهب الدخيلة والماسونية والافكار الهدامة والاباحية ، ومنهم من لا يتورع عن المجاهرة بعدائه للاسلام .

لذلك يوصي الشباب بهذا الملتقى التربوي بان يعاد النظر في صياغة مناهجنا التربوية ليكون بناؤها على الايمان بالله والمعرفة بالاسلام المعرفة الحقيقية العميقة حتى ينشا جيل يعتز بانتمائه للاسلام ويقوم بدوره في حمل الدعوة اليه .

كما تلا السيد العتيبي عدة توصيات قال فيها :

— يرى شباب الملتقى ان مثل هذه اللقاءات وهذه الاجتماعات لها بالغ الاثر في تبادل الاراء حول القضايا العديدة التي تهم امتنا الاسلامية لذلك يجب ان تتعدد هذه اللقاءات والاجتماعات والمؤتمرات بين فئة الشباب .

وزير الدفاع البريطاني يزور الكويت ضمن جولة في خمس دول

أعلن رسميا في لندن امس ان وزير الدفاع البريطاني جون نوت سيزور الكويت خلال الشهر الحالي في اطار جولة تشمل ايضا كلا من السعودية والهند وكينيا وزيمبابوي . وتستغرق من ١٠ سبتمبر الحالي حتى السادس والعشرين منه . وتهدف هذه الجولة الى بحث مسائل تتعلق بالتعاون الدفاعي وصفقات السلاح .

المزيدي يترأس اجتماع اللجنة العليا لمتابعة أعمال المقاولين

ترأس وزير المواصلات المهندس عيسى المزيدي صباح امس الاجتماع الثامن والستين للجنة العليا للتخطيط والمتابعة .

ويأتي هذا الاجتماع ضمن سلسلة اجتماعات اللجنة الاسبوعية لبحث كافة امور الوزارة وقد ناقشت اللجنة خلال هذا الاجتماع الموضوعات المدرجة على جدول اعمالها واتخذت بشانها القرارات المناسبة وكان من بينها متابعة اعمال المقاولين الذين يتولون انجاز مشروعات الوزارة المختلفة وخاصة الذين تاخروا في تنفيذ بعض المشاريع كما بحثت الموضوعات المتعلقة بتحصيل مستحقات الوزارة عن خدماتها المختلفة .

وقد زار الوزير ظهر امس المبنى المركزي للاتصالات السلكية واللاسلكية وشملت هذه الزيارة تفقد اقسام المبنى المختلفة والخاصة بالاتصالات الخارجية واستعلامات الدليل وغيرها .

اجتماع لتقييم اعمال المعهد العربي للتخطيط

تبدا لجنة فنية خاصة مساء غد السبت اجتماعا لتقييم نشاطات المعهد العربي للتخطيط خلال السنوات الماضية ، وتقدير توقعات احتياجات المستقبل بالنسبة للمعهد الذي اصبح عربيا بموجب اتفاقية جديدة .

قبس محلي

اشياء صغيرة

ثمة اشياء صغيرة قبيحة تفسد جمالا كثيرا ، واخطاء قد يعتقد البعض انها تافهة لكنها تترك آثارا سلبية كبيرة ، ويقدم البعض على تصرفات يخالها طبيعية او من باب الشطارة لكنها تمثل تشويها للطبيعة الانسانية للبشر .. وهذه امثلة ثلاثة .

● منطقة السالمية جميلة بطبيعتها ، وبكل ما فيها ، لكن يشوه منظرها تلال من « التواير » في ساحة شركة المواصلات في منطقة الراس ، ولو عبث احد الاطفال ورمى عود ثقاب بينها لارتدت السالمية كلها رداء اسود لا يزول بسهولة .

●● يعتب البعض على عدم وجود سلال للمهملات في مناطق عديدة ، واذا وجدت تلك السلال فان البعض الاخر يعمل على اتلافها او ازالتها ، خصوصا في الحدائق العامة ، وفي الشوارع الرئيسية . ونعتقد ان رجال شرطة « الاداب » هم المسؤولون عن محاربة هذه التصرفات .

●●● بائعو الصحف عند الاشارات الضوئية يعملون من اجلنا . او بصورة اوضح من اجل القارىء الذي يقف بسيارته المكيفة ليأخذ جريدته اليومية .. لكن هذا القارىء المرفه ، يستنكف في كثير من الحالات عن دفع قيمة الصحيفة او الصحف التي يشتريها ، او يدفع قيمة بعضها ، أو يدفع اقل من قيمة صحيفة واحدة ، وبذلك يتحول بائعو الصحف من بائعين بالنقد الى بائعين بالدين .. رغم ضآلة قيمة الجريدة بالنسبة لما يبذله البائع من جهد !

فهد العلي

كاريكاتير

● الليلة وكل ليلة .. على خشبة مسرح العرائس !

بريشة القارىء علاء الجابر

بالإسلام فقط تتحقق الوحدة

كثيرون هم الذين ينادون بالوحدة العربية ، فيا عجبي من ذلك ! وكيف يريدون ان تتم هذه الوحدة ونحن العرب في حالة يرثى لها ، ولقد رأينا ماذا كان موقف العرب من حرب لبنان . لقد وقف الجميع يتفرجون ، وكل هذا يدل على انهم راضون بالوضع . وكيف يريدون ان تتم الوحدة واميركا تتحكم في العرب ؟ فما من مشكلة الا ونذهب بها الى اميركا او الاتحاد السوفيتي لحلها .. فما يكون منهما الا زيادة تعقيد مشاكلنا . وكيف يريدون ان تتم الوحدة والعرب يقدمون الولاء لاميركا وحلفائها . اقول للذين يطالبون بالوحدة العربية ان يكفوا عن هذا لان الوحدة امل صعب المنال وان تمت الوحدة فستواجهنا مشاكل اكثر ، والصهيونية العالمية المتمثلة في اميركا وغيرها لن تترك لهذه الوحدة ان تدوم طويلا ، كما فعلت بين سوريا ومصر انناء الوحدة ، فانا باعتقادي ان الوحدة العربية ليست هي الامل الاخير لمشكلة فلسطين كما يقول الاخرون، ولن تتم الوحدة الا بالاسلام والقرآن ويرجوهنا اليهما . واردد ان بالاسلام تتم الوحدة وليس بغيره .

منذر عبد الجواد

حوار مختصر

حوار صامت أمام الهاتف

خلت الغرفه من الموظفين، وبقي هو مسمرا امام الة الهاتف يرفض ان يبرح مكانه ، وكانه لم يشعر بانتهاء الدوام . زملاؤه في الغرفة اعتبروا نقل الة الهاتف الى مكتبه هذا اليوم من قبيل ملاحقة المخابرة التي طلبها ، بالحاح شديد منذ وصوله صباحا ، ولكنهم الان وقد انتهت فترة الصباح ، ولم تات المخابرة ، لا يدركون معنى لبقائه امام هذه الالة التي ترفض الاستجابة لطلبه .

الكل غادر الى حيث يتناول طعام الغداء قبل استئناف المرحلة الثانية من الدوام والتي تبدا في الرابعة بعد الظهر ، حتى مالك الساعي ، الذي يتناول طعامه في مطبخ الشركة ترك مكانه ودخل غرفة جانبية يسرق اغفاءة تعوضه تعب يومه .

وران صمت على الغرفة، نبدت وكان ليلا اطبق عليها بسكينته، فقد ماتت الضجة التي كانت تملاها منذ ثوان . اقترب من الة الهاتف اكثر ، وكانه يرجوها ان تسمع توسلاته وتستجيب له ، فتصله بحبيبته . لقد وعدها ان يتصل بها يوم الجمعة ، واليوم الاثنين ولم يستطع الاتصال بعد . ترى ماذا يكون حالها الان ..؟ لا شك انها تلقة عليه ، وقد تكون خائفة غاضبة . لم يعتد على التاخر في مواعيده معها ، ستدرك حتما ان التاخير يعود الى تعذر الاتصال وليس لسبب اخر . ولكن لماذا لم يرن لي .. ؟ ينقذني من الانتظار المرهق ؟ لا شك ان حادثا مؤلما حصل له ... رباه كيف لي أن اعرف سبب عدم اتصاله ؟؟

ايتها الالة الصماء تكلمي اليوم فقط من اجلي ... من اجلها ، لا باس ، لا يزال هناك متسع من الوقت فالساعة الان لا تزال الواحدة .. لا باس انتظر نصف ساعة فاذا لم تات المخابرة اغادر المكان . بدات احس بالجوع .. اين جريدة اليوم .. كانت هنا ! اوه ، لعلها فوق مكتب وفاء فقد رآها معها اخر مرة ! ها هي.. اين صفحة الثقافة .. صفحة الثقافة .. آه هذا عنوان مثير كيف تتخلص من القلق . اولا اسباب القلق .. انا اعرف سبب قلقي وان اتخلص منه الا حين يرن جرس الة الهاتف هذا واسمع صوتها على الجانب الاخر ، ولكن المقال انتهى ولم يذكر شيئا عن الهاتف! اذن لن اتخلص من القلق كما وعدني المقال .

كم الساعة الان ؟ الثانية الا ربعا .. حسنا انتظر نصف ساعة اخرى لا باس قلبي يحدثني ان المخابرة ستاتي في هذا النصف .

لاقرا برج الحظ ... اين برجي برج السرطان ! السرطان .. كلا هذا برج الاسد نعم ها هو . «حين تكون الخطوط مع الحبيب متشابكة ابحث عن وسيلة اخرى » ابحث عن وسيلة اخرى .. ماذا يعني هذا ؟ كيف ابحث عن وسيلة اخرى وقد ضاع الوقت ! كذب المنجمون ولو صدقوا ، لا بد ان تاتي المخابرة . لقد مضى زمن طويل منذ طلبتها ولا بد انها في طريقها الي الان .

آه .. معدتي .. جائع انا . كم الساعة الان ؟ الثالثة والنصف لا باس ، انتظر اخر نصف ساعة ... واذا لم تات اغادر المكان، اعتقد انها لن تتاخر اكثر من ذلك، غير معقول . هي ايضا تنتظر هناك ولكنها بالتاكيد ليست جائعة مثلي ... من المؤكد انها تناولت غداء شهيا ، أليست في المنزل ؟ حتما في المنزل يوجد طعام شهي، اما انا فمن اين لي الطعام في هذا المكان ؟

قرات كل صفحات الجريدة ... لا باس اقرا الاعلانات . نصف ساعة فقط وتاتي المخابرة.. آه... كلمات متقاطعة .. اين القلم ... رقم ١ من افقي لم كلثوم .. ما هي ؟ دعها الان الاعلانات افضل ... اوه من القادم ... وفاء زميلته ... هل حان وقت الدوام الثاني ؟

— اما زلت هنا ... لم تتناول غداءك بعد ؟

— كم الساعة الان ؟ اوه الرابعة لا باس هذا الهاتف اللعين لم يتكلم ... حسنا ، ساغادر اذا جاءت المخابرة في غيابي قولي لهم لا اريدها ... ساطلبها غدا .

وخرج من الباب مسرعا واتجه الى موقف الباص نصف ساعة اخرى واصل الى المنزل ، كم انا جائع .

— خيرا لماذا تاخرت كل هذا الوقت ؟؟

— عمل اضافي ... كان عندنا عمل اضافي ... غدا ايضا ساتاخر فغدا يوم اخر من العمل الاضافي.

وفاء أسعد طريفي
الجامعة اللبنانية

وجهة نظر

الوطن الذي ضاع !

الوطن العربي ضاع .. كلا .. الوطن العربي لم يضع ، نحن الذين اضعناه ، اضعناه بالجبن، اضعناه بالعار ، اضعناه بفرحتنا بالهزائم ، واضعناه بخلافاتنا وتفرقنا ، اني أكاد اقهقه من الضحك حينما اسمع ان شعار العرب بات « اتفقنا على الا نتفق » وهذه ليست نكتة ، ولكن يقولون شر البلية ما يضحك ، انه الواقع المرير الذي تخرج به ورقة عمل اغلب بل كل المؤتمرات العربية التي اصبحنا مهرة فيها وكانها مهنتنا التي توارثناها منذ الصغر.

اصبح اغلب ابناء الوطن العربي يتفكرون له ويقولون انه وطن الهزائم وعيب ان ينتموا اليه وكانهم ليسوا هم الذين جلبوا هذه الهزائم لانفسهم ، بكل براءة « ووقاحة » وليست جراة ان يتخلوا عن جنسيتهم العربية في سبيل جواز سفر اميركي ، وكان اميركا عدوتنا اللدود اصبحت هي خيرا من امتهم .

لماذا وصلت حالنا الى هذه الدرجة ؟ ماذا حصل لخير امة اخرجت للناس ؟ في بعض الاحيان اعتقد اننا لم نكن نحن المقصودين بهذا الكلام او على الاقل ليست الامة العربية في هذه الايام . لست ادري ما هو شعور الجبناء حين ننال منا الهزائم ، وحين نذهب فلسطين ولبنان والجولان ، ولا ادري كيف يستطيع العرب ان يتحملوا ان تضحك عليهم اسرائيل وتعيد لهم سيناء لتاخذ مقابلها لبنان كله ، والبقية تاتي ؟

ولكني رغم ذلك اقول ان اسرائيل لم تكن ابدا مخطئة ، لان ايا كان مكانها وعنده الفرصة لينال شيئا، فلن يتاخر ، واسرائيل وجدت الامة العربية لقمة سائغة وسهلة فلماذا لا تبتلعها ؟ ولنفرض ان الامة العربية احتلت اسرائيل لو كان لليهود وطن « اعذروني » على هذا الخطا الذي لن يحدث ولكنه مجرد فرض ، اقول لو انها احتلت اسرائيل فانا واثقة بانها ستفعل الشيء نفسه ولقد استعملت كلمة « لو » ، فان امتناع الدول العربية عن استرداد ما ضاع منها وبالقوة هو وجود قلب رحيم للعرب لا يستطيعون به ان يؤذوا احدا حتى ولو اذاهم.

لا استطيع الاسترسال في ندب وطني لان ليس لديهم الاحساس به ، لان فقدوا كل شيء ، فسلام على الوطن الذي ذهب ويذهب ، وسلام على الابناء البارين الذين ينظرون اليه وبراءة الاطفال تظل من اعينهم والذل يرتسم على وجوههم .

« ابنة الجنوب »
ص.م.ي

الشوق والرصاص .. شعار العابرين شوك الحدود

صلبنا على الرصاص .. على الليالي .. على الرسائل .. ومانت اذرع بالامس كانت تلوح بالمعاول ، بالمطارق .. وكانت تقتحم الزمان ، ولا تبالي اذا لبس الزمان لها الغوائل ،حبيبتي .. قدسي .. رايتك في جراحي ، رايتك دمعة في جفن راحل .. وانت تطلين كالرمح .. كالسنابل.. وينابيعك السكرى ستنبت في غيمة الشمس .. وسناتي نسمة مع الريح ، وتزرع في روابيك القنابل .. ولتنشري الخبر اليوم ، ولتعلني بان النبل اكليل المقاتل.. فكم هبت رياح وتمادت وما انطفات تلك المشاعل ، سنحملها وتعلو لتضيء كل المنازل ..بالشوق يغمرنا سنعبر كل الاحزان .. وبالرصاص بالبنادق سنعبر شوك الحدود .. ونقاتل . لن تمنعنا كل الغمامهم واسلاكهم الشائكة من العبور .. سنفجرها .. سنزيل كل العوائق ، بكل الشوق والرصاص وما لدينا سنحاول ، سنضيء سماء وطننا بالرصاص وبالقنابل .. وسندعو كل محب لوطني لحفل طال الشوق اليه وما تحقق .. سنجعله احتفالا ينسف القهر والظلم .. ويزرع ياسمينا ونرجسا وخمائل .. نحن مهما تلبد الظلم فكل صدر في بلادي له فداء ، طالت الطرق والشوق طال .. باعدوا الصبح والليل طال .. وصار الوصول اغلى على الرجال ، ولكن كل يوم يزاح لهم ستار ، ويزهر الموت في العيون وتجري دماؤنا انهارا ، افصح غد العرب عن صباح جديد لا سواد يشوبه ولا يعتريه افول .. وعتمة الحرب ان طغت نحن منها نعبر الدجى ، واذا الشرق البس الذل ثوبا يوما فان الثياب ستبرا من المقول .

يا فلسطين لن يهون الجرح فعلينا عبء من الهوان ثقيل ، فكل يوم لنا جراح ومهج من القيود تسيل .. سنرجع يوما على الدهر لنا حق ، تقصر الطرق به ام تطول .. وعلى امتداد الطريق ثوارنا وكل الشعب العربي .. من اول المسافة لاخر المسافة سنعبر .. لن تمنعنا طائراتهم ولا دباباتهم .. ثورتنا اكبر من كل اسلحتهم . ليجتمع العالم على حربنا وليخترعوا من الاسلحة ما بدا لهم فلن نهزم وسلاحنا ايماننا بقضيتنا وشوقنا للعودة لوطننا يعيش معنا اينما نحن متواجدون.. ورصاصنا رفيقنا ، لن نهزم كما يريدون . فسنعبر كل الاشواك وسنعبر كل الاحزان .. نعم سنعبر الحدود الى ارضنا التي بها مثوى الجدود .

تغريد عبد الفتاح همشري

المجد للصامدين

المجد للقوة .. وليسقط الشجب الوديع
تبا لـه عهـر الزمان ...
سحقـا لهـذا الصمـت
وليسلـم (الشرف الرفيع) ... ؟
يا من حملتم في جوانحكم حقدا على طفلي ...
يا من سحقتم في فظاظة صوت دابر صرختي
وسرقتم الفرح البريء ... من عين زهرة خيمتي
وقتلتـم الاصرار في شبلي
تبا لكم .. ولى اوان الصمت ..
فانتفضوا ...
لا تقتلوا من درب ثورة شعبنا املي
الشجـب مهنتكـم
والصمـت لعبتكـم ...
سلواكم الذل يا اعراب ... للازل .
لتطمئن يا نبي اللاجئين
قالها شبل صغير فوق متراس تمطى
قد تمنطـق بندقيـة ...
يا ملاذ الصامدين ... يا حكايات التحدي
في رحـم بيروت الشقيـة
من غمام البؤس قمنا نصنع النصر الكبير
نحـو شمس المجـد ابحرنـا
شراعا .. من خيـام النازحـين
نستلهـم الفجـر الاخـير ...
المجد للقوة .. وليسقط الشجب الوديع .
سحقا لهذا الصمت .. وليسلم (الشرف الرفيع)...
وطني مخاض المـوت والميلاد
اشرقـت نورا في دمانـا
مثـل نهر في عيوني قد تداعى
مثل عرس الدم ... او سير الفصول
يا غصـة الليل الطويـل
لن يصنعوا لشموس ثورتنا الافول
خابت نبوءة من تاقت امانيهم هزيمتنا
لا تفرحوا ... مهـلا ... سنصنع
ذات يوم نصرنا عيـدا

« نزار حسين »

طرائف

● سبب وجيه

الاول : لماذا رفضت ان تتزوجك .. الم تحدثها عن عمك الغني ؟

الثاني : حدثتها بالطبع ، وهي الان زوجة عمي !

● ذكـاء

كان احد المجرمين مطلوبا للشرطة ، وقد وزعت صوره في ستة اوضاع مختلفة على جميع المخافر . وبعد ايام تلقى مدير الشرطة من رئيس احد المخافر التالية كتابا يخبره فيه انه تم اعتقال همسة من اصحاب الصور المرسلة ، وان السادس تحت المراقبة الشديدة !

همدان مجيد احمد

ستبقى بيروت ويبقى لبنان

دبابات ومدافع .. صواريخ وقنابل فسفورية وعنقودية ، جرثومية وفراغية .. رصاص ورصاص .. حرائق ودمار ودخان .. تشويه وعطش وجوع مرض وموت .. حبيبتي بيروت ، انت الجميلة الرقيقة،كيف استطعت ان تتحملي كل هذا ؟ بيروت ، يا صاحبة القلب الذهب ، كيف يحدث لك هذا ؟ بيروت ! اين ذهب عشاقك ومحبوك ؟ كيف تركوك لرياح الحقد الصهيوني تشوه وجهك المشرق ، وتحاول اقتلاعك من جذورك ؟؟ اغفري لي ايتها الغالية فانا لا املك الا التساؤلات والكلمات .

لا ادري ما اكتب .. ان ما يحدث اكبر من اي كلام ، وابلغ من اي عبارات .. ان ما حدث ويحدث جعلك تفتشين عن الاصدقاء فلا تجدينهم والاعداء حولك ما اكثرهم ، بعد الرصاصة الاولى سقطت الاقنعة الزائفة ،وانكشفت الحقائق المرة .. بعد الرصاصة الاولى هجرك الذين كانوا يتغنون بحبك ولسان حالهم يقول : « بيروت الان لم تعد المدينة الساحرة الامنة .. انها تحترق ، والبقاء فيها انتحار » . اجل البقاء فيك انتحار ، لذلك تركوك تواجهين الموت بكل اشكاله واساليبه ، وجلسوا خلف موائد العشاء يثرثرون ويندون .. لكنك رغما عن الجميع ستبقين كما عهدناك دائما نبراسا يشع بنور الحضارة والحرية ، ومنارة تنير مجاهل الطرق المنسية .. ستبقين يا بيروت رغم الحصار والقتل والدمار قبلة الانظار ، وعروس البحار .. ستبقين يا بيروت ، ويبقى لبنان زهرة بريئةتنشر شذاها في الافاق ، حبا كبيرا يملأ الارض ، شعبا صامدا يواجه كل المصاعب، وقلبا كبيرا يتلقى الطعنات من الجميع وكل ذنبه انه احب الجميع ، واحتضن الجميع .

سامية فضل الله

تحية وداع للراحلين عن بيروت

لقد خرجتم من بيروت رافعي الرؤوس بعد ان لقنتم العدو درسا لن ينساه ابدا وانبتم للجميع انكم حماة الوطن.. حماة الامة.. حماة الكرامة العربية .. وكيف لا؟ وانتم الذين حطمتم الته المدمرة وسحقتم اسطورة جيشه واصبح الاعلام لا يتحدث الا عن هذه الفئة القليلة التي اعجزت دولة عظمى وحليفتها وانتم الذين رفضتم كل اشكال الاستسلام والمساومة وحملتم المشاعل حتى تنير الطريق للاجيال المقبلة .

الله معكم اينما ذهبتم يا حماة العزة والكرامة .. يعتقدون انكم خسرتم الحرب عندما خرجتم من بيروت ، لكنهم لم ولن يعرفوا انكم انتقمتم بخروجكم نصف مليون مواطن .. فانتم لا تقاتلون من اجل فلسطين فقط بل ايضا من اجل الانسانية .. وهل للوطن فائدة او معنى بلا مواطنين ؟

بيروت يا قلعة الصمود والتصدي كنت اول بداية لانتصارات هذه الامة ، وستبقى رايتك شامخة في سماء الارض العربية .. وهل توجد راية افضل منك يا بيروت !

يا رفاق الدرب ، والان بعد ان ودعتكم بيروت واهلها بدموع الرصاص وبالارز الاخضر في ارضها وهذا دليل على ان الارض العربية ملتصقة بكم وتحزن لفراقكم .. ولكن عندما قلتم « لن ننساك يا بيروت » علمت هذه الارض الطيبة بانكم انتم ايضا حزنتم لفراقها .

تحية لكم يا ابطال الثورة الفلسطينية والحركة الوطنية اللبنانية يا من اثبتم للعالم اجمع ان الحق لن يضيع طالما وجد من يقاتل ويضحي من اجله . تحية للكلاشنكوف وقذائف الار.بي.جي ولسواعدكم الشجاعة ايها الرفاق الاشاوس .

عادل علي ضيف الله

رؤساء أميركا .. ومسلسل الفشل

الى رونالد بن ريغن ذلك الممثل الفاشل الذي اصبح الان رئيسا فاشلا بكل ما تحمله هذه الكلمة من معنى . اليك والى شعبك الاميركي الذي انتخبك وانتخب غيرك من الفاشلين . فها انت تقلب صفحة سوداء من صفحات الرئاسة الاميركية .. هذا المجلد الضخم الذي يضم هذه الصفحات السوداء ، لم نشاهد فيه صفحة بيضاء او حتى صفحة اقل سوادا !

انتم ايها الرؤساء الاميركيون لم ينجح اي منكم منذ توليه رئاسة احدى اكبر دولتين على وجه الارض في انهاء فترترئاسته بنجاح او حتى بتحقيق شيء مفيد وناجح لخدمة الانسانية . فمنكم من لحقته الفضيحة ، ومنكم من اغتيل على ايدي شعبه ، ومنكم من لحقه الفشل الذي اصبح ملازما لكم كملازمة الصمت المريب للامة العربية . انتم ايها الرؤساء الذين قضيتم على امال الشعوب وشردتموها في كل الانحاء ، فكم من ضحية كنتم السبب فيها ، الى ان جاء الدور علينا نحن الفلسطينيين ولحق بنا الشعب اللبناني . لقد اصبحنا الان ضحيتكم الجديدة .

فها انت يا ريغن تقول، ان لاسرائيل الحق في مهاجمة الفلسطينيين في لبنان ، ولها الحق في ان تفعل كل شيء . نعم ... معك حق فلاسرائيل الحق في استعمال القنابل العنقودية والفسفورية والفراغية وغيرها من قنابلكم المهداة اليها . ومعها الحق في قتل النساء الحوامل والاطفال الذين لا حول لهم ولا قوة . نعم ... معك حق في ان تحرق اسرائيل الاخضر واليابس وان تهدم المباني والعمارات بمن فيها من سكان وان تقصف المستشفيات بمن فيها من جرحى وملائكة رحمة . وماذا ايضا ؟ لاسرائيل الحق في ان تفعل ماذا ؟ هل لها الحق في ان تحتل لبنان كما تحتل فلسطين والجولان؟

لقد اصبح لنا في لبنك اكثر من عشرة « فيتو » اميركي ، فكيف سنردهم لنا ، ام هل نريد مضاعفتهم ؟

هاشم عبد الله صالح

الصيدليات

● الكويت :
الجهرة : ٤٢٢٢٦٨
— شارع فهد السالم

● الكويت :
المعجل : ٤٢٧٨٦٠
— شارع احمد الجابر — قرب المعهد الديني القديم .

● حولي والنقرة :
الجودر : ٥١٠٣٥٤
— حولي شارع تونس

● السالمية :
الراشد :
— الرميثية — شارع عمان

● الفحيحيل والاحمدي :
ابوحليفة : ٩١٥٤١٤
— ابوحليفة الطريق الساحلي — مقابل مدرسة ابو حليفة للبنين المشتركة .

● جليب الشيوخ :
فلسطين :
— شارع السوق — مقابل مسجد عباس .

الهاتف

المكالمات الفورية	٠٢٢
تسجيل المكالمات المؤجلة	٠٢١
للاستفسار عن المكالمات المؤجلة	٠٢٣
استعلامات الدليل	١٠١
الشكاوى	١١٧
	٨٧٠٠٠٠
فحص الاعطال	١١٦
شكاوى مقسم الشويخ	٨١٠٠٠٠
شكاوى مقسم السالمية	٦١٠٠٠٠
شكاوى مقسم النزهة	٥١٠٠٠٠
شكاوى مقسم الفروانية	٧١٠٠٠٠
شكاوى مقسم الفحيحيل	٩١٠٠٠٠
شكاوى مقسم المدينة	٤٣٢٩٩٩
شكاوى مقسم فيلكا	١١٧
استعلامات البريد	٤٣٩٠٩١
استعلامات البرقيات	٣٥٨/٤٢٧٠٣٣
ادارة الاطفاء العام	
نداء حريق انقاذ	١٠٥

المطار

بدالة
٧٣٥٥٩٩ — ٧٣٦٦٩٩
استعلامات النجدة ١١٢
المرور ٨٣٢١٨٨

الطوارئ

ارقام هواتف مراكز طوارىء خدمات الكهرباء

المدينة	٤٤٠٥٨٦
	٤٤٠٥٩٦
حولي	٥٥٠٧٠٤
	٥٥٠٧٠٢
السالمية	٦١٢٢٥٩
	٦١١١٣٠
خيطان	٧١٠٠٦٦
	٧١٠٣٦٩
الجهراء	٧٧١٥٦٨
	٩١١٣٣٢
الفحيحيل والفنطاس	٩١٥٣٠٠
الصناعية	٨١٧٣٢٨
	٧٧١٣٨٠
الشريط الساحلي	٩٢٠١٦٤
ميناء عبد الله	٩٦١٩٧٢
جليب الشيوخ	٧١٣٨٢٩

ارقام هواتف مراكز طوارىء خدمات الماء

الشويخ	٨١٠٣٤٦
الصليبخات	٨٧٠٥٦١
الاحمدي	٩٨٣٠٩٦

المستشفيات

الاميري	٤٢٢١٢١
الصباح	٨١٢٠٠٠
الصليبخات	٨١١٥١١
الصدرية	٨١٤٤٠٠
الرئيسي	٤٣٢١١١
هادي	٣١٢٥٥٥
المواساة	٦١١٥٣٣
ابن سينا	٨٤٠٣٠٠
العدان	٩٤٠٦٠٠
(١٠ خطوط)	

مراكز الاسعاف

الفحيحيل	٩١٩٠٨٩
الاحمدي	٩١٩٠٨٩
المدينة	٥٥٢٧٧٩
الفروانية	٧٣٥٢٩٢
خيطان	٧٣٥٢٩٢
الجهراء	٧٧٤٥٠١
حولي	٥١٠٨٥٤
بنك الدم	٤٣٨٤٨٤
السالمية	٦٣٩٠١١

كلمة السر

اعـــداد : جوجـــومحمد خليل — لبنان

— احذف احرف الكلمات المدرجة في المربعات ادناه .
— اتبع الطريقة الافقية والعمودية والمائلة وبالعكس .
— يتبقى معك في النهاية ٦ احرف تشكل في مجموعها كلمة السر وهي لمدينة لبنانية .

	١	٢	٣	٤	٥	٦	٧	٨	٩	١٠	١١	١٢	١٣	١٤
١	ي	ق	ل	ع	ة	ا	ل	ص	م	و	د	ي	ا	ل
٢	ا	ت	ل	ق	ي	ت	ع	ن	ر	ت	و	ر	ي	ب
٣	م	ح	ر	و	ق	ة	ا	ل	ا	ص	ا	ب	ع	س
٤	ي	و	ا	ل	ت	ح	د	ي	ب	ص	د	ر	ك	م
٥	ا	ب	ي	ر	و	ت	ش	ه	د	ا	ء	ك	ا	ن
٦	ب	ن	ي	ك	ا	ل	م	د	ا	ف	ع	و	م	ن
٧	ي	ا	ج	م	ل	ا	ل	ع	و	ا	ص	م	م	ن
٨	ا	ص	ن	ع	ت	ش	و	م	ر	م	ا	س	ح	ا
٩	ا	ل	س	ل	ا	ل	م	ب	ن	ا	ت	ك	م	ن
١٠	ص	ا	ل	خ	و	ا	ت	م	ا	ن	ت	ك	ل	ب
١١	ن	ر	ب	ك	ا	م	ك	م	ص	ا	و	ع	ل	ا
١٢	ع	ا	ن	ت	و	ا	ج	م	ل	ط	ا	ع	ظ	م
١٣	ت	ك	ل	ا	ل	م	د	ا	ء	ن	ل	ي	س	ف
١٤	ا	ع	ل	ى	م	ن	ك	د	و	ج	و	ل	ا	ي

بيروت — يا — محروقة الاصابع — يا — قلعة — الصمود — والتحدي — يا — من — بصدرك — تلقيت — عن — بنيك المدافع — بيروت — يا — اجمل العواصم — من — اجسام — شهدائك — صنعت — السلالم — ومن — رموش — بناتك — صنعت الخواتم — انت — اكبر — من — كل — العواصم — انت — اعظم — من كل — المدائن — ليس — احلى — واجمل — منك — في — الوجود ..

كانت كلمة السر في عددامس : « احمد شوقي »

كلمات متقاطعة

اعـــداد : مهنـــدمحمـــد خليـــف

	١	٢	٣	٤	٥	٦	٧	٨	٩
١								■	
٢			■		■				
٣		■				■			■
٤								■	
٥			■						
٦						■			
٧									
٨	■				■	■			
٩					■				

افقيـــا وعموديـــا :

١ — بلد اوروبي شرقي ٢ — حب — مدينة فلسطينية ٣ — من اعضاء الجسم — احد الوالدين ٤ — جريدةلبنانية ٥ — مدينة مصرية ٦ — للنداء — متشابهان — مدينة فرنسية ٧ — دخلت في حرب مع بريطانيا ٨ — حرف جزم — متشابهة ٩ — من عوامل البحر — مسلسل عربي من بطولة حمدي غيث وزهرة العلا .

حـــل الشبـــكة السابقـــة

افقيا وعموديا :

١ — هدى سلطان ٢ — دريد لحام ٣ — ي — نلاحق ٤ — سدني — ت ب ٥ — لال — درب ٦ — طحا — نمقت — يمد ٩ — بولندا .

و القبس ترحـب بشبكـات القـراء .

حظك اليوم

● **الحمـل :**
(٣/٢١ — ٤/٢٠)

ترى الامور فيحجمها الحقيقي خلال هذه الفترة ، وتستجمع شجاعتك لاتخاذ قرارات مهمة ، وتكون كثير الجدية في تصرفاتك.

● **الثـــور :**
(٤/٢١ — ٥/٢٢)

لا تتوقع ان تثمر جهودك على الفور ، بل انك تعاني من بعض المتاعب،وحياتك مليئة بالضغوط.

● **الجـوزاء :**
(٥/٢٣ — ٦/٢٢)

شؤونك العاطفية تتعزز ، ولكنها لا تعطي نتائج ايجابية الا بعد نهاية سبتمبر ، ومع ذلك فان البوادر الاولى تظهر .

● **السرطان :**
(٦/٢٣ — ٧/٢٢)

يزداد احساسك بقيمةالاشياء والممتلكات ، واحدهم ينفذ لك امرا تكافا عليه من شخص اخر.

● **الاســد :**
(٧/٢٣ — ٨/٢٢)

تزداد مسؤولياتك وتعهد اليك اعمال جديدة لا ترحب بها،ولكنك تضطر للقيام بها .

● **العـــذراء :**
(٨/٢٤ — ٩/٢٢)

تتعرض للملامه ، في العمل ، بسبب عدم موافقة غيرك وتعنيد على الاخرين لكريشرحوا امكاناتك للمسؤولين .

● **الميـزان :**
(٩/٢٣ — ١٠/٢٢)

تحاول التاثير على الاخرين ، وربما حقق احد المقربين منك نجاحا كبيرا تسعد له ، نشاط اجتماعي .

● **العقـرب :**
(١٠/٢٣ — ١١/٢٢)

تشاهد حدثا غير متوقـع ، والانتقال يتم بطريقة مريحـة وسريعة ، وتتكيف مع اجوائـك بسهولة .

● **القـوس :**
(١١/٢٣ — ١٢/٢١)

لا شيء ثابت ، وانت الوحيد الذي يستطيع تحريك الاوضاع، وبذلك تجد حلا لمشاكلك .

● **الجـدي :**
(١٢/٢٢ — ١/٢٠)

امور غير جدية تاخذ اكثر مما تستحق ، لا تنجرف وراء حماس بعضهم .. كن حريصا ، ودقق في التفاصيل .

● **الدلـــو :**
(١/٢١ — ٢/١٩)

انسجام مع مواليد الجدي .. وقضية مهمة تنتهي اصـالحك والشؤون العملية معززة،مشاكل في العمل .

● **الحـوت :**
(٢/٢٠ — ٣/٢٠)

هذه الفترة مناسبة للدخول في مناقشات حول العديد مـن الشؤون الصغيرة التي بحاجة الى تغيير في حياتك .

● **الدكتور مصطفى النحاس ،** استاذ اللغة العربية بجامعة الكويت ، وصل الى البلاد قادما من القاهرة ترافقه العائلة ، بعد تمضية عطلة الصيف بين الاهل والاصدقاء .

● **موسى الراشد ،** مساعد مدير عام الجمارك ، عاد الى البلاد بعد جولة في الخارج ، ويباشر عمله غدا .

● **معتز الجابي،** رجل الاعمال، احتفل بعقد قرانه على كريمة احدى الاسر الدمشقية .

● **سليمان احمد الرضوان ،** مراقب المختبرات بادارة التقنيات التربوية بوزارةالتربية يغادر البلاد اليوم مع العائلة متوجها الى لندن لقضاء اجازته السنوية .

● **الدكتور اسامة الدرهلي ،** اخصائي الصدر بالمستشفى الصدري ، ودع نجله هشام المغادر الى اميركا لدراسة الهندسة في احدى جامعاتها .

● **جمعة الشريف ،** مدير فرع احد البنوك ، رزق والسيدة حرمه بمولودهما الخامس « علاء » .

● **رأفت ثروت ،** عاد الىالبلاد بعد زيارة للاهل في مدينة بورسعيد .

● **المهندس عمر محمد جميل عطية ،** حصل على بكالوريوس الهندسة الكهربائية «الكمبيوتر» من احدى الجامعات الاميركية ، وتلقى تهاني الاهل والاصدقاء بالمناسبة .

● **حمود دخيل محمد ،** يغادر الى سوريالتمضية شهر العسل هناك .

● **خالد الجميعان ،** عضومجلس الامة ، عاد الى البلاد بعد أن أمضى اجازته والعائلةفي عدد من العواصم الاجنبية.

● **حسين عمر ديب ،** مديرمكتب وزير الدفاع عاد الى البلاد بعد ان أمضى اجازةالصيف في عدد من العواصم الاوروبية .

● **أمين سليم عواد ،** يغادرالى سوريا لتمضية شهر العسل .

برنامج المشروعات السياحية اليوم

يتضمن برنامج المشروعات السياحية اليوم [illegible] بحديقة الشعب يحييها مطربون من لبنان والكويت والعراق .

كما يتضمن مهرجانا للسباحة في نادي الشعب وسهرة عائلية في نادي راس الارض .

وفي ابراج الكويت تبدا الكرة الكاشفة من الرابعة وحتى الحادية عشرة مساء ، كما تفتح صالة التزلج ابوابها من التاسعة صباحا وحتى الحادية عشرة مساء للرجال وللنساء ، ومن الخامسة الى السابعة للعائلات .

مفكرة احصائية للعام المقبل

قال مساعد العميم مدير الادارة المركزية للاحصاء بوزارة التخطيط ، ان الادارة بصدد اعداد المفكرةالاحصائية السنوية الجديدة لعام ١٩٨٣ ، والتي من المنتظر انجازها وتوزيعها خلال شهر ديسمبر المقبل .

واضاف ان الادارة تقوم سنويا باصدار هذه المفكرة منذ عام ١٩٧٢ ، وان المفكرة تشتمل علىالبيانات والجداول الاحصائية المتعلقة بالنواحي الاجتماعية والثقافية والصحية والزراعية والتجارية والصناعية بالاضافة الى ارقام وبيانات عن نفط الكويت .

واوضح ان المفكرة تشتمل كذلك على ارقام الهواتف المهمة لوزارات الدولة ومؤسساتها المختلفة ، وعلى بيان تقديري حول عدد السكان في بعض دول العالم وعدد من العواصم ، وان الجداول الاحصائية التي زودت بها المفكرة تجعل من السهل على من يستخدمها ان يستخلص ما فيها من بيانات .

● **السيدة زكية تقي الوزان ،** حرم رجل الاعمال محمد حسين دشتي ، باشرت عملها الجديد بقسم العلاقات العامة بمستشفى مبارك الكبير .

● **الانسة لولوة العيسى ،** المديرة الادارية بمكتب مساعد مدير الجامعة تباشر عملها الاسبوع المقبل بعد تمضية العطلة الصيفية بين رومانيا وبلجيكا بصحبة الاهل .

● **السيدة عزيزة عيسى الصالح ،** الموظفة باحد البنوك ، عادت الى البلاد بعد أن أمضت العطلة بين لندن وجنيف .

● **السيدة سميرة عيسى خلف** حرم جمال خضر خلف ، الموظف بوزارة الاشغال العامة ، خرجت من مستشفى الصباح بعد اجراء عملية جراحية لها كللت بالنجاح .

● **السيدة فوزية يوسف ،** حرم الكابتن فؤاد مرسي ، اقامت حفلا دعت اليه الاسر القريبة والصديقة لها لمناسبة عودة نجلها احمد من أميركا .

● **الدكتورة سهى محمود علي الماضي ،** وصلت الى البلاد قادمة من دمشق بعد حصولها على بكالوريوس طب الاسنان.

● **الانسة خولة السور ،** من اسرة المصارف ، عادت الى البلاد بعد أن امضت اجازتها الصيفية في الاردن .

● **السيدة نعمات عمار ،** حرم فكري عباس ، عادت الى البلاد مع الانجال بعد انتهاء اجازتها التي امضتها في القاهرة .

● **السيدة خديجة بهبهاني ،** عضو مجلس ادارة نادي الفتاة تغادرنا الى الاراضي المقدسة لاداء فريضة الحج .

● **الانسة نوال عبد القادر ،** الموظفة بمبنى الاتصالات السلكية واللاسلكية ، تغادر بصحبة الوالدة الى اسبانيا .

مبروك

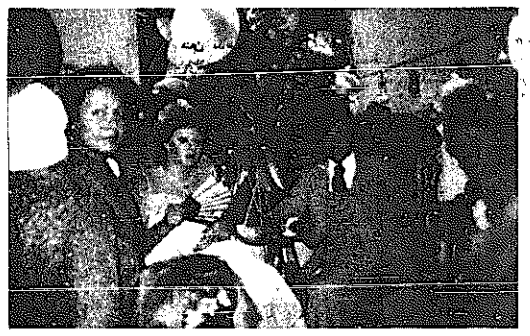

● **صلاح مرسي ،** الموظفباحدى الشركات الاهلية ، تم عقد قرانه على الانسة زيزيمحمد البحراوي ، في حفل أسري بمنزل العائلة بطنطا فيمصر . حضره الاهل والاقرباء.

● **محمود فوزي احمد ،** مديرالمركز التكنولوجي لدراسات الكمبيوتر ، تم عقد قرانه علىصافيناز سمير عبد الحليم في حفل ضم الاهل والاصدقاء .

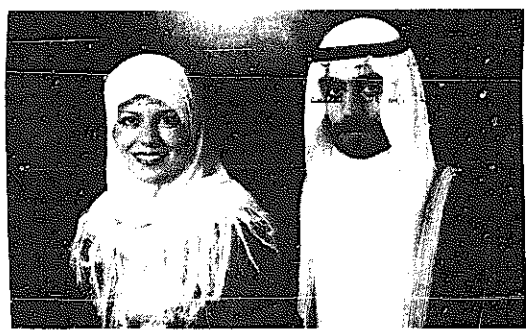

● **جاسم محمد الشطي ،** منالادارة العامة للمرور ، احتفل بعقد قرانه على الانسة سلوىيوسف الشطي في حفل شهدته الاسر القريبة والصديقة .

● **سامي عبد اللطيف احمد ،** من العاملين بوزارة التربية ، وشقيقته نجوى ، تم عقدقرانهما على امنة مكرم حسنين وعلاء توفيق ، وتلقيا تهانيالزملاء للمناسبة .

● **زكريا بدران ،** احتفل بعقدقرانه وزفافه الى أميرة عبد الصادق المدرسة بالتربية .

● **عبد القادر يوسف ،** احتفلبعقد قرانه على الانسة ايمان جابر شاهين في حفل ضمالاسر القريبة والصديقة بالقاهرة .

● **راشد الياسين ،** احتفلبعقد قران نجله احمد على كريمة محمد الصولة في قاعةبودي ، وحضر الحفل لفيف من الاهل والاصدقاء .

● **الانسة نيفين محمود سامي،** تم زفافها الى المقدم عماد حسن علي بفندق شبردبالقاهرة .

● **اسماعيل العمادي ،** سافر الى اميركا في رحلة للراحة والاستجمام .

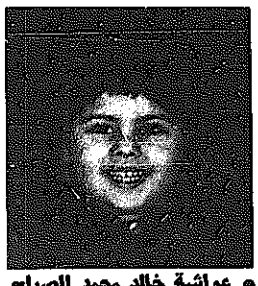

● **عواشة خالد محمد الصباح** احتفلت اسرتها بعيد ميلادها الرابع وسط مجموعة من الصديقات .

● **أماني عمر ،** عادت الى البلاد برفقة الاهل بعد زيارة للقاهرة .

● **عهود منيع فهد ،** احتفلت اسرتها بعيد ميلادها الثالث وسط مجموعة من الصديقات .

● **بدر ناصر هايف ،** احتفل بعيد ميلاده السادس وتلقى تهاني الاهل وهداياهم .

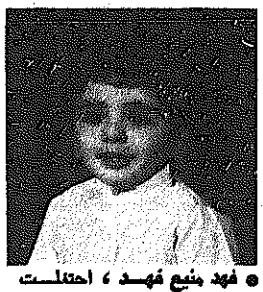

● **فهد منيع فهد ،** احتفلت اسرته بعيد ميلاده الثاني وسط مجموعة من اترابه .

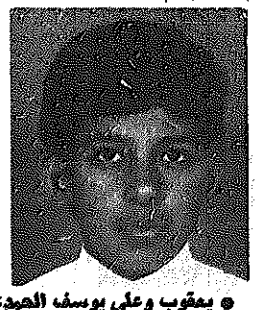

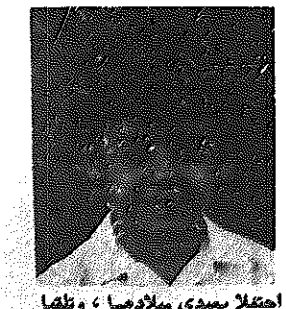

● **يعقوب وعلي يوسف الحمد،** احتفلا بعيدي ميلادهما ، وتلقيا هدايا الاهل للمناسبة .

الترف بين الحلال والحرام

بيت الانسان ، هو مكان راحته، وموضع سره ، فيه يحقق ذاتيته .. لذلك يحب البعض ان يجعل من هذا البيت صورة جمالية متكاملة ، فيضفي على اركانه لمسات جميلة بما يعلقه عليها من لوحات فنية او ستائر مزخرفة ونحو ذلك .

ولاهمية البيت للانسان كان رسول الله صلى الله عليه وسلم يدعو : « اللهم اغفر لي ذنبي ووسع لي في داري ، وبارك لي في رزقي » . فسعة البيت مستحبة لانه مأوى الانسان ، وحسن مظهره ونظافته يؤديان هذا المعنى على خير وجه.

ولا حرج على المسلم ان يعشق كل ما هو جميل ، ففي رواية ان رجلا جميلا اتى النبي صلى الله عليه وسلم فقال : اني احب الجمال ، وقد اعطيت منه ما ترى ، حتى ما احب ان يفوقني احد بشراك نعل . افمن الكبر ذلك يا رسول الله ؟

قال : « لا ، ولكن الكبر بطر الحق وغمص الناس » اي رفض الحق واحتقار الناس .

لكن الاسلام يكره المغالاة في اي شيء ، قال صلى الله عليه وسلم: « خير الامور اواسطها » ، وقال المولى عز وجل : « وكذلك جعلناكم امة وسطا لتكونوا شهداء على الناس ويكون الرسول عليكم شهيدا » .

فالتوسط فيه الخير كل الخير .. اما التطرف او المغالاة فمسألة مكروهة على كافة المستويات وفي مختلف المجالات .

لذلك فاستخدام انية الذهب والفضة ومفارش الحرير الخالص من المسائل المكروهة في البيت المسلم .

روى البخاري عن حذيفة قال : « نهانا رسول الله صلى الله عليه وسلم ان نشرب في انية الذهب والفضة وان ناكل فيها ، وعن لبس الحرير والديباج وان نجلس عليه ، وقال : هو لهم « اي للكفار » في الدنيا ، ولنا في الاخرة » ، وما حرم استعماله حرم اتخاذه للزينة .

وهذا التحريم في جوهره ينصرف الى تطهير البيت من الاسراف ومواد الترف المبالغ فيها .. لان من شان ذلك ان يجعل الانسان اكثر اخلادا الى الارض وشعورا بالاطمئنان اليها ، علما ان الاسلام الصادق يتطلب ان يضع المسلم نصب عينيه قول رسول الله صلى الله عليه وسلم : « عش في الدنيا كانك غريب او عابر سبيل » .

ذلك ان المسلم يعرف حق المعرفة سر مجيئه ، ووجهته التي لا بد له من بلوغها مهما طال المسير ،

وواجبه ان يتصرف حيال نفسه وحيال اهله وفق هذا المفهوم ، فلا يركن الى الدنيا ، ولا يجعلهم يركنون اليها بمثل هذه المغريات من الوان الترف حتى لا تشغلهم عن الهدف الاساسي من الرحلة ، وهو الخروج من امتحان الحياة برصيد طيب يجنبهم عذاب الله ، ويقربهم من رحمته .

الامر بالمعروف والنهي عن المنكر

قال صلى الله عليه وسلم :« لتامرن بالمعروف ولتنهون عن المنكر او ليسلطن الله عليكم شراركم ثم يدعو خياركم فلا يستجاب لهم » .
(اخرجه ابن ماجة).

من هدي النبوة

روى البخاري ان رسول الله صلى الله عليه وسلم قال : « من شهد ان لا اله الا الله ، واستقبل قبلتنا ، وصلى صلاتنا ، واكل ذبيحتنا ، فهو المسلم،له ما للمسلم، وعليه ما على المسلم » .

المسجد الاموي بدمشق

مآذن و ٤٤ نافذة

أنفق في بنائه ١٩٦ ألف درهم .. وكثرة أوقافه جعلته من أغنى مساجد العالم

● دمشق — القبس :

ذكر المؤرخون ان الوليد بن عبد الملك انفق في بناء المسجد الاموي بدمشق اربعمائة صندوق في كل منها اربعة عشر الف درهم ، وكان الجامع يضم الكثير من النفائس منها مصحف الخليفة عثمان بن عفان رضي الله عنه ، الذي كانت له خزانة خاصة به الى جانب المحراب الذي ظل حتى الحريق الاخير الذي حدث في عام ١٨٩٣ ميلادي ، وللمسجد الاموي اوقاف تجمعت خلال العصور المتعاقبة جعلته اغنى مساجد العالم ، ومن بين اوقافه قرى باكملها وخانات واسواق وحمامات .

ولم تكن وظيفة الجامع الاموي في العهود الماضية تقتصر على شؤون العبادة فقط ، بل كان الجامع حافلا بالنشاطات السياسية والاجتماعية ، وكان مركزا للاشعاع الثقافي والعلمي، وكانت حلقات التعليم والدراسة للصغار والكبار في شتى زواياه وجوانبه كما انشئت حوله مشرات المدارس والمكتبات حتى اصبح يؤلف في وقت من الاوقات مدينة حقيقية ، وتضم بعض هذه المدارس اضرحة لعظماء التاريخ كصلاح الدين الايوبي ، واخيه الملك العادل سيف الدين ابي بكر محمد ، والظاهر بيبرس .

نوافذ المسجد

يستمد الحرم نوره من نوافذ مفترحة في جداريه الكبيرين الشمالي والجنوبي، وهي شبيهة بالقناطر العليا الموجودة في سائر الاروقة من حيث الشكل والقياس ، فعلى الجدار الشمالي اربع واربعون نافذة ، اثنتان فوق كل قنطرة كبيرة ، ومثلها في الجدار الجنوبي ، هذا باستثناء نوافذ المجاز وقبة النسر .

ويعتقد بان هذه النوافذ كانت من عهد مبكر مزودة بشمسيات من الجص تتنسق بالزجاج الملون ، مزخرفة باشكال نباتية وهندسية محرمة ،ويؤيد ذلك الوصف الذي ورد في بيت شعر ابن منقذ رواه المؤرخ ابن عساكر وفيه تشبيه للنوافذ بقطعة من السجاد.

وتخال طاقات الزجاج اذا بدت منه للحظات عبقريا مسدلا

وتحدث عن هذه النوافذ الرحالة ابن جبير وميز بين نوعين منها في زجاجية في الجدار الجنوبي وجصية في الجدار الشمالي .

ويقول عن النوافذ الاولى : « واشراق شمسياته المذهبة الملونة واتصال شعاع الشمس بها ،وانعكاسه الى كل لون فيها ، حتى ترى الابصار منه اشعة ملونة يتصل ذلك بجداره القبلي كله » ، ويقول في وصف النوافذ الثانية المطلية على الصحن: « قسي جصية مخرمة ، كلها على هيئة الشمسيات فتبصر العين من اتصالها اجمل منظر واحسنه » .

ولكن هذه النوافذ تحطمت وزالت اثارها بسبب الحرائق ، وقد جددت منها بعد الحريق الاخير ست شمسيات كبيرة وثلاث فوق المحراب وثلاث اخرى تقابلها في واجهة المجاز على نسق النوافذ القديمة التي نشاهدها في المباني عثمانية العهد .

وهناك نوع اخر من النوافذ لا تزال ست منها باقية في المشهد الشمالي — قامة الاستقبال حاليا — ويعتقد بانها النموذج الاموي لسائر نوافذ الجامع ، وتتالف من شبك من الرخام الابيض منقوش بزخارف ورسوم هندسية تتنوع في كل نافذة ، وهي من اكثر عناصر الجامع اصالة وروعة من الناحية الفنية .

المآذن

كان للمعبد ، قبل تشييد الجامع الاموي ، اربعة ابراج لم يبق منها حين تشييد جامع الوليد سوى البرجين الجنوبيين فاقيمت عليهما مئذنتان ، ثم شيدت ثالثة الى جانب الباب الشمالي.

المئذنة الشرقية : شيدت فوق برج المعبد ، ودعيت مئذنة عيسى ، احترقت وتهدمت اكثر من مرة كان اخرها في زلزال عام ١٧٥٩ ميلادي .

ويرجع بناء قسمها السفلي الى العهد المملوكي وقسمها العلوي الى العهد العثماني ، جدد بعد الزلزال المذكور، وقد رمم ثانية دون اي تعديل في عصرنا الحديث .

المئذنة الغربية : وهي اجمل المآذن ، شيدت ايضا فوق برج المعبد الجنوبي الغربي ، وتشير الكتابات المنقوشة عليها الى تجديدها ايام السلطان « قايتباي » سنة ٨٩٣ هجرية ، ١٤٨٨ ميلادية اثر حريق الم بها ، وكانت قد رممت قبل ذلك ، كما ذكرت المصادر بعد غزوة تيمورلنك عام ١٤٠١ ميلادي .

المئذنة الشمالية : شيدت الى جانب الباب الشمالي — باب العمارة — على هيئة برج مربع ، وعرفت هذه المئذنة فيما بعد بمئذنة العروس ، ولا يزال القسم السفلي فيها اصيلا ،ويعلوه قسم جدد في العهد الايوبي بعد حريق عام ٥٧٠ هجري ، ١١٧٤ ميلادي ، تتميز فيه نوافذ مزدوجة ضمن قنطرة في كل وجه من وجوه المئذنة ، اما القسم العلوي فقد جدد في مطلع هذا القرن .

● ضريح صلاح الدين الايوبي في احدى مدارس المسجد .

مفاهيم قرآنية

الصدقات لثماني فئات تشترك جميعها في صفة الحاجة

قال تعالى : « انما الصدقات للفقراء والمساكين والعاملين عليها والمؤلفة قلوبهم وفي الرقاب والغارمين وفي سبيل الله وابن السبيل فريضة من الله والله عليم حكيم » .

وهذه الفئات الثماني المستحقة للصدقات تشترك في صفة عامة هي الحاجة ، وان اختلفت اسباب هذه الحاجة .

● فالفقراء والمساكين : هم من لا يجدون كفايتهم من الحاجات الاصلية لهم ولاولادهم ومن تلزمهم نفقتهم ، كالمأكل والملبس والمشرب والمركب ، والة الحرفة .. ونحو ذلك مما لا تستقيم الحياة بغيره .

وقد ورد في الحديث ان المساكين هم الفقراء الذين يتعففون عن سؤال الناس ، ولا يفطن الناس الى حاجتهم .

فعن ابي هريرة رضي الله عنه ان رسول الله صلى الله عليه وسلم قال : « ليس المسكين الذي ترده التمرة والتمرتان ولا اللقمة ولا اللقمتان ، انما المسكين الذي يتعفف ، اقرأوا ان شئتم « لا يسألون الناس الحافا » .. رواه الامام مالك والامام احمد .

● اما « العاملون عليها » ، فهم من يوليهم الامام او الحاكم جمع الزكاة ويدخل ضمنهم كل من يعمل في حفظها وتدوينها وما الى ذلك .

● والمؤلفة قلوبهم : هم من يصلح المال امرهم « لضعف ايمانهم » فيكفون اذاهم عن المسلمين او يدافعون به عن انفسهم .

● اما « وفي الرقاب » فهي تخص عتق الاسارى والارقاء باموال الزكاة والصدقة .

● والغارمون : هم من تحملوا ديون الاخرين وتعذر عليهم الاداء، ولذلك فلهم حق سداد ما غرموه من اموال الزكاة والصدقة .

● اما المقصود بالقول « وفي سبيل الله » : فهو كل ما انفق ابتغاء مرضاة الله ، وان كان العلماء قد اختصوا به على وجه التحديد تجهيز المتطوعين للجهاد ، وهذا لا يمنع من الانفاق على باقي المنافع التي تخدم الاسلام والمسلمين .

● وابن السبيل : هو المسافر الذي نفد ماله واصبح في حاجة الى عون الاخرين حتى يسد حاجته خلال ارتحاله .

والمنتمون الى هذه الفئات جميعها كما اوردها القرآن الكريم ، هم اصحاب الحق في اموال الزكاة واموال الصدقة .

فضل الصلاة

قال رسول الله صلى الله عليه وسلم : الصلاة عماد الدين ، من اقامها فقد اقام الدين ، ومن هدمها فقد هدم الدين » .

والحديث الشريف يجعل فضل الصلاة اكبر من فضل سائر العبادات ، ذلك ان الالتزام بالصلاة يعود القلب الوقوف بين يدي الله خمس مرات في اليوم والليلة . ومن كان هذا شانه .. خاف ان يصدر عنه في ما بين الصلاة ما يعكر صفو هذا الاتصال الكريم .

قال صلى الله عليه وسلم : « ارايتم ان كان ببابه احدكم نهر يغتسل منه خمس مرات في اليوم والليلة ، ايبقى ذلك من درنه شيء ، قالوا : لا يا رسول الله . قال : فتلكم الصلوات الخمس » .

وقال تعالى : « ان الصلاة كانت على المؤمنين كتابا موقوتا » .

اعلانات مبوبة

هاتف مباشر : ٨٣٤٣١٠/٨٣٤٣١١

■■ تحذير ■■

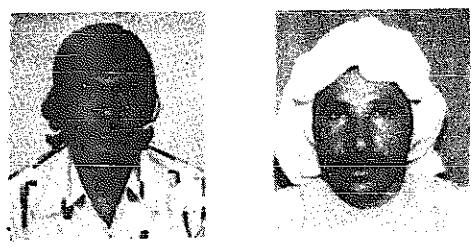

تعلن شركة الحميدان والعصيمي للثروة الحيوانية بأن كل من/ عزالدين محمد أحمد (مصري الجنسية) ومدينا سوريا (هندي الجنسية) قد تركا عملهما بالشركة دون مبرر أو سابق انذار وهما مازالا بكفالتها لذا تحذر من التستر عليهما واستخدامهما ويرجى ممن يعلم عنهما شيئاً الاتصال تلفون: ٨١٦٩٤٣/ ٨١٥٠٥٧ أو ابلاغ أي مخفر.

■■ قطع علاقة ■■

تعلن مؤسسة رقية للاستيراد والتصدير بأن السيد/ محمد فؤاد ربيع الدش (مصري الجنسية) قد انهيت خدماته من المؤسسة اعتباراً من تاريخ ١٩٨٢/٧/١٨ ولذا تعتبر المؤسسة غير مسؤولة عن أي تعامل معه يتم باسمها بعد هذا التاريخ وهذا للعلم.

■■ مطلوب للعمل لدى ■■

شركة مقاولات كهربائية
• عمال تمديدات كهربائية
• كهربائي فني يحمل رخصة قيادة خاصة

— للعمل براتب مغر —
من يجد بنفسه الكفاءة الاتصال تلفون: ٤٤٣١٣٠/ المهندس مصطفى كمال
من الساعة ٥ — ٨ مساء

شركة الهدف الالكترونية
الرائدة في عالم الالكترونيات

دوائر مغلقة للمراقبة — انتركم — استيريو — بدالات — ايريالات مركزية — ورشة لصيانة التلفزيون والفيديو/ في مجالنا نقبل المناقصات مهما كان حجمها.
حولي — شارع تونس — تلفون: ٥١٨١٨٤ — ٥٢١٩٢٩ — ٥٥٠٤٢٠ —
تلكس: ٢٢٣٣٤ — ص.ب: ٦٢٦٩ حولي.

هل تعاني من مشاكل التخزين

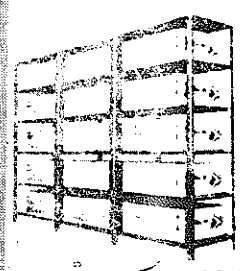

نقدم لكم خبرتنا الواسعة في هذا المجال ونعرض رفوف وزوايا معدنية ممتازة لجميع الاستعمالات لتخزين جميع انواع البضائع وقطع الغيار وللمنازل استعداد تام للتصدير لجميع دول الخليج العربي والسعودية .
اتصل بهاتف ٩١١٣٣٩ لنرسل لك مندوبنا .
ورشة ابو الجبين الهندسية ص.ب: ٧١٠٦ الفحيحيل

لمطبوعاتكم ..
اعتمدوا
• طباعة عادية وفاخرة
• طباعة كتب
• طباعة كافة مواد الدعاية
• طباعة الملصقات المتنوعة (استكرز)
834091

مطلوب كوافيرات
لهن خبرة سابقة
ومساعدات كوافيرات
الاتصال من ٤ — ٧ مساء
تلفون: ٧٤١٨٦١

ELBEX ELBEX ELBEX
لمراقبة اعمالكم بالصوت والصورة ، ليلاً نهاراً
اعتمدوا البكس
الوكيل العام/ شركة صباريني الالكترونية
حولي/ شارع بيروت/ ت ٥٤٨٤٤٩/ ص.ب ٦٤٣٣ / تلكس ٢٢٨٩١

تاكسي برقان
٧١٤٠١١ / ٤٦٤٣٦٠
٧٣٦٠١٤ / ٤٦٤٣٦١

مطلوب للعمل
دوام كامل : • طباخ • ومساعد طباخ • ومعلم شاورما • وعامل مطبخ — شرط الخبرة — المقابلة شخصياً: أبووحيد/ مدير مطعم الشباب بالعباسية.

للبيع محل سندويش المنير بالفحاحيل
شارع مكة بجانب البنك الوطني يصلح لأي عمل تجاري
تلفون: ٩١٣٩٤٥

تنظيف سجاد
وموبيليا في بيوتكم
مؤسسة النجمة للتنظيف
ت/ ٦٢٤٧٢٥

للبيع محل ادوات كهربائية بخيطان القديم
تلفون: ٧٣٩٤٨٨
٧١٨٠٢٣ عبدالله

** بشرى سارة **
لأصحاب الشركات والمقاولين لدينا أرضيات بلاستيك
سعر المتر المربع :
بدون تركيب ٧٥٠ فلس
مع التركيب ١٫٤٠٠ دينار
مع جميع أنواع الديكور
ت: ٥٢١١٨٢/ وديع

للبيع في عمان
عمارة ديلوكس تسوية ودورين مساحة ٥٩٠م٢ حجر قباطية بمنطقة ام اذينة، على شارعين، السعر (١٢٠) الف دينار كويتي. الاتصال بعد الظهر ت: ٥٣٠٣٩٠/ ابواسامة.

فلل للبيع
بمنطقة الاندلس
— بمواقع ممتازة —
ت: ٨٢٧٣٠٦/٨٧٥٥٨٢
٨٧٣٠٥٦/ ناصر الورع

للتنظيف
استعداد لتنظيف الفلل والمدارس والشركات والسجاد
اتصلوا تلفون:
٨٤٥٥٧٢ / ٨٤٥٧٣١

للبيع بداعي السفر
شقة مؤثثة
بالفروانية من غرفتي نوم وصالة ومدخل ومطبخ وحمامين وتلفون
تلفون: ٧٤٢٨١٧

مطلوب
فيلا أو دور من فيلا أو عمارة
شقق لسكن عائلات اجنبية وعربية في جميع مناطق الكويت
سكونية من ٢ - ٣ - ٤ غرف نوم وتوابعها .
الاتصال تلفون ٤٢٩٩٣٢ ~ ٤٢٩٩٣٦

■■ شركة السويلم التجارية ■■
للمقاولات الكهربائية، للأصباغ، وأعمال الصيانة والديكور، والترميم، وتركيب الحجر الأردني بجميع أنواعه
*** وبأسعار معتدلة ***
سلوى، قطعة ١١، خلف المدرسة الابتدائية للبنات، مقابل بقالة ابراهيم مندني، تلفون: ٦١٢٣٤٠.

اضاءات للمرأة المسلمة في طريقها إلى الحج

● لا يجوز للمراة ان تسافر وحدها دون محرم او زوج وذلك لما ورد في صحيح البخاري من حديث ابن عمر رضي الله عنهما عن النبي صلى الله عليه وسلم قال « لا تسافر المراة ثلاثا الا مع ذي محرم » . وقدر العلماء هذه المسافة بخمسين وثمانين كلم فلا يحل لاي امراة مسلمة تؤمن بالله واليوم الاخر ان تسير هذه المسافة بمفردها حتى ولو كانت بالسيارة او غيرها ، وقد اجاز بعض العلماء للمراة ان تسافر مع جمع من النسوة اللواتي يتصفن بالتقوى والامانة لاداء فريضة الحج واما اذا كانت قد حجت حج الفرض وتريد ان تتنفل وتتزود من العبادة وتحج ثانية فلا يحل لها الا مع زوج او محرم .

● احرام المراة بوجهها وكفيها ، فلا تخلع المراة اي شيء من ثيابها ولا تشترط عليها في الحج ثياب مخصوصة مثل البياض مثلا وانما الواجب ان تكون هذه الثياب ساترة للبدن وان لا تكون ضيقة تصف الجسم ولا شفافة ولا يظهر من المراة في حال احرامها بالحج او العمرة الا وجهها وكفاها .

● ولا ترفع المراة صوتها بالتلبية وتكتفي بان تسمع نفسها فقط .

● لا يجوز لها ان تزاحم الرجال لتقبيل الحجر الاسود ، فلا تقع بمعصية لتفعل سنة ويكفي ان تشير اليه من بعيد .

● لا يجوز للمراة المحرمة بالحج او العمرة ان تمشط شعر رأسها في حالة الاحرام لان ذلك عرضة لسقوط الشعر وهذا منهي عنه .

● لا تصلي الفرائض في الحرم بين الرجال ولكن تجلس مع النساء وفي الاماكن المخصصة لهن .

● يوجد بعض النساء المسلمات يغطين وجوههن بغطاء كامل او لنصف الوجه ، فبحالة الاحرام بالحج او العمرة ينبغي ان لا يلاصق هذا الغطاء وجهها .

● ان اصاب الحيض او النفاس المراة المحرمة بالحج فهي تفعل كل ما يفعله الحجاج الا الصلاة والطواف ودخول الحرم ، ويجوز لها ان تسعى بين الصفا والروة وبشرط ان لا تدخل المسجد وتصعد الى عرفات وحجها مقبول ولا ينقص من ثوابها شيء وقد حصل هذا مع السيدة عائشة رضي الله عنها ولا بد من ان تطوف طواف الافاضة وهذا الطواف بعد رمي جمرة العقبة فان كانت حائضا او نفساء انتظرت حتى تطهر وتطوف بالبيت .

● ان اصابها الحيض بعد طواف الافاضة وارادت قافلتها السفر يسقط عنها طواف الوداع .

● لا تشغل نفسها الا بالصلاة والدعاء وقراءة القران وتمتنع عن الغيبة والنميمة ولا تشغل نفسها بالطعام والشراب ولا ترى الكعبة الا مرة او مرتين .. فقد قال رسول الله صلى الله عليه وسلم : « من حج هذا البيت فلم يرفث ولم يفسق خرج من ذنوبه كيوم ولدته امه » .. (متفق عليه) .

فتوى لأداء الحج

الرزاق

الرزاق اسم من اسماء الله تبارك وتعالى ، معناه انه متكفل بارزاق مخلوقاته ، فهو يطعم ولا يطعم : « ان الله هو الرزاق ذو القوة المتين » .

ومن فضل الله عز وجل انه قدر لكل كائن ما يلزمه، فقد قدر لمخلوقاته ما يحفظ لكل منهم بدنه وصورته ، كما يمد القلوب بالاحاسيس والمشاعر ، والعقول بالعلوم .

والرزق نوعان : رزق ظاهر هو الطعام والشراب للابدان ، ورزق خفي هو المعارف والمكاشفات للقلوب .

والله تبارك وتعالى هو من يبسط الرزق بنوعيه ويقدر له لانه عليم بعباده ، خبير بما يصلحهم وما يضرهم ، فقد تكون في زيادة الرزق للبعض منفعة وفائدة وفي زيادته للبعض الاخر ما يتلفهم ويخرجهم عن فطرتهم السوية .

قال تعالى : « وكل شيء عنده بمقدار » .

وحظ العبد من التخلق بهذا الاسم الكريم ، انه اذا ايقن ان الله هو الرزاق ولا رزاق غيره ، افرده بالتوجه اليه وقصده في ما يبغي من رزق فلم يسال سواه ، ولم يحتل على اي صورة تخالف ما امر الله به ليقينه ان الرزق مقدور وان الرزاق موجود ، وعليه فلا يطلب رزقا الا من حلال ، وتقرب اليه بحسن التوكل عليه .

لمناسبة موسم الحج إلى بيت الله الحرام

قال الداعيتان الشيخ احمد علي القطان ، والشيخ موسى محمد الاسود ، وهما أمامان في وزارة الاوقاف والشؤون الاسلامية ان الحج قدوة بمعنى الاقتداء بما كان يعمله رسول الله (صلى الله عليه وسلم) خلال رحلة الحج .

الشيخ القطان قال ان العبادة فيها امر من الله ورسوله ، وهي عبادة روحية ، ورحلة واجبة مرة واحدة في العمر .

والشيخ الاسود قال ان التعجيل بفريضة الحج واجب فلربما جاءت على الانسان موانع حالت بينه وبين الحج ، وطالب بان يلتزم الحاج شروط الرحلة بحفظ الجوارح والاعضاء وان يخرج لها بالمال الحلال ، دون رياء ولا سمعة .

في البدء تحدث الشيخ القطان عن حكمة الحج فقال :

— الحج عبارة عن رحلة قدسية يذهب بها الحاج الى الاماكن المقدسة ، يتعبد بما امره الله به من الشعائر التي فعلها الرسول (صلى الله عليه وسلم)وقال عنها : « خذوا عني مناسككم » فالحج مؤتمر كبير يعقده المسلمون من تلقاء انفسهم دون ان يدعو اليه داع كرئيس او ملك ، انما يلبي المسلمون نداء رب العالمين ، « واذن في الناس بالحج ياتوك رجالا وعلى كل ضامر ياتين من كل فج عميق » الحج ٢٧ .

فاول من دعا الى الحج سيدنا ابراهيم الخليل ، فبعدما امره الله تعالى ببناء البيت العتيق ، امره بان يدعو جميع الناس الى التطواف حول هذا البيت ، فاخذ عنه الرسول (صلى الله عليه وسلم) — عن سنة ابراهيم — هذه الشعيرة امتثالا لامر الله وانتهاجا لحكمه . كما قال تعالى « ومن يعظم شعائر الله فانها من تقوى القلوب » .

ففي الحج كل التجرد الى الله، وكل الاخلاص ، وكل العبادة ، البدنية ، والمالية ، والعبادة الروحية ، يجتمع الحجاج هناك بلباس واحد ، هدفهم واحد، غايتهم واحدة ، ربهم واحد ، قائدهم واحد ، كتابهم واحد ، يدعون الله ، ولا فرق بين كبير وصغير ولا بين حاكم ومحكوم ، ولا بين رئيس ومرؤوس ، ولا بين غني وفقير ، انما هم سواسية ، لا فضل لعربي على عجمي ، ولا ابيض على اسود الا بالتقوى « ان اكرمكم عند الله اتقاكم » .

وهنا تتجلى معاني الوحدة والانسجام مع كل طوائف المسلمين من شتى بقاع العالم ، بمختلف اجناسهم ولغاتهم يقولون « لبيك اللهم لبيك ، لبيك لا شريك لك لبيك ، ان الحمد والنعمة لك والملك ، لا شريك لك » .

● الشيخ احمد علي القطان

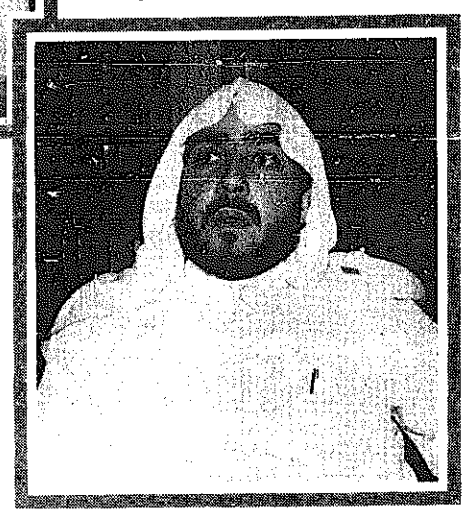

● الشيخ موسى محمد الاسود

أحمد علي القطان :

الحج اقتداء بأعمال الرسول وعبادة فيها أمر من الله ورسوله

موسى محمد الأسود :

التعجيل بفريضة الحج واجب فربما جاءت موانع عنه بالمستقبل

واجب فوري

وحول احكام الحج قال الشيخ القطان :

— الحج معناه في اللغة هو القصد ، وفي المصطلح الشرعي معناه قصد بيت الله الحرام ، وهو ركن من اركان الاسلام الخمسة ، فرضه الله على كل مسلم ، من انكر فرضيته فقد كفر ، وهو واجب على البالغ الصحيح المستطيع الحر ، كما انه يجب على الفور فلا يجوز تاخيره الا لعذر .

واركانه : الاحرام من الميقات ، والوقوف على عرفات ، وطواف الافاضة ، والسعي بين الصفا والمروة .

وهناك واجبات اخرى لا تخفى على المسلم كرمي الجمار، والحلق او التقصير ، والهدي .

ومن السنة تقبيل الحجر الاسود ، والشرب من زمزم ، وصلاة ركعتين عند مقام ابراهيم ، والمبيت في مزدلفة .

وعن اسرار الحج قال الشيخ القطان :

— بالنسبة للحجر الاسود فان الخليفة عمر بن الخطاب قال : « أعلم انك حجر لا تضر ، ولا تنفع ، ولولا اني رايت رسول الله (صلى الله عليه وسلم) يقبلك ما قبلتك » .

فيؤخذ من هذا القول بان تقبيل الحجر قدوة لفعل رسول الله (صلى الله عليه وسلم) وقد نعلم الحكمة من بعض احكام الحج وقد ندركها وقد لا ندركها ، فينبغي على المسلم ان ياتي بالعبادات كما امره الله ورسوله ، سواء فهم سر تشريعها أو لم يفهم .

فالحج قدوة بالاعمال التي كان يؤديها رسول الله (صلى الله عليه وسلم) ابان الحج .

تقررت حقوق الانسان

وحول اهمية الحج في حياة المسلمين قال الشيخ القطان :

— في موسم الحج قبل ١٤٠٠ عام تقررت حقوق الانسان في حجة الوداع حين قال الرسول (صلى الله عليه وسلم) « ان اموالكم ودماءكم واعراضكم حرام عليكم كحرمة يومكم هذا في شهركم هذا في بلدكم هذا .. » مما يؤكد ان الاسلام قرر حقوق الانسان في المال والعرض والدم في موسم الحج قبل ان يقرها المجتمع الاوروبي باربعة عشر قرنا .

التوبة اولا

وحول المطلوب من الحاج قبل ان يغادر البلاد قال الشيخ القطان:

— ان يتوب الى الله من جميع ذنوبه ويعيد الحقوق لاصحابها ، ويكتب وصية لاهله ، ثم يتوجه الى الله بنية الحج قاصدا مرضاته .

وعن الامور التي يؤثم الحاج عليها قال الشيخ القطان :

— هناك امور يؤثم الحاج عليها اذا تركها ومنها : رمي الجمار ، والمبيت في منى ، والمبيت في المزدلفة ، او اذا انقص بعض الاشواط بين الصفا والمروة ، وكذلك طواف الوداع .

مرة في العمر

فضيلة الشيخ موسى محمد الاسود قال :

— ان المسلمين ينقلون من عبادة الى عبادة ، ومن طاعة الى اخرى لتظل قلوبهم متصلة بالله خالقهم ، فبعد أن حلقت ارواحهم شهرا ، وبعد ان سمت نفوسهم ثلاثين يوما خلال شهر رمضان ، فاستفادوا اخلاقا عالية كالصبر ، والجلد ، والمراقبة ، مما يعينهم على تجشم الصعاب وتحمل المشاق وهذا ما يمكن ان يلاقوه في اداء فريضة الحج ، وبعد فطرهم تبدأ هذه الفريضة ، فريضة العمر التي لا تجب الا مرة واحدة خلال عمر الانسان ومدة بقائه على ظهر الارض .

قال رسول الله (صلى الله عليه وسلم) « ايها الناس ان الله قد فرض عليكم الحج فحجوا ، فقال رجل اكل عام يا رسول الله ؟ فسكت الرسول حتى اعاد الرجل سؤاله ثلاث مرات ، فقال عليه الصلاة والسلام : « لو قلت نعم لوجبت ولما استطعتم ، ذروني وما تركتكم ، فانما اهلك الذين من قبلكم بكثرة سؤالهم ، واختلافهم على انبيائهم . فاذا امرتكم بامر ، فاتوا منه ما استطعتم ، واذا نهيتكم عن شيء فانتهوا عنه » .

التعجيل افضل

وحول الخلاف بين الفقهاء فيما اذا كانت فريضة الحج واجبة على التراخي ام على الفور قال الشيخ الاسود :

— معظم الاحاديث ترشد وتوجه الى التعجيل في اداء هذه الفريضة لان الانسان لا يدري ما يحدث له في المستقبل ولا يعرف ماذا في ضمير الغيب فاذا تمكن اليوم من اداته فلربما جاءته في مقبل الايام ظروف وموانع تحول بينه وبين اداء الحج.

قال عليه الصلاة والسلام : « من اراد الحج فليتعجل فانه قد يمرض المريض ، وتضل الراحلة ، وتعرض الحاجة » .

التزام الحاج

وعن الشروط الواجب اتباعها للحاج خلال رحلته الروحية قال :

— من الاشياء الواجب التزامها ان يصون الانسان ويحفظ جميع جوارحه واعضائه عن كل ما يسخط الله عز وجل لينال ثواب الحج ، وليظهر فيه ، والى هذا المعنى يرمز قول رسول الله (صلى الله عليه وسلم) :

« من حج فلم يرفث ولم يفسق رجع من ذنوبه كيوم ولدته امه » فالابتعاد عن الاثام ، والكلام البذيء والفحش والجدال ، والمراء من الزم الامور التي يطالب الحاج بالابتعاد عنها .

وفي هذا يقول الله عز وجل : « الحج اشهر معلومات فمن فرض فيهن الحج فلا رفث ولا فسوق ولا جدال في الحج ، وما تفعلوا من خير يعلمه الله وتزودوا فان خير الزاد التقوى واتقون يا اولي الالباب » البقرة — ١٩٧ .

وقد ورد ان جماعة من اليمن كانوا يحجون البيت ولا يتزودون ، ويقولون نحن المتوكلون ، نحج بيت ربنا فلا يطعمنا وهذا الكلام فوق انه يخالف طبيعة الاسلام الذي يامر باخذ العدة وحمل الزاد ، فانه تشم منه رائحة الامتنان على الله تعالى « نحج بيت ربنا فلا يطعمنا». لذلك جاء التوجيه الرباني بحمل الزاد بنوعيه المادي والمعنوي فارشدهم الله الى ان يتزودوا من بركات الارض قبل التوجه الى التزود من بركات السماء ، وابان لهم بان افضل زاد هو التقوى فهو قوت الارواح وطعم القلوب .

طيب المال

وحول ما اذا كانت هناك شروط اخرى للحج قال الشيخ الاسود :

— على المسلم ان ينفق من ماله اطيبه ، ومن كسبه افضله لنفقات الحج ، والله سبحانه وتعالى طيب ولا يقبل الا طيبا ، والحج بالمال الخبيث يحبط الاجر ويفسد العمل .

جاء في الحديث عن الرسول (صلى الله عليه وسلم) انه اذا خرج الحاج بالنفقة الحلال ووضع رجله في الغرز فنادى « لبيك اللهم لبيك » ناداه مناد من السماء « لبيك وسعديك ، زادك حلال وراحلتك حلال ، وحجك ماجور غير مازور » .

واذا خرج بالمال الحرام فوضع رجله في الغرز فنادى لبيك اللهم لبيك .. ناداه مناد من السماء .. لا لبيك ولا سعديك زادك حرام، وراحلتك حرام وحجك مازور مازور غير ماجور .

وقال : فليحذر الانسان المسلم من الاسراف في النفقة بقصد المباهاة ورياء الناس والسمعة والسمعة . فلقد حج رسول الله (صلى الله عليه وآله وسلم) على رحل رث وقطيفة لا تساوي اربعة دراهم ، وكان يقول : « اللهم حجة لا رياء فيها ولا سمعة » .

وهناك واجبات اخرى لا تخفى على المسلم كرمي الجمار، والحلق او التقصير ، والهدي .

ومن السنة تقبيل الحجر الاسود ، والشرب من زمزم ، وصلاة ركعتين عند مقام ابراهيم ، والمبيت في مزدلفة .

وعن اسرار الحج قال الشيخ القطان :

— بالنسبة للحجر الاسود فان الخليفة عمر بن الخطاب قال : « أعلم انك حجر لا تضر ، ولا تنفع ، ولولا اني رايت رسول الله (صلى الله عليه وسلم) يقبلك ما قبلتك » .

فيؤخذ من هذا القول بان تقبيل الحجر قدوة لفعل رسول الله (صلى الله عليه وسلم) وقد نعلم الحكمة من بعض احكام الحج وقد ندركها وقد لا ندركها ، فينبغي على المسلم ان ياتي بالعبادات كما امره الله ورسوله ، سواء فهم سر تشريعها أو لم يفهم .

فالحج قدوة بالاعمال التي كان يؤديها رسول الله (صلى الله عليه وسلم) ابان الحج .

تقررت حقوق الانسان

وحول اهمية الحج في حياة المسلمين قال الشيخ القطان :

— في موسم الحج قبل ١٤٠٠ عام تقررت حقوق الانسان في حجة الوداع حين قال الرسول (صلى الله عليه وسلم) « ان اموالكم ودماءكم واعراضكم حرام عليكم كحرمة يومكم هذا في شهركم هذا في بلدكم هذا .. » مما يؤكد ان الاسلام قرر حقوق الانسان في المال والعرض والدم في موسم الحج قبل ان يقرها المجتمع الاوروبي باربعة عشر قرنا .

التوبة اولا

وحول المطلوب من الحاج قبل ان يغادر البلاد قال الشيخ القطان:

— ان يتوب الى الله من جميع ذنوبه ويعيد الحقوق لاصحابها ، ويكتب وصية لاهله ، ثم يتوجه الى الله بنية الحج قاصدا مرضاته .

وعن الامور التي يؤثم الحاج عليها قال الشيخ القطان :

— هناك امور يؤثم الحاج عليها اذا تركها ومنها : رمي الجمار ، والمبيت في منى ، والمبيت في المزدلفة ، او اذا انقص بعض الاشواط بين الصفا والمروة ، وكذلك طواف الوداع .

مرة في العمر

فضيلة الشيخ موسى محمد الاسود قال :

— ان المسلمين ينتقلون من عبادة الى عبادة ، ومن طاعة الى اخرى لتظل قلوبهم متصلة بالله خالقهم ، فبعد أن حلقت ارواحهم شهرا ، وبعد ان سمت نفوسهم ثلاثين يوما خلال شهر رمضان ، فاستفادوا اخلاقا عالية

من هدي النبوة

حقيقة الايمان

قال رسول الله صلى الله عليه وسلم : «ليس الايمان بالتمني ، ولكن الايمان ما وقر في القلب وصدقه العمل » .

أحكام الحج لمن ينوي أداء الفريضة متمتعا أو قارنا .. مع أفعال العمرة

٢

قال الله تعالى « واتموا الحج والعمرة لله فان احصرتم فما استيسر من الهدي ولا تحلقوا رؤوسكم حتى يبلغ الهدي محله فمن كان منكم مريضا او به اذى من راسه ففدية من صيام او صدقة او نسك . فاذا امنتم فمن تمتع بالعمرة الى الحج فما استيسر من الهدي فمن لم يجد فصيام ثلاثة ايام في الحج وسبعة اذا رجعتم تلك عشرة كاملة ذلك لمن لم يكن اهله حاضري المسجد الحرام واتقوا الله واعلموا ان الله شديد العقاب » .

الحج تمتعا

التمتع : هو ان يحرم بالعمرة من الميقات فيقول الحاج بعد صلاة ركعتي الاحرام اللهم اني اريد العمرة متمتعا بها الى الحج اللهم فيسرها لي وتقبلها مني ثم يلبي حتى يدخل مكة فيطوف بالكعبة المشرفة طواف العمرة ويقطع التلبية باول طوافة ويرمل فيه اي بمعنى يمشي مهرولا في الاشواط الثلاثة من الطواف ويبدا من الحجر الاسود ويختم به ثم يصلي ركعتي الطواف ثم يسعى بين الصفا والمروة سعي العمرة ثم يحلق راسه او يقصر ، وذلك اذا لم يسق معه الهدي ، والهدي : هو ما يهديه المحرم بالحج شكرا لله على توفيقه لاداء نسك الحج وهو اما يكون من الابل او البقر او الغنم يسوقه معه لارض الحرم .

واما اذا لم يسق الهدي فبعد حلق راسه او التقصير اصبح الحاج حلالا مثله مثل اهل مكة يحل له كل شيء ويستمر حلالا حتى يوم التروية وهو اليوم الثامن من ذي الحجة فيحرم بالحج من مكة ويخرج الى منى ويصلي بها الظهر والعصر والمغرب والعشاء والفجر وفي صباح اليوم التاسع ينطلق الى عرفات ويمتد الوقوف الى غروب الشمس داعيا الله وذكرا له وتائبا ومستغفرا له وللمسلمين .

المبيت في مزدلفة

ثم يفيض الى مزدلفة ويبيت بها الى الفجر ثم يذهب الى منى فيرمي جمرة العقبة سبع حصيات ثم يذبح الدم الواجب عليه وهو شاة او سبع بدنه بمعنى ان يشترك سبعة في شراء جمل او بقرة ، واما اذا لم يكن معه مال للذبح صام ثلاثة ايام في الحج اي في اشهر الحج وقبل يوم النحر وهو اول ايام العيد وسبعة ايام اذا رجع الى اهله وفرغ من حجه ونسكه وما يذبحه في التمتع هو دم شكر لله تعالى ياكل منه الحاج ويوزع على الفقراء والمسلمين والرفقاء الذين معه ثم يحلق شعره او يقصر والحلق افضل ثم يطوف بالكعبه المشرفة سبعة اشواط طواف الافاضة وهو طواف الفرض وبالطواف حل من احرامه ثم يسعى بين الصفا والمروة سبعة اشواط سعي الحج ويقيم ايام التشريق هي ايام العيد (وسميت ايام التشريق لانهم كانوا يجففون اللحوم ويعرضونها للشمس ويأخذونها معهم) يمنى ويرمي الجمار لليومين الثاني والثالث ويخرج من منى ان اراد الاستعجال قبل غروب الشمس ، واما اذا اراد التاخير فانه يبقى لليوم الرابع ويرمي الجمار ثم يخرج من منى ، ويطوف طواف الوداع ان اراد السفر الى بلاده ولو طاف طواف الوداع ثم بات ليلته بمكة وعلى الحجاج وزيت الزيتون اعتبره الفقهاء من الطيب ايضا وينبغي على الحاج ان لا يستعمل الصابون المطيب بل يستعمل الصابون الذي لا رائحة له .

ولو لبس مخيطا يوما كاملا لزمه ان يذبح شاة ، ولو غطى راسه ايضا يوما كاملا لزمه ذبح شاة ، وقص الاظافر يوجب عليه الفدية ايضا .

واما اذا قص ظفرا او قطع شعرة او غطى راسه اقل من يوم فتجب عليه صدقة . ولو لبس مخيطا او غطى راسه من مرض فعليه فدية اما ان يذبح شاة او يصوم ثلاثة ايام او يتصدق على ستة مساكين لكل مسكين كيلوان ونصف من القمح ، واما لو واقع الرجل زوجته قبل الوقوف بعرفات فسد حجه ويستمر فيه وعليه القضاء في السنة المقبلة .

واما لو واقع زوجته بعد الوقوف بعرفات وقبل طواف الافاضة وجب عليه ذبح بدنة وهي اما أن تكون من الابل او البقر وحجه غير مبرور وقد نظم بعض العلماء الممنوعات حالة الاحرام فقال :

« محرم الاحرام يا من يدري
ازالة الشعر وقص الظفر
واللبس والوطء مع الدواعي
والطيب والدهن وصيد البر »

افعال العمرة

واما افعال العمرة فهي كما يلي :

— الاحرام بالعمرة وهو نية العمرة والتلبية .

— الطواف حول الكعبة سبعة اشواط .

— السعي بين الصفا والمروة سبعة اشواط .

— الحلق او التقصير .

وتصح العمرة في جميع ايام السنة وافضلها في رمضان كما جاء عن رسول الله صلى الله عليه وسلم .

والاحرام بالعمرة لمن كان خارج ارض الحرم فهي المواقيت المشهورة واما اهل مكة ومن كان بداخلها فانه يحرم من الحل وهي اماكن معينة مثل الجعرانة ، ومسجد عائشة والحديبية ، فهذا تفصيل موجز لبعض احكام الحج والعمرة وذلك ليتبين المسلم كيفية اداء هذه العبادة على الوجه الصحيح لكي يفوز برضوان الله ورحمته وقبول عبادته .

أحمد درويش سليمان

قبس ديني

مراقبة الله .. الحاسة المفقودة !

علمنا رسول الله صلى الله عليه وسلم ان الانسان المؤمن « صادق الايمان » يجب ان يكون مع الله قلبا وقاليا ، لا يختلف مظهره عن جوهره ، ولا ظاهره عن باطنه .. لان الله تبارك وتعالى يعلم السر واخفى وهو معنا اينما كنا ، مطلع علينا ، عليم باحوالنا .. « يعلم خائنة الاعين وما تخفي الصدور » .

في وصيته الخالدة لحبر الامة عبد الله بن عباس — والتي وعاها قلبه الفتي — قال صلى الله عليه وسلم : « يا غلام .. اعلمك كلمات ، احفظ الله يحفظك ، احفظ الله تجده تجاهك ، تعرف الى الله في الرخاء يعرفك في الشدة ، اذا سالت فاسال الله ، واذا استعنت فاستعن بالله ، واعلم ان الامة لو اجتمعت على ان ينفعوك بشيء لم ينفعوك الا بشيء قد كتبه الله لك، واعلم ان الامة لو اجتمعت على ان يضروك بشيء لم يضروك الا بشيء قد كتبه الله عليك . رفعت الاقلام وجفت الصحف » .

هذا الحديث الشامل الذي وعاه قلب ابن عباس وهو بعد غلام حديث السن يكشف مصداقيه ايمان المؤمن خالص الايمان . انه لا يرى غير الله تبارك وتعالى في كل ما ياتيه من قول وعمل ، ذلك ان الناقد بصير ، ومهما استخفيت من الناس فلم يدركوا حقيقة ذاتك ، فاني لك التخفي من رب الناس « الا يعلم من خلق وهو اللطيف الخبير » ؟

قال رسول الله صلى الله عليه وسلم : « اعبد الله كانك تراه ، فان لم تكن تراه فانه يراك » . هذه هي الحقيقة الخالدة التي يجب ان يستوعبها القلب المؤمن استيعابا كاملا ، لانه اذا استوعب حقيقة ان الله معه في الليل والنهار .. في السر والعلن فالمؤكد انه سينفي عن نفسه الكثير من الشبهات ، وسينفض يديه من كل ما يحيك بالصدر من وسوسات خفية لا يلمحها الاخرون .

انها الرقابة الذاتية المستديمة التي تقف حارسا بين الانسان ونفسه .

بين الفطرة السليمة في اعماقه وبين ادران الاهواء والنزوات ووسوسات الشيطان.

ومثل هذه الرقابة الذاتية هي الكفيلة بالسعادة الحقيقية في الدنيا والاخرة . لان المجتمع الذي يعرف ابناؤه رقابة من هذا النوع لن يعاني من المظالم التي تعرفها المجتمعات الاخرى . لا استغلال من غني لفقير ، ولا تجبر من قوي على ضعيف ، ولا خذلان لصاحب حق ، ولا نصرة لظالم .

مجتمع يعرف كل واحد من ابنائه ما له وما عليه .. فيؤدي ما عليه قبل ان يفكر في اخذ ما له .

وقد كان مجتمع الامة الاسلامية في عصر الرسالة على هذا النحو النوراني المشرق .. فساد العدل بين ابناء الامة، وفاض حتى عم ما حولهم من امم .

ويوم تستعين امتنا هذه الحاسة المفقودة .. حاسة « الرقابة الذاتية » فمن المؤكد ان حالنا لن يكون على ما هو عليه الان من ضعف وتفكك وتخاذل ، وايثار للنفس وحب للعاجلة على الاجلة ، اذ ليس من المعقول ان يتقبل من عرف الله وقدرته وعظمته على هذا النحو المتصل ما يفرضه عليه بعض المخلوقين .. خاصة اذا كان ما يفرض مجانيا لما كفله الله لعباده من حرية وكرامة .

المحرر

دعاء قرآني

« وذا النون اذ ذهب مغاضبا فظن ان لن نقدر عليه فنادى في الظلمات أن لا اله الا أنت سبحانك اني كنت من الظالمين . فاستجبنا له ونجيناه من الغم وكذلك ننجي المؤمنين » .

هذا الدعاء القرآني « لا اله الا أنت سبحانك اني كنت من الظالمين » ما دعا به مغموم الا نجاه الله من الغم .

الشاشة الصغيرة في أسبوع

٥ أفلام ومسرحيات عربية
٣ أفلام أجنبية وتمثيليات محلية

برامج وسهرات التلفزيون لهذا الاسبوع ، تغلب عليها كثرة الافلام العربية ، وبالذات القديم منها ، فكما هو متبع فان مثل هذه الافلام يصعب عرضها في الدورات التلفزيونية الحية ، التي تكون عادة مليئة بالافلام والمسلسلات والبرامج الجديدة .. ولاننا في فصل الصيف ، وهو ما يسمونه بالموسم الميت، فان التلفزيون يعيد عرض هذه الافلام لاسباب كثيرة ، منها ان البعض يرى انها افضل من الافلام الحديثة ، والبعض الاخر من كبار السن ، يرى فيها شبابه وذكرياته ونجومه المفضلين في الزمن الماضي .. ويكفي أن هذه الافلام تعطينا فرصة المقارنة بين مشاكل واحداث واوضاع مجتمع الماضي وما نحن فيه الان . وتعالوا معنا نستعرض ما سنشاهده على شاشة التلفزيون اعتبارا من يوم غد السبت في الفترتين الصباحية والمسائية :

● عماد حمدي

● فيروز الصغيرة

● فريد شوقي

● هدى سلطان

● حسين فهمي

السبت : عماد حمدي وفيروز في فيلم : الحرمان

الاحد : فريد شوقي وهدى سلطان في فيلم : أبو الدهب

الاثنين : حسين فهمي وسهير المرشدي في فيلم : حكمتك يا رب

الثلاثاء : حياة الفهد وأحمد الصالح في تمثيلية : حاجز الذكريات

الاربعاء : صالح سليم ونجاة الصغيرة في فيلم : الشموع السوداء

الخميس : محمد صبحي وهناء الشوربجي في مسرحية : الجوكر

الجمعة : تيسير فهمي ومصطفى فهمي في فيلم : آدم يعود للجنة

● سهير المرشدي

● حياة الفهد

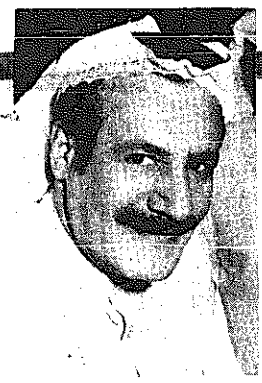
● احمد الصالح

● نجاة الصغيرة

البرنامج الاول

● السبت ٤ — ٩ — ٨٢ :

— أول لقاء سيكون مع فيلم «الحرمان» ويمثل ادواره عماد حمدي، فيروز — وهي صبية ، عبد السلام النابلسي وزوزو ماضي . والاخيران انتقلا الى رحمة الله ، الاول قبل حوالي ١٣ سنة ، والثانية قبل عدة اشهر . وهم جميعا يقدمون لنا دراما اجتماعية حول المشاكل الزوجية وتشرد الابناء نتيجة لذلك ، من خلال قصة مهندس ترك بيت الزوجية مصطحبا معه ابنته التي تتسبب في حادث يدفعها الى الهرب والتفكر في ملابس الاولاد ، خوفا من العقاب ، وسعي والدها للبحث عنها والعثور عليها . الى ان يجدها ، فهل تستطيع هذه الفتاة اعادة الشمل بين والديها ؟

— أما السهرة فقد سبق أن عرضها التلفزيون قبل عدة اشهر ، وهي عبارة عن منوعات غنائية تمثيلية تدور حول مخرج تلفزيوني وهو يمارس عمله ، والمواقف التي يتعرض لها . ويشترك في هذه السهرة نجوم الغناء في العراق: صباح غازي ، فاضل عواد ، امل خضير ، سعدون جابر ، سبنا هاكوبيان ، وانوار عبد الوهاب ، وهي فرصة لهواة التسجيل يجب الا تفوتهم.

● الاحد ٥ — ٩ — ٨٢ :

— في الفترة الصباحية سنلتقي مع الفيلم الاجنبي « عودة المقاتل » وهو من افلام الغرب الاميركي والبطولات الزائفة التي قدمها لنا في بداية ازدهار هوليوود ، ويوم كان المسدس هو الذي يسيطر على المجتمع الاميركي . ويقدم لنا هذا الفيلم ممثلا افتقدناه كثيرا هو (روبرت تايلور) ، الذي يجد نفسه مضطرا لاستعمال سلاحه ، لاعادة الحق المغتصب لفتاة بريئة شاهدت مقتل والديها ، ولما استنجدت بالعدالة خذلتها ، لان الحكم هو للاقوى ، للمسدس الذي يستعمله المجرم المتسلط . الا ترون معي ان اميركا ما زالت تؤمن بما يقوله هذا الفيلم حتى الان .. اسألوا الفلسطينيين .

— ومن الغرب الاميركي وعصاباته، الى الفترة المسائية وعصابة من نوع اخر ، عربية هذه المرة ، خاصة اذا عرفنا أن زعيمها هو محمود المليجي ، وان غريمه هو فريد شوقي — ايام كان وحش الشاشة — والصراع يدور بينهما على .. هدى سلطان . ولن نتحدث عن فكرة الفيلم ، لاننا شاهدناها عشرات المرات ، والتكرار يعلم (...) والاختلاف الوحيد هو في الاسماء . واسم هذا الفيلم هو « ابو الدهب ».

● الاثنين ٦ — ٩ — ٨٢ :

— صباحا يطل علينا حسين فهمي بشكل غير (الواد التقيل) ، فهو هنا ضابط مباحث يتمسك بالقوانين ، ويلقي القبض على والدة خطيبته . الوالدة سناء جميل ، والخطيبة سهير المرشدي ، ووجود عادل ادهم ، يعني أن في فيلم « حكمتك يا رب » مشاكل عويصة لن ينقذنا منها الا المخرج في اخر مشاهد الفيلم .

— ومساء هذا اليوم ، سنطل علينا بوسي بكل جمالها وحيويتها ، في الحلقة الاولى من المسلسل العربي الجديد « الحب في الخريف » . ويشترك معها عمر الحريري ، ونعيمة وصفي والوجه الجديد ممدوح عبد العليم .

ولا لزوم لاستعراض احداث هذا المسلسل حتى لا نحرق عليكم متعة مشاهدته ، على الاقل في حلقته الاولى التي تكون ، كما هي عادة المسلسلات العربية مختصرة ومركزة . اما التطويل وكثرة الكلام فياتي في الحلقات التالية، عندما يرضخ المخرج لطلب المنتج مسبقا ، بان يكون هذا المسلسل في ١٣ حلقة مع ان المسكين ، المخرج يكون مقتنعا بان موضوع المسلسل يمكن تقديمه في سهرة من حلقة واحدة.

وعلى سيرة السهرة فان سهرتنا في هذا اليوم ستكون مع امل عبد الله وبرنامج (سهرة لكل الناس) ، ممن هم الناس الذين سيسهرون ، وممن هم الذين سيسهرونهم ؟ نشرة التلفزيون لم توضح من هم الا انهم مجموعة مطربين وممثلين ! وربما ياتون الينا من عالم اخر ، فتدهشنا المفاجاة .

● الثلاثاء ٧ — ٩ — ٨٢ :

— في هذا الصباح يعيد التلفزيون عرض الفيلم الاجنبي القديم .. القديم جدا « كينغ كونغ » وكان عرضه اخر مرة في « نادي السينما » قبل عدة اشهر .. ومن المدهش ان « كينغ كونغ » الحديث الملون الذي شاهدناه قبل ثلاث سنوات ، قد بني على مشاهد وسيناريو الفيلم القديم ، ولكن التقنية الحديثه جعلته اكثر ابهارا .

— وفي المساء نلتقي مع تمثيلية سهرة محلية اسمها « حاجز الذكريات » يؤدي ادوارها : احمد الصالح ، حياة الفهد ، زينب الضاحي ، واحلام محمد . وقصتها تدور حول الزواج مرة ثانية ، بعد أن فقد الزوج زوجته الاولى وعاش وفيا لذكراها ، واذا كان قد أقدم على الزواج هربا من همومه وذكرياته ، الا انه يقع في هموم جديدة ، عندما يتعلق بشقيقة زوجته الجديدة لانها تشبه زوجته الاولى المتوفاة . مسكين سنترقب حل هذه المشكلة ، لترى هل نتعاطف معه ام نقف ضده ؟

● الاربعاء ٨ — ٩ — ٨٢ :

— كان المخرج الراحل عز الدين ذو الفقار ، من اكثر المتعصبين للنادي الاهلي ، ومن اشد المعجبين بالكابتن صالح سليم « مايسترو » الاهلي والفريق القومي المصري في كرة القدم ، ومعشوق الجماهير المصرية في الستينات ، وقد دفعه هذا الحب الى استغلاله سينمائيا ، فاقنعه بان يتولى القيام ببطولة فيلم سينمائي اسمه « الشموع السوداء » مع نجاة الصغيرة التي كانت في أوج علاقتها الغرامية معه — المخرج — وليس مع الكابتن ، فجاء هذا الفيلم صدمة كبيرة لجمهور صالح سليم ، من خلال الدور الذي لعبه — دور الاعمى — ، القاسي المتعجرف . وفي هذا الفيلم مجموعة اغنيات اهمها « لا تكذبي » التي كتبها كامل الشناوي ولحنها عبد الوهاب . والغريب ان كامل الشناوي كتب هذه الاغنية ، ويقصد بها نجاة ، التي كانت توحي له بانها تحبه ، ولكنها عندما وقعت في غرام عز الدين ذو الفقار قال لها : لا تكذبي . هذا الفيلم نلتقي به في الفترة الصباحية .

● الخميس ٩ — ٩ — ٨٢ :

— في الصباح نلتقي مرة ثانية ، مع احد الافلام الاميركية ، واسمه (هدير الطبول) من تمثيل ريتشارد بون وجورج هاملتون ، ولان اميركا اضطهدت الهنود الحمر وسلبتهم ارضهم وحريتهم وشخصيتهم وكيانهم ، فانه يهمها جدا ان تظهر هؤلاء على اساس انهم متوحشون ، بدائيون ، وانهم هم البادئون بالعدوان ، فمن حقها اذن ان تؤدبهم . وهذا ما يدور حوله موضوع الفيلم .

— أما في فترة ما بعد الظهر فاننا سنستمتع ، بعضنا على الاقل ، وسنضحك على محمد صبحي ، وليس معه ، اذ الفارق كبير بين أن نضحك معه ، ونضحك عليه ، وذلك من خلال تهريجه في مسرحية « الجوكر » التي برز فيها لاول مرة الممثل محمود القلعاوي واخذ فرصته كاملة . ومعهما طبعا هناء الشوربجي ، القاسم المشترك في كل اعمال محمد صبحي ، والمسرحية طبعا سبق عرضها ، ولكنها مقبولة ومسلية . انا شخصيا ساقوم بتسجيلها على الفيديو .

— أما في السهرة ، فاننا سنلتقي مرة ثانية مع حسين فهمي في فيلم حديث الانتاج ، يعني لم يستهلك بعد، اسمه (الفدية) ويشترك معه فيه : مريم فخر الدين ، صلاح ذو الفقار ، ويوسف فخر الدين ، في الواقع فان يوسف هو شقيق مريم ، وصلاح هو محمود ذو الفقار ، يعني الفيلم عائلي، ولا اعرف ما الذي جعل حسين فهمي يتدخل في مشاكل هذه العائلة ، وهي مشاكل بوليسية كما يبدو من اسم الفيلم .

● الجمعة ١٠ — ٩ — ٨٢ :

— هذا يوم تلفزيوني طويل ، فاذا كانت الرطوبة على اشدها فاننا سنلازم بيوتنا لمشاهدة برامج هذا اليوم ، واذا لم تعجبنا هذه البرامج ، فان الرطوبة ستنقل الينا برامج محطات التلفزيون الشقيقة ، ولربما نجد فيها ما يعجبنا . ومن برامج هذا اليوم سنشاهد هذه المرة مصطفى فهمي ، وليس حسين . وسيطل علينا في فيلم اسمه « آدم يعود للجنة » ومعه تيسير فهمي وشويكار وحمدي احمد ، عضو مجلس الشعب المصري عن حزب الاحرار ، وسنشاهده في احداث تدور بين الصيادين والاقطاعيين المتحكمين فيهم ، ولا يخطر على بالك ان هذه الاحداث وقعت قبل الثورة ، بل هي حديثة جدا وتتمشى مع سياسة الانفتاح !

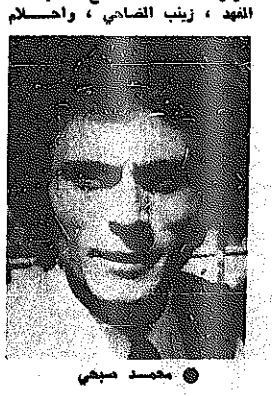
● محمد صبحي

● تيسير فهمي

● بوسي

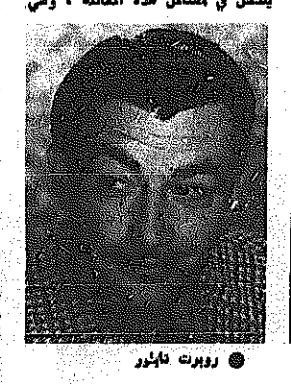
● روبرت تايلور

البرنامج الثاني

لا جديد .. حتى فيلم « نادي السينما » غير معروف

البرنامج الثاني

● السبت :

— السهرة مع الفيلم الاجنبي (الفضاء الرحب) .

تمثيل : ارثر هنكت ، بدي بيو .

ويدور موضوعه حول مجموعة من المغامرين تتحدى صعاب مجرى نهر الميسوري بسفينة شراعية ذات مجاديف في سبيل الحصول على فرو غالي الثمن والقيمة .

● الاحد :

— من المسلسلات الاجنبية لهذا اليوم :

— المسلسل الاجنبي (ليتل هاوس) عاد يتودد لمطلقته مدعيا انه قد عاد لرشده وترك مسببات طلاقهما من خمر وقمار . ولكنه في الواقع كان على عكس ذلك فرفضت الزواج من جديد .. وانطلق هو في حياته العابثة.

— السهرة مع المسلسل الاجنبي (المحترفون) .

وضع المجرمون خطة لاختطاف وزير الداخلية في بلدتهم بعد ان يستولوا على اسلحة وقنابل من احد مستودعات الجيش لتامين اخراج زميلهم من السجن ولكن خطتهم تحبط من قبل اجهزة المخابرات .

● الاثنين :

— السهرة مع « نادي السينما » . ويعلن عن الفيلم فيما بعد .

● الثلاثاء :

— من المسلسلات التي تعرض في هذا اليوم :

— المسلسل الاجنبي (لوسي) .

تسافر لوسي في رحلة صيد برفقة صياد مشهور متتبعين اثر غوريلا .. فتحصل مجموعة من المواقف الطريفة بين لوسي والغوريلا .

— المسلسل الاجنبي (بيلامي) .

يتولى بيلامي البحث عن القاتل في جريمة ، حيث يكتشف ان هناك خمس جرائم اخرى ارتكبت من قبل بسلاح الجريمة نفسه الذي بين يديه ..واخيرا يهتدي بيلامي الى القاتل الذي كان يرتكب جرائمه بدافع الانتقام لمقتل والده .

● الاربعاء :

— من المسلسلات الاجنبية :

— المسلسل الثقافي (العالم من حولنا) .

مجموعة من العلماء تستطلع خفايا القيمان المرجانية المنتشرة حول بعض الجزر الصغيرة غير المأهولة في المحيط الهندي حيث تقتحم احدى الجزر التي لم يجرؤ انسان على الرسو بجانبها لوعورة ساحلها (وتدعى جزيرة الخطر) .

— السهرة مع مباراة كرة القدم من الدوري الانكليزي .

● الخميس :

— المسلسل الاجنبي (والت دزني). مغامرات ذئب يجد نفسه في مدينة هوليوود بعد مطاردة طويلة من قبل مجموعة من الكلاب وكيفية تكييف الذئب في موطنه الجديد قبل عودته الى موطنه الاصلي بعد أن شب حريق في هوليوود .

— المسلسل الاجنبي (صدق او لا تصدق) .

مجموعة من الغرائب منها فقرة عن بندقية ليزر وفوائدها للبوليس واخرى عن طفلة تزن ٤٥ رطلا وترفع ثقلا قدره ٤٠ رطلا .. وجراحة لاعادة اصابع مقطوعة بالجراحة الميكروسكوبية .

● الجمعة :

— السهرة مع المسلسل الاجنبي (شوسترنج) .

يعثر احدهم على جثة لص .. ويقود البحث المخبر الخاص الى ان القاتل تاجر مشهور كان في رحلة في يخته الصغير يطوف حول العالم ، وان الجريمة حدثت فرضا .. فيعطيه فرصة للابحار ولكنه يلقى حتفه في اعالي البحار .

الاذاعة

البرنامج العام :

٥ر٢٨ الشارة الموسيقية فالسلام الوطني فافتتاح الاذاعة والاعلان عن الساعة ٥ر٣٠ القران الكريم للشيخ محمود خليل الحصري — الطيب من القول ٦ر٠٠ نشرة الاخبار الاولى ٦ر١٥ برنامج ذلك الدين القيم — قراءة البرنامج ٦ر٣٠ يا ربنا عليك اتكالي للمجموعة موسيقى ، وانسى الدنيا لمحمد عبد الوهاب ٦ر٤٥ صحافتنا اليوم ٧ر٠٠ موجز الانباء ٧ر٠٥ يا عاشقين الورد لشافية احمد ، وموسيقى ٧ر١٥ يوم جديد ٧ر٢٦ اغنية وموسيقى ٧ر٣٥ حديث الجمعة ٧ر٤٥ بحمدك يا رحيم وموسيقى ، وانسى الدنيا لمحمد ربيع الصبا لسعود الراشد ٨ر٠٠ نشرة الاخبار الثانية ٨ر١٥ احلى السوالف لطالبات مدرسة الشبيلية، دقوا المهابيج لفيروز ٨ر٣٠ طرائف وعجائب ٨ر٤٠ جانا الهوى جانا لعبد الحليم حافظ ٩ر٠٠ ركن الاطفال ٩ر٣٠ ساعة مع الالحان الكويتية ١٠ر٣٠ موجز الانباء ١٠ر٣٥ يا عجب لفريد الشاطئ، يا ضاربين الودع لهدى سلطان قدك المياس لصباح فخري ١١ر٠٨ يا رب عفوك لفاطمة نوري ١١ر١٥ شعائر الجمعة المباركة منقولة من مسجد — عبد الوهاب الفارس بالفيحاء — ابتهال— قراءة البرنامج ١٢ر٣٠ مسلسل — نورا ١٢ر٤٥ اصفق عليك لرباب ، انت حبيبي لعباس البدري ١ر٠٠ نشرة الاخبار الثالثة ١ر١٥ وصل المحبين لفرقة التلفزيون ، زرعتيني لفيصل عبد الله ١ر٣٠ اسال الاذاعة ٢ر٠٠ العيون السود لوردة الجزائرية ٢ر٣٠ من برامج اذاعة دولة قطر الشقيقة ، بلادنا عبر التاريخ — برنامج خاص بمناسبة الذكرى الحادية عشرة لاستقلال دولة قطر الشقيقة ٢ر٥٨ صوت السهاري لعوض دوخي ٣ر٠٩ دعاء لغازي الشرقاوي ٣ر١٠ القران الكريم ٣ر٢٦ حديث — ديننا الحنيف ٣ر٣٨ الهداية لصالح الحريبي ، حمام الخليج سلم لنوال بدر ، تشغلنا وتحيرنا ليحيى احمد ٤ر٠٠ موجز الانباء ٤ر٠٥ فرحة العودة لنادي الخليج ٤ر١٥ اخبار جهينة ٤ر٣٠ حقك علي لليلى مراد ٤ر٣٥ نافذة على التاريخ ٤ر٥٥ اغنية شوفي يا عيني لدياب مشهور ٥ر٠٠ مسلسل عبد المطلب ٥ر٢٥ بعتني لحسين جاسم ، جايبلي سلام لفيروز ٥ر٥٠ القران الكريم ٦ر٠٠ موجز الانباء ٦ر٠٥ ياقادر لوحدك لامال حسين ٦ر١٩ من برامج اذاعة القران الكريم مناسك الحج واحكامه ٦ر٣١ صعبان علينا لفايزة احمد ٧ر٠٠ جريدة المساء ٧ر٣٣ قصة الاسبوع للاستاذ داود سنقرط ٧ر٤٥ فرق ما بينا ليه الزمان لاسمهان ، بوعيون فاتنة لعبد الكريم عبد القادر ٨ر٠٠ نشرة الاخبار الرابعة ٨ر١٥ سلموا لي لعبد المحسن المهنا ، ودعتك الله لعائشة المرطة ٨ر٣٠ اخبار الرياضة ٨ر٣٥ مكتوب عليا لمصطفى احمد ، هوى الناس لسعدون جابر ٩ر٠٠ الخالدون ٩ر٣٠ من اغاني البحر ١٠ر٠٠ موجز الانباء ١٠ر٠٧ مسلسل — عبد المطلب ١٠ر٢٦ حبيتك تنسيت النوم لفيروز ١٠ر٣٠ الشباب والرياضة ١١ر٠٠ سهرة غنائية مع محمد عبد الوهاب ١٢ر٠٠ موجز لاهم الانباء ١٢ر٠٥ النادي الانيق ١ر٠٠ موجز الانباء ١ر٠٥ القران الكريم ١ر١٥ الختام بالسلام الوطني .

القرآن الكريم :

٤ر٥٨ الشارة الموسيقية فالسلام الوطني افتتاح الاذاعة والاعلان عن الساعة ٥ر٠٠ القران الكريم للشيخ راغب مصطفى غلوش ٥ر١٨ قراءة فقرات البرنامج ٥ر٢٠ الحديث الديني : النواحي الاجتماعية في الحج للشيخ صادق عبيد الكبيسي ٥ر٣٠ الختمة المرتلة المشتركة للشيخ زكي داغستاني — الطيب من القول ٦ر٠٠ نشرة الاخبار الاولى ٦ر١٥ الختمة المرتلة المشتركة للشيخ عبد الله خياط ٦ر٤٤ برنامج اليهود في القران الكريم ٧ر٠١ من الذكر الحكيم للشيخ سيد صداقت علي ٧ر٠٧ برنامج : صحة الاديان من صحة الابدان — الطيب من القول ٧ر١٨ برنامج : الاعياد الاسلامية واثرها في تكوين الشخصية للدكتور سعد المرصفي — الطيب من القول ٧ر٣١ القران الكريم للشيخ محمد ابو سنينه ٨ر٠٠ الختام بالسلام الوطني .

● محمد عبد الوهاب

الصلاة

الفجر	٤ر٠٦
الشروق	٥ر٢٥
الظهر	١١ر٤٨
العصر	٣ر٢٠
المغرب	٦ر١٢
العشاء	٧ر٢٧

التلفزيون

● امينة رزق

● عبد المنعم مدبولي

البرنامج الاول :

٩ر٣٠ السلام الوطني فالقران الكريم ٩ر٥١ عرض البرامج ٩ر٥٢ المسلسل الكارتوني الزهرة الجميلة ١٠ر١٥ ماما انيسة والصغار ١٠ر٥٤ مسلسل عرايس موهوب يجد حلا ١١ر١٣ نقل خطبة الجمعة وتلاوة من القران الكريم من مسجد عبد الوهاب الفارس بالفيحاء ١١ر١٥ المسلسل الكارتوني سنان ١٢ر٢٩ المسلسل الديني اصحاب الكهف ١ر٢٢ منوعات ٢ر٤٠ المسلسل الاجنبي مستروست ٢ر٤٦ محمد رشدي في اغنية عروسة ٢ر٥٥ الفيلم العربي حب لا انساه ٤ر٢٣ اهم الانباء ٤ر٣٢ رسوم متحركة ٤ر٣٨ تسجيل لمباراة كرة القدم النهائية لدورة اسر الشهداء في لبنان على ستاد محمد الحمد بنادي القادسية بين فريقي القادسية والتضامن ٦ر٣٨ الاغنية الصيفية ٧ر٠٦ فن شعبي ٧ر٤٠ البرنامج الاخباري تقارير متنقلة ٨ر١٥ برنامج خاص عن دولة قطر الشقيقة بمناسبة عيد استقلالها ٩ر٠٠ الاخبار العربية ٩ر٤٢ المصارعة الحرة ١٠ر١٠ المسلسل العربي الاسبوعي عالم عم امين ١١ر٤٠ موجز الانباء والختام بالسلام الوطني.

البرنامج الثاني :

٧ر٠٠ شارة المحطة فالسلام الوطني فالقران الكريم ، ٧ر٣٥ المسلسل الاجنبي قوس قزح ، ٨ر٠٠ الاخبار بالانكليزية ، ٨ر٢٠ برنامج مفهوم الاسلام ، ٨ر٤٥ برنامج ثقافي ، ٩ر٤٥ المسلسل الاجنبي اوقات مرحة ، ١٠ر١٥ السهرة مع المسلسل الاجنبي شوسترنج .

السهرة الليلة

« عالم عم أمين » و « شوسترنج »

بالبرنامج الاول نقضي السهرة مع المسلسل العربي « عالم عم امين » والحلقتين العاشرة والحادية عشرة ، وهو من تمثيل عبد المنعم مدبولي وامينة رزق ووجدي العربي .

اما بالبرنامج الثاني فنقضي السهرة مع المسلسل البوليسي « شوسترنج » ويحكي نازع الزوجين السابقين على طفلتهما ، وتلجأ الام لمخبر خاص لايجاد طفلتها التي ذهبت مع والدها ولكن المخبر يتخلى عن القضية لما ؟ لماذا يتخلى المخبر عن قضيته ؟ هذا ما سوف نراه في المسلسل .

منظمة التحرير الفلسطينية

"قصة نضال شعب" ٧

بقلم : د. احمد نوفل

● عرفات .. بداية جديدة

أواخر الستينات ومطلع السبعينات حفلت بالاحداث الفلسطينية ، وواجهت منظمة التحرير تطورات سياسية وعسكرية كادت تهدد هذا الكيان الفلسطيني بالخطر ، الا أنها خرجت من كل تجربة أقوى مما كانت عليه في السابق ، فخرجت في أعقاب احداث سبتمبر ١٩٧٠ من الأردن الى لبنان ، لتعيد بناء نفسها ومؤسساتها على أسس راسخة ، كما خرجت من مواجهات ١٩٦٩ في لبنان باول اتفاقية فلسطينية — عربية هي اتفاقية القاهرة التي منحتها شرعية الوجود والتحرك . كما واجهت اول تحد سياسي لنفوذها ، وتمثل في مبادرة روجرز ، وفي ما أسفرت عنه من اختبار قوة سياسي بينها وبين الاردن . وهذه التطورات هي موضوع الحلقة التالية من دراسة حول « منظمة التحرير الفلسطينية .. قصة نضال شعب » .

أحداث سبتمبر فتحت عيون المنظمة على الداخل

اتفاقية القاهرة

أول اتفاقية عربية فلسطينية

وبعد انتهاء الدورة ، استمرت الاتصالات بين فصائل المقاومة الفلسطينية لتحقيق الوحدة الوطنية في اطار منظمة التحرير الفلسطينية ، وردت « فتح » على منتقديها بالسيطرة على قيادة المنظمة وعلى معظم مقاعد المجلس الوطني الفلسطيني ، بانها تمثل « العمود الفقري » للمنظمة ، وأن « حجمها في الساحة الفلسطينية وانعكاساته داخل هذه الجبهة هو الذي يقرر ، وتكون كلمة مندوب اي منظمة مرتبطة بحجمها الواقعي في ارض العمل . وعلى هذا الاساس تكون (فتح) القوة القائدة من خلال برنامج عمل توافق عليه كل الاطراف المشتركة في الجبهة الوطنية الموحدة » .

ولم تنجح المفاوضات التي اجريت مع « الجبهة الشعبية » لكي تشترك في الدورة السادسة للمجلس الوطني التي عقدت في القاهرة في الاول من شهر سبتمبر ١٩٦٩ ، واصدرت الجبهة عشية انعقاد الدورة بيانا شرحت فيه أسباب مقاطعتها لدورات المجلس الوطني وقالت بأن « بقاءها في هذه الفترة خارج صيغة منظمة التحرير الفلسطينية في تكوينها القائم هو في المدى البعيد لمصلحة قيام صيغة اقوى واوضح واكثر فعالية واقدر على النمو » . ولا شك أن الانشقاقات التي حدثت داخل صفوف الجبهة بخروج القيادة العامة ، والجبهة الديمقراطية منها قد اثر على قوتها داخل المجلس الوطني الفلسطيني وكذلك داخل التجمعات الفلسطينية ، ولهذا لم يكن غيابها عن جلسات المجلس الوطني يؤثر كثيرا على مسيرة المنظمة ، على الرغم من المطلب الشعبي بضرورة توحيد المنظمات الفدائية داخل منظمة التحرير الفلسطينية وتحقيق الوحدة الوطنية .

اقرت الدورة السادسة للمجلس الوطني رفع اعضاء اللجنة التنفيذية من ١١ عضوا الى ١٢ عضوا ، كما اصدر قرارا باعتبار جمعية الهلال الاحمر الفلسطيني المؤسسة الوحيدة المسؤولة عن المؤسسة الطبية الفلسطينية . ومع أن البيان السياسي الصادر عن الدورة الخامسة للمجلس تحدث عن هدف النضال الفلسطيني بانه « اقامة مجتمع ديمقراطي حر في فلسطين » الا ان البيان الصادر عن الدورة السادسة تحدث عن اصرار الشعب الفلسطيني على « المضي في ثورته الى ان يتم تحقيق النصر واقامة الدولة الفلسطينية الديمقراطية البعيدة عن كل اشكال التمييز الديني والعنصري » .

وتميز عام ١٩٦٩ بالمجابهة التي حدثت بين السلطات اللبنانية وبين المقاومة الفلسطينية ، مما ادى في النهاية الى توقيع اتفاقية القاهرة بين الحكومة اللبنانية ومنظمة التحرير الفلسطينية ، وتعتبر هذه الاتفاقية أول اتفاقية توقعها منظمة التحرير الفلسطينية مع دولة عربية ، ويكون توقيعها ملزما للطرف الاخر . وما ان انتهت المجابهة مع السلطات اللبنانية ، حتى انتقلت المجابهة الى الاردن مع السلطات فيها ، بعد ان اصدرت قرارا بعنوان « مجتمع موحد ومنظم » في العاشر من شباط (فبراير) عام ١٩٧٠ ، لتقييد عمل المنظمة « وتنظيمه » حيث نص القرار على منع التجول بالسلاح في المدن الاردنية وعلى منع تخزين المتفجرات والذخائر ومنع المظاهرات والتجمهرات والاجتماعات والندوات ، واصدار النشرات والصحف والمجلات والمطبوعات المخالفة لقانون المطبوعات الاردني . ونتيجة ذلك زاد التوتر بين السلطات الاردنية ومنظمة التحرير الفلسطينية . وسارعت المنظمات الفدائية لعقد اجتماع مع الاحزاب السياسية والاتحادات النقابية العمالية والمهنية في اليوم التالي لصدور القرار الاردني . واعلنوا في الاجتماع قيام القيادة الموحدة للعمل الفدائي في الاردن . وتصاعدت حدة الخلافات بين الطرفين لتصل الى التصادم المسلح في ايلول (سبتمبر) ١٩٧٠ . ولوحظ انه كلما زادت الخلافات الاردنية — الفلسطينية ، تحققت الوحدة الوطنية بين فصائل المقاومة التي اصدرت بيانا مهما في ٦ ايار (مايو) ١٩٧٠ اكدت فيه على ان منظمة التحرير الفلسطينية هي الاطار العريض للوحدة الوطنية ، وأن جميع فصائل المقاومة ستشارك في المجلس الوطني الفلسطيني . كما قررت تشكيل لجنة مركزية بقرار من المجلس الوطني لتحل محل القيادة الموحدة . وتألفت اللجنة المركزية من اللجنة التنفيذية وممثلين عن جميع التنظيمات الفلسطينية ورئيسي المجلس الوطني وجيش التحرير الفلسطينيين .

في هذا الجو من التفاهم ، عقدت الدورة السابعة للمجلس الوطني الفلسطيني دورتها في القاهرة في ٢٠ ايار (مايو) ١٩٧٠ ، حضرها لاول مرة ، ممثلون عن كل المنظمات الفدائية . واقر المجلس في دورته اقامة الوحدة العسكرية بين المقاتلين ، واعتبار النضال المسلح هو الحل لهزيمة العدو الصهيوني ، وذلك عن طريق حرب التحرير الشعبية كما جاء في البيان الختامي الصادر عن القيادة الموحدة لحركة المقاومة الفلسطينية :

أ — بان جميع فصائل حركة المقاومة تعتبر منظمة التحرير الفلسطينية الاطار العريض للوحدة الوطنية .

ب — القضايا المتفق عليها يلتزم بها جماعيا والقضايا التي لم يتفق عليها بعد ليمارسها كل فصيل ضمن رؤياه لها واعتبار ان القضايا التي تمس أمن الثورة يلتزم بها جماعيا .

ج — تشترك جميع الفصائل في المجلس الوطني الفلسطيني والمؤسسات المنبثقة عن منظمة التحرير الفلسطينية ولا يصبح موضوع حجوم المنظمات في المجلس الوطني موضع بحث بين المنظمات الفدائية .

منظمة التحرير تقرر التصدي لمبادرة روجرز بعد موافقة مصر والاردن

وبعد موافقة الاردن ومصر على « مبادرة روجرز » عقد المجلس الوطني الفلسطيني دورة استثنائية في عمان في ٢٧ آب (اغسطس) ١٩٧٠ في مخيم الوحدات حيث شعرت منظمة التحرير الفلسطينية بالخطر الذي يهدد الثورة الفلسطينية ، وطالبت المنظمة بالتصدي للمشروع الاميركي عن طريق الوحدة الوطنية بين فصائل المقاومة . ولهذا اكد البيان الختامي الصادر عن الدورة الاستثنائية على أن :

أ — وحدة القيادة ووحدة التحرك النضالي لجميع فصائل المقاومة الفلسطينية المسلحة شرط أساسي مهم للنجاح واحباط المشاريع والخطط التصفوية ، لذلك يجب ان تعزز صلاحيات اللجنة المركزية لمنظمة التحرير الفلسطينية وكافة القيادات والاجهزة التي تتوحد من خلالها جميع فصائل المقاومة الفلسطينية المسلحة ، وبصفة خاصة القيادة العسكرية التي يجب أن تصبح قادرة على السيطرة والقيادة للقوات المسلحة لكافة التنظيمات وتحريكها بشكل مركزي فعال .

ب — على اللجنة المركزية لمنظمة التحرير الفلسطينية كقيادة ثورية للشعب أن تتخذ جميع الوسائل والاجراءات الضرورية من اجل منع الاستمرار في التفاوض القائم الان مع العدو .

ح — على اللجنة المركزية لمنظمة التحرير الفلسطينية أن تتخذ جميع الوسائل والاجراءات الفعالة محليا في الاردن وعلى النطاق العربي لحماية استمرار الكفاح المسلح ضد العدو وحماية قوى الثورة الشعبية ذاتها من المؤامرات والتحركات العسكرية وغير العسكرية الجارية الان من اجل ضرب وتصفية حركة المقاومة الفلسطينية المسلحة .

ووضعت قرارات المجلس في الدورة الاستثنائية المقترحات الاميركية بانها تعني التنازل عن جزء من الارض الفلسطينية العربية لمحتل غاصب لاول مرة في التاريخ الاسلامي والعربي . كما انها تعني الاعتراف بشرعية العدو المحتل « والتسليم بالنهر الصهيوني الامبريالي الذي يقع على شعب فلسطين العربي وتكريس وجود هذا العدو في جسم الوطن العربي» وتصفية الوجود الفلسطيني ، « ومعالجة قضية شعب فلسطين مرة ثانية كمشكلة لاجئين ، ومحاصرة كل تطلع فلسطيني للثورة والتحرير ، وبذلك يصبح كل حديث عن حقوق شعب فلسطين المشروعة بلا معنى وطني او مدلول قومي ... » .

وكان نتيجة المجابهة بين السلطات الاردنية ومنظمة التحرير الفلسطينية ان خرجت قوات المنظمات الفدائية من الاردن ، وانتقلت في غالبيتها الى لبنان . ولا شك أن هذا الخروج وتلك المجابهة قد أثر كثيرا على قوة المنظمة ، الا ان هذا التأثير لم يستمر طويلا ، فبعد احداث الاردن بسنوات قليلة خاصة بعد حرب عام ١٩٧٣ ، استطاعت المنظمة أن تحقق مكاسب مهمة بزيادة الاعتراف الدولي بها ، وبتمثيلها الشرعي والوحيد للشعب الفلسطيني .

أحداث سبتمبر صدمت مواطني الضفة وغزة ودفعتهم للالتحاق بالثورة

صدمت احداث ايلول (سبتمبر) ١٩٧٠ في الاردن مواطني الضفة الغربية وقطاع غزة ، الذين لم يكونوا منظمين تنظيما سياسيا ولا عسكريا في ذلك الوقت — باستثناء المؤيدين للمنظمات الفدائية ، الذين كانوا يقومون بعمليات فدائية ، خاصة في قطاع غزة ، وانصار الاحزاب السياسية — .

وعودة الى الوراء قليلا ، نجد ان قوات الاحتلال الصهيوني ، فرضت على مواطني الضفة الغربية والقطاع منذ الايام الاولى للاحتلال ، جوا من الارهاب والعنف لكل من يقاومهم . وكان معظم المواطنين لا يزالون تحت رهبة ما حدث في عام ١٩٦٧ ، وعندهم الامل ان لا يستمر الاحتلال طويلا ، الا انه مع مرور الوقت ، وتصاعد العمل الفدائي ، وظهور منظمة التحرير كقوة مؤثرة على مجريات الاحداث ، بدأ الفلسطينيون يفكرون بالالتحاق بصفوف الثورة الفلسطينية ، وبتشكيل تنظيمات سياسية في المدن والقرى الفلسطينية للدفاع عنها : خاصة المؤيدين للحزب الشيوعي الاردني والبعثيين والقوميين العرب . واثارت احداث الاردن عام ١٩٧٠ ، سكان الضفة الغربية والقطاع ، واعلنوا صراحة عن تأييدهم لمنظمة التحرير الفلسطينية (مر يوم أمس على مدينة نابلس والقضاء ، وهو اليوم السابع للمعارك الدموية الطاحنة التي تجري فوق اراضي الضفة الشرقية ، والحزن والاسى ظاهران على الجميع . واعلنت جميع المدارس الاضراب عن الدراسة والتزم الطلاب منازلهم واعتقلت الشرطة عددا من الطلاب والطالبات الذين اشتركوا في المظاهرات للتحقيق معهم) .

وفي هذا الجو المتوتر ، ارتفعت بعض الاصوات الفلسطينية تطالب باعلان انفصال الضفة الغربية عن الضفة الشرقية للاردن ، كنتيجة لاحداث ايلول (سبتمبر) . وجاء هذا المطلب من الشخصيات التقليدية التي كانت محسوبة تاريخيا على السلطات الاردنية ، أمثال الشيخ محمد علي الجعبري رئيس بلدية الخليل الذي قاد من عام ١٩٤٩ الاتجاه الوحدوي عند فلسطينيي الضفة الغربية مع الاردن ، والذي ترأس مؤتمر اريحا المشهور الذي اعلن قيام الوحدة بين الضفتين ، واعلن الجعبري في مؤتمر عقد في القدس بعد احداث ايلول (سبتمبر) وضم عشرات المسؤولين والشخصيات الفلسطينية في الضفة الغربية وعلى رأسهم الياس فريج ، حمدي كنعان ، انور نسيبة ، حكمت المصري ، نهاد ابو غربية وحافظ طوقان بان « هذا الاجتماع اريد له ان يكون على غرار مؤتمر اريحا الشهير ، ولقد انتهى كل شيء بيننا وبين الملك حسين . ان الدم لا يمكنه ان يتحول الى ماء ، لقد قطع الملك الشعرة التي تربطه معنا ، لقد وحدنا الضفتين ، ونحن نعلن فصلهما ، ونعلن استقلالنا عن الملك حسين » ، ولكن لم تكن للجعبري ولا للمشاركين في المؤتمر اي سلطة لتقرير مصير الضفة الغربية ، على الرغم من اتصاله مع رئيس بلدية غزة رشاد الشوا لاقناعه بانشاء كيان مستقل عن اسرائيل والاردن . ولكن الاحتلال الصهيوني لم يكترث في البداية لمثل هذه الدعوات ، لعدم تأييد المواطنين الفلسطينيين لمثل هذه الطروحات . الا أن موقف الجعبري والمواقف الاستقلالية الاخرى ، التي وقفها المسؤولون الفلسطينيون ، اظهرت ان الكيانية الفلسطينية المستقلة التي بدأت في الظهور ، ولو على ايدي شخصيات ووجهاء لا يمثلون ارادة الشعب الفلسطيني ، ستتعاظم فيما بعد لتصبح مطلبا وطنيا لمنظمة التحرير الفلسطينية ، خاصة بعد حرب تشرين اول (اكتوبر) ١٩٧٣ .

مبادرة روجرز : أول تهديد أميركي للثورة الفلسطينية

وام يات مطلب المنظمة بشكل عشوائي ، بل بعد تفكير طويل ، وبعد أن فرضت الاحداث هذا المطلب على الواجهة ، لان منظمة التحرير تخوفت من أن يقود وجهاء الضفة الغربية والقطاع امثال الجعبري وكنعان والشوا التيار الشعبي المعارض للاحتلال الاسرائيلي والمتعاطف اصلا مع حركة المقاومة الفلسطينية ، اذا طرحوا شعارات براقة ومغرية عليهم .

المقاومة تهتم بالداخل لمواجهة محاولات اسرائيل تفريغ الاراضي المحتلة

ووجدت المقاومة الفلسطينية بعد احداث ايلول (سبتمبر) ١٩٧٠ ، ضرورة الاهتمام بالجبهة الداخلية ، والعمل على قيام تنظيم معين يقود النضال الفلسطيني ضد الاحتلال الصهيوني ، ويكون تابعا لمنظمة التحرير الفلسطينية وتحت رعايتها ، بعد ان زاد القهر الاسرائيلي ضد المواطنين ، واستمر العدو الصهيوني في سياسته الرامية الى تفريغ الضفة الغربية والقطاع من القيادات الوطنية الفلسطينية المعارضة للاحتلال الاسرائيلي ، عن طريق طردها الى الاردن ، كما أن المنظمة شعرت انها اهملت النضال الجماهيري بالاراضي المحتلة ردحا من الوقت ، ولهذا زادت من اهتمامها بهم بعد احداث الاردن . واكدت خلال الدورة الثامنة للمجلس الوطني الفلسطيني الذي انعقد في القاهرة في ٢٨ شباط (فبراير) ١٩٧١ على انها ستزيد من اهتمامها بالمواطنين في الجبهة الداخلية . الا انها حتى ذلك الوقت كانت ترفض الحديث عن السلطة الوطنية او الدولة الفلسطينية ، وجاء في بيان الدورة الثامنة « ان الثورة الفلسطينية التي رفعت شعار تحرير فلسطين ، وطرحت قضية الثورة الفلسطينية لم تستهدف الفصل بين شرق النهر وغربه » اي انها لم توافق على طروحات الجعبري باعلان انفصال الضفة الغربية عن الضفة الشرقية لنهر الاردن ، وكانت حتى ذلك الوقت تعمل على اقامة وحدة وطنية حقيقية بين ضفتي النهر .

وفي هذه الدورة للمجلس الوطني الفلسطيني التي عقدت في ظروف صعبة جدا كانت تمر بها حركة المقاومة الفلسطينية ، أقر المجلس برنامج العمل السياسي ، والهيكل التنظيمي للوحدة الوطنية لقوى الثورة الفلسطينية . واكد البرنامج في بدايته على أن « الثورة الفلسطينية تجتاز مرحلة بالغة الحرج والخطورة من مراحل نضالها » تتطلب من جميع الاطراف الفلسطينية زيادة الوعي للتصدي للمؤامرات التي تستهدف النيل من النضال الفلسطيني . وتعمق الاتجاه نحو تعزيز الوحدة الوطنية في المؤتمر ، وكلما شعرت المنظمات الفلسطينية بالخطر الخارجي يهددها زادت من ائتلافها ووحدتها ، وتحدث البرنامج السياسي على أن « الاندماج بين المنظمات الفدائية ذات الايديولوجية الواحدة والمنطلق الفكري والسياسي الواحد في منظمة واحدة ، هو ضرورة وطنية ، والى ان يتحقق ذلك فان من حق كل منظمة ان تحافظ على وجودها التنظيمي ، على ان تحل كافة مؤسساتها الاخرى وتدمج هذه المؤسسات في منظمة التحرير الفلسطينية » . ولهذا اتخذ المجلس الوطني في دورته الثامنة ، قرارات مهمة تتعلق بالوحدة العسكرية والسياسية لجميع المنظمات ، واكد على أن « منظمة التحرير الفلسطينية هي الممثل الوحيد لجماهير الشعب العربي الفلسطيني بمختلف منظماته المقاتلة والسياسية ، بجميع هيئاته واتحاداته وجمعياته مهما تكن اتجاهاتها ، وافكارها ، شريطة التزامها التام بمبادىء الميثاق الوطني الفلسطيني ، وقرارات الاجهزة التشريعية والتنفيذية لمنظمة التحرير الفلسطينية ، وبالبرنامج السياسي والعسكري واللائحة الداخلية للمنظمة ، قدر التزامها ايضا بالنضال في سبيل تحرير كامل التراب الفلسطيني وعودة الشعب الفلسطيني الى وطنه » . كما اكد المجلس على ان الحل الوحيد للقضية الفلسطينية هو تحرير التراب الفلسطيني كاملا بقوة الكفاح المسلح الا ان « الكفاح المسلح ليس كفاحا عرقيا او مذهبيا ضد اليهود ، ولهذا فان دولة المستقبل في فلسطين المحررة من الاستعمار الصهيوني ، هي الدولة الفلسطينية الديمقراطية التي يتمتع الراغبون في العيش بسلام فيها ، بالحقوق والواجبات نفسها ضمن اطار مطامح الامة العربية في التحرر القومي والوحدة الشاملة ، مع التأكيد على وحدة الشعب في ضفتي الاردن » . الا انه لوحظ ان البرنامج السياسي اكد على ان الكفاح المسلح « هو الطريق الرئيسي لتحرير فلسطين » وليس « الوحيد » كما كان يذكر في السابق . وقرر المجلس الوطني في النهاية تشكيل مجلس وطني فلسطيني جديد مكون من ١٥٠ عضوا ، يتم اختيارهم من الكفاءات الثورية والنضالية والوطنية والفكرية وذوي الاختصاص وتمثيل النقابات والاتحادات المهنية الفلسطينية مع مراعاة التمثيل الجغرافي .

بعد انتهاء الدورة الثامنة للمجلس الوطني الفلسطيني ، بدأت قيادة المنظمة تتحرك لاقناع الدول العربية بالاعتراف بمنظمة التحرير الفلسطينية كممثل شرعي ووحيد للفلسطينيين ، لانه بعد احداث ايلول (سبتمبر) وخروج المقاومة الفلسطينية عسكريا وسياسيا من الاردن ، توقعت بعض الدول العربية أن تكون منظمة التحرير الفلسطينية قد انتهت ، ولم تعد تمثل الشعب الفلسطيني . وطافت عدة وفود من المنظمة على الدول العربية ، تحمل مذكرة للزعماء العرب ، للاقرار برقبة رسمية « بأن شعب فلسطين لا تمثله الا الثورة الفلسطينية بقيادتها المتمثلة في اللجنة التنفيذية لمنظمة التحرير الفلسطينية ، ومجلسها الوطني الفلسطيني » والاعتراف بحق الشعب الفلسطيني في الاستمرار في ثورته ومتابعة كفاحه المسلح ضد اسرائيل لتحرير كامل فلسطين . كما تحدثت المذكرة عن ضرورة السماح لقوات الثورة الفلسطينية بحرية الحركة ، وحق الشعب الفلسطيني في تقرير مصيره بنفسه وعلى ارضه .

الاردن يتخوف من طروحات المنظمة ويعتبرها « مريبة »

الا ان هذا التحرك الفلسطيني لم يرض السلطات الاردنية التي سارعت هي الاخرى بالرد على المطالب الفلسطينية من الدول العربية ، بان ارسلت مذكرة للملوك والرؤساء العرب تشرح فيها « مخاوف الاردن من اطروحات المنظمة ، في ما يتعلق بتمثيل الفلسطينيين ، وبقيام دولة فلسطينية كما اقترح وجهاء الضفة الغربية وقالت المذكرة الاردنية ان « الدعوة المريبة لانشاء حكومة فلسطينية في المنفى ، أو في الضفة الغربية ، أو في اي مكان اخر لا تعدو ان تكون الهيئة التي يطرحها العدو وقوى الشر ، لصرف الانظار عن هدف التحرير ولزيادة الفرقة بين الاشقاء . فالشعب الفلسطيني قد وجد في الاردن وطنا مستقرا ، وهو لا ينشد سوى تحرير بلده ، والعودة الى ارضه ، ولا تملك اية فئة مهما كانت قوة سلاحها (المقاومة) او دعم العدو لها (انفصاليو الضفة الغربية) ان تنطق باسم هذا الشعب او تتصرف بحقوقه المشروعة على غير ارادته » . وجاء مشروع الملك حسين عن « المملكة العربية المتحدة » كرد على دعوات قيام دولة فلسطينية مستقلة . الا ان المقاومة الفلسطينية رفضت المشروع الاردني ، على الرغم من وجود بعض المضامين الكيانية المتقدمة عن صيغة المملكة الاردنية الهاشمية ، ودعت لعقد دورة خاصة للمجلس الوطني الفلسطيني . الا انه قبل انعقاد الدورة الاستثنائية هذه ، كانت الوحدة الوطنية الفلسطينية قد تقدمت خطوات مهمة في سبيل تحقيق وحدة حقيقية بين فصائل المقاومة الفلسطينية ، خلال انعقاد الدورة التاسعة للمجلس الوطني في القاهرة في السابع من تموز (يوليو) ١٩٧١ ، حيث شاركت كل المنظمات الفدائية في الدورة ، التي تم فيها تشكيل المجلس الوطني الفلسطيني الجديد ، الذي أصبح يضم ١٥٥ عضوا موزعين على النحو التالي : ٨٥ مقعدا للمنظمات الفدائية وحصلت فتح على ٣٣ عضوا ، والمناطقة ١٢ والجبهة الشعبية ١٢ والجبهة الديمقراطية ٨ ، وجبهة التحرير العربية ٨ ، والجبهة الشعبية — القيادة العامة ٢ ، وجبهة النضال الشعبي ١ ، والهيئة العامة لتحرير فلسطين ١ ، ومنظمة فلسطين العربية ١ ، وجيش التحرير الفلسطيني ٦ ، والمستقلون ٤٤ ، والاتحادات والنقابات المهنية ٢٦ .

ونجلت الروح الديمقراطية وحرية المناقشة خلال الدورة وممارسة النقد والنقد الذاتي . وقرر المجلس الوطني ان تحل اللجنة التنفيذية محل اللجنة المركزية في المنظمة ، وانتخبت اللجنة التنفيذية من ١٤ عضوا من قبل المجلس الوطني الفلسطيني ، وخرجت المنظمة قوية بوحدة فصائل المقاومة داخلها .

وتعود للدورة الاستثنائية التي عقدت في القاهرة في نيسان (ابريل) ١٩٧٢ للمجلس الوطني الجديد ، للبحث في مشروع الملك حسين (المملكة العربية المتحدة) .

● روجرز

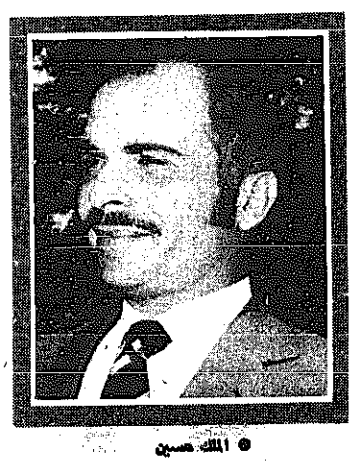

● الملك حسين

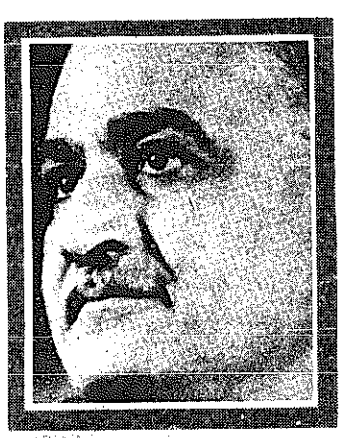

● عبد الناصر

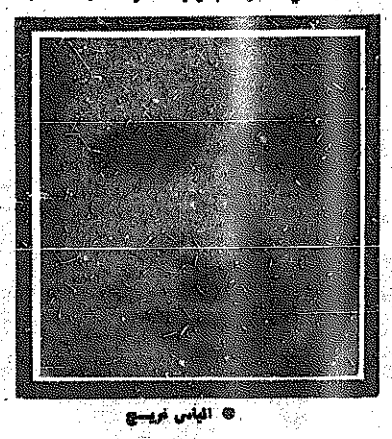

● الياس فريج

● محمد الجعبري

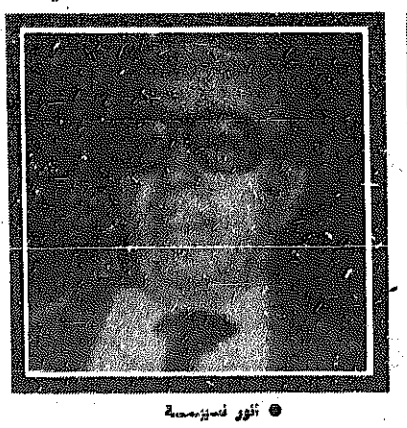

● انور نسيبة

● حكمت المصري

الحلقة المقبلة :
الجبهة الوطنية وحرب اكتوبر

غاردیان

الغزو الإسرائيلي للبنان في الصحف الأجنبية

لوموند

بعد الغزو .. ازدادت المعارضة لبيغن وشارون

إسرائيل تتصرف كدولة امبريالية
حصلت على «تفويض دولي» بدفع جيشها خارج حدودها

عند خط الحدود بين اسرائيل ولبنان حيث تبدا الارض في الارتفاع في كلا البلدين لتصل الى اعلى مستوى لها عند الناقورة ينتشر مئات من الاسرائيليين يرتدون الياخاليل القصيرة والقمصان الضيقة ويتناولون المثلجات والمرطبات ويراقبون باعجاب قوافل جيشهم العسكرية بين دبابات وناقلات جنود مدرعة ومدافع غير مرتدة وهي تعبر الحدود باتجاه لبنان ، وقد رسمت عليها نجمة داود واضحة .

وهؤلاء المشاهدون تربطهم بالجيش روابط قوية ، فكل منهم له اخ او ابن او اب او قريب داخل صفوفه ،ولعل الشعور الذي يستحوذ عليهم عندما يرون وحدات جيشهم امامهم هو شعور الاعتزاز بالقوة .

وهذا الشعور بالاعتزاز لا يماثله بالقوة الا فيض المشاعر التي استولت على قلوب الاسرائيليين بعد الانتصار الذي احرزوه في حرب الايام الستة ، ذلك الانتصار الذي تغلب على المأساة الاسرائيلية في حرب السويس سنة ١٩٥٦ ، التي لم تستطع اسرائيل ان تستفيد من انجازاتها شيئا ، ثم ما لبث ان تآكل بعد حرب اكتوبر سنة ١٩٧٣ التي عصفت بالبنيان الاسرائيلي عصفا شديدا .

وقد ظهر تفوق اسرائيل العسكري منذ توقيع اتفاقيات كمب دايفيد التي اخرجت مصر ، اقوى اعدائها من صف القوات المعادية لها ، وقد نظر الكثيرون من الاسرائيليين الى حرب لبنان ، عندما اندفعت القوات الاسرائيلية في اراضي دولة مجاورة كتعلمة على مركز بلادهم المتفوق .

وقد شرح مناحيم بيغن هذا الوضع الجديد خلال محاضرة القاها في كلية الدفاع الوطني خلال الشهر الفائت فقال : لا توجد دولة مجاورة لنا تستطيع مهاجمتنا ، ولقد دمرنا احسن ما تمتلكه سوريا من مدافع ودبابات وطائرات ، والاردن لا يستطيع ان يهاجمنا ، كما ان معاهدة الصلح

● بيغن

المصرية — الاسرائيلية صمدت امام اختبار حرب لبنان .

وقد احتوت محاضرة بيغن على انذار للمصريين بان الجيش الاسرائيلي سيعود الى المناطق المنزوعة السلاح من سيناء اذا قام المصريون باية تحركات معادية .

وهكذا اصبح المسرح مهيئا بالنسبة للاسرائيليين لممارسة قوتهم ، فمصر حيدت عن طريق اتفاقيات كمب دايفيد، وسوريا حيدت ، وامكن تحييد تركيا بسبب المتاعب الداخلية التي تعاني منها ولموقفها التقليدي العالم ، وحيدت ايران والعراق بسبب حربهما التي مضى عليها سنتان ، وهكذا وجدت اسرائيل نفسها في وضع فريد تستطيع ان تسيطر على مقدرات خمسة وثلاثين مليونا من البشر يعيشون في قلب الشرق الاوسط في سوريا والاردن ولبنان وفلسطين .

والقوة العسكرية التي تملكها اسرائيل تتيح لها مجال التدخل في شؤون الدول المجاورة لها مما يعطيها صبغة امبريالية .

وتدخلها في لبنان يحمل هذه السمة، فهي عن طريق اخراج الفلسطينيين منه تريد ان تقيم نظاما مواليا لها هناك ، كما مدت يد المساعدة لنظام الخميني في ايران ، وبذلك زادت من المصاعب التي يلاقيها العراق في حربه مع هذه الدولة الشرقية .

وبين الاحتمالات التي يدرسها السياسيون في اسرائيل الان محاولة الاطاحة بالنظام السوري عن طريق توجيه ضغط عسكري والحاق الهزيمة بالقوات السورية في لبنان .

ولم يخف الجنرال شارون رغبته في التدخل في شؤون الاردن والاطاحة بالنظام الملكي فيه ، وتحويل الضفة الشرقية الى وطن للفلسطينيين .

وهكذا فان اسرائيل تملك في الوقت الحاضر خططا جاهزة لكل واحدة من جاراتها . ومع ان هذه الخطط تبدو بعض الاحيان مضطربة ومتناقضة ، الا ان مقدرة اسرائيل على التدخل لا يمكن انكارها

وهذا التدخل في شؤون الاخرين ليس جديدا على اسرائيل ، فقد ذهبت هذه الدولة الى الحرب مرتين في سبيل اسقاط نظام عبد الناصر في مصر ، وفي سنة ١٩٧٠ حشدت جيشها لمنع سقوط الاردن بيد القوى المعادية له التي كانت تؤازر الفدائيين الفلسطينيين ، كما دأبت على التدخل في لبنان منذ ١٩٧٦ .

ولكن غزوها الجديد للبنان يمثل نوعا جديدا من الطموح ، ويختلف عن التدخلات الاخرى السابقة لا في الدرجة فقط بل في النوعية ايضا .

وقد وصف المراسل العسكري لجريدة جيروزاليم بوست هيرتس فودمان الغزو الاسرائيلي للبنان بقوله : حيث كان يجب ان يحل شعور بالانتصار حل محله شعور اخر بالاضطراب .

وهذا الاضطراب لم ينشأ بسبب عدم تأكد الاسرائيليين من مصير منظمة التحرير النهائي ، او من خشية التورط في احداث بلد كثير التعقيد مثل لبنان ، او من كثرة الاصابات بين المدنيين ، وانما حدث بسبب انعكاس الادوار .

فالاسرائيليون الذين كانوا ينظرون الى بلدهم سابقا كبلد هش معرض للهجوم من الغير يحارب من اجل بقائه ، بدات نظرتهم الى بلدهم تتغير ، وبدأوا يشعرون بانهم ينتمون الى بلد قوي يحارب الان لا من اجل اندفاع عن نفسه ، بل من اجل فرض هيمنته على الاخرين . وهذا البلد كما يصفه يوري افنيري الزعيم الاسرائيلي اليساري ، يملك قبضة قوية بواسطة قواته المسلحة ،ويتصرف وكأنه حاصل على ترخيص دولي بالقاء ثقله وراء حدوده .

وقد بدأ المثقفون الاسرائيليون يخشون من هذا التغير ولا سيما بعد ان شاهدوا وزارتهم اثناء حرب لبنان يقودها بيغن وشارون من انفها ، وبعد ان رأوا التهم العسكرية الكبيرة اثناء الحرب تسير في اتجاهات جديدة لم يخطط لها في البداية ، مما جعل الاسرائيليين يصلون الى ابواب بيروت ويبدؤون بمحاصرتها ، ثم يحتارون بعد ذلك بين دخول المدينة والقتال فيها من شارع لشارع معرضين انفسهم لخسارة عدة مئات من القتلى ، او قصف المدينة من البر والجو والبحر ، وبذلك يفتكون باعداد كبيرة من المدنيين ويثيرون الراي العام العالمي عليهم ، وخاصة في الولايات المتحدة .

وقد بدأت هذه القوة العسكرية تثير قلق الاسرائيليين المثقفين خاصة انها تستعمل دون ضوابط .

ويعتقد بعض الاسرائيليين ان غزو لبنان قصد منه المحافظة على الوجود الاسرائيلي بالضفة الغربية عن طريق تحطيم منظمة التحرير الفلسطينية التي تهدد هذا الوجود .

سمير فرنجية ، عضو اللجنة المركزية للحركة الوطنية

لا معاهدة سلام مع إسرائيل
إلا بإجماع عربي

سمير فرنجية عضو في اللجنة المركزية للحركة الوطنية اللبنانية ، وهو ابن شقيق الرئيس اللبناني السابق سليمان فرنجية ، ولكنه لا يشاطر جميع ارائه السياسية .

وفي السابق اسس سمير فرنجية حركة المسيحيين الوطنيين وهو يعتقد ان مشكلة الساعة والتي يجب ان يتم البحث عن حل لها هي : تاسيس جبهة ديمقراطية موحدة تجمع القوى التي تؤمن بوحدة لبنان وبانتمائه العربي وهو يؤمن بان الديمقراطية هي السبيل الوحيد للتغلب على النزاعات بين الجاليات .

ويرى سمير فرنجية ان المشاكل التي ينبغي على بشير الجميل حلها بلغت قدرا من التعقيد بحيث اصبح من الصعب عليه ان ينجح في مواجهتها.

وقال سمير فرنجية بالحرف الواحد « ان سلوك الاسرائيليين في لبنان يمكن ان يحول بشير الجميل الى مجرد دمية ولا اعتقد انه يدرك هذا الخطر الذي يواجهه » .

واكد ان رفضه الحوار مع المسلمين اللبنانيين قبل انتخابه يعد بمثابة خطأ كبير يمكن ان يكون مكلفا جدا بالنسبة له ، والمشكلة على حد قوله تكمن في معرفة ما اذا كان الجميل سيتمكن من اصلاح اخطائه قبل فوات الاوان.

ويقول سمير فرنجية انه لكي يتمكن الرئيس اللبناني المنتخب من النجاح في مهمته ، ينبغي عليه ان يعيد المناخ الديمقراطي الذي كان يسود لبنان قبل الحرب الاهلية ، وهذا يتطلب اولا اعادة الديمقراطية في الاوساط المسيحية ، حيث يتمتع حزب الكتائب باكبر سلطة ، وعلى هذا الاساس يجب ان يتم تقييم الدور الذي يلعبه هذا الحزب وان تقدم ضمانات لكل الذين لا ينتمون اليه .

ويعتقد سمير فرنجية ان الكتائب

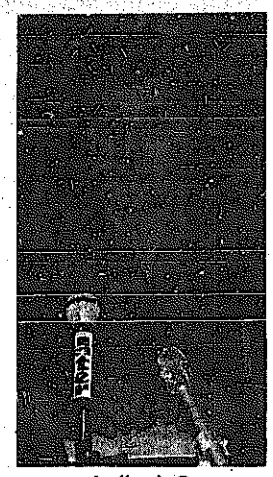
● بشير الجميل

ارتكبت خطأ جسيما عندما شرعت في ارسال ميليشياتها في المناطق التي يحتلها الاسرائيليون في الشوف وصيدا، التي تقع في جنوب البلاد والنتيجة الحتمية لهذه السياسة كانت كارثة على جميع الاصعدة ، فقد بدأ مناخ الحرب الاهلية يسود مرة اخرى على هذه المناطق وكثيرا من المسلمين يعتقدون الان ان الهدف الوحيد الذي يسعى اليه الكتائبيون هو دعم هيمنتهم على جميع المناطق اللبنانية في ظل الاحتلال الاسرائيلي . ومن المهام الرئيسية التي تقع على عاتق رئيس الجمهورية اللبنانية الجديد تقديم ضمانات حقيقية وعدم الاكتفاء بالضمانات الشفوية وذلك في ما يتعلق باضفاء جو ديمقراطي على المجتمع اللبناني وذلك بهدف ازالة شكوك المسلمين .

وسألنا سمير فرنجية :

هل بامكان بشير الجميل ان يحقق مثل هذا التغير الذي تطالب به ؟

فاجاب :

● اذا اصدرنا احكامنا على اساس الطريقة التي تطور بها حزب الكتائب ، نجد ان الامر لن يكون سهلا ، ولكن، على الجميل ان يعرف انه لا يستطيع ادعاء بسط سلطته على كل انحاء البلاد بصفته رئيسا للجمهورية وفي الوقت نفسه يبقى زعيما عسكريا لاحدى الاقليات الموجودة ، ومسألة ايجاد حل لهذا التناقض تقع على عاتقه فقط ، والشيء الوحيد الاكيد ان الاسرائيليين لن يفعلوا شيئا لتسهيل مهمته لانهم سيصبحون في هذه الحالة الخاسر الاكبر من مسألة ترجمة الوحدة الوطنية اللبنانية الى حقيقة واقعة ، والدليل على ذلك هو ان الاسرائيليين ما زالوا يقدمون الدعم والمساندة لميليشيات سعد حداد في منطقة الجنوب اللبناني ويمنعون المخاتير في هذه المنطقة من استئناف نشاطهم وهذه التصرفات تشير الى ان تل ابيب لا تجد مصلحتها في تشكيل حكومة لبنانية مركزية قوية .

اما بالنسبة للضمان الثاني الاساسي الذي ينبغي على بشير الجميل ان يقدمه للمسلمين فهو يتعلق بالتمسك بعروبة لبنان وانتمائه للعالم العربي فيقول « ان لبنان لا يمكن ان يكون محمية اسرائيلية بسبب تشكيله الطائفي وارثه الثقافي ومصالحه الاقتصادية ، ومنذ عام ١٩٧٥ يعتمد لبنان اساسا على دعم اللبنانيين العاملين في الدول العربية وخصوصا دول منطقة الخليج الغنية بالنفط ، اذن فان خيار لبنان العربي ليس خيارا ايديولوجيا لكنه خيار يستند على مجموعة من المصالح ، والى عالم ثقافي مشترك وروابط تنسحب على مدى قرون . وعلى هذا الاساس لا يمكن للبنان ان يوقع على معاهدة سلام منفرد مع اسرائيل دون ان يكون هناك اتفاق واجماع عربي حول هذه المسألة وكل هذه حقائق يجب ان يأخذها بشير الجميل في الاعتبار ! » .

اعلانات مبوبة
هاتف مباشر ٨٣٤٣١٠/٨٣٤٣١١

شركة عبد الرحمن وعزام التجارية
سجاد * غرف نوم * غرف سفرة * غرف جلوس * اثاث مكتبي
غرفة نوم أوريس ٧٧٥ د.ك
سفرة جوردان ٢٨٠ د.ك
غرفة نوم رولكس ٦٢٥ د.ك
تلفون/ ٧٣٨٨٣٦ - ٧٤١٥٥٧
الفروانية - الشارع الرئيسي . ص.ب ١٨٥٩٩ الفروانية برقيا : مكسرات - الكويت

■■ مطلوب ■■
١ — سائقون للعمل دوامين مع توفر السكن في مناطق الأحمدي والشعيبة والجهراء
٢ — استئجار سيارات وانيت وصالون
للمراجعة الاتصال تلفون:
●● ٨١٤٤٨٥ — ٨١٨٢٩٩ ●●

■ مخزن الجمال الجديد ■ وصلت الينا
• شنط دبلوماسية • شنط سفر • شنط مدرسية لجميع المراحل • احذية بوت رياضة
البيع بالجملة والمفرد — بادارة عفيف جرز
النقرة، شارع العثمان، قرب مسجد الطوارىء ت: ٥٤١٠٩٦
●● ملاحظة : هدية شنطة صغيرة لكل فاتورة بـ ١٠ دنانير ●●

■■ تعلن مؤسسة الفلاح التجارية ■■
*** عن افتتاح ***
معرض الايمان للأقمشة النسائية
بالفروانية — مجمع العربيد — السرداب
محل رقم ٦

ميناز
زيت الذرة للاعمى الكرة
ميناز زيت الذرة الصافي
يستعمل لطهي الأطعمة والحلويات
ويحافظ على صحة اجسامكم ورشاقتها وهو ضد الكولسترول والسمنة
شركة أولاد عبد السلام شعيب التجارية المحدودة
ت ٤٣١٨٣٨ ، ٤٣٤٠٢٦

دعوة
هل لديك رغبة في تعلم مهنة أو هواية تتعلق ب :
— الأعمال الهندسية : رسم معماري، حساب كميات، مراقبة أبنية، مساحة أراضي.
— الالكترونيات : راديو وتلفزيون، تمديدات كهربائية.
— السيارات : ميكانيكا السيارات، كهرباء السيارات.
— الأعمال التجارية : دراسات مصرفية، محاسبة، سكرتاريا وادارة أعمال، اختزال، طباعة عربي وانجليزي وفرنسي عادي وكهرباء.

للجميع
كل ذلك تجده لدى :
●● معهد الدراسات العالية ●●
— الذي تأسس عام ١٩٦٢ —
• دورات جديدة ابتداء من بداية شهر سبتمبر.
• دورات خاصة للطالبات، التسجيل مستمر.
• يرجى من الذين سجلوا سابقا مراجعة ادارة المعهد فوراً.
• انتهزوا هذه الفرصة النادرة وخاصة للذين لم يتح لهم تكملة تعليمهم العالي وبالتحديد طلبة الثانوية العامة (علمي وأدبي) والثانوية التجارية والصناعية.
للاستفسار: المرقاب، شارع الهلالي، مقابل وزارة التربية — تلفون: ٤١١٦٣٧ — ٤٢٨٧٨٧ — من الساعة ٤ — ٩ مساء.

■ المؤسسة الأهلية للديكور ■
ورق جدران * اصباغ * اسقف صناعية * ارضيات * واعمال نجارة *
●● تلفون : ٦٥٦٤١٠ ●●

د ٢٨ دينار
بمحلات محمود الكهربائية
ايريال ٢٧ ألمنت مع موتور والوايرات والتركيب ٢٦ دينار
لسونا ايريالات مع بوستر UHF لاستقبال ايران ودبي والبحرين
للمراجعة قطعة ٥ خلف مسجد ناصر الخرافي ت ٧١٣٧٩٨ ٧٣٦٠٠٤

للبيع شقة واسعة
في الفروانية، من غرفتي نوم وصالون كبير. الايجار ٢٠٠ د.ك — تلفون: ٩١٥٧٢٦/ عباس

مطلوب سكن لعائلة كويتية
مطلوب شقة أو طابق أو جزء من طابق في مشرف أو بيان او الرميثية أو السالمية — المراجعة تلفون: ٣٨١١١٣ بعد الظهر.

سيارة مرسيدس للبيع
٢٨٠ اس اي موديل ٨٢ جديدة — كاملة المواصفات لون بترولي ميتاليك — تلفون: ٧٧٤٤٣٢ من ٢ — ٤ مساء. تلفون: ٧٧١١٢٠ من ٥ — ٧ مساء/ خالد.

مكتب عقارات
بيع وشراء جميع أنواع العقارات
الاتصال تلفون: ٦١١٣٠٠/ ٦٢٢٦٤٩/ ٦٥٧٩٧٨/ بادارة ابرسد

الغزو الإسرائيلي للبنان في الصحف الأجنبية

نايمز

عرفات غادر بيروت في جو عاطفي ومؤثر

أبو إياد : ليس هنالك شيء اسمه «منظمة تحرير» سياسية

غادر ياسر عرفات بيروت وسط اجواء اصبحت مالوفة لديه خلال الاشهر الماضية .. اجواء الوداع المشحون بالعواطف والاضطرابوالعزة وصوت اطلاق النار . واحاط بياسر عرفات اثناء الوداع الفدائيون ، وجنود المصورين ، والقوات الفرنسية ، والدبلوماسيون ، وقوات البحرية الاميركية وكان ثابت الجنان عندما كان يسير عبر اطلال المركز التجاري القديم في بيروت متوجها الى المرفأ. ولم تكن مغادرته تشبه مغادرة اي مسؤول اخر .

ومن جهة اخرى ، بدا على وجه عرفات تعبير يتراوح بين الابتهاج والتطرف ، وقد يكون هذا توصيف غير لطيف ولكنه دقيق . وسار عرفات مسافة عدة امتار الى المرفأ ومر على مجموعة من حرس الشرف الفلسطيني. فسحب الفدائيون اسلحتهم وسط انقاض المباني التي كانت ذات مرة خط مواجهة لمنظمة التحرير الفلسطينية .

وبعد ذلك ادى الزعيم الفلسطيني التحية العسكرية لاثنين من حملة الاعلام الفلسطينية حيث خفضت الاعلام باتجاهه ، ثم برزت الكوفية الفلسطينية المأثورة على راس عرفات شامخة من بين المسلحين والصحافيين الذينيحيطون به . ونخل عرفات سيارة ليموزين سوداء اوصلته الى رصيف الميناء حيث بدات رحلته الى المنفى تحت حراسة قوات اميركية .

وعندما تحركت السفينة اليونانية « اطلنطيس » التي اقلته على متنها اصدرت صوتا خاصا لمدة دقيقتين. وكان ياسر عرفات يقف على متنها من الايام بصحبة مئات الفدائيين . وقد شوهد وهو يشير باصبعه بعلامة النصر مشيرا بذلك الى جموع المودعين على الشاطىء ، ولكن الاشارة اختفت عندما ابتعدت السفينة في البحر تحرسها سفينتان حربيتان اميركيتان رماديتا اللون .

وفي الساعة الثالثة من بعد الظهر بدت السفينة في الافق على شكل خيط رفيع اسود من الدخان يشير الى مكانها .

ولو كانت تلك اللحظة تاريخية لما قدرها احد سوى ياسر عرفات نفسه. وقبل مغادرته بحوالي ١٢ ساعة ، القى ياسر عرفات خطبة وداع اعلن فيها انه « لن يستطيع التعبير عن مشاعر الحب والتقدير التي تجيش في قلبه لكل الذين عرفهم في هذا القطر والذين احتضنوا ثورتنا بالحب والرفق والتضحية » .

وكانت خطبته ليست مجرد مجاراة لروح الوقت الذي واكبته . فقد اثارت مغادرة عرفات العواطف المكبوتة في قلوب المسلحين في المدينة ، وما يشبه الفضول في نفوس اللبنانيين .

واقلته الى الميناء سيارة سوداء مضادة للرصاص هي سيارة السيد شفيق الوزان رئيس الوزراء اللبناني وتوقف في طريقه ليتحدث الى وليد جنبلاط .

وعندما احتشد الصحافيون في الممر الذي كان يقف فيه جنبلاط بشكل محدد مسبقا ، سمع عرفات وهو يقول انه « فخور جدا » باداء الفدائيين فيالحرب ضد الجيش الاسرائيلي . واضاف قائلا : انا اغادر القطر لاواصل الكفاح حتى النصر ، انا فخور جدا لانه اتيح لنا شرف الدفاع عنهذا الجزء من بيروت . وانا اغادر هذه المدينة وقلبي باق فيها .

ولدى سؤال ياسر عرفات الى اين هو ذاهب ، تنبأ بان مصيره سيكون في فلسطين . ولكنه ، ووسط صفاء لا يشوبه سوى ضباب المساء الذي ملأ البحر الابيض ، كان يخطط لزيارة اثينا ومنها سيتوجه الى تونس حيث يعتزم انشاء مركز سياسي جديد لمنظمة التحرير الفلسطينية .

والدليل على ان منظمة التحرير الفلسطينية لن تقصر نفسها على العمل السياسي ان ابو اياد « صلاح خلف » الرجل الثاني في فتح ابلغ الصحافيين بعد مغادرة عرفات بساعة واحدة انه « لن يكون هنالك شيء اسمه منظمة تحرير فلسطينية سياسية » .

واضاف ابو اياد قائلا : اذا كنا قبل الحرب مقتنعين بنسبة ١٠٠ بالمائة باهمية الكفاح المسلح فنحن الانمقتنعون عشرة اضعاف ذلك بهذه الحقيقة .

ويقول ابو اياد : ان منظمة التحرير الفلسطينية ستحضر القمة العربية المقبلة في فاس ولكنها في الوقت نفسه ستبحث عن « عاصمة عربية تقدم نفس ما قدمته لنا بيروت ». وهذا يجلب بعض الراحة للفدائيين الفلسطينيين . ولكنه من المحتمل ان يبعث بقشعريرة لمواطني تلك العاصمة الذي يستحق عرفات وزملاؤه كل اهتمام من جانبهم .

واذا كان هنالك من شيء يشوبرحلة الزعيم الفلسطيني خلال بيروت امس الاول فانه مدى الخراب والدمار الذي ساعد رجاله على جلبه للعاصمة اللبنانية . ولا داعي للقول ان عرفات لم يشاهد ، وهو ينظر ، الاطلال من حوله .

وقد وصل بسرعة بعض السفراء بينهم السفير اليوناني والايطالي وسفير كوريا الشمالية لكي يودعوا زعيمهم

● عرفات

المنظمة الفلسطينية ، وعلى بعد ٦٠٠ باردة فقط كان يرابط الجيش الاسرائيلي الذي يعتبر ياسر عرفات ارهابيا ، ولكن الجيش الاسرائيلي درس تحركاته بصمت .

وقد منع عرفات تقريبا من الوصول الى رجال الجيش الفلسطيني الذين كانوا بانتظاره بسبب الحشد الكبير منمصوري التلفزيون الفرنسيوالمسلحين حتى ان الضباط اللبنانيين الذين حملوا الاعلام من اجل عرضها امامه تم تجاهلهم كذلك .

ولو ان مغادرة عرفات كانت غير عادية فانها كانت اكثر اهمية من خروج اللواء السوري الخامس والثمانين من بيروت في الصباح . وقد سحبت السيارات العسكرية المهشمة والمدرعات المصابة من خلال الخطوط الاسرائيلية بعد الفجر دون ان يحدث اي احتفال بذلك .

وكان هناك ١٠ دبابات ، اثنتان منها قيد الاصلاح. وهناك عشرات المدرعات والجنود الذين جلسوا صامتين ووجوههم شاحبة على سياراتهم التي مرت امام الاعلامالاسرائيلية ذاتاللونين الازرق والابيض والتي وضعت لهذه المناسبة .

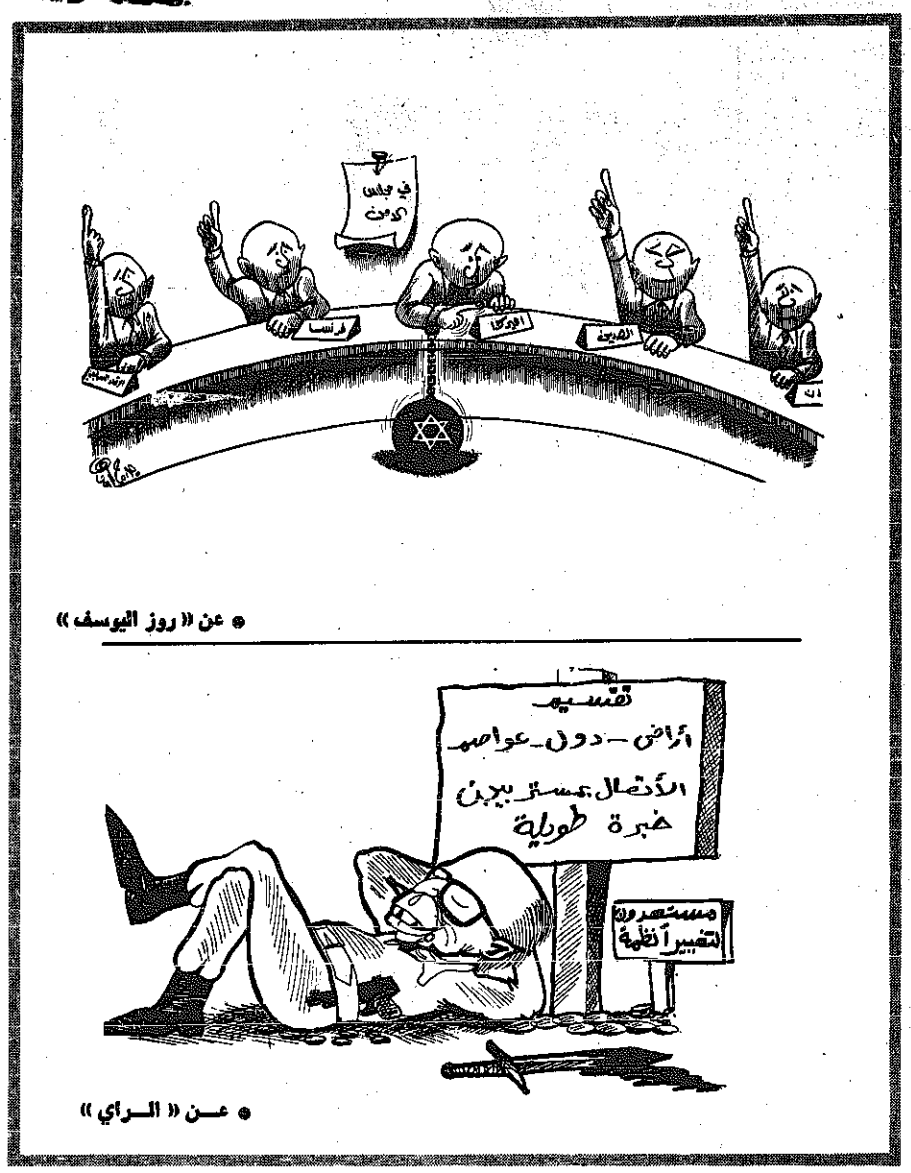

● عن « روز اليوسف »

● عن « الراي »

الطرق السيئة بدأ رصفها والقرى اعطيت اسماء عبرية

اسرائيل تخطط للبقاء في جنوب لبنان

كل من يذهب الى جنوب لبنان يدرك منذ الوهلة الاولى ان الجيش الاسرائيلي هناك لا يستعد للرحيل ، وانما يخطط للبقاء .

والسبب كما يقول الاسرائيليون ان جيشهم سيبقى طالما بقي السوريون فوق ارض لبنان في وادي البقاع ، ويعتقد القادة العسكريون ان انسحاب السوريين والاسرائيليين سيحتاج الى شهور حتى مع وساطة الولايات المتحدة .

والادلة على البقاء الاسرائيلي الطويل تظهر في كل الجنوب ، فالطرق السيئة الملتوية بين القرى بدا رصفها وتوسيعها من جديد ، وعلامات الطرق واسماء القرى بدات كتابتها بالعبرية والعربية . ويقوم البوليس الحربي الاسرائيلي بالاشراف على حركة المرور في كل المنطقة .

ويعمل المدنيون الاسرائيليون واللبنانيون جنبا الى جنب في تسوية الارض لاقامة معسكرات جديدة ، ولتحصين المعسكرات الحالية ،ونصب معدات حربية استعدادا لفصل الشتاء اللبناني القاسي .

ويفسر احد الضباط الاسرائيليين الكبار الاستعدادات الجارية بقوله ان فصل الشتاء في لبنان يبدا في سبتمبر وما يكاد شهر نوفمبر يحلحتى تغطي الثلوج قمم الجبال على ارتفاع مترين ، وقبل ان تصل الامور الى هذا الحد ، علينا ان نبحث عن اماكن اكثر مناسبة للجو القارس ، ونهيىء لجنودنا ملابس شتوية ومعدات تعينهم على قضاء فصل الشتاء .

ومما يدل على نية مناحيم بيغن في ابقاء جنوده في لبنان موافقة الكنيست الاسرائيلي على اعتماد مبلغ ثمانمائة مليون دولار كنفقات اضافية للحملة اللبنانية ، وتمديد الخدمة الاجبارية بحيث تشمل عددا من جنود الاحتياط .

ويوجد الان عند خط وقف اطلاق النار حوالي ٢٨ الف جندي اسرائيلي يواجهون ٣٢ الف جندي سوريوخمسة الاف من الفدائيين الفلسطينيين ، وهذه القوات التي تقف قبالة بعضها بعضا لا تفصل بينها في بعض الاماكن الا مسافة ميل واحد ، والحدود التي تفصل بين القوات المتعادية ليست حدودا طبيعية فهي تمتد من سهل البقاع الى منحدرات الجبال وتمر باراضي الشوف الصخرية بحيث ان دمشق عاصمة سوريا لا تبعد عن المواقع الاسرائيلية الا خمسة وعشرين ميلا .

وفي نهاية اغسطس والانظار كلها متجهة الى جلاء المقاتلين الفلسطينيين عن بيروت خيم سلام خداع في المنطقة، حتى ان الرعاة كانوا يرعون اغنامهم في الاراضي الفاصلة بين الجيشين الاسرائيلي والسوري .

وقطع المدنيون اللبنانيون خط وقف اطلاق النار بسياراتهم لقضاءاعمالهم، بينما استرخى الجنود الاسرائيليونقرب مراكزهم المحصنة يستمتعون بحرارة الشمس .

ومع ذلك فان التوتر كان كامنا تحت السطح ، فقد قام الاسرائيليون بحفر خنادق مضادة للدبابات ، واحاطوها بالاسلاك الشائكة ، وخلف هذه الخنادق اقام الاسرائيليون تحصينات قوية موهوها باحكام .

وفي الخط الحاجز بين الاطراف المتصارعة قام السوريونوالفلسطينيون بتعزيز مراكزهم وامدادها باعدادجديدة من المقاتلين . وكلما طال بقاء الجيش الاسرائيلي في لبنان ، ازدادت الهدنة المفروضة هشاشة وضعفا ، وعملية تبادل القذف بالصواريخ ونيران مدافع الدبابات تتم كل ليلة ، كما يقوم الفلسطينيون بغارات ليلية على مواقع الاسرائيليين مستعملين الاودية والمسالك الضيقة التي تفصل بين مواقع الجيشين الاسرائيلي والسوري ، وتهدد هذه الغارات الليلية بالتحول الى مواجهة عامة .

ويقول احد الضباط الاسرائيليين : ليس هناك اي معنى لهذه الغارات الفلسطينية ، واذا استمرت فان رد الفعل الاسرائيلي سوف يكون بالغ العنف .

وبالاضافة الى وجود اسرائيل العسكري ، تحاول اسرائيل تنمية روابطها التجارية بالمنطقة التي تحتلها من لبنان ، وهي تامل ان تبقى هذه الروابط حتى بعد ان ينتهي احتلالها العسكري .

وكانت التجارة بين لبنان واسرائيل معدومة تقريبا قبل غزو حزيران ،ولكن في شهري يوليو واغسطس وصل التبادل التجاري بين البلدين الى ١٢ مليون دولار ، وكلها مبيعاتاسرائيلية لمستوردين لبنانيين .

وقد اصبح الاتصال التلفوني المباشر متيسرا بين البلدين، حتى السياحة بين البلدين ابتدات وان كانت لا تزال على نطاق ضيق ، وافتتحت شركة (العال) للطيران مكتبا لها في صيدا لتسهيل السفر على اللبنانيين من مطار تل ابيب .

وهناك مشكلة تقلق اسرائيل اكثر مما تقلقها تجمعات الاعداء او تبادل البضائع ، وهي تاثير البقاء الطويل في الاراضي المحتلة على معنويات جنود الاحتياط .

وقد اثار غزو لبنان حتى الان حملة من الانتقادات قام بها جنود الاحتياط الاسرائيليون ضد حكومتهم بشكل لم يسبق له مثيل خلال الحروب السابقة منذ نشات هذه الدولة قبل اربعة وثلاثين عاما .

ويقول احد المسؤولين الاسرائيليين ان مثل هذا الجدل لا بد من ظهوره بين جنود الاحتياط ، وان كان لم يؤثر على انجازاتهم . ولكن المسؤول يعترف انه كلما ازدادت مدة الاحتلال ازداد الوضع حرجا .

وبين المشاكل التي تواجهها اسرائيل مشكلة رد الفعل عند المواطنين اللبنانيين تجاه الاحتلال ، وحتى الان لم يحاول الاسرائيليون ان يظهروا بمظهر القوة تجاه المجتمعات الاسلامية والمسيحية في البلاد ، ولكنالاسرائيليين يعرفون ان مرحلة القبول الحالية لدى اللبنانيين لا يمكن ان تستمر الى الابد.

ومن وجهة عسكرية يعتقد القواد العسكريون والمراقبون الغربيون ان اسرائيل ما زالت تملك اليد العليا ، فهي تمتلك تفوقا ساحقا في الجو ، والبر ، وفيالقها المدربة ترابط في مواقع عسكرية احسن من تلك التي يرابط فيها السوريون .

وقد خسر الاسرائيليون اثناء قتالهم ضد السوريين في حزيران الماضي مائتين وخمسين قتيلا ، وهم يعرفون ان الجيش السوري ليس جيشا سهل المنال .

والاصابات خلال المعارك تهم الاسرائيليين كثيرا ، وهي تشكل منعطفا مهما في امة تندب موت كل فرد من افرادها .

ومع ذلك لا يتوقع ان تترك اسرائيل لبنان ، دون ان يعود الهدوء والاستقرار اليه .

وعلى حد قول احد المسؤولين الاسرائيليين الكبار : نحن مستعدون للعودة الى بلادنا خلال اسبوع ، ولكن عودتنا في عام الا بعد خروج السوريين والفلسطينيين ولو اقتضى الامر منا ان نبقى ثلاث او اربع سنوات .

فاينانشال تايمز

في الشرق الاوسط .. ثمن النصر كبير جدا

اسرائيل لم تقض على المقاومة والاحتلال باهظ التكاليف

كل الذين يعيشون في الشرق الاوسط يدعون انهم انتصروا في حرب لبنان ، ولكن نظرة فاحصة الى ما جرى هناك كفيلة بتمييز الخاسرين واخراج الرابحين . فمنظمة التحريرالفلسطينية مثلا وزعت في زوايا الشرق الاوسط الاربع ، واسرائيل بالرغم من انتصارها العسكري تواجه احتلالا باهظ التكاليف ، والولايات المتحدة ، مهندسة اتفاقات بيروت ، تتعرض لانتقاد دول المنطقة لانها لم تستطع منع الغزو الاسرائيلي ، واجزاء من العاصمة اللبنانية اصبحت اطلالا ، والشعب اللبناني طوائف متفرقة .

ويشعر العرب في الوقت الحاضر بالخجل لانهم قصروا عن مساعدة منظمة التحرير الفلسطينية في محنتها ، والمساعدة العسكرية التي قدمها الاتحاد السوفيتي لسوريا ومنظمة التحرير كانت مساعدة طفيفة .

وفي الشرق الاوسط يعتمد النصر على الخيال اكثر مما يعتمد على الواقع ، وقد استطاعت اسرائيل ان تطرد منظمة التحرير من معاقلهاالقوية في الجنوب وفي بيروت ، ولكنها لم تتمكن من القضاء عليها بصورة كاملة كما وعدت عندما شنت هجومها في السادس من حزيران ، فالمنظمة ما زالت حية وعندما غادر مقاتلوهابيروت اقسموا بانهم سيجودون اليها .

والمقاومة تدعي انها انتصرت لاسباب متعددة منها انها استطاعت ان تصمد مدة طويلة في بيروت الغربية ، بالرغم من ان ضغط الولايات المتحدة هو الذي منعاسرائيل من ان تشن هجوما شاملا علىالمدينة، ولكن المقاومة تشارك اسرائيل في مسؤولية تدمير المدينة ، فقد كان بالامكان تلافي هذا الدمار لو ان المقاومة اعترفت بان موقفها في بيروت لا امل فيه وانسحبت منها قبلاسابيع من الموعد الذي انسحبت فيه .

ولو قدر الان للفلسطينيين ان يعودوا بالقوة الى بيروت فسيحتاجون الى سنوات لكي يستعيدوا مركزهمالسابق، ومع ذلك فهمها فعلوا لا يستطيعون ان يواجهوا اسرائيل في ميدانالمعركة.

اما اسرائيل فتجد نفسها متورطة كل يوم بصورة اكثر في احتلال باهظ التكاليف لا يعد تاييدا من اي مكان ، وما زال عليها ان تعالج قضية الوف الفدائيين في شمال لبنان ومنطقة البقاع كما تواجه تهديدا باستئناف الحرب مع سوريا ، وما دامت القوات الاسرائيلية والسورية تواجه بعضها بعضا في سهل البقاع فان جولة جديدة منالحرب والعنف يمكن ان تنشب في اية لحظة.

وقد ارتفع رصيد الولايات المتحدة في الشرق الاوسط ، بفضل جهود رجل واحد هو فيليب حبيب مبعوث الرئيس الاميركي الخاص الذياستطاع بفضل مجهوداته الشاقة ان يصل بكل الاطراف الى التسوية .

ومع ذلك فان الدول العربية لنتغفر للولايات المتحدة عجزها عن ايقاف الهجوم الاسرائيلي قبل ان يبدا ، كما تلوم هذه الدول الولايات المتحدة لانها رفضت ان تتعامل مع منظمة التحرير بصورة مباشرة من اجل اقامة وطن فلسطيني .

واذا كانت الولايات المتحدة ما زالت تتحمل عناء حل المشكلة اللبنانية فان الاتحاد السوفيتي اسقط هذه المشكلة من حسابه نهائيا .

وتشكو سوريا من ان المعونة السوفيتية لها لم تصل بسرعة كما يشكو كل العرب الان من الدولتين الكبريين ، ويقول احد الدبلوماسيين العرب : يظهر ان الدولتين الكبريين متضامنتان في اهمال القضايا العربية.

وتبدو كل من واشنطن وتل ابيب مسرورة ، كما تبدو موسكو منزعجة بسبب ما ظهر من تفوق الاسلحة الجوية والدبابات الاميركية على مثيلتها السوفيتية ، ولكن الدمار الذي سببته هذه الاسلحة والمئات منالمدنيين الذين سقطوا بسببها اثارت كثيرا من الانتقاد لاسرائيل في العالم.

وقد ادى الغزو الاسرائيلي الى احداث تغيير عسكري وسياسي في الشرق الاوسط حسبماخططتاسرائيل، وازيحت منظمة التحرير بعيدا عن الحدود الاسرائيلية ، وظهر ضعف الوحدة العربية . وبدا التهديد السوفيتي للمنطقة كنوع من الاسطورة اكثر مما هو حقيقة واقعة .

ومع ذلك فان شيئا لم يحل ، فمنظمة التحرير ما زالت تهدد اسرائيل ، وربما لجات الى طريق الارهاب مرة اخرى ، والحرب بين اسرائيل وسوريا محتملة خلال هذه السنة او السنة المقبلة ، وكذلك عودة الحرب الاهلية الى لبنان .

وفي الشرق الاوسط جرت العادة ان يكون للنصر ثمن كبير وقد تعلمت اسرائيل من هذه الحرب كما تعلم فيها ان هذا الثمن قد يكون احيانا قاسيا جدا .

واشنطن بوست

بدأت مرحلة الاختبارات الصعبة في الشرق الاوسط

أميركا مطالبة برعاية مصالحها الحقيقية وعدم السماح لإسرائيل بجني ثمار غزوها للبنان

جلاء منظمة التحرير الفلسطينية عن بيروت ، كان المثال الوحيد على التعاون الدولي في الشرق الاوسط ، اذ لم تقف امامه اية عراقيل تذكر ، الا ان الاطراف المعنية ستمر باختبارات جديدة منها مصير القوات الاجنبية المتبقية في لبنان .

وما زالت قوات فلسطينية متمركزة الى الشمال من بيروت ، وان كانت اقل القوات الاجنبية عددا وبلا قيادة ومتناثرة .

اما وجود القوات السورية التي دخلت لبنان بعد الحرب الاهلية عامي ١٩٧٥ — ١٩٧٦ ، فهذه مسالة اخرى، فهي بسبب افتقارها الى نظام دفاع جوي ممتاز ، ودعم عربي او سوفيتي فعال ، معرضة للهجوم الجاد والمثير ، فقد اشار اريل شارون وزير الدفاع الاسرائيلي الى ان دمشق تقع ضمن نطاق مرمى المدفعية الاسرائيلية ، ويبدو واضحا انإسرائيل مصممة على خروج القوات السورية من لبنان ، واحراج الرئيس حافظ الاسد. غير ان الرئيس الاسد الذي نكب في جبهات اخرى ، ليس في وضع مرن او مزاجية مرنة ، كذلك قد تحدث مواجهة اسرائيلية — سورية اخرى لذلك ينبغي القيام بجهود دبلوماسية اميركية مكثفة للحيلولة دون وقوع هذه المواجهة . كما ان الضرورة تتطلب وضع اطار تتم في سياقه ، استعادة السلطة الحكومية اللبنانية وانسحاب متزامن لجميع القوات الاجنبية من لبنان ، وطالما نجح الجلاء عن بيروت فانه بالامكان انجاحه في المناطق الاخرى من لبنان .

ان اسرائيل تعلن ان قواتها لن تبقى في لبنان يوما واحدا بعد انسحاب القوات السورية منه ، وينبغي جعل اسرائيل تتمسك بكلمتها ، فعلى سبيل المثال ، يجب عدم القبول باي اصرار اسرائيلي في المستقبل على الحصول على شروط مسبقة من لبنان مثل حصولهم على حقوق في مياه الليطاني في مفاوضات تجرى قبل الانسحاب حول عقد اتفاقية سلام .

ومصلحة سوريا واسرائيل الحيوية تقضي عدم تهديد بعضهما في لبنان ، ان الحاجة تدعو الان الى مد مبدا فك الاشتباك الذي طبقته الدولتان في السابق بمساعدة اميركية في اواسط السبعينات .

ثم تاتي القضية الفلسطينية ، فمن الواضح المؤلم ان اسرائيل ترمي الى حل هذه القضية على طريقتها الخاصة مستغلة وجودها في لبنان ، اذ بين وزير الخارجية اسحق شامير خطة اسرائيل لحل هذه القضية ، وتتمثل في الاستئناف الفوري لمحادثات الحكم الذاتي وانهاء هذه المحادثات على جناح السرعة بمشاركة سكان الضفة الغربية غير المرتبطين بمنظمة التحرير الفلسطينية وغير المعتنقين لايديولوجيتها ثم التفاوض معهم حول الوضع النهائي للمنطقة .

قد يسمي المرء تلك الخطة « تسوية داخلية »، تسوية تفرضها قوة محتلة، لذلك لن تحظى على دعم دولي ، وقد اشار الرئيس حسني مبارك الى ان مصر ستقاطع اية عملية كهذه .

ولنمعن النظر هنا: ان اسرائيل على حق في مطالبتها بان اي طرف فلسطيني يشارك في المفاوضات ، ينبغي ان يعترف بها ويتفاوض معها ، ويتوجب على منظمة التحرير الفلسطينية او من يخلفها ان يقبل بهذا الاختيار .

وانه لامر مضحك ان نتوقع مصادقة منظمة التحرير الفلسطينية او من يتعاطف معها على ترتيب غير مقبول ينفذ بالعنف وبالاذلال . ومع ذلك تعتبر خطة اسرائيل في التعامل مع زعماء من الضفة الغربية لا يتمتعون بقاعدة سياسية مؤكدة ، دعوة صريحة للدخول في مناوشات دائمة مع جيرانها العرب وتنطوي على مخاطر اقليمية يحاول الاميركيون الابتعاد عنها ، اذن ليست هذه الخطة سوى استهزاء بالاهداف الاميركية المعلنة في كمب دايفيد .

ولذلك ينبغي على الادارة الاميركية ان تعارض هذه الخطة . ولتكن مبدأ يعتقد المصريون ان بوسعهم جعل اسرائيل تسير ثانية ضمن اطار كمب دايفيد (وخدمة اهدافهم الاخرى) من خلال مقاطعتهم لمحادثات الحكم الذاتي وتجميد تعاملهم معها ، الى جانب ذلك ينبغي على الولايات المتحدة طرح صيغ جديدة خاصة بها للاقناع ، ان انتظار خروج مناحيم بيغن من الحكم اولا يجدي ، وكانك تقول للاسرائيليين انتخبوا بيغن اخر ، كما ان فكرة الدخول في مواجهة مع اسرائيل ، قد تكون لها فوائدها ، ولكنها تعتبر عملا غير مسؤول بالنسبة لدولة كبرى . كما ان تصيد اسرائيل ووكزها قد يلقيان القبول في واشنطن ولكنهما ، امر لا يجدي نفعا ولا يفيد في غياب خطة كبرى واضحة المعالم .

وفي النهاية ليس هناك امام الولايات المتحدة من بديل سوى ان تسلك بوضوح كلي اتجاهين : ان تعرب عن اهتمامها العميق باسرائيل ، وان تصمم على خدمة مصالحها بالشكل الذي تراه وليس بوسعنا الاعتقاد ان المسؤولين او رعايا اية دولة يرغبون في اجبار الولايات المتحدة على اختيار معين .

— انعم سام — خللي عندك دم ..اعمل لك ايه أكثر من اللي عملته !!

● عن « روز اليوسف »

القبس تفتح ملف مياه الشرب بالكويت ٤

● كمال المطوع ● سالم العبيد ● ناجي السنباطي ● هشام قدورة ● نعيم صبحي القيسي ● خميس قويدر ● طالب أبو شملة

البيع بأكثر من التسعيرة

قضية يثيرها المستهلكون .. ولا ينفيها أصحاب التناكر

أمس ، طرح بعض اصحاب وسائقي «تناكر» المياه اراءهم، من خلال ردود على ما كان بعض المستهلكين قد اثاره يوم امس الاول .

لقد تمت المواجهة بين طرفي العلاقة — المستهلكين واصحاب تناكر المياه — ولكن على يومين متتاليين .

واليوم نطرح جانبا اخر من هذه المواجهة ، ولكن هذه المرة وجها لوجه، خاصة ان معظم المستهلكين قد اتفقوا على قضية واحدة ، هي عدم التزام بعض اصحاب وسائقي التناكر باسعار بيع المياه المبينة على « التنكر »، اذ يطلب هؤلاء اسعارا أعلى ، دون مبرر ، اضافة الى وجهات نظر مختلفة حول قضية مياه الشرب . وكانت وجهات نظرهم هذه كالتالي :

مياه عكرة

ناجي السنباطي ، المحاسب بديوان المحاسبة يقول :

— من المؤكد ان الانسان لا يستطيع ان يستغني عن المياه ، ففي الحياة ذاتها ، وبالتالي فان حالات انقطاع المياه لاي سبب كان ، تمثل بالنسبة لي اقصى درجات الضيق كما انه عند انقطاع المياه ، فانهما تاتي عكرة بعد ذلك ، لانها مليئة بالشوائب ، وهذه يمكن الاستدلال عليها بالترسبات التي نلاحظها على الاوعية التي بها الماء ، او الاحواض مثلا .

واضافة الى ذلك — يقول — يلاحظ وجود طعم غريب للمياه رغم استخدام الفلتر .

وعن استهلاكه للمياه يقول انه يقيم في شقة بمفرده ، ويدفع الايجار شاملا لاستهلاك المياه والكهرباء ، والتي تعادل حوالي عشرة دنانير شهريا . ويرى ان هذا التقدير مبالغ فيه الى حد كبير ، نظرا لانه يقيم بمفرده في الشقة ويتواجد — كما قال — خارجها معظم اوقات النهار ، وجزءا من الليل .

مشكلة واحدة

اما بركات حسن صاحب محل بقالة بحولي فيقول :

— لا تواجهني مشكلة حقيقية بخصوص موضوع المياه . وانا مقيم بالكويت منذ فترة طويلة جدا . ولهذا اعتدت على المياه ، وعلى الظروف كلها . والمشكلة الوحيدة التي قد تضايقني بعض الشيء ، هي عدم وجود مكان مناسب للتنكر ، حتى يصبالماء ، نظرا لتواجد العديد من السيارات حول المحل ، وخاصة في هذه المنطقة المزدحمة كثيرا .

عجز الفلتر

ويقول « هشام قدورة » الموظف باحدى الشركات ان « الفلتر » ، يقوم بتنقية المياه عن طريق تخليصها من الشوائب العالقة بها . ولكن هناك مواد اخرى ذائبة في الماء ، لا تستطيع « الفلاتر » حيالها عمل شيء ، خاصة بالنسبة لنساء المحترن لمدة طويلة بسبب نقص الكلور .

ويضيف :

— في كثير من الاحيان يكون «التنك» باعلى البناية ، ولا يعلم الانسان كثيرا عنه ، فهو متروك غالبا دون حماية . وقد يكون مغطى او مكشوفا .. الله اعلم . وفي الحالة الاخيرة فان نسبة « الكلور » التي بالماء تقل كثيرا بفعل التعرض للشمس والهواء ، وكشف « التنك » وبالتالي تقل درجة تعقيم المياه .

ويقترح ان تتم فلترة المياه بصورة مركزية ، وبصورة مكثفة . وحتى نتفادى استخدام « فلاتر » منفردة تتفاوت في درجة جودتها تفاوتا كبيرا.

وعندما نوضح له ان معظم الشوائب التي تختلط بالمياه ، تاتي خلال عمليات الضخ ، او النقل ، او التخزين الفردي باعلى البنايات . يقول:

— في هذه الحالة ، فانني اقترح ضرورة توفير « فلتر » مركزي لكل بناية على « التنك » الاصلي او « البايب» الاصلي . ويوزع منه على باقي السكان .

ويقول سالم صبيح العبيد :

— كانت مشكلة انقطاع المياه تقلقنا منذ سنوات ، قبل ان تمتد انابيب المياه لمنطقتنا . لكن حاليا انتهت تماما هذه المشكلة ، وكان من ابرز المشاكل مطالبة بعض اصحاب التناكر باسعار متزايدة . وكنا لا نملك الا الموافقة لحاجتنا للماء ، فاننا اسرة كبيرة ، وانقطاع المياه شيء لا يطاق، خاصة اذا وعد احدهم بالحضور ، ثم ننتظره لمدة طويلة دون ان يحضر.

ويضيف متسائلا :

— كيف لي ان اتاكد من ان « تنكر » السيارة ممتلىء ؟

المسالة مسالة ثقة . ركل واحد وضميره ولكن لو ان احدهم كان غشاشا ، فاننا يمكن بالتكرار ، ان نكتشف الامر، ولا نتعامل معه بعد ذلك مطلقا .

زاوية الشمل

ولكن « كمال المطوع » يختار الحديث ، عن المشكلة من زاوية اعم واشمل ، فيقول :

— ليست لي مشكلة محددة في ما يتعلق بموضوع المياه . لكن لي بعض الملاحظات المهمة بشانها ، انني وبحكم دراستي اعرف ان المياه تنتج بصورة سليمة نقية ومعقمة . وتعامل كاحسن ما تكون المعاملة، بل وتتمتع بمواصفات قياسية على مستوى عالمي . لكن ذلك لا يحل الاشكال ، فهذه النوعية الممتازة من المياه ، قد لا تصل الى المستهلك ، لسبب او لاخر خلال مراحل الضخ او الانتقال من الخزانات الرئيسية والفرعية حتى تصل الى منزل المستهلك، سواء عن طريق شبكات الانابيب التي تغطي اكثر من ٧٠ بالمائة من مناطق الكويت ، او عن طريق محطات الضخ الموزعة في مختلف مناطق الكويت .

ويستطرد قائلا :

— وحيث ان وجود « تنك » لكل بناية او لكل مستهلك ، يعتبر امرا حتميا ، فلماذا لا تتكتل الجهود لابتكار نوع جديد من الخزانات لتلافي مساوىء النوعين المستخدمين حاليا ؟

اما النقطة الثانية التي اريد ان اوضحها — قال — فهي نظافة الخزانات التي بالمنازل والخاصة بالمستهلك نفسها .

وبكل صراحة اقول بان هذه عملية نادرا ما يقدم عليها احد ، الا بالمصادفة ، او اضطراريا ، كان تكون هناك اصلاحات به .

— ويضيف : ان عدم نظافة«التنك» من اخطر الامور ، خاصة اذا خزنت المياه ، لاكثر من خمسة عشر يوما ، الامر الذي يفقدها صلاحيتها وعناصر التعقيم التي اكتسبتها خلال انتاجها ، حيث تزول بفعل طول مدة التخزين، اضافة الى ما قد تتعرض له من تغيرات طبيعية ، سواء في اللون او الطعم او الرائحة او اختلاطها بالصدا او بالطحالب داخل « التنك »نفسه.

اما المستهلك سمير عبد الله ، فيقول :

— انا ساكن في احدى البنايات ، الا ان صاحب البناية ، رفض تركيب عدادات لنا . ويصر على تقاضي مبلغ معين من كل مستاجر ، نظير استهلاك المياه . وعادة ما يكون هذا المبلغ اضعاف قيمة الاستهلاك الحقيقي ، لكل شقة مما يشكل نوعا من الاستغلال .

ويتساءل : اليس من المنطقي ان يركب عداد لكل شقة ؟.. وهل بالامكان ان يسن تشريع لوضع حد لهذه الظاهرة وللقضاء على مثل هذه التجاوزات ؟

نعم .. نبيع بزيادة

وكما ذكرنا ، فان اهم ما اتفق عليه المستهلكون ، هو اتهام بعض اصحاب وسائقي التناكر ، بانهم يبيعون باسعار اكثر من تلك المحددة ، والمكتوبة على جسم سيارة « التنكر » ذاتها .

وكانت ردود السائقين واصحاب التناكر مختلفة ، بين معترف ضمنيا بانه يبيع بزيادة ، ولكن مع تبرير ذلك، واخر ينفي ذلك نفيا باتا ، رغم تنبيهاته بان ذلك يعتبر امرا واردا ، بل وهناك ما يلزم تطبيقه .

نعيم صبحي القيسي ، يقول :

— نحن نبيع بالتسعيرة دائما ، خاصة في الاماكن القريبة من المحطة ، ولكننا احيانا قد نلجا الى البيع بازيد من التسعيرة ، اذا كانت الجهة التي نتوجه اليها بعيدة عن المحطة ، ولا تزيد المبالغ التي ناخذها اكثر من التسعيرة عن ربع او نصف دينار على الاكثر .

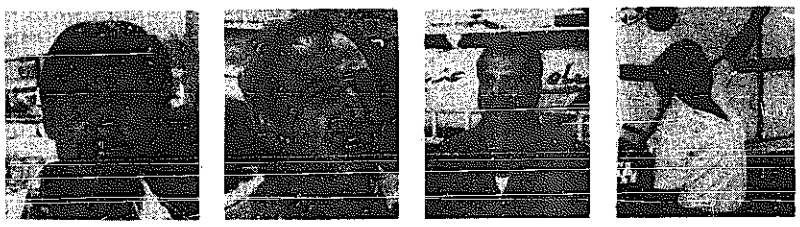

● أمين حرب ● محمد حسن محمد ● محمد خير عمر ● جودت محمد

● هل يجوز اقرار مبدأ البيع بأسعار أعلى في المناطق البعيدة عن المضخات

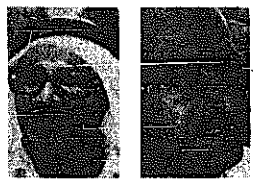

● احمد مصطفى احمد ● جميل قاسم

ويستكمل امين طه حرب شرح الاسباب ، التي من اجلها يتقاضى سائقو التناكر بعض الزيادة في اسعار بيع المياه فيقول :

— احيانا يتم الضخ الى مبان عالية ، مكونة من ستة طوابق او اكثر .. وفي هذه الحالة ، فاننا قد نتقاضى سعرا اكثر ، لان التحميل على الماكينة يكون اكثر . والضغط على « الهوز » والماكينة يسبب سرعة استهلاكهما .

لا مصلحة لنا

ويضيف محمد حسن محمد نقطة اخرى الى الحديث فيقول :

— احيانا نفرا ان بعض المستهلكين يشكون من ان « التنكر » غير ممتلىء بالماء ، وانهم يدفعون سعر التنكر باعتباره ممتلئا بالماء ، في حين انه ناقص بدرجة كبيرة ، ولكن اود ان اوضح نقطة مهمة ، وهي اننا عندما نذهب الى المحطة نملأ التنكر الى اخره لاننا ندفع لمحطة الضخ ثمن ملء التنكر كاملا . وبامكان اي مستهلك ان يتاكد من ذلك بالمقياس البلاستيكي خلف « تنك » السيارة ، والذي لا ترخص اي سيارة الا بعد تزويدها به.

ومن زاوية اخرى — يضيف — فاننا كسائقين ، من السهل علينا ان نقود السيارة وهي ممتلئة الى اخرها ، حتى لا تحدث « رجرجة » تشكل صعوبة في القيادة . والمنطق نفسه ايضا عندما نضخ المياه في تنك المستهلك فانه من الافضل لنا ان نفرغ حمولة السيارة بالكامل للاسباب نفسها التي ذكرناها ، وهي سهولة قيادة السيارة في حالة ، اما امتلاؤها بالكامل او تفريغها بالكامل . ومن هنا فلا مصلحة لنا في ان نحمل اقل من حمولة التنكر في اي حالة .

.. ولنا شكوى

ويلتقط خميس حسن قويدر هذا الخيط من الحديث ، ويقول :

— لنا نحن ايضا شكوى من المستهلكين . ففي كثير من الاحوال ما نتوجه برفقة المستهلك الى منزله لصب المياه ، وعند بدء الضخ يتركنا المستهلك ويصعد الى منزله او شقته وننتظر بعد انتهاء الضخ فترة طويلة، دون ان يحضر المستهلك ويعطينا النقود ، واحيانا نجده اما دخل الى شقته ونام ونسي امرنا بالخارج ، او دخل الى الحمام وتجاهل وجودنا تماما .

الحمولة ليست متساوية

ولكن جودت محمد يتطرق الى جانب اخر من جوانب المشكلة ، وهو ان سيارات « التناكر » ليست متساوية السعة .. فبعضها ١٠٠٠ غالون ، وبعضها ١٢٠٠ غالون ، وبعضها غير ذلك ، ولكل منها سعر خاص . ولكن كثيرا من المستهلكين لا ياخذ هذا الامر في اعتباره ، ويظن ان « التنكر » الصغير سعره دينار و ٧٥٠ فلسا فقط ، رغم محاولاتنا اقناعه بان لكل حمولة سيارة سعرا خاصا بها .

بينما يشكو محمد خير عمر من عدة معوقات تواجههم اثناء تاديتهم لعملهم. فيقول :

— كثيرا ما نواجه بعض الشباب المتهورين ، الذين يقودون سياراتهم برعونة واستهتار ، دون ان يضعوا في اعتبارهم ان سياراتنا ثقيلة . واحيانا تكون محملة ، ويزيد وزنها عن عشرة اطنان ، وبالتالي فان ايقاف السيارة او المناورة السريعة بها ، يعتبر امرا صعبا .

ويضيف ايضا :

— والاطفال الصغار الذين يلهون بالدراجات في الشوارع ، او يتراكضون خلف التنكر ، واحيانا ينامون اسفله. وصدقني ان بعضهم لا يزيد طوله عن نصف متر ، مما يتسبب في حوادث دهس ، مهما حاولنا الاستعانة بمرايا جانبية او غيرها . كما اننا نفاجا احيانا بعديد منهم يتحرف يمينا او يسارا فجاة ، او قد يقع على الارض امام السيارة ، مما يعرضنا للتغيير من المسؤولية والقلق على اقل تقدير .

بعض الاقتراحات

وينتهي بهذا بعض ما اثاره اصحاب التناكر من مشاكل ، وعندما يحين الحديث عن مقترحاتهم نجد انها متنوعة تعكس اراءهم في التغلب على ما يواجهونه من مشاكل .

احمد مصطفى احمد ، يقترح تغيير مواعيد فتح المضخات والتي تعمل حاليا من الساعة السادسة صباحا حتى الساعة الثانية عشرة ليلا . ويعتبره موعدا غير كاف ، ويقترح ان تكون اعتبارا من الساعة الرابعة صباحا حتى الساعة الثانية عشرة ليلا، وذلك لتلافي الزحام الحالي .

مصبات مختلفة

بينما يقول جميل محمود قاسم ، ايضا ان هناك مشكلة في محطة خيطان على وجه التحديد ، تكمن في ان المصبات الخاصة بالتناكر الالف والالفين غالون واحدة .

ويقترح الا تخصص فقط مصبات محددة وخاصة للتناكر سعة الثلاثة الاف غالون فقط . ومن هنا فان الضغط والزحام يكونان شديدين على المصبات الخاصة بالتناكر الصغيرة ذات حمولة الالف والالفين غالون ، وعلى ذلك يقترح ان تخصص مصبات للتناكر حمولة الف غالون ومصبات اخرى للتناكر حمولة الالفين غالون . وهذا اجراء تنظيمي بحت ، بامكان المسؤولين بالمنشاة ان ينفذوه دون ادنى تكلفة او اجراءات اضافية من الناحية الادارية .

ويستطرد قائلا :

— وفي هذا حل لمشكلة اخرى ايضا، وهي رفض بعض اصحاب التناكر حمولة الالفين غالون ، الذهاب مع اثنين من المستهلكين لاقتسام حمولة « التنكر »، او رفض المستهلكين انفسهم قبدا الاقتسام لحمولة التنكر نفسه ، بين اثنين من هؤلاء المستهلكين .

ويختتم طالب ابو شملة هذه المقترحات فيقول :

— ان المناطق العمرانية الجديدة قد زادت وامتدت حول مدينة الكويت الى مسافات بعيدة . واذا نظرنا الى تسعيرة تناكر المياه الحالية نجدها مناسبة مثلا للمناطق القريبة من المضخة او حولها . لكن المناطق العمرانية الجديدة وعلى سبيل المثال مشرف وبيان والعمرية وضاحية صباح السالم والفنيطيس وغيرها من المناطق .. كلها مناطق جديدة ومساحاتها كبيرة ومتسعة . ونحن حاليا نقوم بالبيع لهذه المناطق باسعار تزيد قليلا من الاسعار الرسمية ، وتخضع للاتفاق بين الطرفين ، فلماذا لا يتم وضع تسعيرة لها من الان تكون عادلة ومنصفة للطرفين ، وحتى لا تقع اخطاء او تجاوزات من اي طرف؟

ويضيف مرسل الحلج :

— من المفروض ان تزاد عدد الموظفين المسؤولين بالمحطات ، حتى لا يضطر الموظف الموجود بالمحطة الى اغلاق بعض المصبات بالتواير ، كما يحدث في احيان كثيرة مما يعطلنا عن العمل .

● نعم .. نبيع بزيادة لكن لاسباب !

اسعار العملة

المزيني

دولار اميركي	٢٦١٫٣٠
دولار كندي	٢٢٠
دينار اردني	٨٢٣
دينار عراقي	٥٢٠
دينار تونسي	٤٩٠
دينار يمني جنوبي	٨٤٩
دينار بحريني	٧٧٤
درهم امارات	٧٩٤
درهم مغربي	٤٨٫٥٠٠
ريال قطري	٨٠١
ريال سعودي	٨٫٤٧٠
ريال عماني	٨٤٣
ريال يمني شمالي	٦٣٫٨٥٠
ليرة لبنانية	٦٫٢٢٠
ليرة سورية	٥٫٤٨٠
ليرة تركية	١٫٩٠٠
لير ايطالي	٢٠٨
جنيه استرليني	٥٠١
جنيه مصري نقدي	٢٩٠
جنيه مصري تحويل	٢٥٥
جنيه سوداني	
جنيه قبرصي	٦١٥
مارك الماني	١١٧
فرنك سويسري	١٣٧٫٥٠٠
فرنك فرنسي	٤٢٫٠٧٠
فرنك بلجيكي	٦٫١٥٠
فيلدر هولندي	١٠٧
بيزتا اسباني	٢٫٦١٠
ين ياباني	١٫١٢٥
روبية هندية	٣٠٫٣٢٠
روبية باكستانية	٢٣٫٨٢٠
روبية سري لانكا	١٤
ذهب تولات	٤٤٨
ذهب ٩٩٥	٢٨٢٥
ذهب ٩٩٩	٢٨٤٠
ذهب ٩٩٩٩	
سنغافورة	١٣٥
هونغ كونغ	٤٨

اسعار الاسهم

وزارة التجارة والصناعة
ادارة الاوراق المالية

كويت اسهم
الخميس ١٩٨٢/٩/٢
من الساعة ٨ صباحا وحتى الواحدة

الرقم	اسم الشركة	اسعار اليوم: الاول	الاعلى	الادنى	القيمة المتداولة	عدد الصفقات	سعر الاقفال السابق: الاقفال	التاريخ	التغير
	اولا - الشركات المالية								
١	بنك الكويت الوطني	٢٤	٢٣	٢٤	١٣٩٤٣	٣	٢٢	٨/٣٠	+ ٢
٢	بنك الخليج						٢٣٫٧٥٠	٩/١	
٣	البنك التجاري الكويتي		١٨٫٥٠٠		١٦٠٠٠	٣	١٨٫٥٠٠	٩/١	
٤	البنك الاهلي الكويتي						٢٣	٨/٣٠	
٥	بنك الكويت والشرق الاوسط						١٨	٦/٢٢	
٦	البنك الصناعي الكويتي						١٨٫٥٠٠	٨/٢١	
٧	بنك برقان						١٦٫٥٠٠	٩/١	
٨	بيت التمويل الكويتي						١٤٫٥٠٠	٨/٢٢	
٩	الكويتية للاستثمار	٦٫٥٠٠		٦٫٥٠٠	٢٠٢٠٠	٢	٦٫٩٠٠	٩/١	-٤٠٠ فلس
١٠	الاستشارات المالية						٤٫٧٠٠	٨/٢٣	
١١	الدولية الكويتية للاستثمار						٧٫٦٠٠	٩/١	
١٢	الكويت للتامين						٢٥٫٢٥٠	٨/٢٥	
١٣	الخليج للتامين						٢٠	٨/٢٣	
١٤	الاهلية للتامين						٢٠٫٧٥٠	٨/٢٩	
١٥	وربة للتامين						٧٫٧٥٠	٨/٢٢	
	ثانيا - الشركات الصناعية								
١٦	الصناعات الوطنية						٨٫٣٠٠	٦/١٢	
١٧	صناعات الانابيب المعدنية						١٢٫٥٠٠	٨/٢٢	
١٨	اسمنت الكويت						١٨	٨/٢٤	
١٩	الاسماك الكويتية المتحدة						٦٫٣٥٠	٨/٢٢	
٢٠	مخازن وصناعة التبريد						٥٫٥٠٠	٤/٢٧	
٢١	الكويتية لصناعة وتجارة البطاريات						٢٫١٠٠	٧/٢٨	
٢٢	الكويتية لبناء وتجارة السفن						١٫٧٠٠	٨/٢٢	
٢٣	الكويتية المتحدة للدواجن						٣٫٢٥٠	٥/١٦	
٢٤	صناعات الادوات الصحية						٢٫٠٥٠	٧/١٠	
٢٥	المشروع للكيبلات						١٠٫٢٥٠	٨/٢٩	
٢٦	صناعات المواد الكويتية						١٫٥٠٠	٨/٣٠	
٢٧	المطارات الكويتية						١٫٦٥٠	٩/١	
٢٨	الكويتية للصناعات الدوائية						١٫٣٥٠	٥/٨	
٢٩	الكويتية الدولية للاستثمار البترولي	٣٫٥٥٠	٣٫٥٠٠	٣٫٥٥٠	٤٥٦٧٠	٩	٣٫٥٠٠	٩/١	-٠٫٠٥٠
	ثالثا - شركات النقل والمواصلات								
٣٠	الملاحة العربية المتحدة						٦٫٧٥٠	٩/١	
٣١	نقل وتجارة المواشي						٣٫٥٠٠	٨/٢٩	
٣٢	النقل البري						٤٠	٧/٤	
٣٣	البيتا الكويتية الوطنية						٦	٥/١٠	
٣٤	النسائم الكويتية						٦٫٥٠٠	٨/٢٢	
٣٥	الكويتية للاغذية						٢	٨/٢٨	
٣٦	التجمعات الزراعية						٢٫٣٥٠	٨/٢٣	
٣٧	المخازن العمومية								
	رابعا - الشركات العقارية								
٣٨	عقارات الكويت		١٥	١٥	١٠٠٠٠	١	١٥٫٧٥٠	٩/١	
٣٩	العقارات التجارية						١٥	٩/١	
٤٠	الوطنية العقارية						٨٫٩٠٠	٨/٢٩	
	خامسا - الشركات الكويتية المقفلة المسموح لها بالتداول								
٤١	المركز المالي الكويتي						٧٫٥٠٠	٧/٣١	
٤٢	البيوت الاستثمارية العقارية						٣	٦/١٧	
٤٣	الصالحية العقارية						٤	٥/٢٣	
٤٤	المقاولات والخدمات البحرية						٤	٢/١	
٤٥	مشاريع الكويت						٤٫٥٠٠	٦/٢٣	
٤٦	التسهيلات التجارية						٣	٩/٢١	
٤٧	الاهلية للاستثمار	٢٫١٠٠		٢٫١٠٠	٤٠٠٠٠	١			-٠٫١٠٠
	سادسا - الشركات الكويتية المسموح لها بالتداول								
٤٨	الخليج الاستثمارية العقارية						٠٫٣٠٠	٨/٢٣	
٤٩	الخليج للتنمية الزراعية						٠٫٣٠٠	٨/٣	
	المجموع الكلي				٥٠٥٨١٣	١٩			

اسعار الاسهم الخليجية

الرقم	أسم الشركة	أسعار اليوم: الأعلى	الأدنى	الكمية المتداولة التقريبية	الأسعار السابقة: الأعلى	الأدنى	التاريخ
١	بنك الخليج الاول						
٢	بنك الخليج المتحد						
٣	بنك الساحل						
٤	بنك البحرين الدولي				١٫٠٠٠	٠٫٩٥٠	٨٢/٦/٢٦
٥	بنك البحرين والشرق الاوسط				٠٫٧٠٠	—	٨٢/٦/٢٠
٦	مركز الخليج المالي				٠٫١٦٥	—	٨٢/٩/١
٧	مركز الكويت والخليج المالي				٠٫١٥٠	—	٨٢/٨/٢٥
٨	مجموعة الشارقة				٠٫٢٣٥	—	٨٢/٩/١
٩	اللؤلؤة الاستثمارية				٠٫٣٦٠	—	٨٢/٥/٩
١٠	الاستثمارات الخليجية				٠٫١١٠	٠٫١٠٥	٨٢/٩/١
١١	الانماء العربية الدولية				٠٫٢٨٥	—	٨٢/٤/٢٥
١٢	الساحل للتنمية والاستثمار				٠٫٢٠٠	—	٨٢/٧/٤
١٣	العربية للاستثمارات العامة "شعاع"				٠٫٠٨٥	٠٫٠٧٥	٨٢/٩/١
١٤	مجموعة البحرين والكويت للاستثمار "دبي"				٠٫١٧٠	—	٨٢/٩/١
١٥	الخليج العالمية للتامين						
١٦	الشارقة للتامين				٠٫٢٠٠	—	٨٢/٧/٥
١٧	اتحاد الخليج للتامين				٠٫٢٥٠	—	٨٢/٥/٢
١٨	التامين المتحدة						
١٩	العربية الدولية للتامين				١٫٠٤٠	—	٨٢/٣/٢٩
٢٠	اسمنت الخليج				٠٫١٥٠	—	٨٢/٥/٢٧
	اسمنت الخليج "مدفوع ٢٥٪"				٠٫٦٠٠	—	٨٢/٥/٢٥
٢١	اسمنت الشارقة	٠٫١٥٠	—	٢٥٠٠٠٠	٠٫١٣٥	٠٫١٣٠	٨٢/٩/١
٢٢	اسمنت الفجيرة				٠٫١١٠	—	٨٢/٩/١
٢٣	اسمنت عجمان				٠٫٢٧٠	—	٨٢/٦/٢٣
٢٤	راس الخيمة للاسمنت الابيض	٠٫١٣٨	٠٫١٣٥	٢٥٠٠٠٠	٠٫١٢٠	٠٫١١٨	٨٢/٩/١
٢٥	اسمنت ام القوين				٠٫١٦٠	—	٨٢/٦/٢٣
٢٦	الصناعات الخليجية				٠٫١٤٠	٠٫١٣٥	٨٢/٨/٢٢
٢٧	الحديد والصلب				٠٫١٧٠	٠٫١٦٥	٨٢/٨/٢٢
٢٨	المناجم الاستثمارية				٠٫١٧٠	٠٫١٢٥	٨٢/٨/٢٢
٢٩	الخليج المتحدة للخدمات الصناعية	٠٫٠٩٦	—	٢٥٠٠٠٠	٠٫١٠٥	—	٨٢/٨/٢٤
٣٠	الخليج للصناعات الدوائية				٠٫٢٥٠	—	٨٢/٣/٢٢
٣١	الدواجن والعلف راس الخيمة				٠٫١١٥	٠٫١١٠	٨٢/٧/٢٨
٣٢	الصناعات الخفيفة						
٣٣	الشرقية للادوية والتوزيع الفني				٠٫٢٥٠	—	٨٢/٧/٢٨
٣٤	الجزيرة للمقاولات				١٫٤٠٠	—	٨٢/٤/٢
٣٥	المشاريع الطبية				٠٫١١٥	٠٫١١٠	٨٢/٨/٢٢
٣٦	عقارات الخليج				٠٫١١٠	٠٫١٠٧	٨٢/٩/١
٣٧	المجموعة الخليجية للمشاريع والصناعة	٠٫٠٩٥	—	٦٥٠٠٠٠	٠٫٠٨٨	—	٨٢/٩/١
٣٨	شركة الخليج للكلكر "راس الخيمة"				٠٫٢١٠	—	٨٢/٤/١٨
٣٩	كلكر الامارات						
٤٠	المنتجات البترولية						
٤١	مركز البحرين الدولي للاستثمار				٠٫١٢٠	—	٨٢/٧/١٧
٤٢	الشركة المتحدة للفنادق العالمية				٠٫٨٠٥	—	٨٢/٨/٢٢
٤٣	شركة الخليج الصناعية العقارية						
	المجموع الكلي التقريبي			١٤٠٠٠٠٠			

اسعار العملات

الشركة	الشيك	الاهلية		الوسطاء الاستشارية	
		الاهلية	٠٫٨٠٠	الوسطاء الاستشارية	٠٫٥٥٠
بوبيان	٠٫٢٥٠	الاتحاد	١٫٢٥٠	مجموعة الاوراق المالية	٧٫٠٠٠
نسيان	١٫٠٠٠	الجزيرة	١٫٢٥٠	بيت الاوراق المالية	١٫١٥٠
الديوان	١٫٠٠٠	الكويت	٠٫٨٢٠	الجنوب العقارية	١٫٢٠٠
القرآن	٠٫٧٥٠	الدائرة الاستشارية	٠٫٨٠٠	اسواق الكويت	٠٫٥٠٠
بحيرة	١٫٠٠٠	سنتر العقارية	١٫٢٥٠	زراعة الشمال	٠٫٧٠٠
الظهيرة	٠٫٨٢٠	الفوارس	٠٫٧٠٠	المشاريع العقارية	١٫٠٠٠
الرسالة	١٫٢٥٠	الوطنية الدولي	٠٫٧٥٠	لمس الكمبيوتر	٠٫٦٠٠
الاطلسية	١٫٠٠٠	الدائرة العقارية	١٫٢٥٠	السمرة	١٫١٠٠
		الفنادق الكويتية	٠٫٧٠٠	الزهراء	٠٫٥٠٠
				الاستثمار العقاري	٠٫٧٠٠

المستثمرون العرب .. من هم .. وماذا يستثمرون ؟

موجودات الكويتية للاستثمار تبلغ بليون دولار وفي عام ٨٦ ينتهي العمل بالجزيرة الكويتية في أميركا

● مساهمات كويتية فعالة في بنوك وشركات تغطي ارجاء العالم

المستمرون العرب من هم ؟وماذا يستثمرون ؟ واين ؟ هذا هو عنوان الكتاب الذي اعده بنك « تشيزمنهاتن » العالمي يتحدث فيه عن الاستثمارات العربية .

وقد تعرض المجلد السنوي لوزارة المالية لهذا الكتاب ، الذي احتوى على استعراض خاص للاستثمارات الكويتية . كانت « القبس » قد نشرت اهم ما ورد فيه ، على عدة حلقات .

واليوم نستعرض ما حمله الكتاب عن شركات الاستثمار الكويتية شبه الحكومية حيث يقول :

ان بعض اموال الحكومة الكويتية توضع في الخارج ، عن طريق شركات استثمار ، ملكيتها مشتركة مع القطاع الخاص والشركتان الرئيستان هما الشركة الكويتية للاستثمار والشركة الكويتية للتجارة والمقاولات والاستثمارات الخارجية . وان بعض اموال الحكومة توجه ايضا عن طريق مؤسسة ثالثة ، هي الشركة الدولية الكويتية للاستثمار ، والتي تعد ذات ملكية خاصة . ويشار الى الشركة الكويتية للاستثمار والشركتين الاخريين معا بـ « حروف الكاف الثلاثة ».

الشركة الكويتية للاستثمار

ان اقدم هذه المؤسسات هي الشركة الكويتية للاستثمار ، التي اسست سنة ١٩٦١ ، وتمتلك الحكومة ٥٠٪ منها ، والـ ٥٠ ٪ الاخرى يملكها مستثمرون كويتيون من القطاع الخاص. ويبلغ راسمالها ٧٦ مليون دولار، ولديها موجودات تزيد عن بليون دولار . ومن بين اعمالها الرئيسية امتلاك العقارات والتنمية وضمان السندات والمشاركة في اندية القروض ، وامتلاك شركات الشحن ومحافظ الاستثمار والادارة .

ومع ان الكثير من استثمار شركة الكويت للاستثمار ، موضوع في العالم العربي ، الا ان عملياتها تتم على نطاق عالمي ..

ان الشركة الكويتية للاستثمار هي التي اشترت جزيرة (كياوه) سنة ١٩٧٤ على بعد من ساحل كارولينا الجنوبية ، وبمبلغ ١٧٫٥ مليون دولار ، ويجري الان تطويرها الى منتجع سياحي تبلغ قيمته ٥٠٠ مليون دولار ، وتقوم بتنفيذ هذا المشروع الذي مدته ١٢ سنة شركة فرعية هي شركة جزيرة (كياوه) المحدودة المملوكة بالكامل من قبل شركة الاستثمار الكويتية ، وقد تم تاسيسها في جزر (نيرجين) البريطانية .

والشركة الكويتية للاستثمار هي ايضا التي تملك وتدير مجمع الفندق والمكاتب في اتلانتا ، بولاية جورجيا، والمعروف بمركز اتلانتا . لقد بدا في سنة ١٩٧٢ بملكية حصة قدرها ٥٠٪، وهو مجمع يشمل فندق هيلتون الذي يضم ١٢٥٠ غرفة ومساحة قدرها ٣٠٠٫٠٠٠ قدم مربع ، كاماكن للمكاتب ومساحة ايضا للبيع بالمفرق تضم ٢١ مخزنا وكراج سيارات .

وبعد اتمام وانجاز المجمع سنة ١٩٧٦ اشترت شركة الاستثمار الكويتية كامل حصصه والاشراف التام . وقد كلف انشاء المشروع حوالي ٨٥ مليون دولار، دفعت منه شركة الاستثمار الكويتية عن طريق الشركة الفرعية التي تملكها بالكامل (شركة كريمكو) بكارولينا الجنوبية مبلغ عشرة ملايين دولار ، وتم تمويل الباقي من قبل المؤسسات الاميركية في شكل سندات طويلة الاجل بضمان موجودات المشروع .

وفي واشنطن العاصمة اشترت شركة الاستثمار الكويتية مبنى للمكاتب يتكون من ١٥ طابقا ومساحة قدرها ٤٢٠٠٠٠ قدم مربع ، ويقع بالقرب من مبنى وزارة الخارجية اسمه «كولومبيا بلازا بلدينغ» يضم عددا من الوكالات الفدرالية الاميركية . وهذه الممتلكات التي قيمتها ٢٢ مليون دولار ، قد تم شراؤها سنة ١٩٧٦ من مؤسسة « جون ماكشين »، وهي مؤسسة عقارات مقرها في فيلادلفيا .

ومن بين الاستثمارات الاخرى في الولايات المتحدة، تملك شركة الاستثمار الكويتية حصة صغيرة في شركة « بروكس هارفي » ، وهي شركة تمويل قاعدتها او مقرها في نيويورك، ومشاركة بمبلغ مليون دولار في شركة جنيف في نيويورك ، واستثمرت ايضا حوالي مليون دولار في ملكية عقارات في وادي « سانت فرناندو » بكاليفورنيا .

وقد ساهمت شركة الاستثمار الكويتية ايضا في مؤسسات مالية عديدة في كافة ارجاء العالم . فلديها حصة مسيطرة ٥٥ ٪ في صندوق الشرق الاوسط الدولي في لوكسمبرغ ، وتملك ٢٥ ٪ من شركة « الكويت الياسفيك » للتمويل في هونغ كونغ ، و ١٥ ٪ من الشركة المالية للشباب .

العربية البرازيلية في ريوديجانيرو و٢٠ بالمائة من البنك العربي التركي ، وبالاضافة لذلك تملك مساهمات صغيرة دون الـ ٢٠ بالمائة في البنك العربي للاستثمارات الدولية في باريس ، وفي بنك غرناطة الدولي ايضا في باريس، وفي الصندوق الفنلندي للتصنيع ، وفي شركة السوق الدولية والادارة في ناسو ، البهاما ، وفي الشركة الدولية للاستثمارية ، في لندن ، وفي الهيئة الدولية للاستثمارات والتنمية الافريقية في جنيف ، وفي المؤسسة المالية العربية الدولية في لوكسمبرغ .

شركات ملاحة

وفي سنة ١٩٧٠ اسست الشركة الكويتية للاستثمار عددا من شركات الملاحة ، بالاشتراك مع شريك ، واشترت حصة الشريك هذا سنة ١٩٧٨ واصبح لها الاشراف الكامل عليها . وتمتلك الشركة الكويتية للاستثمار الان ست بواخر نوع « رو — رو » وهي تسير في خطوط ملاحية بين الولايات المتحدة والخليج وبين المملكة المتحدة والخليج ، ويبلغ صافي استثمارها في هذه البواخر حوالي ١٣٠ مليون دولار ، هذا وان الشركات الفرعية لشركة الاستثمار الكويتية، والتي تشغل هذه البواخر هي شركة «روو تشارترز» وشركة «سي سبيد، فيريز، انترناشيونال » المحدودة ، وهاتان الشركتان مسجلتان في منروفيا في ليبيريا ، وتمتلك ايضا شركات غير عاملة لهذه البواخر منها « سي سبيد فيريز » المحدودة و « سي سبيد فيريز المحدودة » و « سي سبيد تريلرشيبش» وكلاهما مؤسسة في قبرص .

وكبيت للاصدار ، كانت الشركة الكويتية للاستثمار نشطة في السوق الاوروبية ، وتولت ادارة اصدارات لمؤسسات مثل اتحاد الفحم والفولاذ الاوروبي ، « واتوبيستا فاسكو — اراغوينا كونسيتسيز اسبانولا » ، و « بتروليوس مكسيكانوس » ، والبنك الصناعي الفنلندي ، وقد اصبحت تهتم بالسوق المتنامية لاصدارات الدينار الكويتي خصوصا في سنة ١٩٧٨، عندما بدا بعض المقترضين الاوروبيين من الدرجة الممتازة مثل مدينة اوسلو، يظهرون اهتمامهم بهذه الاوراق المالية .

هذا ومن بين اوجه النشاط الاكثر حداثة لشركة الاستثمار الكويتية كتابته حقوق الشراء او البيع المغطاة واتخاذ مواقف في الاسواق والقيام بعمليات الموازنة .

الشركة الكويتية للتجارة والمقاولات والاستثمارات الخارجية :

ان الشركة الكويتية للتجارة والمقاولات والاستثمارات الخارجية مثلها كمثل الشركة الكويتية للاستثمار ، هي عبارة عن بيت قديم للاستثمار وفقا للمقاييس العربية ، حيث بدات عملياتها في سنة ١٩٦٥ اي منذ حوالي عشر سنوات قبل حدوث الزيادة الكبيرة في ايرادات النفط ، وبراسمال قدره ١٠٫٨ ملايين دولار وموجوداتها قيمتها ٨٠٠ مليون دولار ، تملك حكومة الكويت بالمائة منها ، بينما يملك الـ ٢٠ بالمائة الباقية افراد كويتيون من القطاع الخاص .

ومثل الشركة الكويتية للاستثمار ، تقوم الشركة الكويتية للتجارة والمقاولات والاستثمارات الخارجية باستثمارات مباشرة ، وتسهم في القروض مع جهات اخرى وادارة السندات الاوروبية ، وادارة محفظة اوراق مالية متنوعة ، كما تقوم ايضا بعمل الكفالات المصرفية ، واعطاء كفالات الى المؤسسات الغربية بالنسبة لجودة الاداء ، وبالاستثمار لحسابها الخاص ولاجل العملاء ، بما في ذلك الحكومة ، ولديها مشاركة في ٤٠ شركة منها شركات فرعية لها . ان الشركة الكويتية للتجارة والمقاولات والاستثمارات الخارجية نشطة في التنمية العالمية ، بحيث ان بعض اصحاب البنوك في الكويت يسمونها « بالمساعد الايمن للحكومة » .

ويقول رئيس مجلس الادارة والعضو المنتدب للشركة الكويتية للتجارة والمقاولات والاستثمارات الخارجية السيد عبد الوهاب التمار ، انه ليس للشركة اية جغرافية معينة او اي تكييف قطاعي . « اننا لا نستثمر في اي جزء معين من العالم » واخبر مؤسسة « تشيز » للمعلومات العالمية قائلا « اننا نذهب حيثما نشعر باننا نستطيع ان نجد السلامة والامن لراسمالنا ، وكذلك المردود المعقول . اننا نريد ان نجني افضل ما نستطيع من الاموال المتوفرة لدينا ، لقاء تعويضات واجور ادارة معقولة » .

وقال ايضا « انه من عادتنا ان نقترض الاموال من اجل جعل الارباح تزيد بنسبة اكبر من زيادة رقم الاعمال » . وشدد على ان الشركة الكويتية للتجارة والمقاولات والاستثمارات الخارجية ليست بمؤسسة مالية ذات امتياز ، ولكنها « تمارس العمل التجاري لجني المال لمساهمين ولصالح المودعين لاموالهم لدينا » .. هل تتوقع الحكومة ايضا الحصول على ارباح من اسهمها ؟ « نعم حقا ، ان الحكومة هي الاولى دائما في هذا المجال تنتظر عندما يحين الوقت للحصول على الارباح » .

ويشتمل الاستثمار المباشر على جزء صغير جدا من موجودات الشركة الكويتية للتجارة والمقاولات والاستثمارات الخارجية ، فهي تقوم بهذه الاستثمارات الان فقط من واقع راسمالها الخاص ، ولا تستعمل اية اموال مقترضة لهذا الغرض ، فهي تستثمر في العالم العربي وخارجه في البنوك والتامين والتمويل والزراعة والصناعة والتعدين والعقارات والسياحة والبناء والانشاء والمقاولات .

اما خارج العالم العربي فانها على سبيل المثال قد قامت بشراء اسهم كبيرة في احد المرافق الفلبينية وشركة للفولاذ في المكسيك ، ومصنعين كبيرين للاسمنت في كندا ، وشركة للعقارات في اسبانيا وبعض الممتلكات العقارية في المانيا الغربية ، ومشروع للتنقيب عن النحاس في موريتانيا ، وقد اشترت ايضا واجرت ناقلة للمنتجات النفطية حمولتها ٢٦ الف طن .

وتشمل ممتلكات الشركة الكويتية للتجارة والمقاولات والاستثمارات الخارجية في المؤسسات المالية الموجودة خارج العالم العربي ، البنك الفرنسي العربي الدولي في باريس ، وبنك الكويت المتحد في لندن ، والبنك العربي الاسباني في مدريد ، وشركة الاستثمار العربية البرازيلية في ريو دي جانيرو ، والمشاريع البحرية العربية في كراتشي ، والبنك الهيليني العربي في اثينا ، وبنك السينغال والكويت ، والبنك الالماني لولايات افريقيا الوسطى والبنك العربي الاميركي اللاتيني في ليما .

ويوجد للشركة الكويتية للتجارة والمقاولات والاستثمارات الخارجية شركات تجارية نوعية مملوكة بالكامل لها ، منها الشركة العربية الافريقية للاستثمار والتجارة الدولية ، وهي متخصصة في تنفيذ الاستثمار واوجه النشاط التجاري في كافة ارجاء افريقيا وتتعامل بالسلع السائبة مثل السكر والحنطة والذرة والقضبان الحديدية والاسمنت . ولها املاك عقارية في موريتانيا ومصنع للاسلاك في السنغال ومصنع دباغة جلود في اوغندا .

وبصفة عامة ان الشركة الافريقية العربية للاستثمار والتجارة الدولية تريد فقط الحد الادنى من الاسهم ولن تستثمر اكثر من ١٠ ملايين دولار في اي مشروع منفرد . وكذلك تقدم التمويل للمشاريع مثل مساعداتها لمشروع الاسكان في تنزانيا ومشروع الاخشاب في الكاميرون ومشروع الاسمدة في توغو .

ان كلتا الشركتين ، الشركة الكويتية للتجارة والمقاولات والاستثمارات الخارجية ، والشركة الكويتية للاستثمار كانتا مع بنك « سوسايتي جنرال » من المؤسسات الرئيسية في التحرك نحو انشاء البنك الفرنسي العربي الدولي « فراب » سنة ١٩٦٩ ، وهو اول بنوك الكونسورتيوم العربي في باريس . وكان احد اعضاء العائلات الكويتية الرائدة في التجارة ، السيد عبد العزيز الصقر مساهما ايضا . كما كان بنك البحرين الوطني وعدد من المستثمرين من القطاع الخاص في السعودية وابو ظبي ، وبراسمال فعال قدره ١٧ مليون دولار تعامل البنك الفرنسي العربي الدولي في تمويل تقليدي للتصدير، وفي القروض المشتركة وقروض للمشروعات واستجابة لرغبة الكويتيين يزيد من التركيز على تقديم القروض الى اميركا اللاتينية .

وبالرغم من ان البنك الفرنسي العربي الدولي لا يقوم باستثمارات مباشرة على حسابه الخاص، فان رئيسه ايف برنارد اخبر مؤسسة « تشيز » للمعلومات انه يعتزم ان يصبح اكثر فعالية في مساعدة العرب للاستثمار في اوروبا وخصوصا في فرنسا .

ويبلغ اجمالي ميزانية البنك الفرنسي العربي الدولي حوالي بليون دولار . وعندما تولى برنارد في سنة ١٩٧٨ الرئاسة كان ٨٠ الى ٨٥ بالمائة من التمويل ياتي من الودائع المتبادلة بين البنوك . ومن اجل توفير قاعدة محلية لاعمال الاقراض الخاصة به فقد خفضت النسبة الى حوالي ٦٠ بالمائة .

تراجع مبيعات السيارات الاميركية

يقول خبراء صناعيون في الولايات المتحدة ، ان استمرار الضعف في الاقتصاد الاميركي وضعف القوة الشرائية للمستهلك الاميركي ، ستعرقل تحسن مبيعات السيارات الاميركية الصنع ، خلال ما تبقى من العام الحالي .

ويتكهن بعض الخبراء ان يستمر البطء في الانتاج خلال الربع الاول من العام المقبل ، رغم الانخفاض الاخير في معدلات الفائدة ، والتي يقول المحللون انها لم تساهم في تقوية الثقة لدى المستهلك .

وسادت امال بتحسن انتاج قطاع السيارات في الولايات المتحدة ، ثم عادت واضمحلت لعدة مرات خلال السنوات الثلاث الماضية ، بسبب تغييرات قصيرة الامد في اسواق ساداها الهدوء .

واعتقد مدراء تنفيذيون في قطاع صناعة السيارات في الصيف الماضي ، ان تحسن مبيعات السيارات في شهر مايو الماضي تعتبر مؤشرا على بداية تحسن في قطاع انتاج السيارات ، بالرغم من الركود الاقتصادي في الولايات المتحدة .. « كونا »

الذهب

ثبات محلي وارتفاع أوروبي

تميز سعر الذهب بالثبات في السوق المحلية ظهر امس ، وذلك بالمقارنة باسعاره ظهر امس الاول. وبلغت اسعاره بالدينار الكويتي كالتالي :

نوع الذهب	سعر البيع ظهر امس
ذهب كيلو ٩٩٩	٣٨٥٠
ذهب كيلو ٩٩٥	٣٨٣٠
ذهب عشر تولات	٤٥٢

وقال مصرفيون في لندن ان اسعار الذهب ارتفعت في عمليات البيع والشراء الباكرة في اسواق الذهب الاوروبية امس .

وافتتح سعر الاونصة الواحدة منه في اسواق لندن عند ٤٠٧٫٥ و ٤٠٨ دولارات ع عقب اقفال الليلة قبل الماضية ، عند ٤٠٢٫٥ دولار في لندن، وفي نيويورك عند ٤٠٥٫٩٠ دولارات .

وذكر المصرفيون انه يبدو ان الذهب وصل الى هذا المستوى من الاسعار ، الذي توقعوا ان يحافظ عليه لفترة قصيرة .

اما بالنسبة للفضة فكانت اسعارها ثابتة نسبيا ، وبلغ سعر الاونصة الواحدة منها بعد وقت قصير من الافتتاح ٧٫٧٠ و ٧٫٧٥ دولارات . « كونا »

أسعار الفائدة المحلية على الدينار الكويتي

بلغ معدل اسعار الفوائد للدينار الكويتي على المعاملات الجارية بين البنوك المحلية كما وردت للبنك المركزي امس كالتالي:

المدة	عرض٪	طلب٪
اسبوع	٥/١٦ ١٠	٨ ٢/ ٩
اسبوعان	—	—
٣ اسابيع	—	—
شهر	٨ ١/ ١١	٨ ٥/ ١٠
٣ اشهر	٨ ١/ ١٢	٨ ٥/ ١١
٦ اشهر	٤ ١/ ١٣	٤ ١/ ١٢
٩ اشهر	١٢	٢ ١/ ١٢
سنة	٢/١٦ ١٢	١١/١٦ ١٢

اليوم اصحاب اصلنا لك
واقض معهم وقتا ممتعا
الملهى المركزي
الهيام يونس
الحفلة الساهرة
مع الفنانة
الجميلة
الحسناء
الهيام يونس
مع الفنان الكبير
الجميل
الحسن
الفنان
الكبير
الجميل
الحسن
الفنان
الكبير
الجميل
الحسن
الفنان

اخترعوا قصة الشبح للحصول على منزل جديد

يعتبر شبح « الجدول » من نوع نادر وغريب ، فهو لا يخيف الناس الذين يسكنهم ، وانما يظهر لاقاربه في صور متعددة . ويروي اندرو ماكنزي قصة هذا الشبح الغريب فيقول :

في ٢١ يونيو ١٩٣١ مات ساموبل بول من رامسبوري بسبب اصابته بالسرطان . وبعد وفاته ساءت صحة زوجته كثيرا في اغسطس ، حتى ان ابنته السيدة ادواردز قررت الانتقال للعيش مع امها بصحبة زوجها وابنائها الخمسة .

وكان المنزل ضيقا ومعظم حجراته لا يصح استعمالها بسبب عدم صلاحيتها للسكن . لذلك اضطر الجميع للعيش في حجرة واحدة. وذات ليلة من ليالي فبراير عام ١٩٣٢ قال احد ابناء السيدة ادواردز انه لاحظ وجود شخص خارج الغرفة ، وبدأ التحقيق في الامر دون جدوى ، وبعد ذلك بفترة وجيزة شوهد ساموبل بول وهو يصعد الدرج . وقد حدثت المشاهدة في الغرفة نفسها التي مات فيها ساموبل وبعد ذلك شاهدته السيدة ادواردز وابنتها ماري (١٢ سنة) بعد مشاهدة السيدة ادواردز له بفترة وجيزة .

ولكن اخبار الشبح لم تكن مفاجئة للسيدة بول ، فقد شاهدته من قبل ولكنها لم تقل شيئا عنه .

في البداية خاف الاطفال من شبح الجد بول ولكن عندما شاهدوه كثيرا وبشكل منتظم تقبلوا الوضع.

والغريب ان الشبح لم يحاول ابدا التحدث اليهم .

ويؤكد السيد ماكنزي ان الشبح كان صلبا ولم يلمسه احد سوى ارملته . وكان الشبح دائما يأتي بجوار سرير زوجته ثم يمرر يده على جبينها . وتؤكد السيدة بول ان اليد كانت قوية ولكنها باردة.

وقد سمعته ذات مرة يذكر اسمها « جين » . وقد اهتم مجلس الاسكان بالامر في اعقاب معرفته به ، وذلك خشية على الاطفال من التأثر بالشبح . لذلك تقرر تحديد سكن اخر لهم .

واما القسيس الذي تمت استشارته حول هذا الموضوع، فقرر وجوب انتقال العائلة بسرعة خشية ان يتدخل الشبح ويمنع رحيلها .

ولكن يبدو ان تحذير القسيس جاء متأخرا فقد ظهر الشبح اخر مرة قبل خمس ايام من وصول المسؤولين الذين كان من المقرر ان يجروا تحقيقا في الامر .

ولكن الغريب في الامر ان المسؤولين اثاروا سؤالا مهما :

هل روجت العائلة قصة الشبح واختلقتها لكي تحصل على منزل جديد !

ويؤكد الشكوك لدى المسؤولين ان ظهور الشبح توقف فجاة بعد اتخاذ قرار بنقل العائلة الى منزل جديد .

ملكة اناقة الاستديوهات

على الرغم من انها بلغت الثامنة والثلاثين من العمر الا انها ما زالت تنظر الى المستقبل بثقة الفتاة التي لا تزال في سن المراهقة . وتقول ماريا شنايدر انها تؤمن بالمثل البريطاني القائل«السن الحقيقيةللمرء ليستهي العمر المسجل في شهادة ميلاده وانما هي السن التي يشعر الانسان انه قد بلغها » .

وتولي ماريا اهتماما كبيرا بمظهرها. ويطلق عليها النقاد في الوسط الفني بأنها ملكة اناقة الاستوديوهات ، فهي تحرص دائما على الظهور بمظهر حسن ملفت للنظر على الرغم من انها لا تلجأ الى ارتداء الملابس الغريبة أو تصفف شعرها بطريقة خاصة للفت الانظار فالتواضع كما تقول سمة من سمات المرأة الناجحة !

الزي المدرسي يثير أزمة في بريطانيا

دخل الطلاب الى غرفة الفصل وهم على اتم استعداد لتقديم الامتحان ، وبعد خمس دقائق كان الجميع يغادرون المدرسة الى بيوتهم . فقد رفض المدرس السماح لهم بتقديم الامتحان لانهم لا يرتدون الزي الرسمي ، ولذلك ، فيقدم الامتحان سوى طالبين فقط، واعطى المدرس الباقين مهلة نصف ساعة فقط للعودة بالزي وبالطبع كانت المهلة غير كافية .

وقال ناظر المدرسة فيما بعد : نأسف لذلك ولكن القوانين والتعليمات الخاصة بالزي المدرسي واضحة جدا .

ولم يمر الامر بهدوء كما ظنت المدرسة ، فقد انتقل الخلاف الى الصحف ، وقال الاباء : لماذا يعطي المدرس طلابه فترة نصف ساعة فقط ، بينما التربية لا تعطي نفسها الفترة نفسها اذا طلب منها احد معاملة رسمية . فقد حدث ذات مرة ان بنى شخص يدعى بوب لامي دكانا صغيرا في حديقته لخدمة طلاب المدارس ، وعندئذ بعثت الوزارة عدة طلبات ونماذج يجب عليه تعبئتها حتى توافق على ذلك ومنع من مزاولة عمله . وكان من بين هذه النماذج خريطة يجب عليه ان يحدد الموقع عليها بالضبط .

وقد علق بوب على ذلك بالقول : ان الامر مثير للضحك والسخرية. ومن جهة ثانية فان كل الوزارات والمؤسسات التي يجب ان تخدم الناس وتسهل معاملاتهم لا تقوم بعملها كما يجب . وانما تتجاهل مشاكل الناس وتؤخر معاملاتهم ، حتى ان عضو البرلمان ويلف برودفوت الذي يعرف الوضع تماما أكثر من غيره من الناس وقع في مشكلة مشابهة اذ ان الرصيف خارج مطعم السيد ويلف غير صالح وكثير الحفر وخطير .لذلك قام باصلاحه بنفسه ، وقاول احدى الشركات الانشائية لعمله على حسابه .

وقال بعد ذلك : كنت اعتقد انني سأتلقى كتاب شكر من ذلك. ولكن العمال منعوا من اكمال عملهم وابلغوا بانه ليس من شأنهم اصلاح الرصيف .

أزمة فوكلاند أخرت الزفاف

واخيرا ، احتفلت جين ويلسون بزفافها الى توني سيمبسون . وقالت جين ان تأخرها بالزفاف يعود الى حرب فوكلاند ، وبعد انتهاء الحرب ، عادت هي وعريسها الى لندن لكي يحتفلا بالزفاف .

وكانت جين (٢٣ سنة) قد رافقت الجنود للمساعدة في العناية بهم ، على متن السفينة اوغندا. وقالت العروس بعد الزفاف :

لقد اصبت بصدمة عندما تعرضت شيفيلد للقصف ، وشعرت بالضيق عندما شاهدت الجرحى ، وقد دخلت في اجسادهم الشظايا والرصاص . ولكني تعودت على هذه المناظر بسرعة .

واما توني (٢١ سنة) فيقول: تأخر زواجنا لا يعني الكثير ،امام الذين لم يعودوا ابدا .

التنويم المغناطيسي للعلاج لا للتمثيل

كاد الزوجان ينفصلان عن بعضهما بسبب موافقة الزوجة على الصعود للمسرح والخضوع للتنويم المغناطيسي وبشكل اثار ضحك الناس ، فاثناء جلسة التنويم المغناطيسي قيل للزوجة ان زوجها يخونها ، لكي يرى الناس رد فعلها.

وكانت النتيجة ان المرأة وقفت على خشبة المسرح بعد الجلسة، وهي تصرخ وتشتم مما جعل المشاهدين يضحكون عليها .

روى هذه القصة الدكتور بريم ميسرا وهو طبيب نفساني ، وذلك في معرض مطالبته بمنع هذا النوع من الاعمال .

وقال الدكتور بريم : قد تغادر الفتاة المسرح وفي ذهنها ما لقن لها اثناء التنويم المغناطيسي ، والتنويم خلق لمعالجة المريض لا للتمثيل .

واكد الطبيب انهم اضطروا لاخضاع الزوجة لجلسة تنويم مغناطيسي جديدة لازالة ما علق بذهنها عن زوجها فعادت له كما كانت .

قلوب السود أكثر قوة

اكد الدكتور دايفيد كوبر وهو جراح كبير من جنوب افريقيا ان امكانية حياة المرضى الذين زرع الاطباء في صدورهم قلوبا من اناس سود تزيد ثلاثة اضعاف عن الذين زرعت لهم قلوب من اناس بيض .

ويقول الدكتور دايفيد ان قلوب السود افضل بكثير من قلوب البيض وقال الخبراء في هذا المجال ومن بينهم مجدي يعقوب ، ان هذا النوع من المعلومات يجب ان يهتم به الاطباء ويأخذونه بالاعتبار .

وكان الدكتور دايفيد وهو مهاجر انكليزي قد طلب من الصحف عدم نشر مثل هذه المعلومات بسبب البلبلة التي قد تسببها في جنوب افريقيا .

والمرأة السوداء التي عولجت لديه عاشت اكبر فترة بعد اجراء العملية وهي ١٢ سنة ونصف السنة . وهناك امرأة اخرى على قيد الحياة وتعمل ، ويتوقع ان تظل كذلك لمدة ١١ سنة مقبلة .

بالمقابل هناك طريقة جديدة ابتدعها الجراحون في بريطانيا واميركا وهي زراعة القلب الجديد فوق القلب المريض . وهذا يعني ترك القلب المريض كما هو وتركيب الجديد فوقه . وبذلك يقوم الدم باختيار الطريق التي يريدها ، مع انه من المقرر ان يعمل القلب الجديد خلال فترة تبلغ ٣٦ ساعة .

ويقول الدكتور كوبر ان فائدة ذلك هي ان القلب القديم يساعد المريض على الاستمرار في الحياة بينما يحاول الجسم طرد القلب الجديد . وفي الحقيقة قد يعيش المريض في حالة طرد القلب الجديد وعدم تقبله من جانب الجسم . فقد حدث في مثل هذه الحالة ان مات القلب الجديد وشفي القلب القديم.

ولكن الخطورة لا يمكن ان تزول تماما ، اذ ان القلب القديم قد يسبب امراضا وتخثرات في الدم ، وهذا جعل نجاح الاطباء في اميركا وبريطانيا محدودا .

وقد جرب فريق الدكتور كوبر هذه العملية على حوالي ٢٤ مريضا ونجحت بنسبة ٢٠٪ منهم ، فقد عاش هؤلاء لمدة خمس سنوات .

اسرار اسرة مسلسل دالاس

تكشفت اسرار كثيرة عن اسرة مسلسل « دالاس » التلفزيوني المعروف . فقد كشف الممثل غاريد مارتن ما يلي :

● رفضت سو الين الزواج ثانية من جي . ار ، لانها تأكدت انه كثير الكذب .

● داسي وهي الشخصية التي قام بها مارتن ، عثر على صديقة جديدة .

● وقعت مشاكل كثيرة بين الزوجين بام وبوبي .

● هناك علاقة عاطفية بين الانسة ايلي ووالد داسي الذي يقوم بدوره هوارد كيل .

ويذكر ان مارتن (٣٦ سنة) يزور لندن حاليا بصحبة زوجته الممثلة كارول وابنته كريستين (١٥ سنة) .

ماري تنجب نيابة عن شقيقتها

لم تتردد ماري كورليت في انجاب طفلة نيابة عن شقيقتها التوأم ، فقد وافقت ماري (٣١ سنة) على ان تلقح صناعيا من زوج شقيقتها جيمي هاريس .وعندما انجبت الطفلة طلب من الاطباء تسليمها لشقيقتها التوأم .. مارثا.

وقالت مارثا : بدت القضية وكأنها حلم .. حلم جميل وتحقق. واضافت تقول : انني امسك الان طفلا انجبته شقيقتي التوأم من اجلي .

ومارثا لا تستطيع الانجاب فقد اجرت عملية جراحية تحولت بعدها الى عاقر .

واما ماري التي انجبت طفلة اسمتها جانيت فقالت : مارثا كانت دائما تعطف علي ، وتحبني ، وقد آن الاوان لكي ارد لها جميلها . وانا مستعدة لانجاب طفل اخر لشقيقتي التوأم اذا رغبت في توسيع افراد العائلة .

واما جيمي (٣١ سنة) فقال: لن انسى الصعقة التي احسست بها عندما خرجت مارثا من غرفة الولادة ومعها الطفلة جيني .

العالم يضحك على

● قبل ٥ سنوات وقعت على كومة من القش فاستمرحت بالجلسة ، وبقيت حيث انا .

● اخرجها من جيبك ، فنحن بحاجة اليها

● وبعد ذلك تقول لي انك كنت تمزح

● تطالبين بالعودة الى زوجك ؟ اذا كنا لم نمكن من احتمالك لمدة ربع ساعة ، فكيف سوف تحتمله هو بالنسبة لحياته (عن ويك اند)

زعيم سعاة البريد يتزوج

عاد توم جاكسون الزعيم السابق لسعاة البريد بعد قضاء شهر عسل ممتع في ليكلي في يوركشاير حيث يخطط للاقامة هناك بصحبة زوجته الثانية كيت .

ويذكر ان توم وكيت تزوجا بالسر قبل ايام في بريكستون . وتوم اعزب ، وقد انفصل عن زوجته الاولى نورما بعد زواج استمر ٣٣ عاما . ويوجد لديهما ابنة متزوجة واحدة اسمها كيم .

والزوجة الجديدة التي وقع عليها اختيار جاكسون (٥٧ سنة) مدرسة وتصغره بخمس سنين .

ويقول جاكسون : قررنا في ليكلي كل شيء ، وجهزنا كل ما نحتاج اليه . وانا اتطلع الى العودة ليوركشاير لكي ابدأ حياة جديدة .

● ايلي جيفا .. رمز المعارضة في الجيش . ● بيغن .. حرب ضد مبادىء الجنود . ● شارون .. اسقط المبادىء العسكرية . ● بكوتيل ادم .. ثمن الدامور

حرب لبنان
مقبرة الجنرالات الاسرائيليين

جيش الدفاع تحول الى الهجوم وفقد مبادئه العسكرية
افرازات الحرب : المطالبة بلجنة لمحاكمة المسؤولين عن الغزو

من المبادىء العسكرية الاسرائيلية التي لازمتها في حروبها مع الجيوش العربية ، التشديد على ضرورة خوض حروب قصيرة لاعتبارات سياسية واقتصادية ، فقد كان التفكير السائد لدى الاسرائيليين ان ضغوط الدول الكبرى ومجلس الامن الدولي والرأي العام اليهودي ، لن تسمح باستمرار الحرب فترة طويلة ، لذلك يجب تحقيق الاهداف الرئيسية للحرب خلال اقصر وقت ممكن .

الا ان الحرب الدائرة في لبنان حاليا تعتبر من اطول الحروب التي يخوضها جيش اسرائيل في تاريخه ليس مع العرب ، بل مع المقاومة الفلسطينية المسلحة ، هذه الحرب التي كان من المقرر أن تنتهي في غضون ٧٢ ساعة ، قاربت على الـ ٩٠ يوما ، دون ان يلوح في الافق ما يشير الى قرب انتهائها ولا موعد انسحاب اسرائيل .

وقبل الحديث عن النتائج العسكرية التي ترمي اسرائيل الى تحقيقها من وراء هذه الحرب وما احدثته من تغيرات سواء على مستوى المؤسسة العسكرية او في داخل المجتمع الاسرائيلي لا بد من طرح التساؤل التالي :

اولا : من خلال الحروب العسكرية التي نشبت بين اسرائيل والعرب باستثناء حرب اكتوبر ، كانت السمة الاساسية في الاستراتيجية العسكرية الاسرائيلية ولدى القادة السياسيين ، القول ان اسرائيل مهددة بخطر خارجي ، وحروبها تدخل تحت شعار الدفاع عن النفس لحماية « امنها القومي » وحدودها الجغرافية ، من هنا اقترن اسم الدفاع بـ « جيش الدفاع الاسرائيلي » .

هذه المقولة سقطت في الحرب التي تشنها ضد المقاومة ولبنان ، وهي حرب هجومية وابادة ، لا تمت باي صلة الى الدماغ ، ومن المفارقات ان بيغن نفسه نسي اسم جيش الدفاع الاسرائيلي اثناء تصريحاته واصبح يتكلم عن الجيش الإسرائيلي .

مبادىء سقطت

وفي هذا الاطار يمكن القول ان معظم المبادىء العسكرية الاسرائيلية السابقة التي كانت تعتمدها في حروبها مع الجيوش النظامية ، تجاوزتها الحرب الحالية ، وافقدتها فعاليتها ، منها :

— المبدأ العسكري الاميركي القائم على اثارة الرعب الجماعي بين المقاتلين .

— مبدأ الاجتياز بدون قتال ، حيث تسقط المواقع الخلفية للقتال تلقائيا ، والذي وضعه موشيه دايان وطبقه اثناء حملة الغزو ضد مصر عام ١٩٥٦ .

— مبدأ القوة الرادعة والاعتماد على الاستراتيجية العسكرية الهجومية .

ثانيا : هناك ما يشبه الاجماع لدى مختلف القوى السياسية في اسرائيل ، على ان شارون وبيغن هما المسؤولان عن هذه الحرب المجنونة التي دفعت اسرائيل بسببها ثمنا عسكريا وبشريا واقتصاديا ، وان هذا الثاني هدفه الحصول على انجاز عسكري يوازي من حيث الحجم عملية سيناء عام ١٩٥٦ ، ليتم تصنيفهما في مصاف الزعامات التاريخية الاسرائيلية .

شارون وسيلة دعاية

الان ، وبعد الانتهاء من معركة بيروت ، لم يعد باستطاعة شارون وبيغن القول او المباهاة باحراز انتصار عسكري على المقاومة الفلسطينية ، بدليل ان انسحاب الفلسطينيين جاء بناء على ارادة القيادة السياسية والعسكرية وهم رافعو الاعلام الفلسطينية وليس الرايات البيضاء ، و « الفضل » الاكبر لفيليب حبيب الذي استطاع تجيير هذا الانسحاب لصالح اسرائيل وخلصها من معركة عسكرية ، لا يعلم احد بماذا ستجلب لها من ويلات وكوارث .

من هنا يمكن القول بان ما تدعيه اسرائيل من انتصارات عسكرية ، وتحويل هذه الانتصارات الى مكاسب سياسية ، باء بالفشل ، بعد ان اخذت القضية الفلسطينية حجما دوليا من الصعب تخطيه أو تجنبه ، وليس ادل على ذلك من قول ياسر عرفات : بان « شارون هو افضل وسيلة دعاية لنا » واذا كانت اسرائيل قد ربحت معركة فانها خسرت الحرب ، وفي الاصل ، فان قضية شعب لا يمكن قتلها بعملية عسكرية او في حرب كالتي اقدمت عليها اسرائيل ، وعملية « السلام من أجل الجليل » قامت على اساس خاطىء وهو انه من الممكن القضاء على منظمة التحرير الفلسطينية بالوسيلة العسكرية .

ثالث علامات بارزة واساسية ظهرت في هذه الحرب ، ستترك بصماتها العكسية على بنية وعقيدة الجيش الاسرائيلي مستقبلا ، تندرج تحت هذه العناوين :

١ — ايجاد « شرخ قومي » داخل المجتمع اليهودي وبروز حركات الاحتجاج والمناهضة وعدم الايمان باهداف الحرب في صفوف الجيش .

٢ — حالات التسيب وعدم الانضباط والفلتان الذي بدا اكثر منه في اي حرب سابقة خصوصا لدى الاحتياط .

٣ — الخسائر البشرية والاقتصادية ، ومقتل اكبر القادة العسكريين الاسرائيليين .

حرب العصابات

للمرة الاولى يواجه الجيش الاسرائيلي حرب استنزاف مع قوات غير نظامية في لبنان ، لم يسبق له ان اختبرها ، باستثناء حرب الاسبوعين في مارس ١٩٧٨ بجنوب لبنان ، فقد تعلم الجندي الاسرائيلي كيف يعبر القنوات او كيف يحارب في الصحراء مثلا ، أو كيف يحصن نفسه ، لكن الشيء الذي لا يجيده ، هو كيفية التعامل والتاقلم مع حرب العصابات ومع صيادي الار.بي.جي. واشباح الليل ، وللمرة الاولى ايضا ، تذهب فيها اسرائيل الى الحرب بينما هي غير متحدة ، وفي جميع الحروب السابقة لم تكن هناك احتجاجات من داخل صفوف الجيش ، او من الاحزاب المعارضة ، الا بعد انتهائها على الاقل وكانت هذه الاحتجاجات تتركز على كيفية تسيير القتال ونواحي التقصير كما حدث قبلا في حرب اكتوبر ٧٣ ، (لجنة اغرانات) واسلوبه وليس على سببه او الدافع اليه .

حركات المناهضة

الالاف من الجنود والضباط الذين ارسلوا عرائض الاحتجاج ، وعقدوا المؤتمرات الصحفية تمحورت مطالبهم واتجاهاتهم ، برفضهم الخدمة العسكرية داخل لبنان ومعارضتهم للاشتراك في هذه الحرب غير العادلة ، وانسحاب الجيش الاسرائيلي دون اية شروط ، واقالة ومحاكمة أريل شارون وتحميله مسؤولية الخسائر لانه هو السبب في « قتلنا » على حد تعبير احد الضباط .

وبدا جيل جديد من الجنود الاسرائيليين ، ممن هم على استعداد للعودة من الجبهة الى بلادهم للانضمام الى صفوف الفئات المناهضة للحرب . وهناك حركات منظمة ظهرت اثناء الحرب ، وهي : « لجنة مناهضة الحرب في لبنان » و « حركة جنود الصمت » و « هناك حدود » من الضباط والجنود الاحتياط ، رفعت شعارات حول : اجراء المفاوضات مع الاطراف المعنية ، ومحاكمة المسؤولين عن الحرب ، واتهام الحكومة بالكذب على الجمهور حول اهداف الغزو العسكري .

والملاحظة الجديرة بالاهتمام ان كل هذه العرائض والشكاوى كانت تقدم الى رئيس الحكومة وتوجه اليه ، دون سواه من القادة العسكريين ، وهذا دليل : ازمة الثقة » أو الهوة التي تفصل بين الجيش والقيادة السياسية المتمثلة في وزارة الدفاع . وفي كلام افراهام بورغ — مظلي اسرائيلي — لناحوم بيغن عندما اجتمع به « ان هناك انقساما في الاجماع الوطني بين الجنود حول الحرب في لبنان » .

وبدا الشك يتسرب الى نفوس الجنود من مهمة الجيش « لقد انقلبنا الى جيش الهجوم الاسرائيلي بدلا من كوننا جيش الدفاع الاسرائيلي » ، والاحساس بان الجنود لا يخوضون حربا دماعية ، جعلهم يطالبون بجواب واضح عن السؤال الكبير : لماذا بدأت الحرب ، وهل تحققت اهداف حكومة بيغن الحقيقية ؟

هل حلوا المشكلة الفلسطينية على الطريقة الشارونية الدموية ؟

هل وقع لبنان على معاهدة الصلح؟

هل قام الحكم الذاتي في الضفة الغربية وقطاع غزة .

لقد حطمت الحرب الكثير من الاساطير والخرافات ، من بينها ما يسمى بـ « اخوة المقاتلين » ، اولئك الذين هم على استعداد للموت من اجل الوطن .

جندي اسرائيلي كتب في مذكراته ، يصف حالة التذمر والضياع التي يعانيها ، يقول :

« لقد تعلمنا في المدارس بان الجيش الاسرائيلي يدافع عن الدولة ، وتعلمنا باننا نخوض الحرب للدفاع عن امن الدولة ، اننا نقاتل من اجل اهداف لا نعرف ما هي بالضبط ، ولا نعتقد بانها حرب دفاعية » .

وتصاعد الرفض والاحتجاج ووصل الى حد التهديد من قبل جنود الاحتياط الاسرائيلي بان دماء الاسرائيليين التي سالت في لبنان ، لن تضيع هدرا . ويجب ان يكون هناك ثمن يدفعه المجرمون الحقيقيون . وتشكيل لجنة لمحاكمة المسؤولين ، مطلب لا بد من اقراره .

ان ظاهرة الفرار والتمرد من الخدمة اثناء الحرب لهو دليل على عدم الايمان باهداف الحرب والانقسام داخل المجتمع ، ففي اوائل اغسطس ، ذكر راديو اسرائيل نقلا عن ضابط كبير ان حوالي ٤ الاف ضابط وجندي قد فروا من وحداتهم العسكرية خلال المعارك ، وان ٩٠٠ منهم القي القبض عليهم حيث سيقدمون الى محاكم عسكرية ، وفي شهر يوليو ، اعتقلت الشرطة العسكرية الاسرائيلية ٢٣ ضابطا وجنديا من افراد وحدة عينتبي التي اعلن افرادها التمرد ، وذلك بسبب رفض الاوامر الصادرة اليهم من قبل قائد اللواء ، وقال قائد الوحدة المتمردة ان جنوده يريدون العودة لمنازلهم لاعتقادهم بان الحرب الدائرة في لبنان هي حرب شارون ، وانها ليست بالحرب العادلة .

وعندما تقدمت اسرائيل الى مدينة بيروت في زحفها العسكري على لبنان ، واحكمت الحصار على المدينة في ١٢ يونيو الماضي ظهر تردد الدولة الصهيونية في استخدام قوتها العسكرية في مهاجمتها ، وكشف النقاب عما تعانيه تل ابيب من ضعف داخلي قوي شبيه بذلك الذي ادى الى هزيمة اميركا في فيتنام ، وكان نجم المعارضة في تلك الموقعة وهو الكولونيل ايلي جيفا ، الذي تحول الى رمز لدى زملائه الضباط والجنود ، وهو قائد لواء المدرعات الذي حاصر مدينة بيروت ، فقد طلب اعفاءه من الخدمة وقدم استقالته ، احتجاجا على الحرب ، وقال ان تدمير بيروت من اجل القضاء على منظمة التحرير يشكل بالنسبة اليه ازمة ضمير ، واضاف : « انني لا استطيع بعد الان اعطاء الاوامر للجنود بمتابعة القتال ، لان ضميري وتوقناتي ونظرتي لمصالح اسرائيل تختلف عن نظرة القيادة » .

وتم اعفاءه من الخدمة ولم يقدم الى المحكمة العسكرية ، خوفا من ان يشكل ظاهرة جديدة ، تلعب الصحافة والاعلام دورها في تصويره ، كبطل قومي ، او ما شابه .

وفي حالة الحرب ، لم تكن هذه المواقف محل تاييد خصوصا من العسكريين ، فقد صرح حاييم بارليف رئيس الاركان السابق ان الجيش الاسرائيلي يجب ان لا يسمح « بصحوة ضمير » لمثل هؤلاء الجنود واختيار نوعية الحروب التي يختارون المشاركة فيها .

عمليات السرقة والنهب

المسالة الثانية ، وهي حالة التسيب التي تفشت في الجيش . فبالرغم من تشديد الرقابة على تنقلات الجنود ، الا ان ذلك لم يمنع حصول وقائع وحوادث سرقة ونهب .

فقد اقامت الشرطة العسكرية نشاط تفتيش على الحدود ، في حملة لالقاء القبض على مرتكبي اعمال النهب والسلب والسر من الجنود ، بحثا عن اجهزة الفيديو والادوات الكهربائية والعرق اللبناني الفاخر ، واصدرت محكمة اسرائيلية حكما بالسجن على اثنين من ضباط الصف الاسرائيليين ، حاولا تهريب ١٢٠ كيلوغراما من الحشيش و ٢٥٠ شريط فيديو كاسيت من لبنان ، لمدة عشر سنوات .

اما مراسل صحيفة « هآرتس » العسكرية فقد ذكر ان جنديا من المظليين ، قتلته دورية تابعة لحزب الكتائب ، عندما حاول هو واثنان من الجنود الاسرائيليين اقتحام محل للمجوهرات في منطقة ماليه ، على اعتقاد من افراد الدورية انهم لصوص ، واعتقلت الدورية الجنديين وستقدمهما للمحاكمة بتهمة السطو المسلح والسلب .

وفي اكثر المرات ، كان الجنود يظهرون في الصور وهم في محلات المشروبات الروحية وفي المكتبات بحثا عن مجلات الجنس « للترفيه عن النفس » .

وبعد حصار بيروت والسيطرة على المطار ، استولى جنديان على طائرة خفيفة من طراز سيسنا ، تابعة للطيران المدني اللبناني ، واقلعا بها الى فلسطين المحتلة ، وقدم الجنديان للمحاكمة بتهمة السرقة ، وطالبهما سلاح الجو الاسرائيلي بتقديم تعويض قدره ٩٠ الف دولار ، هي تكاليف انطلاق الطائرات المقاتلة الاسرائيلية لاعتراض الطائرة واجبارها على الهبوط .

سقوط الجنرالات

احد المراسلين وصف حالة الذعر والخوف عند الاسرائيليين بقوله : التاسعة من مساء كل يوم يتوقف الاسرائيليون عن عمل اي شيء ، وكان سير الحياة يصاب بالسكتة القلبية ، وينصرفون للاستماع الى اجهزة التلفزيون واخر الانباء ، لكن اللحظة التي تنتظرها كل اسرائيل تاتي في نهاية نشرة الاخبار ، عندما يبدأ المذيع بقراءة اسماء القتلى ، ومن لم يتيسر له الاستماع الى التلفزيون ، ينتظر الى صباح اليوم التالي ليفتح باب بيته ويجد بطاقة زرقاء تلصق على ابواب المنازل ليلا ، هي النذير بمقتل احد ابناء المنزل في الحرب .

لقد اسقطت هذه الحرب كبار الجنرالات في الجيش الاسرائيلي في ساحة المعركة ، وقتل العدد الكبير من القياديين ، وهذا لم يحدث حتى في حروب ١٩٥٦ و١٩٦٧ و ١٩٧٣ ، واكبر رتبة عسكرية هوت في معركة الدامور وهو الجنرال يكوتيل ادم ، نائب رئيس الاركان . وهناك سبعة جنرالات حالتهم خطرة ، ما زالوا في المستشفيات ، اضافة الى مصرع نائب رئيس الاركان الجنرال موشيه ليف في معارك بيروت ، والمقدم افي شحوره قائد القوات المدرعة في منطقة بيروت ، وكانت هذه المدينة مقبرة للقادة اليهود ، وحتى وزير الدفاع شارون ورئيس الاركان ايتان نجيا من الموت مرتين وباعجوبة .

وتدرجت رتب القتلى في الجيش من اعلى المناصب الى ادناها ، ووصل الامر بمسؤول عسكري برتبة مقدم الى الانتحار ، عندما قفز من الطابق الرابع من مبنى وزارة الدفاع في تل ابيب ، تاركا وراءه ورقة كتب عليها عبارة : « لا استطيع ان أتحمل اكثر من ذلك » .

الخسائر الاقتصادية والبطالة

والجيش الاسرائيلي هو صورة عن المجتمع المدني باصدق حالاته ، كونه مؤلفا بمعظمه من جنود احتياطيين ، تمت تعبئتهم وقت الحرب ، حيث يقارب عددهم ٢٣٠ الف احتياطي ، مقابل ١٧٠ الف نظامي ، وهؤلاء يشكلون في اوقات السلم نسبة مهمة من الايدي العاملة الشابة في مختلف المرافق الاقتصادية ، من هنا يظهر حرص القيادة العسكرية على عدم السماح بتطويل مدة الحرب ، كي لا يتاثر الاقتصاد الاسرائيلي باضرار كبيرة .

وطبقا لتقرير نشرته مجلة « يو. اس. نيوز » الاميركية فان تكاليف الحرب المباشرة بلغت ١٫٢ مليار دولار ، وغير المباشرة ، والتي تتضمن الخسائر في الانتاج الصناعي والتدهور الشديد في السياحة وصلت الى ١١٫٢ مليار دولار ، واذا قيست هذه الارقام باجمالي الناتج القومي الذي بلغ في العام الماضي ٢١ مليار دولار ، يمكن ان تكون هذه الخسائر مدمرة .

ومع تجنيد ٦٠ بالمائة من عمال المصانع فان الانتاج انخفض بنسبة ٥ بالمائة . وتم اغلاق حوالي ٨٠٠ مصنع منذ اندلاع الحرب ، وانخفضت الصادرات الاسرائيلية للخارج بنسبة ٢٠ بالمائة .

وادت هذه الحرب الى زيادة البطالة واصبح الان هناك ٨٤ الفا من العاطلين عن العمل ، لان هناك قسما من الاحتياط الذين يعودون من الجبهة فيجدون انفسهم مسرحين .

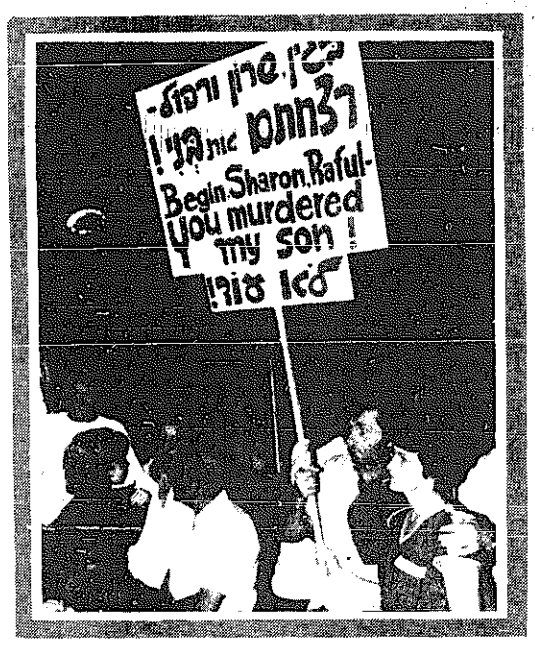

● اقارب القتلى .. حاكموا المسؤولين .

● يكتب الى عائلته مستخدما القذائف الفارغة .

● عبور ١٩٧٣ .. المبدأ العسكري لم يتغير .

● العدوان الثلاثي ١٩٥٦ .. نظرية موشيه دايان .

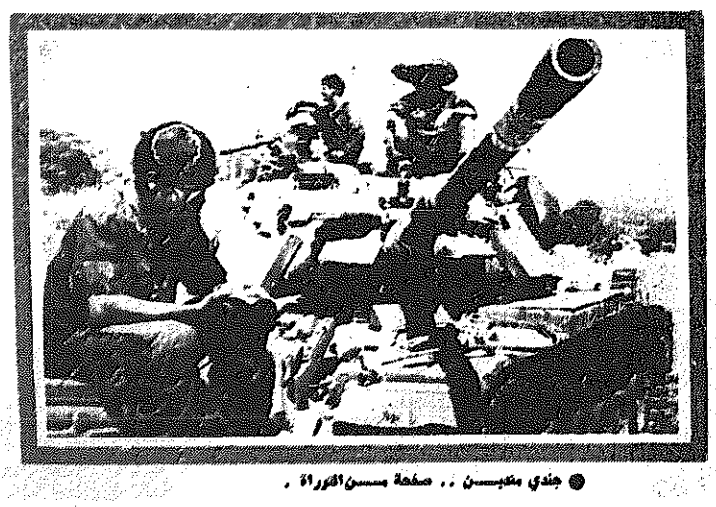

● جندي متعب .. صفحة مسن الكوراة .

النص الكامل للخطة الأميركية حول سلام الشرق الأوسط

حدد الرئيس الاميركي رونالد ريغن في خطة جديدة عرضها من اجل التوصل الى سلام أشمل في الشرق الاوسط ، عدة نقاط تضمنت منح حكم ذاتي كامل للسكان الفلسطينيين في الضفة الغربية وقطاع غزة ، ولكن بالاشتراك مع الاردن واجراء انتخابات حرة لسلطة حكم فلسطينية في الاراضي المحتلة للتاكد من ان الفلسطينيين يستطيعون ادارة شؤونهم بانفسهم ، وتجميد انشاء مستوطنات اسرائيلية في المنطقة فورا ، ونقل السلطة الداخلية للحكومة الاسرائيلية سلميا وفي نظام للسكان الفلسطينيين في الضفة الغربية وغزة خلال فترة ٥ اعوام دون تدخل من السلطات الامنية الاسرائيلية .

وقال ريغن ان الولايات المتحدة لن تساند انشاء دولة فلسطينية مستقلة في الضفة الغربية وغزة ، ولن تؤيد ضم اسرائيل لهذه الاراضي او اخضاعها لاشراف دائم من جانبها .

واوضح أن حكومة فلسطينية في الضفة الغربية وغزة تكون مرتبطة مع الاردن يمثل افضل الفرص لسلام عادل ودائم .

واشار الى ان النزاع العربي — الاسرائيلي يجب حله خلال مفاوضات .

وقال ان مدينة القدس يجب ان تبقى موحدة ، ولكن وضعها النهائي يتقرر من خلال المفاوضات . واكد على التزام اميركا بامن اسرائيل .

وفيما يلي نص خطاب الرئيس الاميركي :

كان اليوم احد الايام التي يجب أن تجعلنا جميعا نشعر بالفخر اذ سجل نهاية عملية الاجلاء الناجحة لمنظمة التحرير من بيروت — لبنان .

ان هذه الخطوة السلمية ما كان بالامكان أن تتم دون المساعي الطيبة للولايات المتحدة وخاصة التمثيل البطولي الحقيقي للدبلوماسي الاميركي العظيم السفير فيليب حبيب فبفضل جهوده يسرني أن اعلن ان وحدة مشاة البحرية الاميركين التي تساعد في الاشراف على عملية الاجلاء قد اتمت مهمتها .

وسيخرج رجالنا من لبنان خلال اسبوعين ولقد خدموا هم ايضا قضية السلام بشكل ممتاز وبامكاننا جميعا ان نفخر بهم .

لكن الوضع في لبنان هو جزء فقط من مشكلة النزاع العاصف في الشرق الاوسط.

ولذلك فانه خلال الاسبوعين الماضيين وبينما كانت الاحداث في لبنان تتصدر الصفحة الاولى كانت اميركا منهمكة في جهد هادىء من خلف الستار لوضع ارضية سلام أوسع في المنطقة .

وللحظة لم يكن هناك اي تسريب سابق لاوانه بينما كانت البعثات الدبلوماسية تسافر الى عواصم الشرق الاوسط كما التقيت انا هنا مع مجموعة واسعة من الخبراء لرسم خريطة مبادرة سلام اميركية لشعوب الشرق الاوسط المعذبة منذ فترة طويلة، العرب والاسرائيليين على حد سواء .

وبدا لي مع الاتفاقية في لبنان ان امامنا فرصة لجهد سلام أوسع في المنطقة وكنت مصمما على ان انتهز هذه الخطة .

وطبقا لكلمات الكتاب المقدس فان الوقت حان لملاحقة الاشياء التي تكون السلام .

التزام اميركا

والليلة أريد ان ابلغكم بالخطوات التي اتخذناها والافاق التي يمكن ان تفتح لسلام عادل ودائم في الشرق الاوسط .

لقد التزمت اميركا منذ وقت طويل باحلال السلام في هذه المنطقة المضطربة ولاكثر من جيل سعت الادارات الاميركية المتعاقبة على تطوير مسيرة واضحة وعملية يمكن ان تؤدي الى سلام عربي — اسرائيلي حقيقي ودائم .

ان دورنا في البحث عن سلام شرق اوسطي لم يكن مسالة اختيار بل التزام اخلاقي . ان الاهمية الاستراتيجية للمنطقة بالنسبة للولايات المتحدة معروفة تماما .

لكن سياستنا يحركها ما هو اكثر من المصالح الاستراتيجية . ان لدينا ايضا التزاما لا يمكن التكوص عنه في بناء الدول الصديقة ووحدة اراضيها . كما لا يمكننا أن نتجاهل حقيقة ان جزءا كبيرا من الاقتصاد العالمي يرتبط بالاستقرار في الشرق الاوسط المعزق .

واخيرا فان اهتماماتنا الانسانية التقليدية تملي جهدا مستمرا لحل النزاعات سلميا .

وعندما تولت حكومتنا السلطة في يناير ١٩٨١ قررت أن اطارا عاما لسياستنا الشرق اوسطية يجب ان يخضع للخطوط العريضة التي وضعها اسلافي .

وكانت هناك مسالتان رئيسيتان يجب ان نتعامل معهما . الاولى التهديد الاستراتيجي للمنطقة الذي يشكله الاتحاد السوفيتي ومن يدور في فلكه والذي يظهر بشكل واضح من الحرب الوحشية في افغانستان وثانيتهما مسيرة السلام بين اسرائيل وجيرانها العرب .

وبخصوص التهديد السوفيتي فقد عززنا جهودنا كي نضع مع اصدقائنا وحلفائنا سياسة مشتركة لردع السوفيت ومن يدور في فلكهم من مزيد من التوسع في المنطقة والدفاع عنها اذا كان ذلك ضروريا .

التزام بالكمب

وبالنسبة للنزاع العربي الاسرائيلي التزمنا باطار كمب دايفيد كطريق وحيد نتقدم عليه . وادركنا ايضا على اي حال بان حل النزاع العربي الاسرائيلي بحد ذاته لا يمكن أن يضمن السلام في منطقة واسعة ومضطربة الى هذا الحد كما في الشرق الاوسط .

وكان هدفنا الاول وفقا لمسيرة كمب دايفيد ان نضمن تنفيذا ناجحا لمعاهدة الصلح المصرية الاسرائيلية . وقد تحقق ذلك بعودة سيناء سلميا الى مصر في ابريل ١٩٨٢ . ولتحقيق ذلك عملنا بجد مع اصدقائنا المصريين والاسرائيليين ومع دول صديقة اخرى لتشكيل القوة متعددة الجنسيات التي تعمل في سيناء حاليا.

وطوال هذه الفترة من المفاوضات الصعبة المستهلكة للوقت لم نفقد ابدا النظر الى الخطوة التالية من كمب دايفيد مفاوضات الحكم الذاتي لتمهيد الطريق أمام تمكين الشعب الفلسطيني من ممارسة حقوقه المشروعة .

لكن وبسبب الاغتيال المأساوي للرئيس السادات وازمات اخرى في المنطقة لم نتمكن قبل يناير ١٩٨٢ من القيام بجهد رئيسي لاحياء هذه المفاوضات .

وقام وزير الخارجية هيغ والسفير فيربانكس بثلاث زيارات لاسرائيل ومصر هذا العام لمتابعة محادثات الحكم الذاتي . وتحقق تقدم ملموس في تطوير الخطوط الرئيسية لتوجه اميركي كان سيقدم الى مصر واسرائيل بعد ابريل.

واقتنعني الاستكمال الناجح لانسحاب اسرائيل من سيناء والشجاعة التي ابداها في هذه المناسبة رئيس الوزراء بيغن والرئيس مبارك في الالتزام باتفاقياتهما بان الوقت حان لسياسة اميركية جديدة تحاول تقريب الهوة بالنسبة للخلافات المتبقية بين مصر واسرائيل بخصوص مسيرة الحكم الذاتي.

ولذلك دعوت في مايو الى اجراءات محددة وجدول زمني للمشاورات مع حكومتي مصر واسرائيل حول الخطوات المقبلة في مسيرة السلام .

نزاع لبنان أوقف الجهود

ولكن قبل ان يبدا هذا الجهد احتل النزاع في لبنان جهودنا . وتوقفت مباحثات الحكم الذاتي بينما كنا نسعى الى فصل الاطراف في لبنان واسكات مدافع الحرب .

واعطت لنا حرب لبنان المأساوية كما كانت الفرصة لسلام شرق اوسط.ويجب علينا ان ننتهزها الان ونحقق السلام لهذه المنطقة المضطربة الحيوية للاستقرار العالم بينما لا يزال هناك متسع من الوقت .

ولقد كانت هذه القناعة القوية التي دفعتني منذ اكثر من شهر وقبل ان تنتهي المفاوضات الحالية في بيروت الى اصدار تعليمات الى وزير الخارجية شولتز لمراجعة سياستنا مرة ثانية واستشارة مجموعة واسعة من الاميركيين البارزين حول افضل السبل لتعزيز فرص السلام في الشرق الاوسط .

ولقد تشاورنا مع كثير من المسؤولين الذين لعبوا تاريخيا دورا في المسيرة ومع اعضاء في الكونغرس ومع افراد من القطاع الخاص كما اجريت مشاورات مكثفة مع مستشاري حول المبادىء التي ساعلنها عليكم الليلة .

لقد انتهى الان اجلاء منظمة التحرير من بيروت وبامكاننا الان مساعدة اللبنانيين على اعادة بناء بلدهم الذي مزقته الحرب اننا ندين لانفسنا وللاجيال القادمة كلها وعلينا ان نتحرك بسرعة كي نطور هذا الانجاز .

ان لبنان مستقر ومتجدد ضروري لكل امالنا في السلام بالمنطقة ، ان شعب لبنان ليستحق افضل جهود المجتمع الدولي لتحويل كوابيس الاعوام الماضية الى فجر جديد من الامل .

لكن فرص السلام في الشرق الاوسط لا تبدا او تنتهي في لبنان ، وبينما نساعد لبنان على اعادة البناء يجب ان نتحرك ايضا لحل المسببات الجذرية للنزاع بين العرب والاسرائيليين .

لقد اظهرت الحرب في لبنان اشياء كثيرة لكن نتيجتين هما مفتاح لمسيرة السلام .

القوة الاسرائيلية لن تفرض السلام

الاولى ان الخسائر العسكرية لمنظمة التحرير الفلسطينية لم تقلل من تطلع الشعب الفلسطيني الى حل عادل لمطالبه والثانية هي انه بينما اظهرت نجاحات اسرائيل العسكرية في لبنان ان قواتها المسلحة هي الاولى في المنطقة الا ان ذلك بمفرده لا يمكن أن يجلب سلاما عادلا ودائما الى اسرائيل وجيرانها .

ان السؤال الان هو كيف نوفق بين اهتمامات اسرائيل الامنية المشروعة والحقوق المشروعة للفلسطينيين والجواب لا يمكن ان ياتي الا على مائدة المفاوضات . وعلى كل طرف ان يدرك ان النتيجة يجب ان تكون مقبولة من الجميع وان السلام الحقيقي يتطلب مواقف وسط من الجميع .

لذلك فانني ادعو الليلة لبداية جديدة ان هذه هي اللحظة التي يشارك فيها كل اولئك المعنيين مباشرة او يقدمون مساعدتهم لاساس عملي للسلام . ان اتفاقيات كمب دايفيد تبقى لسياستنا ، وتوفر صياغتها مفتاح الطريق لكل الاطراف من اجل مفاوضات ناجحة .

انني ادعو اسرائيل الى ان تدرك ان الامن الذي تتوق اليه لا يمكن ان يتحقق الا من خلال سلام حقيقي .. سلام يتطلب شهامة وبصيرة وشجاعة .

وادعو الفلسطينيين الى ادراك ان تطلعاتهم السياسية مرتبطة ارتباطا لا ينفصم بالاعتراف بحق اسرائيل في مستقبل مضمون .

دعوة العرب للاعتراف باسرائيل

كما ادعو الدول العربية الى ان تقبل بحقيقة اسرائيل وحقيقة ان السلام والعدل لا يمكن اكتسابهما الا من خلال مفاوضات مضيئة ومنصفة ومباشرة .

ومن خلال دعواتي هذه للاخرين ادرك ان للولايات المتحدة مسؤولية خاصة . واي دولة اخرى ليست في موقف يسمح لها بالتعامل مع الاطراف الرئيسية في النزاع على اساس من الثقة والمصداقية .

لقد حان الوقت لادراك جديد من قبل كل شعوب الشرق الاوسط. ان دولة اسرائيل حقيقة قائمة .. وتستحق شرعية غير قابلة للتحدي ضمن المجتمع الدولي .

لكن شرعية اسرائيل لم تدرك حتى الان الا من دول قليلة للغاية .. وانكرت من قبل كل الدول العربية باستثناء مصر ان اسرائيل موجودة ولها الحق في ان تطلب من جيرانها ان يعترفوا بهذه الحقائق .

لقد اظهرت الحرب في لبنان حقيقة اخرى في المنطقة ان مغادرة الفلسطينيين من بيروت تزيد مأساة تشرد الشعب الفلسطيني اكثر من اي وقت مضى، ان الفلسطينيين يشعرون بقوة ان قضيتهم اكبر من مشكلة لاجئين . وانني اوافق على ذلك .

لقد اعترفت اتفاقية كمب دايفيد بتلك الحقيقة عندما تحدثت عن الحقوق المشروعة للشعب الفلسطيني ومتطلباتهم العادلة ، وكي يستمر السلام يجب ان يشم كل اولئك الذين اثر عليهم النزاع بشكل كبير.

ومن خلال مشاركة أوسع في المسيرة السلمية ، وبشكل فوري من الاردن والفلسطينيين خاصة ، يمكن ان تكون اسرائيل قادرة على ان اعطاء الثقة في ان امنها ووحدتها سيحترمان من قبل جيرانها . ومن خلال مسيرة المفاوضات فقط يمكن لكل دول الشرق الاوسط الوصول الى سلام مضمون .

هذه اذن هي اهدافنا العامة . فما هي المواقف الاميركية المحددة الجديدة ولماذا اتخذناها .

في مفاوضات كمب دايفيد حتى الان شعرت كل من اسرائيل ومصر بحرية التعبير عن ارائهما علانية حول ما يجب ان تكون نتيجتها . وقد اختلفت اراؤهما حول نقاط كثيرة . وهذا مفهوم .

وسعت الولايات المتحدة حتى الان للعب دور الوسيط . ولقد تحاشينا التعليق علانية على مسائل رئيسية . ولقد ادركنا دوما وما زلنا ندرك ان الاتفاق الذاتي من قبل تلك الاطراف المعنية مباشرة بالنزاع يمكن ان يوفر سلاما دائما .

لكنه اصبح واضحا لي ان احساسا اكثر وضوحا بموقف اميركا من المسائل الرئيسية هو أمر ضروري لاستجلاب تاييد اوسع لمسيرة السلام .

اولا — وكما ورد في اتفاقيات كمب دايفيد يجب ان يكون هناك فترة من الوقت يكون للسكان الفلسطينيين في الضفة الغربية وقطاع غزة حكم ذاتي كامل في شؤونهم الخاصة .

ان دراسة وافية يجب ان تعطى لمبدا الحكم الذاتي لسكان المناطق والاهتمامات الامنية المشروعة للاطراف المعنية .

فترة انتقالية لضمان امن اسرائيل

ان هدف فترة الخمس سنوات الانتقالية التي ستبدا بعد انتخابات حرة لسلطة حكم ذاتي فلسطينية هو اثبات ان بامكان الفلسطينيين تسيير شؤونهم الخاصة وان مثل هذا الحكم الذاتي الفلسطيني لا يشكل خطرا على امن اسرائيل .

ان الولايات المتحدة لن تؤيد استخدام اي ارض اضافية لغرض اقامة المستوطنات خلال الفترة الانتقالية وان تبني اسرائيل الفوري لتجميد المستوطنات يمكن ان يخلق حقا واكثر من اي عمل اخر الثقة اللازمة لمشاركة واسعة في هذه المفاوضات .

ان مزيدا من النشاط الاستيطاني ليس ضروريا باي شكل لامن اسرائيل ويقلل فقط ثقة العرب في امكانية الوصول الى نتيجة متفاوض عليها بشكل حر ومنصف .

انني أريد ان اجعل الموقف الاميركي مفهوما بوضوح ، ان الغرض من هذه الفترة الانتقالية هو نقل السلطة المحلية بشكل سلمي ومنظم من اسرائيل الى السكان الفلسطينيين في الضفة الغربية وغزة . وفي الوقت نفسه فان هذا النقل لا يجب ان يتعارض مع متطلبات اسرائيل الامنية.

لا للدولة الفلسطينية

وبعد الفترة الانتقالية ونحن ننظر الى الضفة الغربية وغزة فانه من الواضح لي ان السلام لا يمكن ان يتحقق باقامة دولة فلسطينية مستقلة في هذه الاراضي . كما لن يمكن تحقيقه بسيادة اسرائيل او سيطرتها الدائمة على الضفة الغربية وغزة .

ولا لسيطرة اسرائيل

ولذلك فان الولايات المتحدة لن تؤيد اقامة دولة فلسطينية مستقلة في الضفة الغربية وغزة كما لن تؤيد ضمها او سيطرة اسرائيل الدائمة عليها .

سلطة ذاتية مرتبطة بالاردن

غير ان هناك على اي حال طريقا اخر للسلام . ان الوضع النهائي لهذه الاراضي يجب بالطبع ان يتوصل اليه من خلال مفاوضات هذه وهات .

لكن وجهة نظر الولايات المتحدة الثابتة هي ان سلطة ذاتية في الضفة الغربية وغزة تكون مرتبطة مع الاردن توفر افضل فرصة لسلام عادل ودائم ومتين .

اننا نرمي توجهنا بشكل متوازن على مبدا ان النزاع العربي — الاسرائيلي يجب أن يحل من خلال مفاوضات تتضمن مبادلة الارض بالسلام هذه المبادلة واردة في قرار مجلس الامن الدولي رقم ٢٤٢ المضمن بدوره بكل اجزائه في اتفاقيات كمب دايفيد .

ان قرار ٢٤٢ يبقى ساري المفعول بشكل كامل كحجر الاساس لجهد السلام الاميركي في الشرق الاوسط.

السلام مقابل الارض

ان موقف الولايات المتحدة هو انه مقابل السلام فان بند الانسحاب في قرار ٢٤٢ ينطبق على كل الجبهات بما فيها الضفة الغربية وغزة .

وعندما يتم التفاوض على الحدود بين الاردن واسرائيل فان وجهة نظرنا بخصوص مدى الاراضي التي يطلب من اسرائيل التخلي عنها ستتاثر بشكل كبير بمدى السلام الحقيقي والتطبيع والترتيبات الامنية التي ستعرض بالمقابل .

القدس موحدة

واخيرا فاننا نبقى على قناعة بان القدس يجب أن تظل موحدة لكن وضعها النهائي يجب ان يتقرر من خلال مفاوضات .

وفي سياق المفاوضات المقبلة ستؤيد الولايات المتحدة المواقف التي تبدو لنا منصفة وحلول وسط منطقية يمكن أن تؤدي الى اتفاق وسنقدم ايضا مقترحاتنا المفصلة عندما نشعر انها يمكن ان تكون مفيدة وان الولايات المتحدة ستعارض اي اقتراح من اي طرف وفي اي مرحلة من مسيرة المفاوضات يهدد امن اسرائيل .

ان التزام اميركا بامن اسرائيل حديدي مشرع .

وخلال الايام القليلة الماضية نقل سفراؤنا في اسرائيل ومصر والاردن والمملكة العربية السعودية الى حكومات الدول المضيفة هذه المقترحات بالتفصيل كما عرضتها هنا الليلة .

انني مقتنع بان هذه المقترحات يمكن ان تحقق السلام تحقق الامن وتعطي القوة لسلام عربي — اسرائيلي .

وستقف الولايات المتحدة الى جانب هذه المبادىء بالتزام كامل انها تتلاءم تماما مع متطلبات اسرائيل الامنية وتطلعات الفلسطينيين .

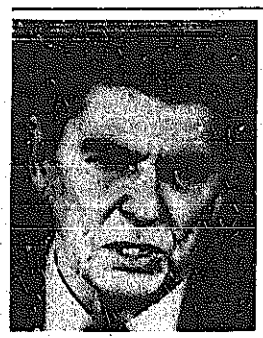

● رونالد ريغن

وسنعمل بشكل جاد لتوسيع المشاركة حول مائدة السلام كما رسمتها اتفاقيات كمب دايفيد . وانني امل بقوة ان يقبل الاردن والفلسطينيون بتاييد من زملائهما العرب هذه الفرصة .

ان الاضطراب المأساوي في الشرق الاوسط يرجع الى فجر التاريخ وفي يومنا الحاضر حصدت مشكلة بعد اخرى محصلتها الوحشية هناك .

وفي عصر التحدي النووي والاقتصاد المتداخل فان مثل هذه المشاكل هي تهديد لكل شعوب العالم لا الشرق الاوسط بحد ذاته .

لقد حان الوقت لنا جميعا في الشرق الاوسط والعالم للدعوة الى انهاء النزاع والكراهية والتعصب .. انه الوقت كي نقوم جميعا بجهد مشترك لاعادة البناء والسلام والتقدم .

لقد قيل مرارا وللاسف كان هذا القول صحيحا مرارا ايضا ، ان قصة البحث عن السلام والعدل في الشرق الاوسط هي ماساة فرص .

وغداة تسوية لبنان نواجه الان فرصة لسلام اوسع وهذه المرة يجب الا ندعها تنزلق من قبضتنا يجب أن ننظر الى ما وراء الصعوبات والعقبات الحالية وان نتحرك بانصاف وعزم تجاه مستقبل اكثر اشراقا .

اننا ندين لانفسنا وللاجيال المقبلة بالا نفعل اقل من ذلك لانه اذا فقدنا هذه الفرصة لبداية جديدة فربما ننظر الى الخلف لهذه اللحظة من مرحلة اخرى مقبلة وندرك كم كلفنا جميعا هذا الفشل .

هذه اذن المبادىء التي ستستند عليها السياسة الاميركية تجاه النزاع العربي — الاسرائيلي . ولقد التزمت شخصيا ببنائها ثابتة وبان ينظر اليها من قبل جميع الشعوب الواقعية والمرحبة على انها منصفة ويمكن تحقيقها وفي مصلحة كل من يرغب في رؤية السلام في الشرق الاوسط .

والليلة عشية ما يمكن ان يكون فجر امل جديد لشعوب منطقة الشرق الاوسط المضطربة ولكل شعوب العالم التي تحلم بمستقبل عادل وامن اطلب منكم جميعا ايها الاميركيون تاييدكم وصلواتكم في هذه المهمة العظيمة .

اعلانات مبوبة

هاتف مباشر : ٨٣٤٣١٠/٨٣٤٣١١

■■ تحذير ■■

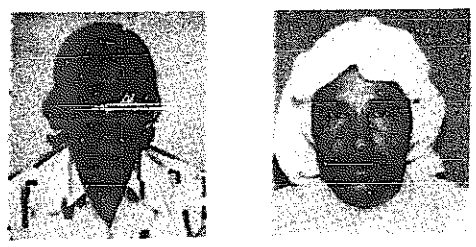

تعلن شركة الحميدان والعصيمي للثروة الحيوانية بأن كل من/ عزالدين محمد أحمد (عصري الجنسية) ومدينا سوريا (هندي الجنسية) قد تركا عملها بالشركة دون مبرر أو سابق انذار وهما مازالا بكفالتها لذا تحذر من التستر عليهما واستخدامهما ويرجى ممن يعلم عنهما شيئاً الاتصال تلفون: ٨١٦٩٤٣/ ٨١٥٠٥٧ أو ابلاغ أي مخفر.

■■ قطع علاقة ■■

تعلن مؤسسة رقية للاستيراد والتصدير بأن السيد/ محمد فؤاد ربيع الدش (مصري الجنسية) قد انهيت خدماته من المؤسسة اعتباراً من تاريخ ١٩٨٢/٧/١٨ ولذا تعتبر المؤسسة غير مسؤولة عن أي تعامل معه يتم باسمها بعد هذا التاريخ وهذا للعلم.

■■ مطلوب للعمل لدى ■■

شركة مقاولات كهربائية

• عمال تمديدات كهربائية

• كهربائي فني يحمل رخصة قيادة خاصة

— للعمل براتب مغر —

من يجد بنفسه الكفاءة الاتصال تلفون: ٤٤٣١٣٠/ المهندس مصطفى كمال من الساعة ٥ — ٨ مساء

شركة الهدف الالكترونية

الرائدة في عالم الالكترونيات

دوائر مغلقة للمراقبة — انتركم — استيريو — بدالات — ايريالات مركزية — ورشة لصيانة التلفزيون والفيديو/ في مجالنا نقبل المناقصات مهما كان حجمها.

حولي — شارع تونس — تلفون: ٥١٨١٨٤ — ٥٢١٩٢٩ — ٥٥٠٤٢٠ — تلكس: ٢٢٣٣٤ — ص.ب: ٦٢٦٩ حولي.

هل تعاني من مشاكل التخزين

نقدم لكم خبرتنا الواسعة في هذا المجال ونعرض رفوف وزوايا معدنية ممتازة لجميع الاستعمالات لتخزين جميع انواع البضائع وقطع الغيار وللمنازل استعداد تام للتصدير لجميع دول الخليج العربي والسعودية .

اتصل بهاتف ٩١١٣٣٩ لنرسل لك مندوبنا .

ورشة أبو الجبين الهندسية ص.ب: ٧١٠٦ الفحيحيل

لمطبوعاتكم ..

اعتمدوا

• طباعة عادية وفاخرة
• طباعة كتب
• طباعة كافة مواد الدعاية
• طباعة الملصقات المتنوعة (استكرز)

834091

للبيع محل سندويش المنير بالفحاحيل شارع مكة بجانب البنك الوطني يصلح لأي عمل تجاري

تلفون: ٩١٣٩٤٥

مطلوب كوافيرات لهن خبرة سابقة ومساعدات كوافيرات

الاتصال من ٤ — ٧ مساء

تلفون: ٧٤١٨٦١

تنظيف سجاد

وموبيليا في بيوتكم

مؤسسة النجمة للتنظيف

ت/ ٦٢٤٧٢٥

ELBEX ELBEX ELBEX

لمراقبة اعمالكم بالصوت والصورة ليلاً نهاراً

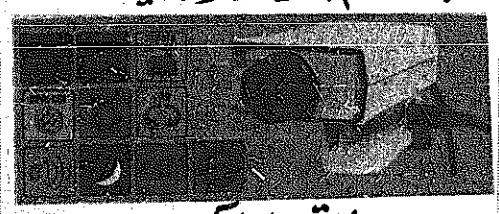

اعتمدوا البكس

الوكيل العام/ شركة صباريني الالكترونية

حولي/ شارع بيروت/ ت/ ٥٤٨٤٤٢ ص.ب ٦٤٣٣ تلكس ٢٢٨٩١

برقان تاكسي

٧١٤٠١١ / ٤٦٤٣٦٠

٧٣٦٠١٤ / ٤٦٤٣٦١

مطلوب للعمل

دوام كامل: • طباخ • ومساعد طباخ • ومعلم شاورما • وعامل مطبخ — شرط الخبرة — المقابلة شخصياً: أبووحيد/ مدير مطعم الشباب بالعباسية.

للبيع محل ادوات كهربائية بخيطان القديم

تلفون: ٧٣٩٤٨٨

٧١٨٠٢٣ عبدالله

** بشرى سارة **

لأصحاب الشركات والمقاولين لدينا أرضيات بلاستيك

سعر المتر المربع:

بدون تركيب ٧٥٠ فلس

مع التركيب ١٫٤٠٠ دينار

مع جميع أنواع الديكور

ت: ٥٢١١٨٢/ وديع

للبيع في عمان

عمارة ديلوكس تسوية ودورين مساحة ٥٩٠م٢ حجر قباطية بمنطقة ام اذينة، على شارعين، السعر (١٢٠) الف دينار كويتي. الاتصال بعد الظهر ت: ٥٣٠٣٩٠/ ابواسامة.

فلل للبيع

بمنطقة الاندلس

— بمواقع ممتازة —

ت: ٨٧٥٥٨٢/٨٢٧٣٠٦

٨٧٣٠٥٦/ ناصر الورع

للتنظيف

استعداد لتنظيف الفلل والمدارس والشركات والسجاد

اتصلوا تلفون:

٨٤٥٥٧٢ / ٨٤٥٧٣١

للبيع بداعي السفر

شقة مؤثثة بالفروانية من غرفتي نوم وصالة ومدخل ومطبخ وحمامين وتلفون

تلفون: ٧٤٢٨١٧

مطلوب

فيلا أو دور من فيلا أو عمارة شقق لسكن عائلات اجنبية وعربية في جميع مناطق الكويت

مكونة من ٢ - ٣ - ٤ غرف نوم وتوابعها .

الاتصال تلفون ٤٢٩٩٣٢ ~ ٤٢٩٩٣٦

■■ شركة السويلم التجارية ■■

للمقاولات الكهربائية، للأصباغ، وأعمال الصيانة والديكور، والترميم، وتركيب الحجر الأردني بجميع أنواعه

*** وبأسعار معتدلة ***

سلوى، قطعة ١١، خلف المدرسة الابتدائية للبنات، مقابل بقالة ابراهيم مندني، تلفون: ٦١٢٣٤٠.

ردود الفعل الاولية على مبادرة الرئيس الاميركي!

الرياض والقاهرة تدرسان المشروع الأميركي ودمشق وموسكو تهاجمانه

دعا السيد ياسر عرفات اللجنة التنفيذية لمنظمة التحرير الفلسطينية الى عقد اجتماع عاجل خلال ٤٨ساعة لبحث مقترحات الرئيس الاميركي رونالد ريغن لتحقيق السلام في الشرق الاوسط ولم تذكر وكالة الانباء الفلسطينية « وفا » اين سيعقد الاجتماع لكن ناطقا باسم وزارة الداخلية التونسية قال ان السيد عرفات سيصل الى تونس اليوم قادما من اثينا .

وبحث السيد عرفات مقترحات ريغن مع ٦ من اعضاء اللجنة التنفيذية في العاصمة اليونانية امس . وقال رئيس الدائرة السياسية بمنظمة التحرير السيد فاروق قدومي الذي اشترك في المباحثات ان مقترحات ريغن تتضمن « عناصر جديدة » .

واضاف ان رفض الرئيس الاميركي السيادة الاسرائيلية على الضفة الغربية وقطاع غزة « يعطينا شيئا نجادل بصدده وآمل ان يكون هناك مجال للمناقشة خلال ذلك » .

واعرب قدومي عن اعتقاده بان بيان ريغن يبدو للوهلة الاولى امتدادا لاتفاقيات كمب دايفيد . لكنه وصف طلب ريغن بعدم ضم الضفة والقطاع وتجميد المستوطنات بانه امر (مشجع).

● ممثل منظمة التحرير في واشنطن الدكتور نبيل شعث رحب بمقترحات ريغن . وقال في حديث لشبكة التلفزيون الاميركية « سي.بي.اس » ان هناك كثيرا من النقاط الايجابية في خطة ريغن . واضاف ان المنظمة ستدرس الخطة بجدية وستعلن موقفها قريبا .

وذكر الدكتور شعث ان الرئيس ريغن دخل مدخلا سلميا وتناول المشكلة بمجملها وهو ما يمكن ان يكون نقطة البدء لوقف التدهور الحالي .

● الجبهة الشعبية لتحرير فلسطين رفضت مقترحات ريغن وقالت انها ستستمر في الكفاح من اجل اقامة دولة فلسطينية مستقلة . وقال ناطق باسم الجبهة ان بيان ريغن « كان مناورة جديدة تهدف الى تحسين صورة اميركا في المنطقة العربية وتسهيل مهمة الانظمة العربية الرجعية في القمة العربية المقبلة » .

واضاف الناطق ان واشنطن تحاول « ربط المنطقة العربية بالسياسة الاميركية والحصول على تنازلات سياسية وقومية من منظمة التحرير الفلسطينية» وقال ان الجبهة الشعبية ستستمر في النظر الى الولايات المتحدة على انها « العدو رقم واحد لتطلعاتنا وطموحاتنا » . واضاف « ان شعبنا سوف يقوض اي بديل تحاول الامبريالية ان تفرضه وان نضالنا سيستمر حتى نقيم دولتنا المستقلة على ارض فلسطينية » .

تحفظ سعودي

السعودية قالت انها تدرس المقترحات الاميركية التي تلقتها فعلا لاصدار رايها فيها لكن راديو الرياض اشار الى « تحفظات » بشانها . وقال وزير الاعلام السعودي الدكتور محمد عبده يماني « ان المقترحات الاميركية التي تلقتها المملكة هي قيد الدرس وان السعودية ستبدي رايها فيها على ضوء ما تسفر عنه الدراسة وفقا لمواقف السعودية ونهجها فيما يتعلق بالقضايا العربية ». لكن راديو الرياض قال في تعليق سياسي رئيسي له امس قال ان مبادرة الفهد التي طرحت في شهر نوفمبر الماضي تمثل حلا شاملا وعادلا ومعقولا يحظى بدعم عام من المجموعة الدولية .

الموقف السوري

راديو دمشق وصف مقترحات ريغن بانها « مناورة في سياق سياسة اميركية ثابتة تتلخص في دعم عدوان اسرائيل وخططها التوسعية واهدافها العنصرية في المنطقة ». واضاف الراديو في اول تعليق سوري على المقترحات ان مبادرة الرئيس ريغن لا تحمل اي قدر من الجدية لانها لا ترتكز على اسس سليمة ولا تستند الى حل المشكلات الجذرية للصراع العربي الاسرائيلي . وقال الراديو ان اي مبادرة ترتكز على اتفاقيات كمب دايفيد لا تحقق السلام العادل في المنطقة بل على العكس من ذلك تماما ستكون سببا في العودة الى الحروب والصراعات في المنطقة .

تقييم الموقف

في القاهرة قال مصدر مسؤول بوزارة الخارجية المصرية ان الوزارة تعد حاليا دراسة حول ما تضمنه بيان ريغن . واضاف ان مصر ستحدد موقفها مما اوضحه ريغن بعد انتهاء تقييم الموقف. وسيعقد مجلس الوزراء المصري اجتماعا طارئا بعد غد لبحث المقترحات الاميركية. وبحث وزير الخارجية المصري كمال حسن علي المقترحات مع السفير الاميركي في القاهرة الفرد اثيرتون . وقال راديو القاهرة ان مقترحات ريغن « تشكل تغيرا في الموقف الاميركي تجاه المشكلة ».

ترحيب بريطاني

الحكومة البريطانية رحبت بالمقترحات الاميركية ووصفتها بانها « خطوة بناءة وواقعية » . وقالت وزارة الخارجية البريطانية ان المقترحات الاميركية « توفر فرصة جديدة لاعادة بناء الثقة بين الاطراف المعنية بالنزاع العربي الاسرائيلي ».

واضافت ان الافكار الاميركية تمثل كذلك محاولة جديدة تاخذ في الاعتبار قلق الاطراف المعنية وتعترف بان مستقبل الشعب الفلسطيني هو موضوع مركزي لتحقيق السلام في الشرق الاوسط .

وذكرت الوزارة ان بريطانيا ابلغت مسبقا بالمقترحات الاميركية كما ان بريطانيا كانت طيلة هذا الصيف على اتصال وثيق مع الولايات المتحدة حول القضية الفلسطينية (وكانوا على ادراك تام بتفكيرنا وارائنا ».

هيمنة اميركية اسرائيلية

الاتحاد السوفيتي قال ان مقترحات ريغن تهدف الى فرض هيمنة اميركية اسرائيلية على منطقة الشرق الاوسط . وذكرت وكالة « تاس » السوفيتية الرسمية ان المقترحات ترمي كذلك الى « تثبيت النتائج السياسية المترتبة على العدوان الاسرائيلي في لبنان ».

الرئيس الفرنسي الذي يزور اثينا رحب بحذر بمقترحات ريغن . وقال ان مقترحات الرئيس الاميركي التي تدعو الى اقامة وطن للفلسطينيين « ستحظى بتاييدنا » لكنه اضاف ان هذه المقترحات يجب ان تتضمن « الاعتراف بدولة اسرائيل وحقها في العيش ضمن حدود آمنة » . واضاف : « سنؤيد اي شيء يسمح بالاعتراف المزدوج » .

واشنطن — ريغن قد يوفد وزير خارجيته للمنطقة

شولتز "مندهش" لرفض اسرائيل للسلام ولا يستبعد مشاركة المنظمة في المفاوضات

سائنا باربارا — اب — ي.ب — استعد الرئيس الاميركي رونالد ريغن لايفاد وزير خارجيته جورج شولتز لمتابعة اي مبادرة مشجعة « لمقترحاته الطازجة» ازاء تحقيق السلام في الشرق الاوسط .

وقال مسؤول كبير في الادارة الاميركية طلب عدم ذكر اسمه انه رغم عدم وجود اية خطط فورية لايفاد شولتز الى الشرق الاوسط ، الا انه سيفعل ذلك اذا توفرت اية ايضاحات بان هذه الجولة ستكون مناسبة ومفيدة .

وقد اعلن جورج شولتز في حديث مع محطة « اي بي سي » التلفزيونية عن تصميم واشنطن على التمسك بمشروع ريغن للسلام في الشرق الاوسط رغم ردود الفعل السلبية في اسرائيل .

وقال ان الرئيس ريغن قدم المقترحات « ككل متكاملة وصفقة متكاملة » ولا يمكن اختيار جزء منها ورفض الجزء الاخر .

واضاف « انه من الصعب علي ان اصدق ان اسرائيل ترفض فكرة السلام كما يصعب علي ان اصدق ان اسرائيل ترفض فكرة الاعتراف بها من جانب جاراتها بوصفها دولة . ويصعب علي كذلك ان اصدق ان اسرائيل ترفض الضمانات لامنها التي قدمها الرئيس ».

وحذر وزير الخارجية الاميركية من انه اذا اصر الاسرائيليون على الاستيطان في الضفة الغربية لنهر الاردن فانهم سيكونون قد ضموها بالفعل واستخدم شولتز عبارة « الضم الزاحف » المستخدمة في الدول العربية.

وقال شولتز ، في معرض حديثه عن مسالة تمثيل الفلسطينيين في مفاوضات الحكم الذاتي الواردة في اتفاقيتي كمب دايفيد لفترة انتقالية مدتها خمس سنوات . انه « غير منطقي ان نتوقع من الفلسطينيين ان يوافقوا على تمثيلهم عن طريق الاشخاص الذين تختارهم اسرائيل » .

● شولتز

غير ان شولتز لم يستبعد فكرة ان تكون منظمة التحرير الفلسطينية هي الممثل الشرعي للفلسطينيين طالما لم يحدد السكان الفلسطينيون موقفهم بحرية حول هذه النقطة . مشيرا الى ان الفلسطينيين لن يقبلوا ابدا ان يحكموا من قبل اسرائيل .

وقال « عندما يكون هناك من يمثلك، فانك تريد ذلك الشخص ان يكون الشخص الشرعي بالنسبة لك ،وليس من المعقول ان نتوقع ان يوافق الفلسطينيون على ان يمثلهم شخص يختاره الاسرائيليون ، ان هذا امر غير عملي ولن يجدي ».

واشار شولتز الى ان الملك حسين عاهل الاردن يدرس حاليا مقترحات ريغن بجدية .

وقال انه اذا قبل الملك حسين هذه المقترحات وشارك في المباحثات فانه سيتحدث بصورة مبدئية نيابة عن الفلسطينيين .

الكونغرس يرحب

وقد رحب بعض اعضاء الكونغرس بمقترحات ريغن .

وامتدح عضو لجنة العلاقات الخارجية في مجلس الشيوخ كليبورن بيل هذه المقترحات « لالتزامها القوي بامن اسرائيل » ودعا الى تجميد المستوطنات في الضفة الغربية المحتلة معربا عن اعتقاده بان خطاب الرئيس ريغن ، يعبر عن اهداف نبيلة تلاقي قبولا عاما من الشعب الاميركي ».

واعرب رئيس لجنة الشؤون الخارجية في مجلس النواب كلمنت زابلوكي عن اعتقاده بان الرئيس ريغن « كان جافا ومتصلبا ضد اسرائيل ومشاكلها في الضفة الغربية ».

اما عضو مجلس النواب بنجامين روزنتال وهو من المؤيدين لاسرائيل فقال « اعتقد ان الرئيس ريغن حاد عن اتفاقية كمب دايفيد واستبق الامور قبل ان يعطي الفرصة للاسرائيليين للانسحاب من بيروت ».

واثنى السناتور جون وارنر على الخطاب واعتبره « اقتراحا شجاعا من شانه ان يشكل اطارا ومسلكا لسلام شامل في الشرق الاوسط ».

واشار السناتور تشارلز ماثياس وهو عضو في لجنة الشؤون الخارجية بجراة « الرئيس ريغن في تحديده لازمة الشرق الاوسط معتبرا ذلك الخطوة الاولى لحلها ».

الرفض الاسرائيلي لم يفاجىء البيت الابيض

سائنا باربارا — كيب — اعلن البيت الابيض انه لم يفاجا او يشعر بخيبة الامل ازاء الرفض الاسرائيلي السريع لمبادرة الرئيس السلمية الجديدة واعرب عن الامل في ان تؤدي المقترحات الى مباحثات رسمية .

لاري سبيكس الناطق الصحفي باسم البيت الابيض : « اننا كنا نعرف انها ستكون مثيرة للجدل » وكان سبيكس يدلي بهذا التصريح بعد ان رفضت الحكومة الاسرائيلية خطة ريغن .

وقال « اننا شعرنا بان العرب والاسرائيليين لن يقبلوها تماما ، لكنها تشكل مبادىء جيدة بالنسبة لنا للمضي قدما الى الامام » .

واضاف سبيكس انه رغم الرفض الاسرائيلي المبدئي ، فان الادارة تامل في مواصلة حوار يركز على اساسيات السلام المقترحة .

وقال « ان هذا اقتراح جاد وضعه الرئيس » ، واضاف « اننا نامل ان نشارك فيه كافة الاطراف في الشرق الاوسط » .

تل ابيب — معلناً ان هذا أتعس يوم في حياته

بيغن يتحدى ريغن ويتهم أي اسرائيلي يقبل مقترحات واشنطن بالخيانة

الحكومة ترفض المشروع الاميركي جملة وتفصيلا

القدس المحتلة — ا.ب ، ي.ب — رفضت الحكومة الاسرائيلية بالاجماع مقترحات السلام الاميركية التي اعلنها الرئيس رونالد ريغن « جملة وتفصيلا» واتهمته بانتهاك اتفاقات « كمب دايفيد» في ٥ نقاط .

واعربت حكومة مناحيم بيغن عن شعورها بالدهشة والمرارة . وخيبة الامل لان المقترحات الاميركية اعلنت دون استشارة اسرائيل مسبقا .

وحلل البيان الاسرائيلي المطول مقترحات ريغن واحدا تلو الاخر وادعى ان كلا منها يمثل تعارضا لاتفاقات « كمب دايفيد » الاطار الوحيد للسلام الذي تعترف به اسرائيل .

ويبدو ان التحدي الاسرائيلي هو بمثابة مقدمة لمواجهة مع الحليف الرئيسي لها وممولها بالاسلحة .

وقال دان ميريدور للمراسلين في ملاحظاته على المقترحات .

— دعا الرئيس ريغن مواطني القدس العرب الى المشاركة في انتخابات مؤسسات الحكم الذاتي في الضفة الغربية عندما ينفذ الحكم.

وتقول اسرائيل ان القدس لم يرد ذكرها في اتفاقات كمب دايفيد ، وان مقترحات ريغن تعني اعادة تقسيم القدس الى سلطتين يهودية وعربية.

— قال ريغن ان الفلسطينيين يجب ان يديروا امورهم الداخلي بانفسهم وتقول اسرائيل ان هذا من شانه ان يفتح الضفة الغربية امام منظمة التحرير الفلسطينية واستمرار سفك الدماء .. وبالنسبة للاسرائيليين فان هذا الامر يعتبر مسالة حياة او موت.

— دعا ريغن الى تجميد انشاء المستوطنات اليهودية في الضفة الغربية وغزة ، وتقول اسرائيل انه لم يرد ذكر لهذا التجميد في اتفاقات كمب دايفيد . وتؤكد انه لن يكون هناك تجميد للمستوطنات .

— قال ريغن ان الحكم الذاتي يجب ان يطبق على الارض وعلى السكان ، وتقول اسرائيل انه سيطبق على الناس فقط .

— دعا ريغن الى روابط قوية بين الضفة الغربية والاردن .وتقول اسرائيل ان شيئا لن يمنع الملك حسين عاهل الاردن في هذه الحالة من تسليم الضفة الغربية لحكم الفلسطينيين . وقال البيان ان اسرائيل لن تدخل في مفاوضات مع طرف ايا كان على اساس هذه المقترحات .

● بيغن

بيغن غاضب

راديو اسرائيل قال ان مناحيم بيغن كان غاضبا جدا ومتاثرا خلال مقترحات ريغن .

وقال ان اي اسرائيلي يقبل هذه المقترحات سيكون « خائنا » واعرب عن غضبه لان ريغن تشاور مع الاردن ومصر والسعودية قبل اعلانه مقترحاته ، ولكنه لم يتشاور مع اسرائيل .

وقال مسؤولون اسرائيليون ان بيغن بعث برسالة الى ريغن ردا على رسالته يرفض فيها المقترحات الاميركية .

واوضح الراديو انه عندما تسلم بيغن المقترحات ابلغ صموئيل لويس السفير الاميركي في تل ابيب قائلا « هذا اتعس يوم في حياتي منذ ان اصبحت رئيسا للوزراء » .

وقال بيان الحكومة ان اسرائيل ستستمر في انشاء المستوطنات تمشيا مع حقنا الوطني ، لقد قال الرئيس ريغن ان المستوطنات غير قانونية والسبب المزدوج هو ايجاب وهذا يعني ان المستوطنات شرعية .

وادعى البيان ان رسالة ريغن تتعارض كلية مع كمب دايفيد .

وسخر البيان من وعود اميركا بمعارضة دولة فلسطينية في الاراضي المحتلة وقال « اذا كان المقترحات الاميركية ان تنفذ فان شيئا لن يمنع الملك حسين من دعوة صديقه الجديد ياسر عرفات الى نابلس ويقول له « تسلم السلطة واحكم » .

وهكذا تظهر الدولة الفلسطينية التي ستتحالف مع الاتحاد السوفيتي، وقد يضم له كل من الاردن وسوريا والعراق والسعودية في محاولة لتدمير اسرائيل .

وقال البيان ، انه امر لا يمكن ادراكه كيف يمكن لاسرائيل قبول مثل هذا الترتيب الذي تعتبر نتائجه مميتة . وقال ان ان المقترحات الاميركية ستؤدي الى خلق خطر جسيم على اسرائيل وامنها ومستقبلها » .

دايفيد ليفي نائب رئيس الوزراء الاسرائيلي قال بعد اجتماع حكومة مناحيم بيغن ان الحكومة الاسرائيلية لا تسعى لمواجهة مع واشنطن لكنها ستتمسك بحزم بتفسيرها لاتفاقات « كمب دايفيد » . وبرر رفض حكومة تل ابيب مقترحات الرئيس الاميركي بانها ستؤدي الى انشاء دولة فلسطينية حتى لو كان ذلك غير مقصود .

وقال ان مقترحات ريغن تتعارض مع اتفاقات كمب دايفيد . واتهم ريغن بانه « منحاز » ضد اسرائيل وان مقترحاته تتناقض مع روح اتفاقات الكمب .

وزير الطاقة اسحق بيرمان وبخ ريغن لاثارته هذه المقترحات في مثل هذا الوقت وليس بعد فترة الفيس سنوات . وقال ان من شان هذه المقترحات ان تضر بفعالية الولايات المتحدة كوسيط .

خلال ٤٨ ساعة — مذكرة ثانية لبيغن من الرئيس الاميركي

بعث الرئيس ريغن لمناحيم بيغن مذكرة ثانية وقال راديو اسرائيل ان محتويات المذكرة التي اعلن عنها بعد ساعات من اعلان مقترحات الرئيس ريغن « بقيت سرا » . غير انه اشار الى ان المذكرة وهي الثانية التي بعث بها ريغن الى بيغن خلال ٤٨ ساعة ارسلت قبل ان يعلن الرئيس ريغن مقترحاته الجديدة بشان تسوية ازمة الشرق الاوسط سلميا .

ونقل الراديو عن مراقبين قولهم ان ريغن يعد بيغن في رسالته الثانية بعدم مفاجاة اسرائيل .

وقالوا ان الرئيس ريغن ابلغ بيغن في المذكرة انه سيتم اطلاع اسرائيل على كافة الخطوات التي تتخذها الادارة الاميركية قبل ان يتم اعلان هذه الخطوات على الملاء .

وقال الراديو ان المراقبين لاحظوا كذلك انه في الوقت الذي يقصد فيه من المذكرة الثانية تهدئة خواطر اسرائيل التي ثارت ثائرتها بسبب المذكرة الاولى التي بعث بها ريغن فانه ليس هناك في المذكرة الثانية اي اشارة الى اي تغيير في المقترحات الاميركية .

٣ مرات

ذكر الرئيس ريغن منظمة التحرير ٣ مرات وتجاهلها في تطبيق بنود الحل وتحدث عن حكومة فلسطينية وعن الفلسطينيين .

اريتز : ريغن انحرف عن « كمب دايفيد »

توقع موشيه ارينز «خلافات» في المستقبل مع الولايات المتحدة لكنه استبعد حدوث « مواجهة » معها .

وتردد ارينز في مقابلة مع التلفزيون الاسرائيلي في التعليق على رسالة ريغن قبل دراستها من قبل الحكومة الاسرائيلية . غير انه قال « اننا نعتقد ان الرسالة تتضمن انحرافات عن اتفاقات كمب دايفيد ، وسوف نقول ذلك للولايات المتحدة ، وهذا محور الخلاف الذي اتوقعه في المستقبل ». واوضح « اننا سنصر على وجود الانحراف وتصر واشنطن على عدم وجود انحراف وهكذا ، ولكننا سنتغلب على هذه الخلافات بالتاكيد .

« العمل » موافق

ايد حاييم بارليف السكرتير العام لحزب « العمل » الاسرائيلي المعارض ربط ريغن الاردن بالاراضي المحتلة وقال انه لا يعتقد ان الرئيس ريغن لم يحصل على موافقة الاردن مسبقا على مقترحاته .

ونقلت « اليونايتدبرس » عن مصادر حزب العمل قولها ان رسالة ريغن تعتبر خروجا من الطريق المسدود لانها اي الرسالة مثلت ما كان العمل ينادي به منذ سنوات بضرورة ربط الضفة الغربية بالاردن في اية تسوية سلمية .

انتحار

وصف يهودا بن مئير نائب وزير الخارجية الاسرائيلي خطة الرئيس ريغن بانها سوف تكون انتحارا لاسرائيل .

وقال في مقابلة في التلفزيون الاميركي ان الولايات المتحدة دون تشاور سابق تقدم لنا امرا واقعا ازاء مسائل حياة او موت بالنسبة لنا . وقبول تلك المقترحات هو انتحار لاسرائيل .

واضاف يقول « اننا على استعداد لتقديم تنازلات مجيدة اذى من اجل السلام لكن اسرائيل نفسها لا يمكن ان تكون ثمن السلام وهذا خطا هو ما سوف نعلنه تلك المقترحات .

مناورة قاتلة

وصف ابراهام شارير وزير السياحة الاسرائيلي مشروع ريغن بانه « مناورة قاتلة » ، مشيرا الى انه يشكل تشجيعا لمنظمة التحرير الفلسطينية .

« لا » أطماع اقليمية

طالبت حركة « السلام الان » مناحيم بيغن بان يعلن على الملا بانه ليس لديه اية اطماع اقليمية في الضفة الغربية وقطاع غزة .

موسكو : اسرائيل تستعد لضرب القوات السورية في لبنان

موسكو — ا.ب — اتهم الاتحاد السوفيتي اسرائيل بالاستعداد لمهاجمة القوات السورية في لبنان . وقالت صحيفة « برافدا » الناطقة باسم الحزب الشيوعي السوفيتي «ان الغزاة يواصلون تدنيس الاراضي اللبنانية وحشد قوات في البقاع في مواجهة القوات السورية واتهم غير مستعدين للانسحاب من لبنان كما طالب بذلك الراي العام العالمي بل يريدون فتح جبهة جديدة هناك » .

واشارت الصحيفة الى ان زيارة وزير الدفاع الاسرائيلي اريل شارون لواشنطن اخيرا استهدفت كما يبدو الحصول على موافقة وتشجيع الولايات المتحدة من اجل « اجراء اخر » ضد الفلسطينيين والاردنيين وربما السوريين .

واتهمت « البرافدا » واشنطن باستغلال التطورات الراهنة في الشرق الاوسط لزيادة وجودها العسكري والسياسي في المنطقة . وقالت ان جولة وزير الدفاع الاميركي كاسبار واينبرغر في المنطقة تاتي في اطار هذا المخطط .

الصحف الاسرائيلية تنتقد ريغن وتحذر بيغن من مواجهة واشنطن

تراوحت تعليقات الصحف الاسرائيلية حول المقترحات الاميركية بين انتقادها ورفض فكرة فرض سياسات معينة من قبل واشنطن على تل ابيب وبين تحذير اسرائيل من معارضة الولايات المتحدة .

وقالت صحيفة « هاتسوفيه » الناطقة بلسان الحزب القومي الديني المتشدد الذي يشارك في ائتلاف (الليكود) الحاكم ان رسالة الرئيس الاميركي الى بيغن تنطوي « على مبادرة جديدة في اسرائيل ستفقد الادارة الاميركية اهدافها » .

ودعت الولايات المتحدة « الى التوصل الى تفاهم — حول الموضوع — عن طريق الحوار والاقناع المتبادل بين الطرفين » .

وقالت على الرغم من انه « يتوجب على جلسة مجلس الوزراء اليوم الاخذ بعين الاعتبار والتقدير الجهود الاميركية حتى الان ، غير انه يترتب على الحكومة ان توضح للولايات المتحدة ان اي تقدم اخر يجب ان يكون في الاطار الاساسي الذي تم الاتفاق عليه في كمب دايفيد ».

وقالت صحيفة « الانباء » التي يصدرها مكتب بيغن « انه يبدو انه توجد خلافات عميقة بين اسرائيل والولايات المتحدة حول تفسير نصوص كمب دايفيد خاصة فيما يتعلق بالاطار المرتبط بالجانب الفلسطيني من قضية الشرق الاوسط » .

واضافت « ان الولايات المتحدة صديقة حميمة لاسرائيل وان الاسرائيليين يريدون للصداقة معها ان تزداد قوة ورسوخا وبذلك فهم يتمنون ان تنتهي الخلافات حول تفسير اتفاقيات كمب دايفيد باقل قدر من الازمات » .

وقالت صحيفة «ها ارتس» المستقلة انه يجب اعتبار رسالة الرئيس الاميركي دليلا على ان الولايات المتحدة لن تقبل مرة اخرى سياسة التاخير والتاجيل التي تتبعها اسرائيل .

وحذرت صحيفة « علومشمار » من ان اي خلاف بين الحكومة الاسرائيلية والولايات المتحدة لن يمس الحكومة فحسب بل يمس دولة اسرائيل وشعبها.

وقالت « في هذه الحالة يجب ان تدرس كل فكرة عرضها حتى لا يزداد الموقف المتورط الذي وضعت اسرائيل نفسها فيه » .

وحذرت صحيفة « دافار » الناطقة بلسان حزب العمل الاسرائيلي المعارض من « انه اذا اصرت حكومة بيغن على مواقفها فانها ستجد نفسها مرة اخرى في خلاف داخلي واعتراض اميركي حازم » .

وقالت « ان الولايات المتحدة غيرت من سياستها بعد ان اتخذت لوقت طويل موقفا معتدلا فهي تهدف الان الى تدخل نشيط يستهدف التقدم في ايجاد حل للمشكلة الفلسطينية » .

« فيللا السعادة » لعرفات

يصل الى تونس مساء اليوم السيد ياسر عرفات ، حيث سيستقبل رسميا وشعبيا ، في اول زيارة له للعاصمة التونسية بعد مغادرته بيروت . الحكومة التونسية خصصت للزعيم الفلسطيني (فيللا السعادة) مقرا لاقامته . وتبعد الفيللا مسافة ١٥ كلم من العاصمة .

حشود اسرائيلية جديدة في البقاع

دمشق — ق.ن.ا — واصلت القوات الاسرائيلية تعزيز مواقعها على طول خطوط التماس مع القوات السورية في منطقة البقاع ، والملك في اول رد فعل عسكري اسرائيلي على مبادرة الرئيس الاميركي ريغن لحل مشكلة الشرق الاوسط . وذكرت الانباء الواردة من المنطقة الى هنا ان اسرائيل ادخلت ارتالا كبيرة من الدبابات والاليات المدرعة الى منطقة البقاع ووزعتها على التلال والسهول المحيطة بمناطق عيتا وكفر قوق ووادي منعم .

مؤكداً أن ريغن لم يتحرف عن كمب دايفيد

كارتر : بيغن وشارون أكبر عقبة أمام السلام

واشنطن — ا ب — اكد الرئيس الاميركي السابق جيمي كارتر ان مناحيم بيغن وافق في « كمب دايفيد » على التفاوض حول مستقبل مدينة القدس وايقاف انشاء مستوطنات يهودية في الضفة الغربية .

وقال في مقابلة اجرتها معه محطة « اي بي سي » التلفزيونية انه يعتبر السياسة الاستيطانية المكثفة لبيغن ووزير دفاعه اريل شارون احدى اكبر العقبات امام تحقيق السلام في الشرق الاوسط . واوضح ان هذه السياسة جعلت معظم العرب على اقتناع بان الاسرائيليين غير مخلصين في التزامهم بكمب دايفيد .

ونفى الادعاءات الاسرائيلية القائلة بان الرئيس رونالد ريغن قد انحرف عن اتفاقات الكمب وقال : « انه ليس هناك بالتاكيد اي شيء في خطاب الرئيس او ما ارسله الى الاسرائيليين يتناقض مع روح اتفاقات كمب دايفيد ».

واكد ان خطاب ريغن ورسالته التي تسلمها الاسرائيليون تتمشى مع اتفاقات الكمب .

وقال اذا اوضح الرئيس ريغن ووزير خارجيته جورج شولتز حزما مع اسرائيل ، فانها ستتفاوض في النهاية .

واشار الى ان وضع مدينة القدس قد بحث بصورة مستفيضة في « كمب دايفيد » .

وقال : « انني والسادات وبيغن وضعت مسودة فقرة رائعة حول القدس تضمنت بان المدينة يجب ان تبقى موحدة ، وان يكون لكل شخص الحق في المرور الى الاماكن المقدسة الخاصة به ، وان تكون هذه الاماكن تحت اشراف المتعبدين انفسهم.

غير انه قال هذه المسودة لم تضمن في اخر دقيقة في اتفاقات الكمب ، ولكن كان هناك تفهم واضح لهذه المسالة من كلا الاطراف .

واضاف : ان الموقف الاميركي كان دائما يقضي بتقرير وضع القطاع الشرقي من مدينة القدس الذي ضمته اسرائيل من خلال المفاوضات ، وهذا ما قاله الرئيس ريغن في خطابه .

واشار الى انه يوافق الرئيس ريغن بان القدس يجب ان تبقى موحدة ، وهذا هو موقف الولايات المتحدة ويمكنني القول ان هذا هو موقف السادات وبيغن في « كمب دايفيد » .

وقال انه حصل على تاكيدات مباشرة من بيغن وموشيه دايان بان تتوقف اسرائيل عن انشاء مزيد من المستوطنات .

واوضح ان بيغن وعد في كمب دايفيد بعدم انشاء اي مستوطنات جديدة في الضفة الغربية وقطاع غزة ان المفاوضات مستمرة ، وقال : « ان من الواضح ان المفاوضات مازالت مستمرة » .

واضاف : « ان استمرار السياسة الاستيطانية كانت مفاجاة كبيرة لنا ، وبمكنني القول انها مفاجاة غير سارة.

عبء ثقيل

وكان كارتر قد حث قبل خطاب الرئيس ريغن الادارة الاميركية على تحمل « العبء الثقيل » بالتوسط من اجل سلام شامل في الشرق الاوسط.

وقال في مقال لصحيفة « واشنطن بوست » لقد حان وقت القيام بجهود السلام .

وقال انه بعد حرب لبنان فان هناك فرصة جديدة لكل الاطراف في المنطقة للامتناع عن المزيد من العنف والسعي الى الوسائل الدبلوماسية .

واضاف بقوله « انني اعلم من التجارب تعقيدات المشاكل وعناد الاطراف المتفاوضة نفسها ، الا انني اعلم من نفس التجارب ان الموقف لا يدعو للياس » .

وقال كارتر ان انسحاب فدائيي منظمة التحرير الفلسطينية من لبنان لم يحل المشكلة الفلسطينية ، وان محنة الفلسطينيين لا تزال اكثر العوامل اهمية في البحث عن السلام .

● كارتر

وقال ان الاحداث الاخيرة في لبنان كانت بمثابة رد اكثر وضوحا بكثير على المشكلة الثانية المتعلقة بالامن الاسرائيلي .

واضاف بقوله انه « لم يعد هناك اي احتمال حقيقي بان اي هجوم من اي اتجاه يمكن ان يهدد اسرائيل بصورة خطيرة » .

وحث الرئيس كارتر مخطط اتفاقات كمب دايفيد الفلسطينيين والعرب المعتدلين على الانضمام الى عملية السلام .

جاسم ذياب مشرف منتخب كرة اليد

الحوطي والغربللي لن يسافرا للمعسكر التدريبي في رومانيا

سنلعب مع منتخب رومانيا وبرنامج خاص للطلبة في الدورة الآسيوية

كتب صالح أسعد :

يواصل منتخب كرة اليد الاول استعداداته للدورة الاسيوية التاسعة بالهند حيث يامل الفريق في احراز مركز متقدم في هذه الدورة التي تلعب فيها كرة اليد لاول مرة ، وسيغادر الوفد الى رومانيا يوم الاربعاء المقبل لاقامة معسكر تدريبي هناك يستمر حتى ٦ اكتوبر المقبل ، وفي لقاء مع جاسم ذياب مشرف الفريق تحدث فيه عن المعسكر وعن مشاكل بعض اللاعبين .

مباراة مع منتخب رومانيا

وحول مباريات المنتخب في رومانيا قال جاسم ان الفريق سيلعب حوالي ٥ مباريات ودية هناك مع فرق من الدرجة الاولى القوية ، وستكون اخر المباريات مع منتخب رومانيا الاول لكرة اليد .

ضم حارس السالمية

واضاف أن اللاعبين المشاركين في التدريب هم ٢٤ لاعبا بعد ضم حارس مرمى السالمية سالم محمود للفريق، واللاعبون جميعا منتظمون في التدريبات وقد اجرى اللاعب عبد الامير عايش عملية بسيطة يحتاج الى الراحة يومين ، والملاحظ على اللاعبين تحملهم المسؤولية ومعرفتهم لما هو مطلوب منهم .

طارق وهاشم لن يسافرا

ون المشاكل التي تواجه بعض اللاعبين قال أن هناك لاعبين هما طارق الحوطي لاعب القادسية والذي عاد من العلاج مؤخرا بعد ان تمت معالجته في المجر ، وهاشم الغربللي لاعب خيطان والذي تم تسجيله في معهد المعلمين ومن الصعب عليه الغياب في البداية ولذلك فمن المحتمل ان لا يسافر الاخر الى المعسكر التدريبي ومع ذلك فسيوضع لهم برنامج خاص للتدريب هنا في الكويت وكانهما في المعسكر ويحاسبون محاسبة اللاعبين في المعسكر من ناحية الانتظام والدوام .

استمرار التدريب بعد العودة

وبعد عودة المنتخب من المعسكر قال دياب ان الفريق سيستمر في التدريب في الكويت حتى السفر الى الهند للمشاركة في الدورة الاسيوية حيث سيتم الاختيار النهائي لـ ١٦ لاعبا سيمثلون الكويت في الدورة الاسيوية ، وسيتم الاختيار باشراف المدربين بانوش اذريان وفالودي .

خطة خاصة للسفر

واضاف جاسم ان الاتحاد وضع خطة خاصة لسفر بعض اللاعبين الطلبة الى الدورة الاسيوية بحيث يختصر وقت غيابهم عن الجامعة او المدرسة ، وسيسافر هؤلاء اللاعبون فقط وقت مباريات كرة اليد وليس شرطا ان يحضروا الافتتاح والختام .

لا توجد اصابات

وعن الاصابات التي يعاني منها بعض اللاعبين قال : الحمد لله لا توجد أي اصابة بين اللاعبين ، وكذلك لا توجد مشاكل من ناحية الاجازات بالنسبة للموظفين ، مما سيسهل مهمة المدربين في اعداد الفريق .

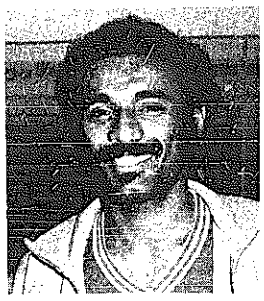
● جاسم ذياب

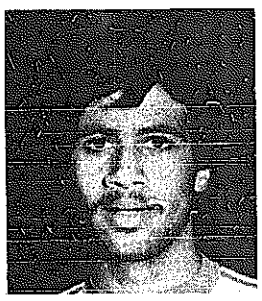
● هاشم الغربللي

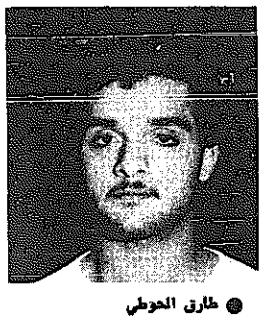
● طارق الحوطي

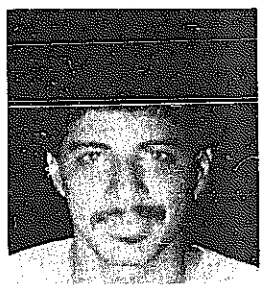
● عبد الجليل ابراهيم

لاعب نادي الكويت لن يتمكنا من السفر الى المعسكر التدريبي في رومانيا بسبب انتظامهما في الجامعة خاصة وانهما طالبان مستجدان والاتحاد سيراعي مستقبلهما ، بالاضافة الى اللاعب عبد الجليل ابراهيم

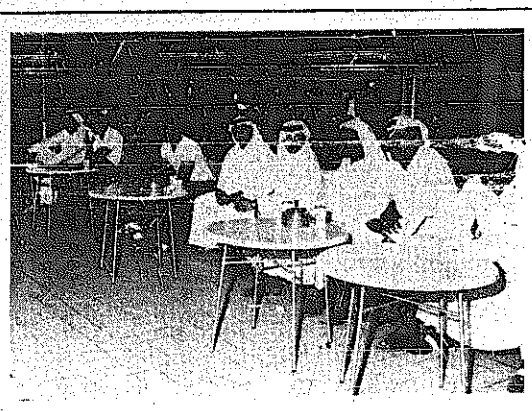
● علي السبتي ومحمد الهولي ومحمود الفضبان والعدساني يتابعون السباقات

● جانب من سباق التتابع المتنوع .

٢٢٩ سباحا في البطولة العامة للناشئين والعمومي

بدات مساء امس الاول على حمام نادي كاظمة الرياضي البطولة العامة للناشئين والعمومي في السباحة القصيرة التي يشارك فيها ١١ ناديا بعد ان اعتذرت اندية خيطان واليرموك والساحل والتضامن ، ويبلغ عدد السباحين المشاركين في هذه البطولة ٢٢٩ سباحا موزعين على مختلف السباقات كالتالي :

١٧ سباحا في ٢٠٠م متنوع ١٧ سنة ، ٢٤ سباحا في ٢٠٠م صدر ١٥ سنة ، ٢٧ سباحا في ٢٠٠م حرة ١٣ سنة ، ٢١ سباحا في ١٠٠م ظهر ١١ سنة ، ١٥ سباحا في ١٠٠م فراشة ١٧ سنة ، ٣١ سباحا في ١٠٠م حرة ١٧ سنة ، ٣٣ سباحا في ١٠٠م ظهر ١٥ سنة ، ٢٩ سباحا في ١٠٠م صدر ١٣ سنة ، ٣٢ سباحا في ١٠٠م حرة ١١ سنة .

وقد حضر سباقات اليوم الاول التي كانت جميعها تصفيات ، محمد الهولي نائب رئيس الاتحاد ، وعلي السبتي امين السر العام ، وحبيب عاشور مدير المنتخبات، وحسين مسلم مشرف المنتخب وووك يانغ مدرب المنتخب ، وسليمان العدساني عضو مجلس ادارة كاظمة ، واحمد عبد اللطيف مشرف السباحة بكاظمة .

ويدير البطولة ، التي تستمر حتى يوم ١٢ سبتمبر الحالي ، ٦٠ حكما ، ويقوم باعمال السكرتارية مدحت حسام مدير الاتحاد ، وحسن الراضي وحسن ابو عمارة وفاطمة عبد القادر ، ويدير البطولة غانم علي ، بينما يقوم ابراهيم الحرز بعمل آذن البدء .

هذا وقد أقيمت مساء أمس نهائيات المسابقات التي جرت تصفياتها مساء امس الاول وهي ١٠ مسابقات .

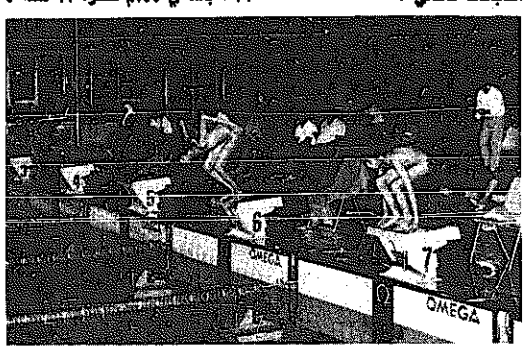
● بداية احد السباقات في حمام كاظمة .

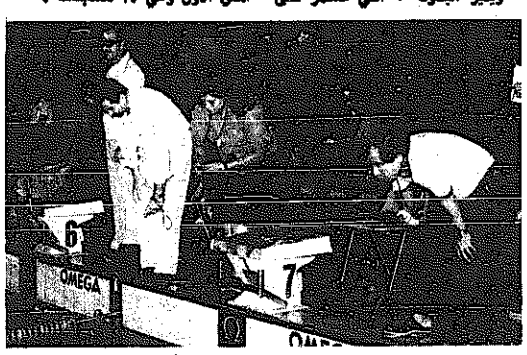
● الحكام مع ساعاتهم ينتظرون لحظة انتهاء السباق .

متى تستطيع السيدات التفوق على الرجال بالعدو؟

العوامل الاجتماعية ساعدتهن والتركيب الجسماني يعيقهن

هل تتخيل ان عداء متفوقا مثل سبستيان كو تسبقه سيدة الى خط النهاية ؟

هذه الفكرة عن التساوي الرياضي بين الجنسين عام ٢٠٠٠ وردت في كتاب جديد صدر في بريطانيا بعنوان « الحقوا الرجال » وعلى الرغم من ان الكثيرين يصفقون للسيدات عندما يقطعن شريط نهاية السباق الا ان امكانية رؤية عداءة تستطيع التفوق على سبستيان كو في المستقبل القريب تعتبر معدومة !

ويتوقع مؤلف الكتاب وهو الدكتور دير من جامعة اديلد ان السيدات سيقدرن على جري الماراثون بسرعة الرجال نفسها عام ١٩٨٨ اما سباق ١٥٠٠ متر الذي يشارك به كو وسباق ٣٠٠٠ متر فلن تستطيع السيدات مجاراتهم الا في أواخر التسعينات ، ويعتمد المؤلف في ذلك على شيء مؤكد وهو أن أرقام السيدات والرجال في مسابقات العدو تقترب من بعضها طوال الخمسين سنة الماضية .

احصائيات

ففي عام ١٩٢٧ على سبيل المثال كان رقم الرجال لسباق ١٠٠ متر ١٠٫٦ ثوان وكان رقم السيدات ١٢٫٢ ثانية ، ولكن في عام ١٩٧٧ وصل رقم الرجال في السباق نفسه ٩٫٩٥ ثوان مقابل ١٠٫٨٨ ثوان ، وعلى حسابات الدكتور دير كانت نسبة الاختلاف عام ١٩٢٧ ١٨٫٧٥ وهبطت عام ١٩٧٧ الى ٨٫٥٥ وهو يتوقع أن يستمر هذا التوجه .

ومن الواضح ان رياضة السيدات تطورت كثيرا في السنوات العشر الاخيرة ، واعطت التغييرات الاجتماعية لهن الوقت والدافع لمواصلة التدريب ، وكانت ابرز التطورات في سباقات المسافات المتوسطة ، فقبل عشرين عاما كان من يعتقد ان السيدات يستطعن الجري والقفز برشاقة ، وحتى سباق ٨٠٠ م لم يدخل الى الالعاب الاولمبية حتى عام ١٩٦٤ ، الا بواسطة المدرسة آن باكر وتلاه سباق ١٥٠٠ متر و ٣٠٠٠م في السبعينات . ولكن كما يرى مؤلف الكتاب انه بسبب كون هذه السباقات جديدة فقد حققت بها السيدات تطورات مثيرة ، وهو الوضع نفسه الذي حصل بمسابقات الرجال الماثلة في وقت سابق لدرجة ان رقم الميل نقص بمقدار ١٠ ثوان بين عامي ١٩٥٤ و ١٩٦٧ عندما سجل الاميركي جيم ريون ٣ دقائق و ١٫٤ ثانية .

وفي السنوات الخمس عشرة التالية جاء عصر الرياضيين المتفرغين واساليب التدريب المتقدمة ، ليقوم سبستيان كو بجعل الزمن ٣ دقائق و ٣٣٫٧ ثانية ، وهذا معناه ان هناك « عتبة زمنية » لكل سباق عندما يقترب الرقم منها لا تلحظ التطورات الا باجزاء من المائة من الثانية .

ويقول كو الذي درس علم الفسيولوجيا (وظائف الاعضاء) ليحقق الامتياز في الاداء الرياضي ان السباق وصل الى حده ، ونحن نجري الان على الحافة ، وهذا لا يعني انه لن يكون هناك مزيد من تحطيم الارقام القياسية لكن ستكون العملية صعبة ولا يقدر عليها الا القليلون .

أما بالنسبة لمسابقات السيدات فيقول كو ان الارقام القياسية في مسابقات المسافات المتوسطة للسيدات أصعب مما كانت عليه في البداية ، ولذلك سيقل تطورهن ، ولن تستطيع السيدات ان يجرين أسرع من الرجال للسببين التاليين : الاول ان رئة النساء أصغر ، والثاني افتقارهن لكبر العضلات مثل الرجال ، بالاضافة الى سبب ثالث وهو بالطبع كبر الحوض للسيدات لاسباب الولادة والذي يحد من مدى القدمين .

ومع ذلك يرى كو ان السيدات يمكن أن يقتربن من الرجال في مسابقات التحمل الطويلة مثل ماراثون الخمسين ميلا واكثر من ذلك لقدرتهن على التحمل ويحملن معهن خزينا من الطاقة مثل الجمل .

ولكن هذه الاراء والارقام والحقائق العلمية لا تبدو ذات تاثير كبير على ربة المنزل جوسي سميث (٤٧ عاما) التي فازت ببطولة السيدات في ماراثون لندن ، وتقول السيدة جوسي « ان الحجج التي يقدمها الدكتور دير مليئة بالخروق ، فمثلا هو يقوم بمقارنات خادعة ، واعتقد انه لو كان في الامر رهان لوضعت نقودي على من يقول ان السيدات لن يهزمن الرجال في اي رقم عالمي » ، وبلا شك ، هذا ما يريد ان يعتقده الكثير من الرجال وحتى الكثير من السيدات عدا اولئك الذين يأتون من وراء « الستار الحديدي » يرين حياتهن الرياضية كفترة فاصلة بين الانتهاء من الدراسة وبناء الاسرة ويفضلن الاحتفاظ بحياتهن الانوية .

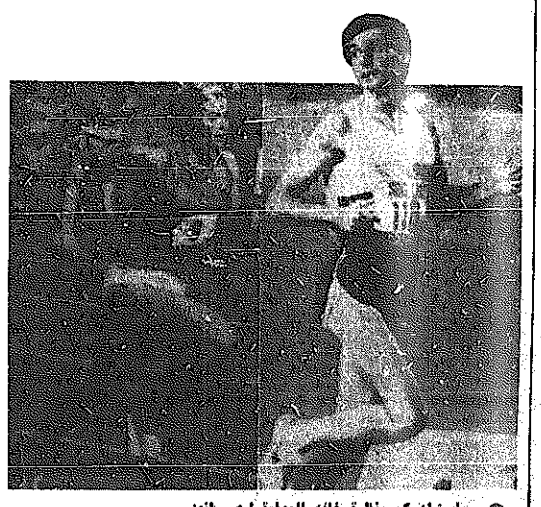
● سبستيان كو ونظرة خلفه للعداءة ماري راندز .

المنتخب السعودي يقابل فاسكو دي غاما أو يونافوغو

سيلعب المنتخب السعودي بكرة القدم اخر مباراتين له في المعسكر التدريبي الذي يقيمه بالبرازيل أمام فريق بونسيسو والمباراة الاخيرة من المحتمل ان تكون امام فريق فاسكودي غاما أو فريق يونافوغو .

أشعة ملونة لركبة سامي الحشاش

سيتم فحص ركبة لاعب المنتخب الوطني والنادي العربي بكرة القدم سامي الحشاش بالاشعة الملونة يوم الاربعاء ٨ سبتمبر الحالي لبيان مدى الاصابة التي يعاني منها ، وهل يحتاج لاجراء عملية الغضروف (الكارتلج) أم لا، حيث ان سامي لا يزال يعاني من بعض الالام عند التسديد القوي .

منتخب شباب الامارات يستعد لتصفيات نيبال

سيلعب منتخب شباب الامارات بكرة القدم والذي سيشارك بتصفيات كاس العالم التي ستقام في نيبال مباراتين وديتين مع منتخب سانت كاترين البرازيلي ضمن الاستعدادات للتصفيات الاسيوية ، كما تدور الان مفاوضات مع منتخبات تشيكوسلوفاكيا ورومانيا للشباب . وقد وافقت منتخبات يوغسلافيا وكوريا الشمالية بصفة نهائية على اللعب مع منتخب الامارات

فاز ينجين النرويجي وصعد بوخاريست الروماني

اوسلو — النرويج — ا.ب — فاز فريق فالبر ينجين النرويجي ١/٢ على دينامو بوخاريست الروماني في الدور التمهيدي لبطولة كاس اوروبا للاندية الابطال ومع ذلك فقد صعد الفريق الروماني للدور الاول بنتيجة اجمالية ٣/٢ .

نبيل قطب يدرب العين في الامارات

بدا نادي العين في الامارات العربية مفاوضات مع المدرب نبيل قطب مدرب نادي الكويت السابق للكرة الطائرة ليتولى تدريب فريق الطائرة بالنادي ، ومن المتوقع ان يتفق الطرفان ، حيث ان الاختلاف هو فقط في بعض بنود العقد .

الدوري الالماني الغربي

فوز بايرن ميونيخ وشتوتغارت وليفركوزن

المانيا الغربية (ي.ب) : أسفرت مباريات الدرجة الاولى لكرة القدم في المانيا الغربية عن التالي : فوز ليفركوزن ١/صفر بوخوم ، وارمينيا بيليفيلد ١/٢ على انتراخت فرانكفورت، وبروسيا دورتموند ١/٢ على كولون ، وبايرن ميونيخ ٤/صفر على كارلسروه، وشتوتغارت ٥/صفر على نورمبيرغ ، وتاجلت مباراة انتراخت فرانكفورت ضد كايزر سلوترن بطلب النادي الاول لاصابة معظم لاعبيه بمرض معوي اثر زيارتهم لاسبانيا

وحتى الان يتصدر ارمينيا بيليفيلد الفرق وله ٦ نقط من ٣ مباريات يليه شتوتغارت وبروسيا دورتموند ولكل منهما ٥ نقط ثم بايرن ميونخ وكايسروه ٤ نقاط .

نتائج مباريات البريدج في نادي الشراتون

اقيمت مساء اول المباراة الاسبوعية لنادي فندق شراتون البريدج واشترك فيها ٤٨ لاعبا وجاءت النتائج على على النحو التالي :

● مجموعة شمال جنوب — الاول صبري وزوجته ، الثاني ماهوفي وجوفي ، الثالث د. مارسيل زنانيري وايناس معوشي .

● مجموعة شرق غرب — فاز بالمركز الاول عارور وشوا ، والثاني د. اسحق القطب وراسم عبد الرحيم ، والثالث جورج وسايمون .

تعادل هولندا وايسلندا ببطولة أوروبا للقدم

ريكيافيك — ايسلندا (ي.ب) : تعادل منتخبا ايسلندا وهولندا بهدف لكل منهما في مباريات المجموعة السابعة لبطولة اوروبا لكرة القدم انتهى شوط المباراة الاول بالتعادل بدون اهداف وسجل ايدفالدسون هدف ايسلندا بعد مرور ٤ دقائق من الشوط الثاني ، وسجل شونيكر هدف التعادل لهولندا بعد ذلك بدقيقتين وحضر المباراة ٧٠٠٠ متفرج .

فوستر لا يريد مغادرة برايتون

ابلغ ستيف فوستر لاعب قلب الوسط في المنتخب الانكليزي مدربه مايك بيلي في نادي برايتون انه يريد البقاء مع النادي بعد اقل من اسبوعين من طلبه الانتقال ، وقال بيلي ان ستيف طلب مقابلته وسيتحدث مع رئيس النادي حول الموضوع قريبا .

عروض الباليه في الحفل الختامي لاحواض سباحة التربية للبنات

شهد حوض السباحة بمعهد المعلمات امس الاول الحفل الختامي لاحواض البنات وحضره عدد من اولياء امور الطالبات المشتركات في احواض السباحة وهيئة الاشراف العام ، وقد قدم حوض المعاهد الخاصة للمرة الاولى فقرة تضمنت عرضا للزهور ونالت اعجاب الحضور واشتركت فيها طالبات معهد الصم والبكم ، وفي نهاية الحفل قدم فريق الباليه المشترك لاحواض البنات عرضا شيقا ، وزعت بعده الجوائز المقدمة من سمو ولي العهد رئيس مجلس الوزراء على الفائزات .

المحكمة العليا تحل المشاكل الرياضية في فنزويلا

كراكاس — فنزويلا (ا.ب) — تطور الخلاف بين اللجنة الاولمبية الفنزويلية والحكومة ليصل الى المستوى العالمي بعدما سحبت الحكومة اعترافها باللجنة مما يهدد اقامة دورة الالعاب الاميركية في فنزويلا العام المقبل .

وذكرت صحيفة « ايل ناسيونال » اليومية الصادرة في العاصمة الفنزويلية كراكاس ان مسؤولي اللجنة الاولمبية الدولية حذروا من تغيير مكان دورة الالعاب الاميركية اذا ما واصلت الحكومة الفنزويلية تدخلها في سيادة اللجنة الاولمبية الفنزويلية . واجتمع خوان انطونيو سمارانش رئيس اللجنة الاولمبية الدولية في كوبا بقادة المعهد الوطني للرياضة في فنزويلا واعضاء اللجنة الاولمبية الفنزويلية ، وطالبهما بحل خلافاتهما قبل الحادي والعشرين من سبتمبر الجاري عندما يعقد اجتماع اللجان الاولمبية الوطنية في اميركا في مدينة لوس انجلوس بالولايات المتحدة .

وكان المعهد الوطني للرياضة قد سحب اعترافه باللجنة الاولمبية متهما اياها بعدم اطاعة القوانين والتشريعات التي اصدرتها الحكومة في الانتخابات التي جرت في فبراير الماضي، وتجاهلت مطالب بتصحيح المخالفات القانونية .

وحسب قوانين عام ١٩٧٩ فان اللجنة الاولمبية مطالبة بقبول عضوية بعض ممثلي الاقلية ، ولكن اعضاء اللجنة السبعة الذين ينتمون جميعا للاغلبية المهيمنة على التنظيم الاولمبي رفضوا قبول اي من اعضاء الاقلية الذين خسروا الانتخابات التي جرت في ١٥ فبراير الماضي ولذلك يعتبرهم المعهد غير شرعيين ، وكذلك فان قوانين عام ١٩٧٩ تمنع اعضاء اللجنة من الاحتفاظ باكثر من منصب في الهيئة ، وجميع الاعضاء يحتل كل منهم منصبين .

وصرح ازوالدو بورجيس رئيس المعهد الوطني للرياضة ان على اعضاء اللجنة قبول عضوين من الاقلية او يدعون لانتخابات جديدة لتصحيح وضعهم القانوني ، ولكن اللجنة الاولمبية الفنزويلية رفضت الاقتراحين ويحتمل أن يتم حل الاشكال في المحكمة العليا في فنزويلا التي تقدمت لها اللجنة قضية تطالب برفع القوانين السابقة ولن تجتمع المحكمة حتى منتصف الشهر الحالي .

انشغل الاعضاء بالمشاكل ونسوا المدرب الاجنبي

يبدو ان المشاكل التي يمر بها احد الاتحادات انعكست على المدرب الذي تعاقد معه الاتحاد مؤخرا ، فمعظم بنود العقد لم تنفذ من ناحية السكن والسيارة وغير ذلك ، لان اعضاء الاتحاد مشغولون بمشاكل الاتحاد

اليوم يغادر حكام العاب القوى الى اليونان

يغادر البلاد صباح اليوم وفد حكام العاب القوى برئاسة رئيس لجنة الحكام عبدالله عيسى متوجهين الى اليونان ، وذلك لمشاهدة التنظيم والامور الفنية في بطولة اوروبا، وكذلك المساهمة في التحكيم مع اخوانهم الحكام اليونانيين والحكام هم : حسين درويش ، امير موسى ، بدر ثابت ، محمد يحيى ومحمد حسين .

وتاتي هذه الدفعة في نطاق الدورات التدريبية التي وضعها اتحاد العاب القوى ، حيث سبق أن اوفد مجموعة في العام الماضي الى روما لمشاهدة بطولة العالم هناك .

محمد حبيب يتفقد بعض صالات المدارس لاقامة مباريات الدوري

قررت اللجنة الفنية في اتحاد الكرة الطائرة في اجتماعها الاخير تكليف رئيس لجنة الحكام وعضو اللجنة الفنية محمد حبيب القيام بمتابعة صيانة صالة ثانوية احمد البشر الرومي ، وثانوية سالم المبارك بالرقة وثانوية الجهراء بنين للوقوف على امكانية اجراء مباريات الدوري العام على تلك الصالات بعد المعاينة ورفع تقرير شامل للجنة عن تلك الزيارات الثلاث قبل بدء موعد نشاط الاتحاد .

سانتانا يصل الى جدة أول اكتوبر

تقرر بصفة نهائية ان يصل المدرب البرازيلي تيلي سانتانا الى جدة في اول اكتوبر المقبل ليتولى تدريب فريق كرة القدم الاول بالنادي الاهلي . جاء ذلك في مكالمة هاتفية بين سانتانا والنادي الاهلي .

هودل رفض اللعب بالدوري الالماني

قد لا يعلم الكثيرون أن غلين هودل كان على وشك ترك ناديه تونهام هوتسبير مرتين في الشهور الستة الماضية .. بل انه كان على وشك ترك الكرة الانكليزية التي ساهمت بتقديم موعد زواجه عاما عما كان مقررا .

ولاول مرة كشف هودل عن مدى فريه من محاولة تقليد كيفان الذي انتقل الى الدوري الالماني بعد نهاية موسم ١٩٧٩ حيث قدم طلبا للانتقال في منتصف ذلك الموسم ولكنه رفض ، وعندما انتهى عقده مع تونهام في مايو قرر قبول احد العرضين المقدمين من ناديين في المانيا الغربية خاصة وان خطيبته ان حصلت على درجة امتياز في اللغة الالمانية وسعيدة للانتقال الى المانيا والزواج قبل عام من الموعد الذي قرراه .

ويضيف هودل انه من مشجعي تونهام منذ كان طفلا ولم يلعب لناد سواه وفكرة مغادرة انكلترا لم تدخل راسه من قبل ولكن فرصة السفر كانت مختلفة لعدة اسباب منها رفع مستواه وتوسيع مداركه عن الحياة بالاضافة بالطبع الى زيادة الموارد المالية .

وكان تونهام غير مهتم بمستقبل هودل حتى انتهى عقده وارسل له عقدا جديدا بالبريد . يقول هودل عن ذلك : « لقد اعدت لهم العقد الجديد فورا ولم اسمع من النادي الا قبل وقت قصير من المباريات الودية قبل الموسم الجديد عندما اتصل بي كيث بيركنشو لمعرفة الوضع » وفي ذلك الوقت كان احد الاندية الالمانية قد قدم له العرض فعلا وزاره في البيت الذي كان يعيش مع والديه شخص قصير قدم نفسه انه فيلكس مندوب احد الاندية ، واخذ يتحدث عن النقود في أرقام تساوي ارقام الهاتف وكان جادا للغاية .

وهودل الان سعيد بانه لم يقدم على الانتقال ، فعقده الجديد مع تونهام افضل بكثير من اللعب مع شالكه او كولون في المانيا الغربية. وجاء الوضع كما كان يريد ، وكان الموسم رائعا مع بداية « المعهد الارجنتيني » في تونهام .

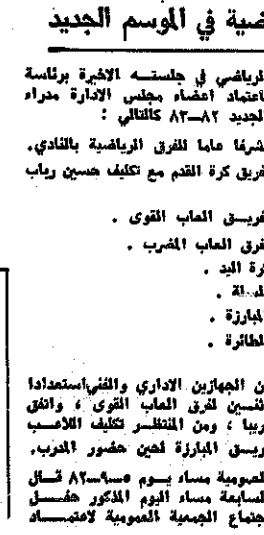
● غلين هودل .

أعضاء مجلس الادارة بنادي اليرموك

مدراء للفرق الرياضية في الموسم الجديد

اتخذ مجلس ادارة نادي اليرموك الرياضي في جلسته الاخيرة برئاسة محمود جاسم رئيس النادي قرارا باعتماد اعضاء مجلس الادارة مدراء للفرق الرياضية للموسم الرياضي الجديد ٨٢—٨٣ كالتالي :

● فهد عبد الرحمن عبد الله — مشرفا عاما للفرق الرياضية بالنادي.

● فايز مرزوق عبد الله — مديرا لفريق كرة القدم مع تكليف حسين رباب مشرفا عاما مساعدا له .

● يونس ابراهيم طاهر — مديرا لفريق العاب القوى .

● خليل ابراهيم عبدالجبار — مديرا لفرق العاب المضرب .

● خليفة سعد — مديرا لفريق كرة اليد .

● عيسى غانم — مديرا لفرق كرة السلة .

● خالد سلمان — مديرا لفريق المبارزة .

● محمد عثمان — مديرا لفرق الكرة الطائرة .

اكتمال الجهاز

وصرح محمد عثمان امين سر النادي ان الجهازين الاداري والفني استعدادا للموسم الجديد قد اكتملا عدا مدربين اثنين لفرق العاب القوى ، واتفق مع الاتحاد لمساعدتنا للتعاقد معهما قريبا ، ومن المنتظر تكليف اللاعب الدولي في المبارزة محمد الثويني لتدريب فريق المبارزة لحين حضور المدرب.

وعن حفل النادي واجتماع الجمعية العمومية مساء يوم ٨٢—٩—٣ قال محمد عثمان انه سيقام في الساعة السابعة مساء اليوم المذكور حفل توزيع الجوائز على الفرق ، يعقبه اجتماع الجمعية العمومية لاعتماد التقريرين الاداري والمالي .

● محمد عثمان .

إلى مقاولي الصباغة
ne
تعلن شركة الإنشاء الوطنية ، باكستان ، المحدودة
انها بحاجة إلى
مقاولي صباغة
للعمل في مشروع / ضاحية صباح السالم
الواقع على طريق الدائري السادس / قرب دوار الصليبخات / للاستعلام
ت / ٧٢٤١٩٤

١٥ شخصية رياضية بينها الدشتي تتسلم وسام الخدمة للاتحاد الدولي لأول مرة في الأولمبياد لوس انجلوس تنظم الماراثون صباحاً

● اثينا — محمود رشاد — موفد اللجنة الاولمبية الكويتية :

بدات في اثينا امس اجتماعات الجمعية العمومية رقم ٣٣ للاتحاد الدولي لالعاب القوى حيث افتتحها رئيس الوزراء اليوناني في حفل كبير اقيم في المتحف الحربي وحضره مندوبو ١٩ دولة عربية هي الكويت ، ليبيا ، مصر ، فلسطين، قطر ، المغرب ، العراق ، اليمن الديمقراطية ، اليمن الشمالية ، الاردن ، الامارات ، تونس ، البحرين، الجزائر ، لبنان ، السعودية ، السودان ، سوريا وسلطنة عمان ، وفي حفل الافتتاح قام رئيس الاتحاد الدولي بتقليد ١٥ شخصية عالمية وسام الخدمة للاتحاد الدولي وكان بينهم عيسى الدشتي رئيس الاتحاد الكويتي عضو مجلس ادارة الاتحاد الدولي عن قارة اسيا ، اضافة الى ثلاثة اخرين من اعضاء مجلس الادارة و ١١ من رجال القارات .

ومن ناحية اخرى اختتمت امس اجتماعات مجلس ادارة الاتحاد الدولي التي كانت قد بدات قبل ثلاثة ايام حيث اعتمد تقرير اللجنة المنظمة لبطولة كاس العالم التي ستقام في كانبرا باستراليا عام ١٩٨٥ وطالبت اللجنة المنظمة عدم ادخال اي تعديلات على قانون الاتحاد فيما يخص المسابقات حتى في دورات المجلس المقبلة وحدد اجتماعه المقبل في مدينة هلسنكي يومي ٤ و ٥ ديسمبر وقد اعترض الدشتي على الموعد لتعارضه مع موعد يوم المجلس الاولمبي الاسيوي الذي سيحتفل به يوم ٥ ديسمبر اثناء دورة الالعاب الاسيوية

● عيسى عبد الله الدشتي

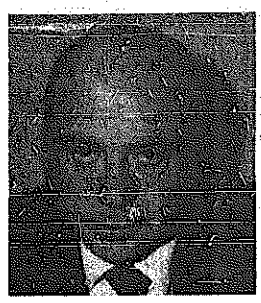

● د. بريمو نيبوليو

● احمد الرشدان

● برقية تحية وباقة ورد من المندوبين العرب لياسر عرفات

● ١٩ دولة عربية تشارك باجتماعات الاتحاد الدولي لالعاب القوى

وينتظر ان يؤجل الاجتماع بناء على ذلك لمدة اسبوع .

«ماراثون» لوس انجلوس لاول مرة صباحا

وللمرة الاولى وافق مجلس ادارة الاتحاد الدولي على اقامة سباق الماراثون في الدورة الاولمبية في لوس انجلوس عام ١٩٨٤ في الصباح وذلك بناء على طلب اللجنة المنظمة لاتاحة الفرصة لاكبر عدد من الجماهير لحضور حفل ختام الدورة الذي ستقام فيه مسابقات الفروسية وسيقام الساعة التاسعة صباحا حيث ستكون درجة الحرارة ٢٩ درجة مئوية وسيكون لذلك تاثيره على اداء اللاعبين كما اعتمد المجلس ايضا تقرير للجنة المنظمة لبطولة هلسنكي وان ذكرت انه ستكون هناك صعوبات لرجال الاعلام ، وان التسهيلات المعطاة لن تكون كالمعتاد .

صراع كوري ياباني على «ماراثون» العالم

بدات عملية استضافة بطولة العالم للماراثون التي تقرر اقامتها عام ٨٥ تشهد صراعا بين كوريا الجنوبية واليابان حيث تقدمت كوريا بطلب رسمي لاستضافة البطولة التي كانت اليابان مرشحة لها وقدمت تسهيلات كبيرة ومبررات تعزز طلبها خاصة وانها الدولة التي ستنظم الاولمبياد عام ٨٨ . ولم يبت المجلس بالامر .

مشكلة بين الاتحادين الدولي والاوروبي

يلاحظ الحاضرون للاجتماعات ان هناك خلافا بين الاتحادين الاوروبي والدولي كما يلاحظ ان الاتحاد الاوروبي الذي ينظم البطولة رقم ١٣ وهي اقوى البطولات العالمية يتجاهل اعضاء الاتحاد الدولي الى حد كبير والمتابع لاحداث هاتين الهيئتين الكبيرتين يعرف ان ذلك ناتج عن الصراع غير المظاهر بين رئيس الاتحاد الدولي الحالي د. بريمو نيبوليو الايطالي ورئيس الاتحاد الاوروبي ارثر جولد الانكليزي ، وقد بدا منذ ان شغر مقعد بريمو في مجلس ادارة الاتحاد في انتخاباته الاخيرة في روما وصعوده الى الرئاسة وموافقته على ان يشغل منصب نائب لقارة اسيا هذا المقعد ، الامر الذي يعارضه جولد لاصراره على احتفاظ اوروبا بمواقعها ما استمر الوضع كذلك فانه يتوقع ان تتسع حدة الخلافات بين الجانبين .

اجتماع المندوبين العرب

اجتمع احمد الرشدان امين سر الاتحاد الكويتي بمندوبي الدول العربية المشاركة في الاجتماع وعددهم ١٩ دولة بمقر اقامة الوفد الكويتي تم الاتفاق فيه على توحيد الراي في كافة الموضوعات المطروحة للمناقشة والتي تتعلق بمصالحهم ومنها الاسس العامة لترقية الدول في مختلف الفئات ،وقبول جيبوتي في الاتحاد الدولي ، وتدعيم اقتراح اسيا ، بعدم توقيع عقوبة على الدول التي ستشارك في دورة الالعاب الاسيوية وفي نهاية الاجتماع قرروا ارسال برقية تحية وباقة ورد الى السيد ياسر عرفات رئيس منظمة التحرير الفلسطينية الذي وصل الى اثينا قادما من بيروت ، كما بعثوا ببرقيات اخرى الى الجرحى الفلسطينيين الذين يتلقون علاجهم في اليونان .

بسرعة من أثينا

● تركت مجلة العاب القوى التي يصدرها اتحاد العاب القوى الكويتي اثرا بالغا لدى توزيعها على اعضاء الاتحاد الدولي اذ تعتبر من المجلات المتخصصة النادرة على المستوى الدولي وعلى مستوى قارة اسيا .

● تصادف اجتماعات اثينا الذكرى الـ ٧٠ من عمر الاتحاد الدولي وهي المناسبة التي يحتفل بها الاتحاد هذا الاسبوع .

● المركز الصحفي الذي اعدته اللجنة المنظمة للبطولة من الانجازات الكبيرة التي تحققت حتى الان وتشمل دائرة اتصالاته العديد من الامكانيات الفنية (٢٠ خطا هاتفيا — ١٠ خطوط تلكس — دائرة تلفزيون) اضافة الى خدمات التصوير الفوتوغرافي .

● اجرى عيسى عبد الله اتصالا هاتفيا مع الشيخ فهد الاحمد المتواجد حاليا في لندن حيث ناقشا حول اخر تطورات الوضع الرياضي المحلي والمشكلات التي تعترضه .

● يبذل يوسف الخفناوي مدير اتحاد العاب القوى جهودا كبيرة في تحضير محاضر الاجتماعات وما يلزم من امور اخرى خاصة بالسكرتارية .

فلسطين تشارك ببطولة اكتوبر لالعاب القوى

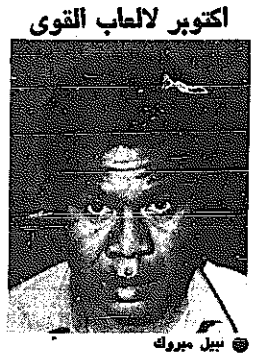

● نبيل مبروك

اعلن نبيل مبروك رئيس الاتحاد الفلسطيني بانه قد حصل على موافقة القادة السياسيين على المشاركة ببطولة اكتوبر الدولية لالعاب القوى التي تنظمها مصر بمناسبة ذكرى حرب اكتوبر ، وقال مبروك انه تحدث الى السيد فاروق قدومي الموجود في اثينا ورحب بالفكرة بهدف توطيد اواصر الاخوة والمحبة بين الشعوب العربية وفور ذلك تقدم رئيس الاتحاد الفلسطيني بموافقته الى محمود لاشين رئيس الاتحاد المصري . ويذكر ان عددا من الدول العربية الاخرى منها الكويت والبحرين قد اعلنت من قبل موافقتها على المشاركة بالبطولة التي قاطعوها منذ ان بدات عام ١٩٧٧ .

كأس أوروبا لكرة القدم
ابردين ودينامو تيرانا في دور الـ ١٦

سيرن — سويسرا — افب — في مباراة العودة بالدور التمهيدي لكاس اوروبا لكرة القدم فاز فريق ابردين الاسكتلندي ٤—١ على سيون السويسري وكانت نتيجة الشوط الاول التعادل ١—١ .

وقد صعد ابردين الى الدور السادس عشر اذ كان قد فاز على سيون في المباراة الاولى ٧ — صفر ، وسيلعب ابردين في دور الـ ١٦ مع دينامو تيرانا من البانيا ، حيث تقام مباراة الذهاب يوم ١٥—٩—٨٢ في ابردين بينما ستقام مباراة العودة يوم ١٩—٩—٨٢ في تيرانا .

بطولة الولايات المتحدة المفتوحة للتنس
تأجيل مباراة مكنرو مرة أخرى بسبب الأمطار
خروج غيرولتيس وكليرك وفوز كونورز والمصنفات

نيويورك — ي.ب — خرج اثنان من اوائل المصنفين في مسابقة الرجال في بطولة الولايات المتحدة المفتوحة للتنس وهما فيتاس غيرولتيس المصنف الخامس الذي اعترف انه لم يلعب اسوا من ذلك طوال حياته ، والمصنف السابع خوزيه لويس كليرك الذي هزم من قبل لاعب كاد يعتزل التنس ، قبل عدة شهور.

وقد فاز فريتز بوهنغ ٦—٤ ، ٧—٦، ٣—٦ على غيرولتيس ، اما كيم وارويك — ٣٠ سنة — فقد بذل جهدا اضافيا للفوز ٣—٦ ، ٦—٤ ، ١—٦ ، ٦—١، ٧—٦ على كليرك الذي يعتبر خبيرا في اللعب على الملاعب الطينية الصلبة في فلشنغ ميدو بنيويورك ، حيث تقام البطولة .

وكان واروبك قد تلقى نصيحة من طبيبه بعدم لعب التنس مرة اخرى بعدما عالجه من تمزق عضلي اخر في كتفه في بداية هذا العام ، وبدلا من الانسحاب قال واروبك انه بحث لنفسه عن طبيب اخر ساعده بالتمرينات على العودة للتنس ، ولم يلعب سوى سبع مباريات هذا العام .

وتلقى المصنف الثاني جيمي كونورز منافسة قوية في البداية قبل ان يفوز ٧—٦ ، ٦—٢ ، ٦—٣ على جيف بوروباك .

مكنرو لم يلعب

وتاجلت مباراة المصنف الاول جون مكنرو الاول مرة اخرى فبعدما نقلت من الثلاثاء الى الاربعاء تاجلت مرة اخرى الى الخميس ، وكانت قد توقفت بنتيجة ٣—٣ في المجموعة الاولى بسبب انقطاع التيار الكهربائي ثم تاجلت مرة اخرى بعد ٢٥ دقيقة بسبب الامطار الى اليوم التالي .

وفيما يلي ابرز نتائج فردي الرجال: فاز جيمي ارياس ٦—٧ ، ٦—١ ، ٦—٢ ، ٦—٢ على ليو بالسين ، وماركوس هوسيفار ٤—١ ، ٦—٣ ، ٦—١ ، ٦— صفر على ستيف كرولنيتز ، وايلي نستاسي ٦—٣ ، ٧—٦ ، ٦—٢ على مايك ايستب ، وكريس لويس ٦—١ ، ٦—٤ ، ٦—٢ على نيك ساتيانو ، وهانك بفيند ٦— صفر ، ٦—٣ ، ٦—٤ على فيل دينت ، وبوب لوتز ٧—٦ ، ٦—١ ٦—١ على براد دربويت .

كذلك تاجلت مباريات الضرب بسبب الامطار ومنها مباراة المصنف الثامن ايليوت تليتشر مع جيمي غورفيون ، والمصنف السادس عشر روسكو تامز مع السويدي تير هيونكويست .

مسابقة السيدات

وفي ٦١ دقيقة فقط منها ١٧ دقيقة تاجيل بسبب الامطار فازت المصنفة الاولى مارتينا نفراتيلوفا ٦—١ ، ٦—١ على لورا دوبونت، وكان طريق المصنفة الثالثة والمدافعة عن البطولة تراسي اوستن والمصنفة الرابعة اندريا جيغر سهلا ايضا مع انهما تعانيان من الاصابة .

فقد فازت اوستن ٦—٣ ، ٤—١ — انسحاب — على الفرنسية كاترين تانفيد التي اصيبت قدمها اثناء الجري وفازت جيغر ٦—١ ، ٦—١ ، على السويدية ليناساندين ، وكانت المصنفات السادسة ويندي تيرنبول والتاسعة بيتينا بونغ والثالثة عشرة كاثي رينالدي والرابعة فيرجينيا روزيشي والسابعة عشرة بوني غادوسيك من الفائزات ايضا اما فيرجينيا ويد الفائزة بالبطولة عام ١٩٦٨ فقد خسرت ٤—٦ ، ٤—٦ امام كيلي هنري البالغة من العمر عشرين عاما .

وكانت النتائج كالتالي : فازت فيرجينيا روزسي ٦—٣ ، ٦—١ على كيم جونز ، وكتشي رينالدي ٦—٣ ، ٧—٥ على ليلانا غوساني ، ووينـدي تيرنبول ٦—١ ، ٦—٣ ، ٦—٤ على بيفرلي مولر ، وبيتينا بونغ ٦—١ ٦—٢ على شيلي سولومون ، وجو دوري ٦—٢ ، ٦—٤ على اماندا توبين وايفون فيرمال ٦—٣ ، ٦—١ على كاترينا لنكويست ، وبينت لومي ٦—٤ ، ٦— صفر على سوني امياش، وكاندي رينولدز ٦—١ ، ٦—٤ على ميليسيا راشيابور ، وديان فرمهولتز ٦—١ ، ٧—٦ على ماري لوبيانيك .

● كريس ايفرت

● مارتينا نفراتيلوفا

كيفان يسجل هدفا ثانيا لنيو كاسل يونايتد

لندن — ا.ب — سجل فريق مانشستر يونايتد الانكليزي ثلاثة اهداف في ١١ دقيقة ليفوز على نوتنغهام فوريست ٣— صفر في مباريات دوري الدرجة الاولى بكرة القدم في انكلترا .

سجل كل من راي ويلكنزوبريان روبسون نجمي خط الوسط هدفين، واضاف راي واينسايد الهدف الثالث، وحضر المباراة ٢٤ الف متفرج .

كذلك فاز وست بروميتش ٥ — صفر على برايتون ، وسجل آلي براون هدفين وتعادل سندرلاند مع نوتس كاونتي بدون اهداف .

ومن ناحية اخرى واصل كيفن كيفان تالقه مع نادي نيوكاسل يونايتد بالدرجة الثانية وسجل له الهدف الاول في مباراته الثانية التي فاز فيها ٢—١ على بلاكبورن .

وفي اخر مباريات الدرجة الاولى ليوم الاربعاء فاز مانشستر سيتي ١— صفر على ستوك وفي كاس الحليب (كاس الدوري الانكليزي) فاز فريق براود فورد سيتي ١ — صفر على مانسفيلد ، وبلاكبول ٢—١ على شيستر وينوبورت ٢—١ على اكستر ،واكسفورد ٢ صفر على ريدنغ ، وساوث اند ١ — صفر على فولهام .

دينامو زغرب يتصدر الدوري في يوغسلافيا

يوغسلافيا — ي.ب — بعد اربع مباريات ما زال نادي دينامو زغرب يتصدر فرق الدرجة الاولى في يوغسلافيا وله ٧ نقط ، يليه دينامو فينكوفشي وله ٦ نقط ثم سراييفو وله ٥ نقط من ٣ مباريات . وكانت النتائج الاخيرة كالتالي : فوز دينامو زغرب ٢—١ على بلغراد ، ودينامو فينكوفشي ٢—١ زيلجينكا، وفازدار ٥— صفر على بارتيزان ، ورادينكي ١ — صفر على اولمبيا ، وتعادل غالينيكا ١—١ مع بودوكفوست ، وسلوبودا صفر — صفر مع اوسيجيك ، وريد ستار ١—١ مع غويفودينا ، وريجيكا ١—١ مع هاجوك ، وبقيت مباراة بين سراييفو ضد فيليز .

جدول مباريات القدم يصدر الثلاثاء المقبل

صرح محمد جاسم امين سر اتحاد كرة القدم ردا على سؤال من القبس امس ان جدول مباريات الموسم الرياضي ٨٢—٨٣ سيصدر في موعد غايته الثلاثاء او الاربعاء المقبل .

عودة الشيخ فهد مساء الاحد المقبل

تقرر بصفة نهائية عودة الشيخ فهد الاحمد الصباح رئيس اللجنة الاولمبية الكويتية رئيس اتحاد كرة القدم الى البلاد قادما من لندن في الساعة التاسعة والنصف مساء الاحد المقبل، وكان الشيخ فهد قد اجرى امس اتصالا هاتفيا مع رجب معيوف امين سر اللجنة الاولمبية بالوكالة .

لجنة المسابقات باتحاد القدم تجتمع غدا

تعقد لجنة المسابقات باتحاد كرة القدم اجتماعا برئاسة الشيخ احمد الحمود رئيس اللجنة الساعة الرابعة والنصف مساء غد السبت لمناقشة اخر ما يتعلق باصدار جدول الدوري العام للموسم الرياضي ٨٢—٨٣ .

خيطان يستضيف منتخب الشباب على ملعبه يوم الاحد المقبل

تقرر بصفة نهائية ان يلعب منتخب الشباب لكرة القدم مباراته التجريبية الثانية امام فريق نادي خيطان في الخامسة والنصف من مساء يوم الاحد المقبل على ملعب نادي خيطان .

دورة تدريبية في ألعاب القوى

قرر اتحاد السباحة اقامة دورة تدريبية للمدربين المحليين في السباحة والغطس وكرة الماء باشراف المحاضر التونسي محمد جعفر على حوض السباحة بنادي كاظمة الرياضي خلال الفترة من ٦ الى ١٢ سبتمبر الحالي من الساعة الرابعة والنصف حتى السادسة والنصف مساء .

البحرين تطلب عقد اجتماع لمندوبي الاندية بمسابقة مجلس التعاون

● احمد الودعاني

اقترح نادي الرفاع الغربي بطل دوري كرة القدم المشارك ببطولة الاندية الابطال لمجلس التعاون الخليجي عقد اجتماع لمندوبي هذه الاندية في البحرين للاتفاق على بعض الاسس المتعلقة بهذه المباريات وطرق الضيافة اثناء اقامة هذه المباريات التي تلعب بطريقة الذهاب والاياب، وصرح احمد الودعاني رئيس لجنة مسابقة الاندية الابطال لمجلس التعاون انه لا يمكن عقد الاجتماع المقترح قبل اوائل نوفمبر المقبل ، وانه سيحضر مع امين السر العام للجنة الاجتماع المذكور في البحرين ، ويؤكد ان النادي العربي الرياضي بطل الدوري يمثل الكويت في هذه المسابقة .

الكويت بالمركز الرابع والعشرين لبطولة العالم للناشئين بالشطرنج

انتهت بطولة العالم للشطرنج تحت سن ١٦ سنة في الاكوادور والتي اشترك فيها ٣٠ فريقا من ٢٧ دولة ، وقد احرز لاعب الكويت عبد الوهاب العثمان ٥٠٪ بالنسبة للنقاط ، وقد صرح رئيس الاتحاد الاكوادوري للشطرنج بول كلين ان عبد الوهاب سيبرز دوليا في المستقبل القريب وستتحدث عنه صحف العالم ، فهو اصغر لاعب ويشترك لاول مرة في بطولة دولية ، ويحرز هذه النسبة ، وفيما يلي نتائج الدول المشاركة :

الاتحاد السوفيتي ٨ر٥ نقاط ، الامارات العربية ٧ر٥ نقاط ، انكلترا ٧ر٥ نقاط ، ايطاليا ٧ر٥ نقاط ، بيرو والاكوادور ا واندونيسيا والاكوادور ب ٦ نقاط ، والنرويج والاكوادور ج والبرازيل ٥ر٥ نقاط ، اميركا ولاس فيغاس وتشيلي ، وكندا والنمسا وفنلندا وسويسرا ٥ نقاط ، الهند وانترجنتين والمانيا الغربية وكولومبيا واستراليا ٤ر٥ نقاط الكويت وجليس والعراق وجمايكا ٤ر٥ نقاط ، براغوا ٣ر٥ نقاط ، زيمبابوي ١ نقطة ، جزر الانتيل الهولندية نصف نقطة . وبهذا تكون الكويت قد احتلت المركز الرابع والعشرين ببطولة العالم .

تعادل منتخب الشباب والتضامن ١/١
قدم المنتخب مباراة جيدة وعابه انهاء الهجمات

● فتحي كميل يمر من جمال المكيمي ويحول كرة عرضية .

في اولى مباريات منتخب الشباب لكرة القدم التجريبية بالكويت استعدادا لتصفيات اسيا التي ستقام في نيبال خلال شهر اكتوبر المقبل تعادل امس مع فريق التضامن بهدف لكل منهما حيث انتهى الشوط الاول ١ — صفر لصالح التضامن .

تجربة جيدة

تعتبر مباراة امس تجربة جيدة لمنتخب الشباب حيث قابل فريقا من الفرق القوية صاحبة الخبرة في الكويت ويضم نجوما معروفين بالاضافة الى ان غياب لاعبي الوسط عامر العامر وماجد سلطان اعطت المدرب الفرصة لتجربة لاعبين بديلين نجحا نوعا ما في الامتحان ولقد عاب منتخب الشباب افتقاره الى المهاجم الذي ينهي هجماته في الشوط الاول وان كانت ارضية الملعب لم تساعد اللاعبين على التحكم بالكرة بالاضافة الى ان ارضية الملعب كثيرا ما غيرت اتجاه الكرة وقد ادى خط دفاع المنتخب واجبه في الدفاع ولكنه لم يؤده كما يجب من الناحية الهجومية كما ان الفريق لم يستغل فتح الملعب على الجناحين وركز معظم العابه في الشوط الاول على الجناح الايسر خالد الشريدة الذي قدم مباراة جيدة في الجناح وكذلك عندما اشترك في خط الوسط وكان خالد ابل وباسل عبد النبي حمامي دفاع الفريق كما ان اشتراك نواف جديد وجمال بو حمد زاد من خطورة هجوم منتخب الشباب ، ولا شك ان تجربة الامس كان فيها بعض الاخطاء نتيجة عدم لعب الفريق مباريات منذ شهر ولكنها ستزول في المباريات المقبلة .

أحداث المباراة

● سجل هدف التضامن فتحي كميل في الدقيقة ٤١ من الشوط الاول عندما مرر له خالد شبيب النشط كرة اخطأ في تقديرها جمال المكيمي لتصل الى فتحي ويسددها في الزاوية اليسرى من المرمى .

● هدف التعادل لمنتخب الشباب سجله نواف جديد بعدما مرر له جمال بو حمد من الجناح الايسر استقبلها نواف وهيأها لنفسه وسددها ارضية على يسار الحارس في الدقيقة ٣٥ من الشوط الثاني .

ادار المباراة الحكم صبيح ابل وعاونه لمراقبة الخطوط محمد هاشم وحسين شعبان .

● مثل منتخب الشباب : سمير سعيد ، عباس حسن ، خالد ابل ، باسل عبد النبي جمال المكيمي (علي محمد) ، عدنان محمد ، عبد العزيز سطيل ، طارق السميط (جمال بو حمد) عدنان احمد ، محمد حسن (نواف جديد) ، خالد شريدة .

بأربعة أهداف لعنبر سعيد وهدفين لصباح عبد الله
فاز العربي على الجهراء ٦/١ وأكد استعداده للكأس

ضمن الاستعدادات لمباريات كاس سمو الامير التقى امس فريقا النادي العربي ونادي الجهراء في مباراة ودية انتهت بفوز النادي العربي ٦—١ وانتهى الشوط الاول ٢—١ لصالح العربي الذي قدم مباراة قوية وسريعة خاصة في خط الهجوم وقد تالق اللاعب عنبر سعيد وسجل اربعة اهداف وتاتي هذه النتيجة لتؤكد استعداد العربي الجيد للمحافظة على بطولتي الكاس والدوري واستفادة اللاعبين من المعسكر التدريبي الذي اقيم في تشيكوسلوفاكيا .

أحداث المباراة

● الهدف الاول للعربي سجله عنبر سعيد في الدقيقة الثالثة من الشوط الاول اثر كرة رفعها صباح عبد الله ليضعها عنبر سعيد براسه في المرمى .

● الهدف الثاني سجله ايضا عنبر سعيد في الدقيقة ٣٢ من الشوط الاول اثر ضربة ركنية رفعها كرم فاحدثت دربكة في منطقة الجزاء لتصل الى عنبر سعيد فيسددها قوية في المرمى .

● هدف الجهراء الوحيد سجله خالد جانرح من ركلة جزاء في الدقيقة ٣٧ من الشوط الاول .

● الهدف الثالث سجله صباح عبد الله في الدقيقة الخامسة من الشوط الثاني من كرة محولة من عبد الله بلوشي ليرسلها صباح قوية من بين المدافعين على يسار الحارس .

● اضاف عنبر سعيد الهدف الرابع للعربي في الدقيقة ٧ من الشوط الثاني بمجهود فردي حيث راوغ المدافعين وسدد الكرة على يمين الحارس .

● الهدف الخامس للعربي سجله صباح عبد الله من كرة مررها له بدر بو عباس في الدقيقة ١٦ فتخطى صباح الدفاع والحارس .

● الهدف السادس للعربي سجله عنبر سعيد في الدقيقة ٣٣ من الشوط الثاني من كرة مررها له عبد الله بلوشي لعبها عنبر من تحت الحارس الذي خرج لمقابلته .

● كما اضاع علي مندني ركلة جزاء للعربي في الدقيقة ٣٩ من الشوط الثاني حيث ارتطمت بالعارضة وارتدت الى الملعب .

● ادار المباراة الحكم جواد عاشور وعاونه لمراقبة الخطوط داوود محمد وعيسى هاشم .

● الهدف الاول للعربي وعنبر سعيد على الارض يتابع الكرة .

طريقة اللعب في الدورة الآسيوية الثالثة والعشرين للشباب في نيبال

تقرر ان تبدأ تصفيات المجموعة الاولى للدورة الاسيوية للشباب رقم ٢٢ التي ستقام في نيبال يوم ٦ اكتوبر ، وليس يوم ٨ من الشهر نفسه كما ذكر سابقا .

اما طريقة اللعب في هذه التصفيات فسوف تلعب كل مجموعة من المجموعات الثلاث التي قسمت اليها الفرق الـ ١٥ المشاركة بطريقة الدوري من مرة واحدة . ويصعد الفريقان الاول والثاني من كل مجموعة الى الجولة التالية ، على ان تقسم الفرق الستة الى مجموعتين بطريق القرعة تضم كل منهما ثلاثة فرق ، وتلعب كل مجموعة مجددا بطريقة الدوري من مرة واحدة ويصعد الاول والثاني من كل مجموعة لدور الاربعة ، ويلعب الفريقان الفائزان في دور الاربعة المباراة النهائية بينما يلعب الخاسران على المركزين الثالث والرابع .

هذا ويحق لكل فريق مشارك في هذه البطولة تسجيل ٢٠ لاعبا كحد اقصى، ويذكر ان الفرق المشاركة في هذه التصفيات قد قسمت الى ثلاث مجموعات كالتالي :

● المجموعة ا — الهند ، ايران ، السعودية ، سلطنة عمان ونيبال .

● المجموعة ب — قطر ، العراق ، البحرين ، اليمن الشمالي وباكستان .

● المجموعة ج — بنغلادش ، الكويت، الامارات ، اليمن الجنوبي وسوريا .

ويذكر ان الفريقين الفائزين بالمركزين الاول والثاني سيقابلان منتخبي الصين الشعبية وكوريا الجنوبية في موعد لم يحدد بعد .

خالد خليفة يحطم رقم ٨٠٠ م بألمانيا

اقيم لقاء ودي مفتوح لالعاب القوى في المانيا الغربية شارك فيه اللاعب خالد خليفة في مسابقة ٨٠٠ م وسجل رقما كويتيا جديدا قدره ٥ر٤٩ر١ ق علما ان الرقم القديم ٣٠ر٥٠ر١ ، وسيصل وفد منتخب الكويت لالعاب القوى من فرانكفورت اليوم الجمعة الساعة الثامنة مساء ، بينما يسافر كل من خالد خليفة وجاسم جمعان مع المدرب براين يوم الاثنين المقبل الى قبرص للمشاركة ببطولة مكاريوس الدولية .

الشباب يكرم الفرق الفائزة

يقيم نادي الشباب حفلا تكريميا للفرق الفائزة في النادي وذلك مساء يوم الاحد ٥ سبتمبر الحالي وذلك في مقر النادي بالاحمدي .

مجلة اتحاد العاب القوى الى اليونان

ارسل اتحاد العاب القوى عددا كبيرا من مجلة الاتحاد التي تصدر شهريا الى اليونان ، حيث ستوزع خلال اجتماعات الاتحاد الدولي باثينا كما ستوزع على اللجنة الاعلامية في بطولة اوروبا التي ستقام هناك ، هذا وقد تم شحن قسم من هذه الكميات مع ممثلي الاتحاد، اما البقية فسترسل اليوم الجمعة مع الحكام المسافرين .

كأس أندية افريقيا :
المقاولون وأميركا سبور في أبيدجان الاحد

القاهرة — انبا — غادر القاهرة الى ساحل العاج فريق نادي المقاولون العرب لكرة القدم ليلعب مباراته الاولى مع فريق نادي اميركا سبور في دور الثمانية لبطولة كاس افريقيا للاندية ابطال الكؤوس .

وتقام المباراة يوم الاحد المقبل بمدينة ابيدجان .

وتتكون البعثة من ٢٧ لاعبا واداريا برئاسة المهندس عصام عباس .

مدير جديد للكرة بنادي الفحيحيل

عقد مجلس ادارة نادي الفحيحيل الرياضي اجتماعا واتخذ عددا من القرارات منها :

● اعتماد عبد الله الياس ممثلا للنادي في الاجتماع غير العادي للجمعية العمومية لاتحاد كرة اليد .

● الموافقة على الخطة المصرفية للنادي بعد التعديل الذي اشارت اليه وزارة الشؤون، وقد كلف المجلس امين السر وامين الصندوق والمدير الداخلي بتدارس الخطة قبل دفعها الى الوزارة .

● وافق المجلس على متطلبات لجنة العلاقات العامة عدا جهازي تلفزيون وفيديو ، فقد تبرع بهما رئيس مجلس الادارة خليفة الفليج .

● وافق المجلس على صدور نشرة المنار الرياضي الشهرية والتي ستكون اولى المطبوعات التي ستصدرها لجنة العلاقات العامة .

● قبل المجلس استقالة يحيى الكندري المدير السابق لكرة القدم ، واعتماد علي الهاجري بديلا له في هذا المنصب.

● اعتماد حايف راضي مساعدا للمدير الداخلي بالنادي .

نتائج متقاربة بالدوري التشيكي

براغ — ي.ب — لم يستطع اي من الاندية التشيكية الحصول على اول اربع نقاط من اول مباراتين في الدوري وتقف اندية فينكوفيش وزيلينا وبوهيميا براغ وانفر براتسلافا في المقدمة ، ولكل منها ٣ نقاط ، تليها ثمانية اندية لكل منها نقطتان ثم اربعة اندية لكل منها نقطة واحدة .

وقد جاءت نتائج المباريات الاخرى كالتالي :

فوز دوكلا براغ ١—صفر على سبارتا براغ ، وبوهيميا براغ ٤—١ على لوكوموتيف ، وبانيك اوستراڤا ٢—صفر على سيغما اولدموك ، وتران بريسوف ٢—١ على بلاستيكا نيترا ، وبريوفكا برنو ٢ — صفر على سلافيا براغ ، وتعادل زيلينا ١—١ مع فيتكوفيش وموسبارتاك ترنافا ١—١ مع انفر براتسلافا وسلوفان براتسلافا ٢—٢ مع شبيب .

القبس
١٥ ذي القعدة ١٤٠٢ هـ
الجمعة ١٩٨٢/٩/٣ م
العدد ٣٧٠٢
السنة الحادية عشرة

تصدرها شركة دار القبس للصحافة والطباعة والنشر
الكويت - الشويخ - ص.ب (٢١٨٠٠)
شارع الصحافة - ت. زيق المطار

القبس

العنوان البرقي: قبس - تلكس ٢٣٣٧٠
الهاتف (٨١٢٨١٩/٢٢) ٤ خطوط
التحرير ٨١٢٨٣٣ الاشتراكات ٨١٦٤٦٠
الاعلانات ٨١٢٨١٨ و ٨٣٤٣١٠/١١
المطابع التجارية ٨١٨٧٩٨

القبس
طبع من عدد اليوم الجمعة
٤٨٦١٢ نسخة
مؤسسة التحقق من الانتشار
ABC

القبس ترصد ردود الفعل على مبادرة ريغن من ٣ عواصم رئيسية

واشنطن

مبادرة ريغن تفتقر الى "ميكانيكية التنفيذ" وهدفها الرئيسي اشراك الاردن بالمفاوضات

واشنطن — من مراسل القبس جول كاجيان :

لاول مرة منذ تسلمه الرئاسة يضع الرئيس ريغن نفوذه الشخصي ومركزه السياسي في خط النار بالنسبة لسياسة اميركا تجاه الشرق الاوسط وبعد ان كانت اميركا تلعب دور الوسيط اصبحت الان بعد خطاب ريغن تقوم بدور جديد ودور المشارك الفعلي في عملية البحث عن السلام في الشرق الاوسط واهمية خطاب الرئيس ريغن ليست مقتصرة على تحديد الموقف الاميركي ازاء نواح معينة وضعت في الماضي تحت السجادة نظرا لحساسيتها لانها مثيرة للجدل .

ان اهمية الخطاب تكمن بان الرئيس ريغن اعرب عن هذه الاراء والمواقف شخصيا في اطار مبادرة اميركية جديدة للسلام وبداية جديدة سيطلق عليها المراقبون والمحللون والسياسيون من الان فصاعدا اسم « مشروع او خطة ريغن » .

وقد شاعت الصدف ان ينشر خطاب ريغن في الصحف في الوقت نفسه الذي يظهر فيه مقال اعده الرئيس السابق جيمي كارتر « مؤلف » كمب دايفيد قبل خطاب ريغن ويدعو فيه الى حملة جديدة للسير في طريق كمب دايفيد بقوة دافعة.

والجدير بالذكر ان الرئيس ريغن ايد جميع النقاط التي سبق وايدها الرئيس كارتر رغم ان كارتر تهرب منها انذاك كي يتفرغ لمعاهدة الصلح مع مصر ، فقد عارض كارتر بناء المستوطنات وعارض انشاء دولة فلسطينية وعارض تقرير مصير القدس مسبقا وعارض ضم الضفة الغربية الى اسرائيل واعلن تفضيله للمشروع الاردني كحل لقضية فلسطين ويعترف المسؤولون في البيت الابيض ووزارة الخارجية ان الرئيس ريغن تعجل في القاء بيانه كي لا تسبقه اسرائيل بمبادرة او بمفاجآت جديدة ، وعندما طلب البيت الابيض من شبكات التلفزيون الرئيسية صباح الاربعاء اعطاء وقت للرئيس مساء اليوم نفسه فوجىء كبار موظفي الادارة بذلك وان كانوا يتوقعون اعلان مبادرة اميركية جديدة في وقت لاحق من شهر سبتمبر .

ويعترف كبار المسؤولين الاميركيين ، الذين وضعوا هذه المبادىء انها تفتقر الى ميكانيكية التنفيذ .

اشراك الاردن الهدف الرئيسي

ويقول المسؤولون ان هدف ريغن الرئيسي هو اشراك الاردن في المفاوضات قبل ضياع الوقت ولكنهم يعترفون ان الموقف معقد بالنسبة للملك حسين اذا لم يحصل على مساندة عربية-فلسطينية وتفيد المعلومات المستقاة من مصادر مطلعة ان المبادىء التي اعلنها الرئيس ريغن والتي وضعها فريق تحت اشراف شولتز بحثت مع بعض المسؤولين العرب وفي مقدمتهم المسؤولين السعوديين وراء ستار من الكتمان الشديد . وكان اول رد فعل عربي على خطاب ريغن هو تصريح السفير الاردني في واشنطن عبد الهادي المجالي الذي ظهر على احدى شبكات التلفزيون بعد القاء الخطاب بساعتين ليعلن انه وجد فيه نواحي ايجابية وان الخطاب يحتاج الى دراسة دقيقة وان ذلك سيترك لمؤتمر القمة العربي المقبل وهناك ارتياح وتحفظ في آن واحد لدى غالبية الدبلوماسيين العرب . وهناك ارتياح لتجميد المستعمرات وارتياح للاعتراف باحقية حقوق الشعب الفلسطيني وارتياح لتحدي اسرائيل بشان القدس. ولكن هناك عدم ارتياح بشان الفيتو الاميركي بالنسبة لحق الفلسطينيين في انشاء دولة ولكن غالبية الدبلوماسيين العرب يفضلون عدم التهجم الان على هذه النقطة والتركيز بدلا من ذلك على النواحي الايجابية كي يكسبوا ايضا المعركة الاعلامية في الولايات المتحدة وكي يراقبوا الصراع الذي سيتطور بسرعة بين بيغن وريغن اذا عرفوا كيف يلعبوا اوراقهم .

ويتركز الهجوم الاسرائيلي استنادا الى تعليقات الشخصيات الاسرائيلية والصهيونية والاستراتيجية التي يخططها زعماء الصهاينة بالتنسيق مع اسرائيل على ما يلي :

١ — ان بيان الرئيس ريغن هو انحراف عن كمب دايفيد .

٢ — كمب دايفيد لا يتحدث عن المستوطنات .

٣ — القدس امر واقع اي موحدة وعاصمة اسرائيل .

٤ — الارتباط الاردني الفلسطيني بداية الدولة الفلسطينية .

٥ — انشاء المستوطنات ضروري لمنع قيام دولة فلسطينية .

٦ — ان ريغن فرض تسوية بالقوة اي بقوة اميركا الضاغطة او بوسائل اخرى .

هذا ورفضت واشنطن فكرة ممثلي روابط القرى وطلبت تمثيلا شرعيا صحيحا للزعامة الفلسطينية في الضفة الغربية وغزة . ويقول المسؤولون ان اسهام منظمة التحرير في المفاوضات يتوقف على اعترافها بالوجود الاسرائيلي .

لقد اقحم ريغن نفسه الان في الدوامة الفلسطينية .. فهل يخرج الى شاطىء السلامة سالما ؟

اثينا

اجتماع قيادي فلسطيني شبه رسمي لدراسة مبادرة الرئيس الاميركي

اثينا — من تينا — خاص بالقبس :

ترأس السيد ياسر عرفات رئيس اللجنة التنفيذية لمنظمة التحرير الفلسطينية اجتماعا ظهر اليوم في مقر اقامته بفندق « ابولون اثينا » حضره بعض اعضاء اللجنة التنفيذية الذين وصلوا من لبنان وكذلك الذين قدموا من بعض الاقطار العربية الاخرى وبعض العواصم الاوروبية ومن الذين حضروا هذا الاجتماع السيد فاروق قدومي وزهدي النشاشيبي ومحمد اللبدي وياسر عبد ربه الناطق الرسمي بلسان المنظمة .

وقد رفض جميع المشاركين في الاجتماع الادلاء باي تصريح حول ما دار في هذا الاجتماع . وتكهن الاوساط السياسية في اليونان بان الاجتماع قد كرس لدراسة رسالة ريغن الى مناحيم بيغن.

من جهة اخرى تحدث السيد شوقي الارملي ممثل منظمة التحرير الفلسطينية في اثينا لـ « القبس » حول هذا الموضوع ، نظرا لاهمية الموضوع فان القيادة الموجودة حاليا في اليونان ليست مكتملة وان قادة فصائل الثورة الاخرين لا بد وان يشاركوا في صياغة الموقف النهائي الذي ستتخذه الثورة الفلسطينية من هذه الرسالة تكنه علق على هذه الرسالة فقال « انها لا تحمل تغيرا جوهريا في الموقف الاميركي فان ريغن ما زال يراهن على اطراف اخرى لا تملك حق اتخاذ قرار يتعلق بمصير القضية الفلسطينية والشعب الفلسطيني » .

واضاف انه عموما وجه جديد اخر من وجوه كمب دايفيد رغم ما تضمنه من نقطة ايجابية وحيدة وهي الاعتراف بان سياسة الاستيطان الصهيونية في الضفة الغربية وقطاع غزة سياسة غير مشروعة .

واكد شوقي الارملي ان ريغن لا يريد التخلي عن قناعته بان قيام الدولة الفلسطينية المستقلة عنصر لا يؤمن الامن والاستقرار في المنطقة .

وعن جبهة الصمود والتصدي قال السيد الارملي : « ان هذه الجبهة لم تعد موجودة بالنسبة للثورة الفلسطينية واكد ان العديد من العلاقات السابقة بين الثورة الفلسطينية وبعض القوى والانظمة العربية سيعاد النظر فيها على ضوء ما حدث للمقاومة في بيروت .

وكرر السيد شوقي الارملي موقف الثورة الفلسطينية الثابت في استمرار النضال حتى يتحقق للشعب الفلسطيني حقه في العودة والسيادة . وان هذه المواقف هي وحدها التي تحدد علاقات المقاومة بالاخرين .

هذا وقد لوحظ ان رئيس واعضاء المكتب الشعبي الليبي قاطعوا استقبال ياسر عرفات كما قاطعوا جميع اللقاءات التي تمت بين قيادة المنظمة وبين السفراء العرب في اليونان .

عمان

ترحيب مبدئي والقرار بعد القمة
الحسين "تشاور" مع السعودية في مبادرة ريغن

عمان — من مراسل القبس — عبدالله العتوم :

المسؤولون الاردنيون يتدارسون مبادرة الرئيس الاميركي وعلى اعلى المستويات ومن المتوقع ان يتبلور الموقف الاردني منها بعد القمة العربية المقررة في فاس ، وهناك ترحيب اردني غير معلن بهذه المبادرة لانها تبدو متفقة مع السياسة الاردنية بصورة عامة ولانها تؤكد على وحدة الضفتين ووحدة الشعبين الاردني والفلسطيني ويمكننا ان نعتبر بان الموقف الاردني الان موقف ساكن ، وليس متحفظا اي ان هناك ترحيبا اردنيا بهذه المبادرة .

وتعتبر الاوساط الاردنية الرسمية، ان هذه الفترة التي تمر بها المنطقة العربية من اخطر المراحل منذ عام١٩٦٧ وتعتبر مبادرة الرئيس الاميركي انها موجهة في الدرجة الاولى الى الاردن والفلسطينيين واسرائيل وفي قراءة اردنية سريعة للمبادرة الاميركية يرى الاردنيون الرسميون :

١ — ان الرئيس الاميركي حتى يكسب الشعب الاميركي الى جانب مبادرته للسلام اشار الى ان خبراء اميركيين من مختلف القطاعات قد شاركوا او استشيروا في صياغة هذه المبادرة وعندما يوجه الرئيس الاميركي خطابا للشعب الاميركي عبر التلفزيون فمعنى ذلك انه يريد كسب الرأي العام الاميركي الى جانب ما يطرح لحشر اسرائيل وتطويق اي رد فعل صهيوني في اميركا للتلاعب بالرأي العام الاميركي.

٢ — ان المبادرة تأتي تتويجا لتفاهمات الادارة الاميركية المتعاقبة .

٣ — انها ترتكز من جديد الى القرار ٢٤٢ الذي اختفى لفترة طويلة بسبب اتفاقات كمب دايفيد وان مبادرة الرئيس الاميركي الجديدة تحاول ايجاد توازن بين الامن الاسرائيلي وتطلعات الشعب الفلسطيني وانها ايضا تشبه التفسير الاميركي لاتفاقيات كمب دايفيد مدعما بالقرار ٢٤٢ .

كما ان المبادرة ليست موجهة لاسرائيل فقط بل للعرب والاصدقاء الذين تقضي مصلحتهم باستقرار منطقة الشرق الاوسط والدليل على ذلك انه اي الرئيس الاميركي قد ارسل مسبقا نسخة من المبادرة الجديدة قبل ايام الى اربع دول في المنطقة هي الاردن ومصر والسعودية بالاضافة لاسرائيل .

وتفسر القراءة الاردنية للمبادرة بانها تحمل اسرائيل معروفا او جميلا او خدمة حينما استطاعت الولايات المتحدة حل مشكلة بيروت واخراج المقاومة الفلسطينية منها وبالتالي فلا بد لاسرائيل ان تدفع الثمن وان المبادرة اذ تثمر ماساوية الحرب اللبنانية بتوفير مبادرة للسلام في المنطقة وهذا معناه كما ترى الاوساط الرسمية الاردنية ان ريغن يقول لاسرائيل ان لبنان ليست اصل النزاع وانما القضية الفلسطينية .

وتوصلت القراءة الاردنية الرسمية السريعة الى ايجابيات للمبادرة منها ان ريغن رد على شارون دون ان يذكره بالاسم حينما اكد في مبادرته ان خسائر الفلسطينيين في لبنان لم تضع حدا لتطلعات الفلسطينيين وان ريغن لم يكتف بذلك فقط وانما طرح المفهوم الاكاديمي للمفاوضات وهو مفهوم يتلخص بان المفاوضات في العادة لا تكون مقبولة من الطرفين وانما هي صيغة للتوافق ثم يوجه الرئيس الاميركي ريغن كلامه للعرب بقوله : ان مبادرته قاعدة عملية للسلام مبنية على اتفاقيات كمب دايفيد تلك الاتفاقيات التي يرى ريغن ان فيها مخارج لكل طرف يفاوض .

ولاسرائيل يقول الرئيس ريغن في مبادرته ان الامن الذي تتطلعين اليه لن يحقق السلام الحقيقي كما انه يوجه كلامه للفلسطينيين بقوله ان تطلعات الفلسطينيين لن تتحقق الا بامن اسرائيل اي ان يكون هناك امن متبادل .

ولتدعيم الموقف الاميركي وراء مبادرة ريغن قال الرئيس الاميركي انه يعترف بان اميركا تتحمل مسؤولية خاصة ولا توجد دولة في العالم اقرب للتعامل مع الاطراف الرئيسية في المنطقة بثقة ومصداقية مثل اميركا .

والمبادرة ترفض اقامة دولة فلسطينية كما انها لا توافق على سيادة اسرائيل على الارض العربية ولم تكشف بذلك بل اقترحت البديل وهو ادارة او حكم ذاتي في الضفة الغربية وغزة يكون مرتبطا بالاردن .

الحسين تشاور مع السعودية

وعلم مراسل القبس في عمان ان الملك حسين قد تسلم نسخة من المبادرة قبل اعلانها وان زيارة الملك حسين الاخيرة للسعودية كانت للتشاور حول هذه المبادرة .

وقال مسؤول اردني للقبس ان بعض الناس يخشون ان تجهض هذه المبادرة لا من خلال رفض اسرائيل لها بل من خلال بعض الساسة العرب .

وتاريخيا بالنسبة للقضية الفلسطينية فان هنالك الكثير من المبادرات التي كانت ضمن المعطيات جيدة جدا ولكننا رفضناها في حينها ثم بدأنا نندم عليها مثل قرار التقسيم عام ٤٧ والقرار الدولي رقم ١٨١ وقبله المشروع البريطاني في الثلاثينات والمجلس التشريعي في اواخر العشرينات لكننا رفضنا كل هذه المشاريع واننا كنا نعتقد انها لا تتفق مع الطموحات الوطنية انذاك كما يقول المسؤول الاردني وكذلك اذا رفض العرب هذه المبادرة فانهم يعطون لاسرائيل اكبر فرصة لتهرب موقع ريغن لان المعركة الان انتقلت ما بين اسرائيل وريغن .

مسؤول فلسطيني يخشى على القمة

وفي لقاء خاص بالقبس قال السيد نجيب الاحمد مدير مكتب رئيس اللجنة التنفيذية لمنظمة التحرير الفلسطينية القائد العام في عمان ، لقد عودنا رؤساء الولايات المتحدة الاميركية جميعهم بان يعطوا تصريحات ويدلوا ببيانات عن سياسة الولايات المتحدة حول القضية الفلسطينية تقول بانهم يتفهمون القضية الفلسطينية وسيعملون على تغيير سياستهم واعطاء الفلسطينيين حقوقهم مع الحفاظ على دولة اسرائيل وكانوا يقدمون هذه التصريحات ويعلنون عنها قبل اجتماع كل مؤتمر قمة عربي يعقد لبحث القضية الفلسطينية بصورة خاصة او قبل انعقاد اي مؤتمر دولي لعدم الانحياز او للدول الاسلامية هادفين من ذلك التأثير على قرارات مثل هذه المؤتمرات وخلق البلبلة بين المؤتمرين والقصد منها عدم اصدار اي قرار حازم ومؤيد للحق الفلسطيني وتمييع كل قرارات المؤتمر المنوي عقده وليس السادس من ايلول الحالي ببعيد حيث تقرر عقد مؤتمر قمة فاس الموعود ويقول السيد نجيب الاحمد انني اخاف من ان تكون تصريحات ريغن الذي دعم عملية الغزو الاسرائيلي للبنان وخطط لها وشارك فيها لن تكون اكثر تأييدا للعدوان الاسرائيلي من تأييده لهذه المبادرة .

وعلى هذا الاساس يقول السيد نجيب الاحمد انني ارى ان قادتنا وعلى رأسهم الاخ ياسر عرفات العارف ببواطن الامور وخباياها يقدر هذا الحذر من الموقف الاميركي المعادي لقضيتنا لكنني في الوقت نفسه ارى ان الموقف البطولي الرائع الذي وقفه ثوارنا وابناؤنا في معركة لبنان عامة ومعركة بيروت خاصة وخاضها على راسهم المقاتل الفلسطيني ياسر عرفات كان له تأثير ايجابي على الولايات المتحدة بالنسبة للقضية الفلسطينية . وبعد ان شاهد كل اميركي كما شاهدكل شخص في العالم على شاشات التلفزيون الاسلوب الوحشي الاسرائيلي الذي ارتكب بسلاح اميركي ضد ابنائنا واخواننا الابرياء اللبنانيين من النساء والاطفال والشيوخ حتى المرضى ربما كان لكل هذا تأثير على الرأي العام او حرك حسا في ضمير المسؤولين الاميركيين او بعضهم ودفع الرئيس الاميركي ريغن وتحت الضغط الدولي خاصة الفرنسي والاوروبي بالاضافة الى ضغط من بعض الدول العربية الصديقة للولايات المتحدة الاميركية بانخاذ هذه المبادرة .

اذا كان صادقا

ويعلن السيد نجيب الاحمد ويقول : فاذا كان ريغن صادقا بما قال، لا شك بانها خطوة ايجابية ، واكرر ،والقول لنجيب الاحمد ، اذا كان صادقا في تغيير الموقف المؤيد لاسرائيل تأييدا اعمى كما عهدناه في السابق. هذا وان القرار الاول والاخير يعود الى قيادة منظمة التحرير الفلسطينية .

الحسين : أميركا لا تملك ٩٩ بالمائة من أوراق الحل

عمان — ق.ن.ا — اكد الملك حسين عاهل الاردن استحالة تحقيق السلام في الشرق الاوسط من خلال جهد اميركي منفرد . وقال في حديث لوفد صحفي سوفيتي نشرته الصحف الاردنية امس ان واشنطن لا تملك كما يقال ٩٩ بالمائة من اوراق الحل ولا اقل بكثير ، لكنه اضاف ان اميركا تستطيع ان تؤثر ايجابيا اذا ارادت في تحقيق سلام عادل ومشرف في المنطقة ، ولكن ضمن جهود دولية هادفة تضع الامور في نصابها ، ودعا الحسين مجددا الى عقد مؤتمر دولي لحل القضية الفلسطينية بمشاركة جميع الاطراف المعنية بما فيها الاتحاد السوفيتي ومنظمة التحرير الفلسطينية الممثل الشرعي الوحيد للشعب الفلسطيني .

لماذا ؟

● لفت انتباه الاردنيين ان المبادرة الاميركية استعملت كلمة الانسحاب من الاراضي العربية المحتلة وليس من اراض عربية محتلة .

● قامت السفارة الاميركية في عمان بجهد كبير وعمل دؤوب طوال اليوم لتوصيل نسخ من مبادرة ريغن باللغتين العربية والانكليزية الى كبار المسؤولين الاردنيين .

● هاجمت النشرة الصحفية الصادرة عن مكتب منظمة التحرير الفلسطينية في عمان في عددها الصادر اليوم ٢—٩ المبادرة الاميركية وسياسة ريغن ودعمه لاسرائيل .

● وصف بعض الاردنيين هذه المبادرة بانها عودة لمشروع المملكة العربية المتحدة التي طرحها الملك حسين سابقا .

● بعض المراقبين يقولون لهذا السبب التزم الملك حسين منذ قرار قمة الرباط بعدم اجراء انتخابات برلمانية في الاردن منذ احتلال الضفة الغربية .

اغتيال عميل اسرائيلي بالضفة

قال راديو اسرائيل ان احد اعضاء روابط القرى التي انشأتها اسرائيل بالضفة الغربية لقي مصرعه متأثرا بطعنات سكين امس الاول في قرية جابا بقضاء جنين . واضاف ان القتيل يدعى نايف مصطفى بزبوز (١٨ عاما) كانت السلطات الاسرائيلية قد عينت اخاه مختارا للقرية بعد ان شغل فترة من الوقت منصب المسؤول الاقليمي لروابط القرى .

الطقس

طقس حار ورطب مع رياح جنوبية شرقية خفيفة السرعة . حالة البحر : خفيف الى معتدل درجات الحرارة المتوقعة اليوم في : الكويت ٤٢ ، الاحمدي ٣٧ ، فيلكا ٣٩ . نسبة الرطوبة المتوقعة اليوم في : الكويت ٦٥ بالمائة ، الاحمدي ٨٥ بالمائة ، فيلكا ٨٠ بالمائة .

المعجزة

أعلى حد
١ ليلا ١١ ظهرا
أدنى جزر
٦ صباحا ٧ مساء

بيغن أبلغ واينبرغر "الرفض" وشارون بحث معه مشكلات أمنية

● واينبرغر يتناول غداءه مع شارون (ا.ب — راديو)

● .. ويتفقد طائرة « كفير » . (ا.ب — راديو)

نهاريا — الوكالات — اختتم وزير الدفاع الاميركي كاسبار واينبرغر محادثات مستفيضة مع رئيس الحكومة الاسرائيلية مناحيم بيغن في منتجع نهاريا امس تركز البحث خلالها على مبادرة الرئيس الاميركي رونالد ريغن المتعلقة بتسوية ازمة الشرق الاوسط. وقال راديو اسرائيل ان بيغن ابلغ واينبرغر ان حكومته غير مستعدة ابدا لاجراء مفاوضات على اساس هذه المبادرة مع اي جهة كانت لكنها مستعدة وفي اي وقت لاستئناف الحكم الذاتي على اساس اتفاقيات « كمب دايفيد » مع مصر واميركا واي جهة لها صلة بهذه الاتفاقيات .

وكان الوزير الاميركي قد عقد اجتماع عمل مع نظيره الاسرائيلي اريل شارون قبل ان يتوجه الى نهاريا للاجتماع مع بيغن . ونقل راديو اسرائيل عن شارون قوله ان مبادرة ريغن الاخيرة لم تكن من ضمن المواضيع التي تم بحثها خلال الاجتماع ، واضاف انه بحث مع واينبرغر القضايا الامنية التي تواجهها اسرائيل والحلول لهذه المشاكل وقال انه عرض على الوزير الزائر الدوائر المشتركة للمشكلات الامنية الاسرائيلية وهي دائرة الارهاب ودائرة سياسة المواجهة ودائرة النفوذ السوفيتي لكنه لم يعط اي تفصيلات اضافية .

وذكر راديو اسرائيل ان واينبرغر انتهز فرصة زيارته لاسرائيل وتفقد مع شارون مصنع انتاج الدبابات الاسرائيلية من طراز « ميركافا » وطائرات « كفير » ثم توجه الى هضبة الجولان السورية ليشهد مناورات بالذخيرة الحية للدبابات الاسرائيلية في المنطقة .

لبنان يشارك دون الرئيس والأسد يرأس الوفد السوري

بيروت — الوكالات — أعلن لبنان وسوريا موافقتهما على المشاركة في مؤتمر القمة العربي المقرر عقده في مدينة فاس المغربية يوم الاثنين المقبل . وقال راديو بيروت ان الحكومة اللبنانية قررت خلال اجتماع عقدته هنا امس ان يرأس وزير الدولة اللبنانية جوزيف ابو خاطر وفد بلاده الى اجتماعات القمة بعد ان قرر الرئيس الياس سركيس عدم المشاركة شخصيا في الاجتماعات .

وكان لبنان قد طلب تأجيل القمة لاتاحة الفرصة أمام الرئيس المنتخب بشير الجميل حضور اجتماعاتها ، لكن مصادر الجامعة العربية قالت ان الطلب قوبل بالرفض .

وفي دمشق ذكرت مصادر السفارة المغربية لدى سوريا ان سوريا وافقت ايضا على حضور القمة وان رئيسها حافظ الاسد سيرأس وفد بلاده الى القمة . وقالت ان الموافقة السورية جاءت في اعقاب تلقي الرئيس الاسد رسالة من الملك الحسن الثاني عاهل المغرب تتضمن الدعوة للمشاركة في القمة العربية .

مصدر سوري قال ان الملك الحسن الثاني اعرب في رسالته عن « ضرورة مشاركة الرئيس السوري في المؤتمر ، نظرا لاهميته البالغة وليعطي بعدا جديدا للامة العربية ومنطلقا لتعامل وتعايش جميع الدول العربية بعضها مع بعض لما فيه خير الامة العربية والسلام العالمي » .

خطة الفهد

وزير خارجية المغرب محمد بوستة قال في تصريح نشرته صحيفة « عكاظ » السعودية أن مشروع السلام العربي الذي قدمته السعودية سيكون على راس الموضوعات المطروحة امام القمة المقبلة . واعرب عن تفاؤله الكبير بنجاح المؤتمر وقال ان « كل المؤشرات تؤكد ذلك خاصة وان القادة العرب يدركون تماما اهمية نجاحه » .

القذافي يجدد مهاجمته لانظمة الحكم العربية

طرابلس — افب — هاجم الرئيس الليبي معمر القذافي انظمة الحكم بالدول العربية مجددا في خطاب القاه امس بمناسبة الذكرى الـ ١٣ للثورة الليبية . واكد ان معركة بيروت ادت الى « هزيمة نكراء لكل الانظمة والحكومات والاحزاب والحركات القومية العربية التي لم تعترض على المذبحة التي استهدفت القضاء على المقاومة الفلسطينية وتدمير المدن اللبنانية . وكشف الرئيس القذافي في خطابه النقاب عن ان لجانا ثورية وجهازا سريا تعمل حاليا في السودان وشبه الجزيرة العربية ولبنان والاردن والمغرب وحذر من ان سلاح الحرب الاسرائيلي لن يتوقف عند ابواب بيروت حيث « ان سوريا هي المستهدفة بعد لبنان وسيجيء الدور بعد ذلك على الاردن ثم العراق وليبيا والجزائر . وقال ان اسرائيل تريد تحطيم جميع الدول العربية بلا استثناء وانه ليس امامنا سوى القتال دفاعا عن انفسنا وبقائنا » .

مصر تعيد طلاب جامعة بيروت العربية

القاهرة — كونا — اكدت مصادر طلابية جامعية هنا امس ما تردد عن ان السلطات المصرية اعادت عشرات الطلاب المنتسبين لجامعة بيروت العربية فور وصولهم الى مطار القاهرة في طريقهم الى الاسكندرية التي تعقد فيها امتحاناتهم بشكل موقت نظرا للوضع في لبنان . وامتنعت مصادر مصرية رسمية عن تأكيد او نفي هذا النبأ ولم يتوفر توضيح لاسباب اعادة هؤلاء الطلاب الى الدول التي جاءوا منها . كما رفضت المصادر التعليق على انباء ذكرت ان مصر ابلغت مكاتب شركة مصر للطيران في الخارج بعدم تسفير طلاب جامعة بيروت العربية الى القاهرة .

رسالتان للفهد من زايد وعلي عبد الله

الرياض — كونا — تلقى الملك فهد بن عبد العزيز عاهل السعودية رسالة من رئيس دولة الامارات العربية المتحدة الشيخ زايد بن سلطان ال نهيان ، ورسالة ثانية من الرئيس اليمني الشمالي علي عبدالله صالح . ونقل الرسالتين وزير خارجية دولة الامارات احمد خليفة السويدي ووزير التربية والتعليم اليمني الشمالي احمد الاصبحي . ولم يذكر راديو الرياض اية تفصيلات عن مضمون الرسالتين .

رسالة لعلي ناصر من علي صالح

عدن — واخ — تسلم الرئيس اليمني الجنوبي علي ناصر محمد رسالة من الرئيس اليمني الشمالي علي عبد الله صالح نقلها وزير الدولة لشؤون مجلس الشعب احمد السجني الذي يزور عدن حاليا . ولم تتوفر اية تفصيلات عن مضمون الرسالة .

أبو غزالة بالخرطوم حاملا رسالة

الخرطوم — افب — وصل نائب رئيس الوزراء وزير الدفاع المصري المشير عبد الحليم ابو غزالة الى هنا امس حاملا رسالة من الرئيس المصري حسني مبارك الى الرئيس السوداني جعفر نميري . وقال لدى وصوله ان الرسالة تدخل في اطار العلاقات الثنائية والاقليمية بين الرئيسين .

القاهرة : الافراج عن ٢٧٢ معتقلا

القاهرة — الوكالات — افرجت السلطات المصرية عن ٢٧٢ شخصا ممن اعتقلوا في اعقاب اغتيال الرئيس المصري السابق انور السادات في اكتوبر الماضي . وبلغ عدد الذين افرج عنهم حتى الان حوالي ١٢٨٩ من حوالي ٢٠٠٠ شخص اعتقلوا منذئذ التاريخ.

القرن الافريقي

الصومال تطلب دعما دوليا

روما — الوكالات — اجتمع وزير خارجية الصومال جامع بري هنا مع وزير الدفاع الايطالي فيليو لاموريو ، وطلب دعما دوليا لبلاده التي قال ان القوات الاثيوبية تتوغل داخل اراضيها. وقال بيان صدر اثر الاجتماع ان الصومال تناشد كل الدول ان تساندها في حربها ضد اثيوبيا التي هددت بتوغل قواتها في الاراضي الصومالية استقلال بلاده وأمنها .

حرب الخليج :

تتمة المنشور على الصفحة الاولى

قوات حطين ان قواته مناهبة لتدمير القوات الايرانية في اي مكان يعتدي منه واشار الى ان معركة الخامس عشر من اكتوبر عام ١٩٨٠ كانت من اعنف المعارك التي خاضتها قواته مع القوات الايرانية وعن معارك شرقي البصرة الاخيرة قال قائد قوات حطين ان ٥ سرايا من المغاوير استطاعت وقف اندفاع الجيش الايراني باتجاه الحدود العراقية الدولية وتدمير ٨ هجمات رئيسية خلال ٤٨ ساعة .

قائد قوات اليرموك اكد بدوره ان قواته مستعدة لسحق اي محاولة تقدم عليها القوات الايرانية للعدوان على العراق وضربه من كل الجهات . اما قائد قوات الرشيد فاكد ان القطعات العراقية تتمتع بمعنويات عالية واستعداد رائع من حيث الاداء القتالي والواجبات التعبوية لدفع الاخطار عن العراق وردع المعتدي .

بيان عسكري

بيان عسكري عراقي صدر في بغداد مساء امس امان ان القوات العراقية كبدت القوات الايرانية خلال الـ ٢٤ ساعة الماضية ٢٧ قتيلا وتدمير دبابة ومدفع و٢ اكداس عتاد . وقال ان القوات الايرانية قصفت مدينة البصرة امس مما ادى الى احداث بعض الاضرار فيها .