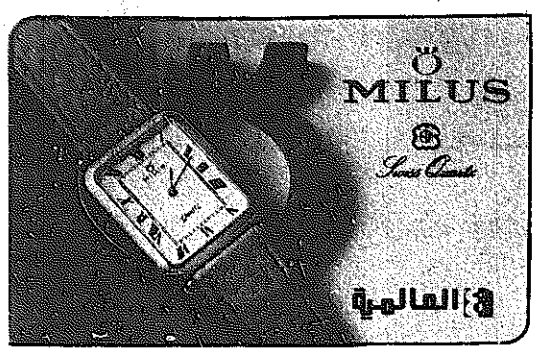

القبس

رئيس التحرير
جاسم أحمد النصف

مدير التحرير
رؤوف شحوري

١٨ صفحة — الجمعة ١٦ جمادى الاولى ١٤٠٢هـ — ١٢ مارس (آذار) ١٩٨٢م — السنة الحادية عشرة — العدد ٣٥٣١ — الكويت. — ١٠٠ فلس
AL-QABAS, Friday, 12 March, 1982, 11th Year, No. 3531 — Kuwait.

البعيجان عاد من بيروت في إجازة «أمنية» مفتوحة

واضعة حداً لتفاؤل لبنان بنتائج مهمة حبيب

اسرائيل تهدد : سوريا تجاوزت «الخط الأحمر»

قضى تهديد اسرائيلي حول تجاوز سوريا « للخط الاحمر » في جنوب لبنان على تفاؤل المسؤولين اللبنانيين بنتائج زيارة المبعوث الاميركي فيليب حبيب التي اسفرت عن تمديد سريان اتفاق لوقف اطلاق النار عبر الحدود اللبنانية بين اسرائيل والمقاومة الفلسطينية.

ففي الوقت الذي اختتم فيه المبعوث الاميركي حبيب جولة في الشرق الاوسط لتفادي نشوب حرب فلسطينية اسرائيلية في جنوب لبنان ، اتهمت اسرائيل الجيش السوري بتجاوز ما تسميه بـ « الخط الاحمر » في لبنان.

راديو اسرائيل قال ان الجيش السوري اقام موقعا عسكريا للرصد والاستطلاع في قلعة الشقيف الاستراتيجية في جنوب لبنان . ونقل الراديو عن المراسل العسكري لصحيفة « هاارتس » الاسرائيلية قوله ان الموقع السوري « يشكل اعمق توغل للجيش السوري في اراضي الجنوب اللبناني على مقربة من الحدود الاسرائيلية وانه بالتالي يشكل خرقا سافرا للخط الاحمر في الجنوب ».

وذكر المراسل العسكري باستطاعة افراد الموقع السوري في الشقيف رصد تحركات الاليات الاسرائيلية في الطرق المؤدية الى مرتفعات الجولان السورية المحتلة وطرق الجليل بواسطة المناظير. واضاف انه يمكن الاستطلاع من هذا الموقع على مناطق تمتد حتى مشارف بحيرة طبريا شمالي وادي الاردن وذلك في الاحوال الجوية الجيدة.

مصادر عسكرية سورية قالت : ان اقامة مركز المراقبة هذا بعد دليلا على ان السوريين لا يحترمون «الخط الاحمر» الذي اعلنت اسرائيل انها لن تقبل اي وجود سوري خارجه والا ستتصدى له.

وذكر الراديو الحكومي وراديو الجيش الاسرائيليان ان اسرائيل « ابلغت واشنطن انها لن تتسامح ازاء اقامة مركز المراقبة السوري ».

الحكومة الاسرائيلية نشرت انباء اقامة الموقع السوري في الشقيف ، فيما غادر المبعوث الاميركي بيروت الى واشنطن لتقديم تقرير الى الرئيس ريغن عن جولته في المنطقة التي استغرقت ١٤ يوما والتي ذكر انها استهدفت تفادي نشوب حرب فلسطينية اسرائيلية.

واجتمع حبيب قبل مغادرته بالرئيس الياس سركيس ورئيس الحركة الوطنية اللبنانية السيد وليد جنبلاط.

ولم يدل حبيب باي بيان لدى مغادرته العاصمة اللبنانية لكن صحيفة «النهار» نسبت الى الرئيس سركيس قوله لمجلس الوزراء اللبناني ان حبيب نجح كما يبدو في تثبيت وقف اطلاق النار في جنوب لبنان.

وقال المراقبون « كل ما هنالك ان حبيب ضمن للعرب ان اسرائيل لن تهاجم لبنان خلال الاسابيع المقبلة كما ضمن للاسرائيليين ان الفلسطينيين سيحترمون وقف اطلاق النار » .

● رئيس الوزراء اللبناني السيد شفيق الوزان قال ان المرحلة التي يمر بها لبنان حاليا بالغة الخطورة مشيرا الى ان المجالات التي يتحرك فيها النظام تواجه ابوابا مغلقة.

● الامين العام لجامعة الدول العربية السيد الشاذلي القليبي يصل الى بيروت اليوم لاجراء محادثات حول تطورات الاوضاع في لبنان.

المقاومة تنفي : لا علاقة لنا بتفجيرات الشرقية

نفى مصدر مسؤول في الثورة الفلسطينية ان يكون للمقاومة اية علاقة بانفجار سيارتين في بيروت الشرقية امس الاول .

ونقلت وكالة الانباء الفلسطينية (وفا) عن المصدر قوله ان الثورة الفلسطينية سبق واعلنت نفيها لمثل هذه العمليات الاجرامية سواء وقعت في المنطقة الشرقية او الغربية .

واضاف المصدر ان محاولة الصاق التهمة بمسؤولين في الثورة الفلسطينية تهدف الى التغطية على « المخطط المشبوه الذي يسعى العدو الصهيوني وعملاؤه الى تمريره على الساحة اللبنانية متخذا من التفجيرات وسيلة لتنفيذه » .

قضية اليوم

الألعاب الالكترونية الجديدة في الشرق الأوسط

بعد الخامس والعشرين من نيسان/ابريل المقبل ، سيكون من الحصافة والحكمة أن يبدي الرئيس حسني مبارك قدرا اكبر من الحذر في التعامل مع اصدقائه الجدد في الولايات المتحدة واسرائيل .

والتكتيكات الاميركية — الصهيونية قبل الانسحاب الاخير من سيناء لن تكون صالحة للاستعمال هي نفسها بعد مغادرة اخر جندي اسرائيلي، واخر مستوطن يهودي من الصحراء المصرية .

والاميركي والاسرائيلي صاحبا سمعة سيئة في سوق السياسة الدولية . وعندما يردف الرئيس مبارك خلفه راكبين من اصحاب السوابق على الحصان المصري ، فمن الحكمة ان يضع عينا على الراكبين ، وعينا اخرى على السرج تحوطا من السرقة او النشل !

وعنوان السياسة الاميركية — الاسرائيلية الجديدة بعد تنفيذ الانسحاب الاخير من سيناء ، سيكون محاولة نشل اي دور عربي يمكن أن تقوم به مصر في المستقبل . والتنسيق الاميركي — الصهيوني سينصب على نسف اية محاولات مفترضة لعودة مصر الى الصف العربي ، او لعودة العرب الى مصر ، لا فرق .

والسيناريو الذي تنفذه واشنطن وتل ابيب في الشرق الاوسط اتخذ في الاونة الاخيرة شكل الالعاب الالكترونية المنتشرة على نطاق واسع في الولايات المتحدة ...

واللعبة الالكترونية الجديدة تقوم على اساس ان يتظاهر المبعوث الاميركي فيليب حبيب بانه يقوم بجولته لنزع الفتيل تلو الفتيل ... فما أن يغادر حتى تبادر اسرائيل الى زرع الفتيل تلو الفتيل !

والدليل على ذلك ان السيد فيليب حبيب تظاهر بنزع فتيل أزمة الصواريخ السورية في البقاع حتى فجرت اسرائيل حرب الاسبوعين مع المقاومة الفلسطينية . وما ان سحب حبيب فتيل هذه الحرب ووضع صمامات الهدنة واعاد تثبيتها مرة اخرى في جولته الحالية ، حتى بادرت اسرائيل الى زرع فتيل في ازمة جديدة اسمها مركز المراقبة السوري في قلعة الشقيف ، واتهامات تجاوز الخط الاحمر « المقدس » !.

« والفبارك » الاميركية تخرج كل يوم العابا الكترونية جديدة .

القبس

السعودية تطالب بـ«عزل» القذافي عربياً واسلامياً وافريقياً

الرياض — ا.ب — واخ — دعت السعودية الى « عزل » الجماهيرية الليبية من الجامعة العربية ومنظمة الوحدة الافريقية وقال راديو الرياض ان على الامة العربية ان تعاقب اي طرف يضر بمصالحها وتحاسب اي شخص من داخل المجموعة العربية يشذ عن الاجماع ويتخذ مسارا معاكسا لمصالحها اذا كانت الدول العربية امينة على مسؤوليتها تجاه شعوبها.

واضاف الراديو « انه لو ادرك ذلك الرجل ان سبب احجام السعودية في التصادم معه والاحتكاك به وكشف اساليبه راجع الى رغبتها في المحافظة على الجسور الودية لتهيئة ظروف افضل من اجل قيام التضامن العربي لما ذهب الى ما ذهب اليه واستمرأ سياسات التخريب بالاقوال والاعمال التي تعودها » .

وقال « ان الشيء المؤكد هو ان تضامن هذه الامة ليس هدفا من اهداف القذافي وان مصالحها العليا ليست غاية من غاياته الاساسية ولذلك فان كل تصرف يباشره انما يعبر عن تكوينه الغريب وهو تكوين يضر بهذه الامة ويكرس الفرقة بين صفوفها ».

ودعا راديو الرياض الى «عزل القذافي ووقف تجاوزاته عند حدها » . وقال « ان على القذافي ان يدرك بان اتجاه جميع دول العالم الان نحو مقاطعته والحيلولة دون تحقيق احلامه الهلامية سيدفع بدوره الشعب العربي الليبي الى الجهاد المستميت لتحرير نفسه من التسلط الذي يمنع تطوره وتلمس مستقبله ».

في الوقت نفسه قالت صحيفة « الجزيرة » السعودية « ان عزل القذافي اصبح واجبا وطنيا على المستويين العربي والاسلامي » . واضافت « يجب حسم الموقف معه بواسطة ضربة قوية تعيده الى رشده»

واعلن مؤتمر الطاقة العربي الثاني الذي انهى اعماله في الدوحة مساء امس ادانته لاجراءات المقاطعة والحظر التي اتخذتها الولايات المتحدة ضد الجماهيرية الليبية . ودعا الى الاجراءات الكفيلة باحباط كل اثر للاجراءات الاميركية (طالع ص ١٨)

● وفي واشنطن ، اعربت شركات تجارية اميركية عن قلقها من ان يواجه الليبيون قرار الرئيس ريغن ، وقف استيراد النفط الليبي ، بفرض حظر على استيراد التكنولوجيا الاميركية . (طالع ص ١٢)

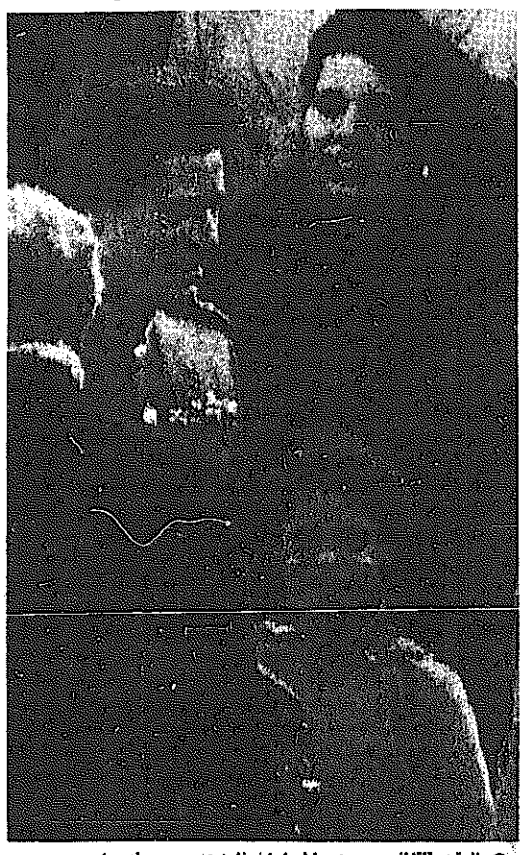

● العقيد القذافي وحرمه وابنهما في بنينا (ي.ب — راديو) .

استراتيجية موحدة لتسليح دول مجلس التعاون

أكد وزير الدولة العماني للشؤون الخارجية يوسف العلوي على ضرورة ايجاد استراتيجية موحدة لتسليح دول مجلس التعاون الخليجي . وقال في حديث صحفي نشر في مسقط امس ان هذا المطلب ضروري ومنطقي بعد الخطوات المتقدمة التي حدثت في مجال التعاون العسكري بين دول المجلس، واضاف السيد العلوي ان الدفاع عن دول المنطقة يقع على عاتق ابنائها.

كتب حسين سلامة :

عاد الى البلاد مساء اول امس سفير الكويت في بيروت عبد الحميد البعيجان ، وصرحت مصادر سياسية كويتية مطلعة للقبس بان سفير البعيجان وبعض اعضاء السفارة اعطوا اجازة مفتوحة وغير محددة المدة ، وانها قد تستمر اسابيع او تطول اكثر من ذلك تبعا للظروف، ومدى الحاجة الى عودتهم الى لبنان .

واضافت المصادر ان قرار منح هذه الاجازات اتخذه نائب رئيس الوزراء وزير الخارجية وزير الاعلام الشيخ صباح الاحمد اثناء حضوره اجتماعات وزراء خارجية دول مجلس التعاون الخليجي في الرياض ، وان هذا القرار ابلغ للسفير البعيجان في بيروت هاتفيا .

وقالت المصادر ان البعيجان سبق ان طلب منحه اجازة عدة مرات، لكن الظروف لم تسنح للاستجابة الى طلبه . اما الان فقد رئي اتخاذ قرار هذه الاجازة المفتوحة في ضوء العديد من الاعتبارات ، وفي مقدمتها ان وزارة الخارجية الكويتية توفرت لديها معلومات ومؤشرات امنية بما يشكل بالفعل خطورة على وجود السفير وبعض اعضاء السفارة في بيروت ، وان هناك من ينوي الاعتداء عليهم ، بالاضافة الى ان جميع السفراء العرب والخليجيين غادروا العاصمة اللبنانية منذ فترة طويلة ، كما انه لا توجد دواع ملحة لبقاء البعيجان في بيروت ، بعد تعطل اعمال لجنة المتابعة وتوقف الاتصالات الاخرى التي كان يجريها السفير في اطار الجهود الكويتية المستمرة لحل الازمة اللبنانية .

واكدت المصادر ذاتها ان وزارة الخارجية لم توجه مذكرة استدعاء للسفير البعيجان . كما انه لا يوجد سحب للسفير بما تعنيه هذه الكلمة دبلوماسيا ، لان الكويت ما زالت تضع في مقدمة اهتماماتها مساعدة لبنان على الخروج من محنته .

كذلك فان السفارة الكويتية لا تزال قائمة في بيروت ، والاعمال القنصلية مستمرة ، دون اية عوائق .

وحول امكانية استئناف رحلات مؤسسة الخطوط الجوية الكويتية الى بيروت ، قالت المصادر ان الظروف التي فرضت وقف هذه الرحلات ، ما زالت قائمة .

وبالرغم من عدم سفر المواطنين الكويتيين الى بيروت ، الا ان الكويت ترى انه لا لزوم لتعريض ارواح الناس مهما كانت جنسياتهم للخطر، وان الوضع الحالي في بيروت يفرض هذا الاجراء السليم .

سفيرنا في واشنطن وكراكاس :

الكويت تطلب من فنزويلا دعم قضية الشرق الاوسط

● ص ٣ ●

توقيع اتفاقية للتعاون الثقافي مع موسكو غداً

● ص ٣ ●

طهران : إحباط محاولة لاغتيال موسوي وزارة مخابرات بديلة للسافاك

قالت صحيفة « الجمهورية الاسلامية» الايرانية امس انه تم احباط محاولة لاغتيال رئيس وزراء ايران مير حسين موسوي . واضافت الصحيفة ان السلطات اعتقلت اربعة من اعضاء منظمة « مجاهدي خلق » اليسارية كانوا يعتزمون « الاعتداء على مكتب رئيس الوزراء ».

ولم تذكر الصحيفة اي تفصيلات عن محاولة الاغتيال او الوقت الذي جرت فيه . وكان انفجار قنبلة في رئاسة الحكومة الايرانية في اغسطس عام ١٩٨١ قد ادى الى مقتل الرئيس الايراني السابق محمد علي رجائي ورئيس الوزراء السابق محمد جواد بهونار .

وزارة مخابرات

في الوقت نفسه قال راديو طهران ان الحكومة الايرانية تقدمت الى مجلس الشورى « البرلمان » بمشروع قانون لانشاء وزارة للمخابرات والامن الداخلي.

ولم يعط الراديو اية تفصيلات عن الوزارة المقترحة التي تستهدف كما يبدو تنظيم قوات حرس الثورة في اطار حكومي واحد ضد جبهات المعارضة التي تعتبر منظمة « مجاهدي خلق » من ابرزها .

ويعتقد مراقبون في طهران بان وزارة المخابرات ستكون بديلا لجهاز البوليس السري السابق « السافاك » الذي حل عقب قيام الثورة الاسلامية عام ١٩٧٩.

وقال مسؤولون ايرانيون ان بعض المسؤولين السابقين في «السافاك » يساعدون نظام الخميني في التصدي لنشاط الفئات المعارضة التي قتلت اكثر من الف مسؤول خلال الاشهر الثمانية الماضية . واضافوا ان مجموعة من الخبراء السوفيت وصلت الى طهران في ١٣ اكتوبر الماضي بناء على طلب السلطات الايرانية لمساعدتها في الشؤون الامنية.

● في ستراسبورغ نشر عدة اعضاء في البرلمان الاوروبي وثيقة سرية قالوا ان حكومة ايران بعثت بها الى سفاراتها في الخارج لتشديد الرقابة على نشاطات جماعات ايرانية معينة تعيش في الخارج.

اسرائيل ترفض «الوساطة الدولية» لتسوية خلافاتها الحدودية مع مصر

تل ابيب — افب — رفضت اسرائيل الاقتراح المصري بعرض الخلاف المتعلق بالحدود بين تل ابيب والقاهرة بشأن تخطيط الحدود النهائية في منطقة طابا بالقرب من ايلات على محكمة العدل الدولية او اي وساطة دولية.

ونقل راديو اسرائيل عن مصدر مسؤول قوله ان اسرائيل مقتنعة بان موقفها من مسألة الحدود المصرية — الاسرائيلية في منطقة طابا بسليم تماما، ولن توافق على عرضه امام التحكيم الدولي ، الى جانب انها تدرك ان جميع الهيئات التي من الممكن اللجوء اليها مناهضة لها » .

وكان كمال حسن علي وزير الخارجية المصري قد اقترح اثناء تفقده لطابا اللجوء الى التحكيم الدولي لحل الخلاف بين مصر واسرائيل على اعادة تخطيط الحدود .

ويذكر ان الخلاف يتعلق بمساحة تقل عن كيلومتر واحد اقام عليه الاسرائيليون فندقا بلغت تكاليفه عدة ملايين من الدولارات .

بغداد : قتلنا ٥٢ ايرانيا

اعلن العراق ان قواته المسلحة حملت القوات الايرانية خلال الـ ٢٤ ساعة الماضية ٥٢ قتيلا ودمرت لها عددا من الاليات والمعدات الحربية . وقال بلاغ عسكري صدر في بغداد مساء امس ان القوات العراقية اشتبكت مع الايرانيين في مناطق الشوش وميمك والخفاجية ومهران وعبدان ونوسود وكيلان غرب وملحقت بها خسائر كبيرة بالارواح والمعدات. واجمل البلاغ خسائر القوات العراقية في هذه المعارك بـ ١١ شهيداً .

وساطة

في كوالالمبور قال وزير خارجية ماليزيا غزالي شفيع ان العراق وايران اعربا عن رغبتهما في السلام وايدا نداء منظمة المؤتمر الاسلامي وقف الحرب بينهما . واضاف في مؤتمر صحفي هنا ان البلدين وافقا لاول مرة على فكرة الاحتكام لمنظمة المؤتمر الاسلامي للمساعدة في انهاء الحرب. ووصف هذه الموافقة بانها خطوة مشجعة خاصة وان هناك جهودا اخرى تبذلها الامم المتحدة وحركة عدم الانحياز في جهود السلام. واشار السيد شفيع الى أن لجنة المساعي الحميدة الاسلامية ستجتمع خلال اسبوعين او ٣ اسابيع في جدة لدراسة نقاط الخلاف وكيفية حصرها وايجاد نوع من التقارب .

مصر تحضر مؤتمر عدم الانحياز بالكويت

القاهرة — ا ب — اعلن مسؤول مصري كبير ان مصر ستحضر مؤتمر وزراء خارجية دول عدم الانحياز الذي سيعقد في الكويت الشهر المقبل . وهذه اول مرة منذ توقيع معاهدة الصلح المصرية — الاسرائيلية في عام ١٩٧٩ يستقبل فيها وفد مصري رسمي في دولة عربية .

« معركة » في سيناء بين الجنود والمستوطنين

تل ابيب — رويتر — اجلى الجنود الاسرائيليون حوالي ٥٠ مستوطنا « غير شرعي » من سيناء بعد عودتهم اليها ولما يمض على اجلائهم عنها سوى اسبوع . وجرت معركة بالايدي بين الجنود والمستوطنين جرحت خلالها مجندة ومستوطن كما اعتقل مستوطن آخر .

في واشنطن اليوم بناء على طلبه ميتيران يبحث مع ريغن «تصفية الخلافات»

باريس — ا.ب — قال ناطق باسم قصر الرئاسة الفرنسي ان الرئيس الفرنسي فرانسوا ميتيران الذي يبدأ زيارة لواشنطن اليوم سيبحث مع الرئيس الاميركي رونالد ريغن مواضيع عديدة تشمل الاعداد لمؤتمر قمة الدول الصناعية الذي سيعقد في فرساي بفرنسا من الرابع حتى السادس من شهر يونيو المقبل وتصفية الخلافات بين البلدين .

واشار الى ان الرئيس ميتيران عرض الاجتماع مع ريغن وان موعد الزيارة حدد قبل حوالي ستة اسابيع.

وكان البيت الابيض قد « اماط » ميتيران في اثناء زيارته لاسرائيل عندما اعلن عن زيارة الرئيس الفرنسي للولايات المتحدة قبل يوم من الموعد المتفق على اعلان النبأ .

وقال الناطق ان الرئيسين سيبحثان ارتفاع الفائدة الاميركية والبطالة وميزان القوى بين الشرق والغرب، وبولندا والشرق الاوسط .

مصادر قصر الرئاسة الفرنسي وصفت زيارة ميتيران الخاطفة للولايات المتحدة بانها « خطوة نحو اعادة المياه الى مجاريها في العلاقات بين واشنطن وباريس» . وتهدف الى «ايضاح بعض الاختلاف في وجهات النظر بين البلدين».

ويذكر أن الاشتراكيين الفرنسيين دابوا منذ تولي ميتيران الحكم في مايو ١٩٨١ على محاولة الاحتفاظ بعلاقات جيدة مع الولايات المتحدة. وقد جاء على لسان وزير العلاقات الخارجية الفرنسي كلود شيسون بعد فوز ميتيران « اننا سنكون افضل حلفاء للولايات المتحدة » .

الاسهم

رافق النشاط الذي اخذ يسود حركة التداول لسوق المناخ ، صعود ملحوظ في اسعار معظم الاسهم المتداولة .

فقد جرى تداول سهم اسمنت الشارقة امس ، بـ ٤٤٠ فلسا وراوح سهم كل من : دبي والزيني حول الـ ٤٠٠ فلس . كما بيعت الدواجن بسعر تراوح بين ٢٥٠ و ٢٧٠ فلسا وبلغ سهم المشاريع الصناعية ٢٨٠ فلسا ، وارتفع سهم عقارات الخليج الى ٢٨٠ فلسا .

كما توفرت طلبات على سهم المناجم بسعر ٢٩٠ فلسا .

اعتدال

في البورصة عاودت حركة التداول هدوءها مع ميل طفيف في الاسعار نحو الانخفاض .

● طالع ص ١٣ ●

حمى الذهب : المستهلكون : نستفيد الخبراء : لا

● طالع ص ١٢ ●

ريغن « متضامن » مع ناهد !

لم يجد الرئيس الاميركي رونالد ريغن وسيلة للاعراب عن تضامنه مع شعب افغانستان خلال احتفال في البيت الابيض امس الاول ، سوى معانقة الطالبة الافغانية ناهد مجددي !

(الصورة ا.ب — راديو) !

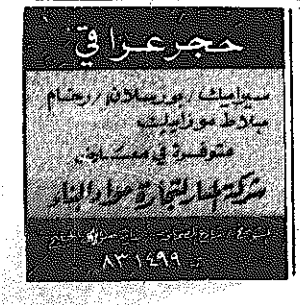

التربية : أسماء دفعة جديدة من المرشحين للمقابلات المحلية للمدرسين

اعلنت وزارة التربية اسماء دفعة جديدة من المرشحين للمقابلات المحلية للعمل في سلك التدريس ، اعتبارا من العام الدراسي المقبل . وقد حددت الوزارة مواعيد المقابلات ايام ٢٤و٢٧و٣٠و٣١ مارس الجاري وايام ٣و٤و٦و٧و١٠ ابريل المقبل .

وفيما يلي اسماء المرشحين ومواعيد مقابلاتهم :

● **مقابلات الاربعاء ٢٤ مارس**

● مواد عامة — علوم : احلام صالح ابو دبسة ، دلال رشيد عبد الامير ، رناء اسامة محمود الكرمي ، عصمت ملك اسماعيل ، رغداء محمد صديق عقاد ، مجدة ابراهيم حمدا اسماعيل ، سهام محمد الطيان ، ميساء محمد جمال سحلول ، عفاف محمد احمد عويضة ، راوية يوسف طنطاوي علي ، يحيى عبد الرحمن عوض مصطفى ، عبد الرحمن محمد ابو بكر ، حمدان عبد الغني حمدان ابدير ، احمد محمود محمود جمعة ، فايز نايف دحدل .

● **مقابلات السبت ٢٧ مارس**

● مواد عامة — علوم : فاطمة عبد الوهاب الغندور ، نانسي محمد جواد ، عاليه حسن محمد الحفيرى ، نادية احمد السيد ، عفاف زكي محمد عبد الباقي ، نصره الصابر السيد السكر ، وداد سليمان محمود ، نوال علي عبد الجواد ، بلقيس راغب عبد الجبار ، ميرفت عبد الغني محمود ، صباح عمر عيسى شقره ، عائدة عمر عيسى مجيد شقره ، ايمان محمد علي عبد الرزاق ، نجاة ايوب موسى حوانمه ، فريال علي احمد عبد المتجلي .

● **مقابلات الثلاثاء ٣٠ مارس**

● دراسات عملية — ميكانيكا : جابر ابراهيم محمد علي ، احمد محمود احمد علي جوده ، زكي علي ابراهيم ابو هانم ، ناصف عبد السلام يوسف النادي ، محمد عفيفي احمد كمال مصطفى ، محمود عبد الظاهر محمود البرعي ، طلعت محمود محمد زغلول ، امين حسين محمد ، مصطفى اسماعيل حسين ، محمد عبد الفتاح سالم ابو سالم ، احمد فتحي حامد الليثي ، سامي علي فرج ابو زيد ، فتحي محمد عبد الجواد محمد ، محمد عبد الحميد محمد حسين ، بهي الدين محمد حسن سويلم ، عبد الرزاق السيد ابراهيم السيد ، محمد السيد محمد بكر .

● **مقابلات الاربعاء ٣١ مارس**

● ميكانيكا : اسامة عبد الغفار ابو شعيشع ، منير خليفة محمد الخلفي ، السيد محمد عبد الرحمن ريش ، محمد حسن مصطفى السويدي ، احمد طه يوسف عمر ، السعيد عبد اللطيف ابو هيبة ، مصطفى كامل عبد المعز ، حامد زكي عبد الحميد عشماوي ، صلاح عبد اللطيف مصطفى زيدان ، محمود طه محمد علي ، محمد نجيب عبد التواب عوض الله ، عبد الفتاح عبد الفتاح السيد العراقي ، صفاء السعيد محمد النمس ، نادية ابراهيم محمد دويدار ، نادية محمد سعد ابراهيم شريف ، سعاد محمد ابو بكر محمد ، عزة محمد احمد محمد .

● **مقابلات السبت ٣ ابريل**

● كهرباء والكترونات : سامي رزق قاسم ، محمد عثمان عبد العال المرسي ، محمود ابراهيم اسماعيل منسى ، محمد صالح محمد صالح ، ابراهيم محمد متولي ، مرتضى مراد محمد موسى ، سناء عبد العظيم ابراهيم صيام ، سمية مختار محمد شومان ، ماجدة توفيق بطرس سعد .

● تاريخ وجغرافيا : احمد محمد حسن الدماصي ، رشاد مصطفى يوسف عيسى ، منير يوسف محمد غازي ، محمود محمد محمود حسنين ، محمد احمد السيد طه ، احمد عبد الرحمن مرعي محمد ، احمد شرف الدين ابراهيم عباس ، حسين عبد الكريم محمد ، داود محمد عثمان الحمادي ، جمال مكرم محمود السيد ، زهير غنايم عبد اللطيف غنايم ، يحيى جمال داود خليل عيسى ، مصطفى محمد عبد الرحمن ، رمضان عبد الحكيم عبد النبي محمد ، عدنان محمود رشيد الشيخ علي .

● خدمة اجتماعية : ماجدة علي احمد الخولي ، فوزية عبد الوهاب ابراهيم ، زينب حسن ابو العينين ، عزة علي مصطفى ندا ، زينات العادلي حسين احمد ، عنايات زكريا محمد حسن ، ابتسام البرت سلافي ، نعمت حامد سالم الدالي ، سميرة عبد الخالق حسين عزام ، شادية عبد المنعم زكي ، سهيلة ابو العينين محمد مصابيحي ، سلوى علي محمد علي ابو النجا ، زينب حامد ابراهيم طلبه ، ملكة عبد العال قاسم المنزلاوي ، شادية حسن السيد سيف الدين .

● **مقابلات الاحد ٤ ابريل**

● خدمة اجتماعية : نسمة احمد عبد الرحيم ، احسان امين حسين خليفة ، منى كمال مصطفى علي ، منال محمد الحبشي اسماعيل ، سامية محمد محمود منجد ، نادية مصطفى كمال محمود ، هيام محمود عبد المجيد العبد ، فاطمة محمد عبد الحميد زعرب ، هدى احمد حسن حسن عجيز ، نجوى سعد سلامة ، جيهان احمد محمود ، كريمة عبد الحميد احمد ، وفاء حسين صبيح حسين ، سلوى محمود عثمان ابراهيم حسين .

● علوم : وفاء ابراهيم حسن خضر ، شكرية عباس حسين ، احلام محمد القصبي زيد ، جيهان العشري الباز العشري ، مها خليل معين الحاج خليل ، ليلى ابراهيم حميدو عبد الحميد ، ميسر محمد خليل عبد الرحمن ، عفاف محمود ابو العتبة صابر ، باسمة فاروق اسعد عطاري ، اسامة عوض عبد الله ، ثروت سيد احمد عبد المجيد ، بسام منير خليل ، منير محفوظ اسكندر عوض ، زياد لطفي محمود احمد ، محمد احمد عبد الفتاح حجازي ، احمد صبري السيد عطيه خلف ، حمدي مرعي العاسمي .

● تاريخ وجغرافيا : السيد علي محمد محمد ، عماد محمد مصطفى المغندور ، علي محمد ابراهيم ، جابر فتح الله محمد نصر ، رافت عبد العزيز عبد الله نجم ، احمد توفيق اسماعيل توفيق ، حلمي عبد اللطيف علي ، محمد محمد احمد رضوان ، انيس عبده ابو السعود ، محمود عايش محمد ابو الحور ، عامر عبد الرسول حميد ، هشام حسني قاسم الحاج محمد ، رفعت احمد عبد الرازق ، عصام الدين حسين محمد خليل ، جلال وهبي عبد الرشيد .

● **مقابلات الثلاثاء ٦ ابريل**

● تاريخ وجغرافيا : مصطفى عبد الرحيم ابو العلا ، احمد مصطفى عبد المطلب بسيوني ، احمد عبد الحليم عبد الصمد محمد ، علي ابراهيم محمد مرموش ، كمال عبد الحميد سليمان ، احمد محمد يوسف ، عادل موسى درويش ، علي حسن علي النجار ، محمد عبد العليم السيد معوض ، احمد عبد الرحمن ابراهيم عبد الجواد ، عصام رافت محمد داود ، نادر عبد الرحيم عبد الحليم ، السيد علي شعبان احمد اسماعيل ، عبد الله محمد ابراهيم رزق ، جاسر فائق عساف .

● مواد تجارية : هيفاء مهدي عبد الحميد الرشيد ، زمزم موسى محمد موسى الموسى ، منى محمد النصف السلمان ، نرجس عطية خليفة عباس علي ، منى يوسف خليل عيسى الشمالي ، غنية عباس علي جمال ، عادلة سند السند ، افتخار السيد يعقوب الرفاعي ، سلوى محمد عثمان الحبيشي ، فاطمة نصار عبيد ابو ليفة ، نجاة حسين مراد ابراهيم ، هناء صادق برزا باقر موسى السليمي ، رجاء احمد عبد العزيز اللوغاني ، معصومة الاربش ، فتحية ابراهيم محمد احمد الشطي .

● **مقابلات الاربعاء ٧ ابريل**

● فلسفة وعلم نفس واجتماع : عبد الرحمن دويدري ، ابراهيم محمد انور رمضان ، يحيى محمود ولي الله ، صلاح خليل محمد اسيد عمر ، محمد عبد الرحمن عبد القادر ، محمد صالح محمد داود بكير ، يوسف عطا الله جورجي ، محمد علاء الدين عبد الحميد ، محمد انس احمد ذهني ، عادل محمد ابو العينين ، ابراهيم عبد الحافظ درويش ، عبد الغني محمود عبد الغني الشيخ ، عبد الكريم حسن يوسف محمد ، حسن احمد علي عبد العال ، محمد محمود احمد ، عبد الرحمن محمد .

● **مقابلات السبت ١٠ ابريل**

● علم نفس واجتماع : محمد جمال الدين زكريا محمد حسن ، ص . عارف عبد القادر عارف ، صالح محمد حسين محمد علي ، سيد البيلي محمد البيلي ، حسين علي عباس حسن ، محمد محمد صادق احمد ابو العلا ، عصام احمد مصطفى ، جورج عازر جنصدي ، عبد الخالق علي مغربي ، محمد علي خليل علي ، جمال سعيد احمد الشيخ علي ، محمد عوني السيد عبد الحميد ، جمال عباس السيدطه ، مصطفى علي علي سراج ، محمد رياض ابراهيم ناصف .

المضف : الخميس المقبل الامتحان التجريبي لعضوية الكلية الملكية للامراض الباطنية

اعلن وكيل وزارة الصحة بالنيابة السيد ابراهيم المضف ان الامتحان التجريبي للجزء الاول من عضوية الكلية الملكية للامراض الباطنية في كلية الطب بجامعة الكويت سيجري يوم الخميس المقبل في الساعة الخامسة مساء في مستشفى مبارك الكبير ، ونوه الى ضرورة حضور الراغبين في حضور هذا الامتحان ان يتقدموا بطلباتهم لذلك .

ومن جهة ثانية طلبت وزارة الصحة من مدراء الادارات والمستشفيات ورؤساء الاقسام موافاتها باسماء الموظفين الحاصلين على درجة الماجستير كحد ادنى ، او من يرشحونهم للقيد بالدليل الخاص الذي يعتزم مكتب التربية العربي لدول الخليج بالرياض اعداده لحصر الكفاءات العلمية في دول المنطقة من الحاصلين على درجة الماجستير كحد ادنى ، وذلك بغرض الرجوع اليه عند عقد دورات تدريبية للعاملين في مختلف المؤسسات ، وعقد حلقات وندوات ولقاءات علمية وتربوية على مستوى منطقة الخليج العربي .

● ابراهيم جاسم المضف

وقالت مصادر الوزارة انه تم ارسال الترشيحات الى وزارة التربية بصفتها الجهة المختصه ، ممن يتسمون بالخبرة الواسعة والكفاءة العالية وممن لهم دراسات وبحوث قيمة في مجالات العلوم والاداب وشتى فروع المعرفة .

بدء أعمال المكتب التنفيذي للاتحاد الدولي لمكافحة الدرن

افتتح صباح امس الاجتماع الخاص باعمال المكتب التنفيذي للاتحاد الدولي لمكافحة الدرن في الشرق الاوسط بقاعة الاجتماعات في مستشفى الامراض الصدرية والتي يشارك فيها اعضاء المكتب التنفيذي ود. احسان الرفاعي رئيس المكتب الاقليمي لمكافحة الدرن ، وستستمر الاجتماعات ثلاثة ايام ويشارك فيها من الكويت د. محمد عبد العاطي رئيس وحدة مكافحة الدرن .

ويتضمن جدول اعمال الاجتماعات مجموعة من المواضيع من ابرزها :

● مناقشة تقرير الاعداد للمؤتمر الثامن عشر للاتحاد الدولي لمكافحة الدرن لمنطقة الشرق الاوسط بالكويت في المدة من ٢٠ الى ٢٣ نوفمبر المقبل .

● مناقشة انتخاب د. عبد الرحمن العوضي رئيسا للاتحاد الدولي لمنطقة الشرق الاوسط لمكافحة الدرن . وانتخاب د. العوضي رئيسا للمؤتمر ايضا .

● مناقشة تقرير الموضوعات العلمية التي سيبحثها المؤتمر .

● الاتفاق على اسماء العلماء الاجانب الذين سيستضيفهم المؤتمر .

● بحث ميزانية المكتب الاقليمي لمنطقة الشرق الاوسط وما يستجد من اعمال .

افتتاح مستوصف الجهراء الجديدة الاربعاء المقبل

اعلنت وزارة الصحة انها ستفتتح صباح الاربعاء المقبل مستوصف منطقة الجهراء الجديدة ، وذلك ليقدم خدماته لسكان تلك المنطقة والمسجلين على مستوصف غرب الجهراء حاليا والذي سيتوقف العمل فيه .

ويوفر المستوصف خدمات العلاج العام ، ورعاية الامومة ، ورعاية الطفولة دون الخمس سنوات ، والتطعيم .

ويعمل المستوصف لمدة ١٤ ساعة ما عدا ايام الجمع والاعياد الرسمية وقد اهابت وزارة الصحة بسكان المنطقة والمعروفة باسم الشعيبات مراجعة امين المستوصف لنقل ملفاتهم الى مستوصف الجهراء الجديدة مصطحبين معهم ما يثبت سكنهم بالمنطقة .

الأشغال : انجاز أجزاء مهمة من شبكة الطرق السريعة ٣ مشاريع تكاليفها ١٢ مليون دينار

قالت مصادر وزارة الاشغال ان بعض مشروعات شبكة الطرق السريعة ، وصيانة وتطوير مجموعة الطرق الاخرى قد قطعت شوطا كبيرا ، واوجدت حلولا لمجموعة من المشاكل والاختناقات التي كانت تحدث في مناطق متفرقة ، كما تؤدي الى ربط مناطق الكويت ببعضها البعض .

واشارت المصادر الى تفاصيل ثلاثة من أهم هذه المشروعات وتبلغ مجموع تكاليفها حوالي ١٢ مليون دينار .

● وقد اعطت المصادر نبذة عن مشروع طريق محمد بن القاسم ما بين الطريقين الدائريين الرابع والسادس ، ويحقق المشروع ربط منطقتي الرابية وجليب الشيوخ بالطريقين الدائريين الرابع والخامس خاصة عندما يتم استكمال ربطه بالطريق الدائري السادس والجاري تنفيذه حاليا ضمن مشروع الطرق السريعة وانجاز جسر تقاطعه مع الطريق الدائري الرابع بالاضافة الى تخفيف الضغط الحالي على شارع الغزالي ويبلغ طول الطريق المنفذ حوالي ٤ كيلو مترات ونصف الكيلو متر بعرض ٦٠ مترا .

كما تم تنفيذ مجرور مياه رئيسي من الخرسانة المسلحة ، بطول كيلو مترين يمر بالجزيرة الوسطى للطريق بالاضافة الى غرف التصريف بالاضافة الى تمديد عبارات لاعمال الكهرباء والهاتف لتمديد خدمات وزارة الكهرباء والمواصلات . وقد بلغت القيمة التقديرية لتنفيذ اعمال المشروع مليونا و٢٠٠ الف دينار .

ربط الضواحي الشرقية

● وبالنسبة لمشروع الطريق الدائري الخامس والطريق الرئيسي جنوب عين بغزي قالت المصادر انه تم انشاء امتداد الطريق الدائري الخامس السريع ابتداء من تقاطعه مع طريق محمد بن القاسم حتى تقاطعه مع الطريق الرئيسي جنوب عين بغزي كما تم انشاء الطريق الرئيسي جنوب عين بغزي ابتدا من تقابله مع طريق شرق العارضية وحتى تقابله مع طريق الجهرة وبهذين الطريقين الرئيسيين امكن ربط الضواحي الشرقية لمدينة الكويت ، بدء من ضاحية السالمية وبما يخترقه بالطريق من ضواح اخرى ومنتهية بضاحيتي الصليبخات والصليبية ، اما الطريق الاخر فشد ربط منطقتي عين بغزي والصليبية بطرق شرق العارضية والدائري الخامس والجهرة والى احياء المنطقة الجنوبية بعين بغزي .

وقد بلغ عرض قطاع الطريق الدائري الخامس ٦٠ مترا ويبلغ طول الطريق حوالي ١٠ كيلو مترات ، اما طريق عين بغزي فيبلغ طوله حوالي ١١ كيلو مترا .

وقد تم انشاء شبكة لصرف مياه الامطار بالدائري الخامس كما تم انشاء مجرور رئيسي بجنوب عين بغزي من الخرسانة المسلحة لتجميع مياه مجاري الامطار ويبلغ طوله حوالي ٤ كيلو مترات ويصرف مياهه بالبحر ، وتم تمديد عبارات لخدمة وزارة المواصلات والكهرباء كما شمل المشروع حماية خطوط شركة نفط الكويت التي اعترضت تنفيذ الاعمال . وقد بلغت تكاليف المشروع ٧ ملايين و٥٠٠ الف دينار .

شارع قطر

● وفيما يتعلق بمشروع انشاء امتداد شارع قطر والاعمال المكملة للطرق قالت المصادر انه قد تم اعادة تخطيط منطقة السالمية بحيث تصبح مركزا تجاريا وقد تم غلق شارع سالم المبارك امام حركة المرور لتأمين حركة المشاة داخل منطقة التسويق وزيادة مواقف السيارات وتبعا لذلك تم توسعة شارع المغيرة بن شعبه بحيث يصبح كل اتجاه منه يسع ثلاث حارات مرور بدلا من حارتين حتى يستوعب حركة المرور الجديدة وربطه بشارع حمد المبارك عند تقاطعه مع شارع قطر ، كما تم انشاء امتداد شارع قطر بحيث يصل الى شارع الخليج العربي حتى يمكن تسهيل حركة المرور ، كما تم اجراء بعض التعديلات في تقاطعات بعض الشوارع مثل تقاطع عمان ، بغداد وتقاطع شارع سالم المبارك مع عمان وتقاطع عمان مع المغيرة بن شعبه .

كما شمل المشروع انشاء نفق للمشاة عند تقاطع شارع قطر مع شارع سالم المبارك واستغلاله بانشاء ١٤ محلا تجاريا . كما تم انشاء ساحتين للعب الاطفال على جانبي امتداد شارع قطر . وقد بلغت تكاليف المشروع ٣ ملايين و٤٨٩ الف دينار .

نائب رئيس مجلس إدارة المواصلات الكويتية

الخط البحري بين رأس السالمية والأبراج مجرّد فكرة لم تناقش حتى الآن

قال عبد الوهاب راشد الهارون نائب رئيس مجلس الادارة العضو المنتدب لشؤون التخطيط والحركة تعليقا على الحديث الذي اجرته معه القبس السبت الماضي ، ان الخط البحري بين رأس السالمية ومنطقة الابراج ، لا يعدو مجرد فكرة لم تتم مناقشتها حتى الان . أما مسؤولية نقل الركاب بين الكويت وفيلكا فما زالت قيد الدراسة بين شركتي المواصلات والمشروعات السياحية .

وقال السيد الهارون انه يرغب في توضيح نقطتين اساسيتين منعا للالتباس ، هما :

● اولا : اننا لم نؤكد بانه سيتم تنفيذ تسيير خط بحري بين راس السالمية ومنطقة الابراج ، وكل الذي ذكرته ان احدى وجهات النظر الاكاديمية التي اقترحت على الشركة كانت تدعو الى دراسة امكانية تسيير خط بحري يربط بين المنطقتين ليكون بمثابة احد البدائل في حل مشكلة نقل الركاب . وان هذه الفكرة لم تعد كونها مجرد فرضية اكاديمية لم تتم مناقشتها حتى الان ، كما ان تحويل هذه الفكرة من اطارها النظري الى الواقع العملي تحتاج الى دراسات موسعة لا بد ان تقوم بها مؤسسات مختصة بهذا النوع من نقل الركاب . ونرجو ان تتاح لهذه الفكرة امكانية التنفيذ مستقبلا اذا اثبتت الدراسات جدوى ذلك .

وذلك الحال بالنسبة لمسؤولية نقل الركاب بين الكويت وفيلكا فاننا لم نؤكد بانه سيتم نقل المسؤولية الى شركة المواصلات وكل الذي اكدناه في الاجابة عن سؤالكم هو ان هذا الموضوع قيد الدراسة بين شركة المواصلات وشركة المشروعات السياحية .

● ثانيا : بخصوص تغيير نظام خطوط نقل الركاب في الشركة من النظام الاشعاعي الى النظام الافقي ، فاننا نود ان نوضح بان الوضع الحالي للخطوط لا بد ان يتغير .

وان هذا التغيير اصبح امرا ضروريا نتيجة سببين جوهريين : السبب الاول ان الشركة مقبلة في خطتها متوسطة المدى على تغيرات واسعة بحكم التسهيلات الممنوحة لها في المخطط الهيكلي ، والتي تشتمل على انشاء محطات مركزية رئيسة المستوى بالاضافة الى شبكة متطورة من المحطات المتروبولينانية في مراكز الكثافات السكانية العالية ، والسبب الثاني ان نظام الطرق السريعة الذي سيكتمل خلال السنوات المقبلة سيفرض على الشركة ضرورة الاعتماد على خطوط خدمات التغذية بدل الوضع الحالي للخطوط .

● عبد الوهاب راشد الهارون .

البلدية : متابعة توصيات اللجنة الفنية

الإسراع بهدم العقارات المستملكة في «بنيد القار»

صرح السيد فيصل الوهيب رئيس قسم المتابعة في بلدية الكويت بأن القسم انجز اجراءاته بشأن متابعة توصيات اللجنة الفنية ، في ضوء جولتها في مناطق حولي والشعب والدسمة وبنيد القار والشرق ومنطقة الاسواق داخل المدينة والشويخ الشمالي .

واضاف السيد الوهيب ان القسم رفع ملاحظاته الى المجلس البلدي لمناقشتها ، وقد اشتملت على التالي :

— العمل على تطبيق القرار الخاص بمعارض السيارات على معرض شركة عطاري وحسان للسيارات الواقع في شارع بيروت والذي حدد عدد السيارات التي يسمح لصاحبه عرضها امام معرضه .

— الطلب الى صاحب الاشوبنه الواقعة في شارع ابن خلدون العمل على تسويرها .

— نقل موقع فرع الغاز المجاور للمنجرة الواقعة ضمن موقع جمعية الشعب .

— وجود حديد واخشاب متراكمة خلف بنايات بشارع احمد الجابر في منطقة الشرق وكذلك الاجزاء المتبقية من البيوت المستملكة المهدومة في شارع احمد الجابر .

— وجود اقمشة في اكشاك الخرازين بعض المواد المخالفة للاستعمال الاصلي لهذه الاكشاك .

— العمل على اخلاء المبنى المقابل لموقف السيارات التابع لشركة عقارات الكويت .

— ايجاد موقع بديل لموقع الحاويات الواقع قرب موقف السيارات التابع لشركة عقارات الكويت .

— ازالة الكشكين الواقعين قرب الرامب التابع لشركة عقارات الكويت ، وقد ارسل كتاب من المدير المساعد للشؤون الصحية .

— الطلب الى ادارة املاك الدولة والخدمات الاسراع في هدم العقار المستملك الواقع على القسيمة رقم ١٥ بالقطعة ١٢٠ شارع الحسن البصري لان هذا العقار لا يصلح للسكن من الناحية الاجتماعية والصحية والامنية تاكيدا لتوجيه اللجنة الفنية السابقة التي قامت بها بتاريخ ٢٦—٥—٨١ الخاصة بالعقارات المستملكة عند التقاء شارع ابن خلدون مع شارع الحسن البصري وغيرها من المباني المستملكة ، وقد تم اعطاء مشتغلي العقار المستملك المذكور مهلة من قبل ادارة املاك الدولة والخدمات مدتها شهر واحد وبعد المدة القانونية التي اعطيت لهم سنقوم بهدم العقار المذكور اعلاه .

— الاستفسار عن العقار الذي اخترق في العام الماضي ولا يزال على حاله الواقع على دوار شارع نوس بحولي ، حيث سيقوم قسم المتابعة بازالة الموقع المذكور .

— معالجة الروائح التي تصدر من مياه المجاري في كل من منطقة الدعية والنزهة والعارضية وغيرها من المناطق وقد ارسل كتاب الى السيد وكيل وزارة الاشغال العامة .

— الطلب من ادارة املاك الدولة والخدمات الاسراع في هدم العقارات المستملكة الواقعة في بنيد القار لوقوعها ضمن مواقع مخصصة لمرافق ومشاريع الدولة .

— الاسراع في ازالة العمارة الايلة للسقوط والخطرة جدا والواقعة في سوق الحمام ، وقد تم ازالة هذا العقار .

— ازالة الاجزاء المتبقية من المبنى الملاصق للبنوك الثلاثة الواقعة على تقاطع احمد الجابر مع شارع مبارك الكبير واخلاء المبنى المستملك الواقع ضمن الساحة المقترحة لمبنى سوق اللحوم والاسماك بجوار ساحة الصرافين . وقد ارسل كتاب الى الوكيل المساعد لشؤون المحاسبة واملاك الدولة والخدمات بوزارة المالية .

— الطلب من وزارة الاوقاف والشؤون الاسلامية اخلاء مبنى المعهد الديني القديم . وقد ارسل كتاب الى وكيل وزارة الاوقاف والشؤون الاسلامية بهذا المعنى .

— العمل على تبليط وتجميل الساحة الواقعة امام الواجهة الجنوبية لمجمع شركة عقارات الكويت . وقد ارسل كتاب الى مدير شركة عقارات الكويت بذلك .

— تبليط الارصفة الواقعة على تقاطع شارعي علي السالم وشارع فهد السالم مقابل مجمع الراشد .

— الطلب من رئيس المهندسين دراسة امكانية تقليص الارصفة العريضة وايجاد مواقف للسيارات من ضمنها ، والاسراع في تنفيذ بناء المساجد المحيطة بمجمع الوزارات في المرقاب ، مع دراسة امكانية استحداث شارع تخديمي للقاسم المطلة على شارع الاستقلال في منطقة بنيد القار .

● فيصل الوهيب

• قضائيات •

اختلاس ٨٤١٩ دينارا من صندوق التنمية

المتهم زوّر توقيع مدير الصندوق على أمر الصرف

تمكن رجال الادارة العامة للمباحث الجنائية من ضبط كل من المتهمين : م.ع.ج ، و ا.م.ا.غ بتهمة الاختلاس ، وذلك في اعقاب شكوى تقدم بها الصندوق الكويتي للتنمية الاقتصادية العربية ، بسحب مبلغ ٨٤١٩ دينارا من حساب الصندوق دون وجود اي اساس لصرفه .

وقد اتضح ان المتهم الثاني هو الذي قام بطباعة امر التحويل المزور ، والتوقيع عليه بعد ان لجأ الى تقليد وتزوير توقيع مدير الصندوق الكويتي . ثم اودع المبلغ المختلس بحساب المتهم الاول بعد ان اتفق معه على ان يفتح حسابا باسمه مقابل مبلغ من المال .

وقام المتهم الاول بفتح الحساب باسمه بناء على هذا الاتفاق .

وقد احيل المتهمان الى النيابة العامة التي امرت بحبسهما احتياطا على ذمة التحقيق .

التحقيق مع متهمين باستخراج اذونات زيارة مقابل مبالغ نقدية

القي القبض على المتهمين و.ع.ن ، و م.م.ح ، لاستخراجهما اذونات زيارة وتاشيرات دخول وهمية مقابل مبالغ من المال ، حيث قام المتهم الاول بالتوقيع عن صاحب الشركات التي يعمل مندوبا لها على بعض المعاملات الخاصة به ، كما قام باستخراج اذونات زيارة لعدد من الاشخاص مقابل مبالغ من المال حصل عليها لنفسه .

اما المتهم الثاني فاشترك معه في استخراج تاشيرات الدخول لاشخاص احضرهم له المتهم الاول ، مقابل مبالغ من المال يحصلان عليها من طالبي التاشيرات . وقد احيل المتهمان الى النيابة العامة التي امرت بحبس المتهم الاول احتياطيا على ذمة القضية ، واخلي سبيل المتهم الثاني بالضمان الشخصي المعتمد .

دخان الحريق من نارجيلة !

تلقت فرقة اطفاء المدينة ظهر امس اتصالا هاتفيا عن وجود حريق باحد المخازن بمنطقة الشرق .

لكن عند وصول رجال الفرقة تبين ان الدخان الصادر من المخزن ، ينبعث من « نارجيلة » تركها صاحب المخزن في الداخل ، وذهب لتناول الغداء بالمنزل !

يدخلان البلاد بتأشيرة وجواز مزورين

القى رجال ادارة امن المطار الدولي القبض على شخص يدعى ا.خ.ف. بعد ان وجد بجواز سفره خاتم تاشيرة دخول مزورة .

وقد افاد المتهم في اعقاب ضبطه بانه حصل على هذه التاشيرة من شخص مقابل مبلغ ٣٠ دينارا .

ومن ناحية اخرى فقد ضبط المدعو ج.ع.م في اعقاب دخوله البلاد بجواز سفر يحمل اسما اخر هو ا.ص. ف وبتصريح دخول للعمل مزور بالاسم نفسه المنتحل .

وقد افاد المتهم اثر ضبطه بان شخصا يدعى ك.ا.ح قد زوده بجواز السفر وتصريح الدخول للعمل المزورين وذلك مقابل مبلغ الف جنيه . وقد احيل المتهمان في القضيتين الى النيابة العامة التي امرت بحبسهما على ذمة التحقيق .

ضبط متسللين

تمكنت دوريات ادارة قوة الحدود من القاء القبض على عدد من المتسللين حاولوا دخول البلاد بصورة غير مشروعة فقد استطاعت احدى دوريات مركز العبدلي الجنوبي من ضبط اثنين تم تسليمهما الى مخفر شرطة المطلاع ، كما استطاعت دورية اخرى من ضبط ثلاثة متسللين اخرين وسلمو ايضا الى مخفر شرطة المطلاع لاتخاذ اللازم بخصوص ابعادهم عن البلاد .

ومن ناحية اخرى فقد ضبطت السيارة رقم ٧٢٠١٦ نقل عراقية تابعة للنقل البري يقودها ف.ب اثناء محاولته تهريب شخص يدعى م.م واحيل الى مخفر المطلاع لاجراء التحقيق معه .

٦ اصابات في ٢ حوادث مرور

وقعت ثلاثة حوادث مرور في منطقة خيطان نتج عنها اصابة السائقين الثلاثة ، وثلاثة اشخاص ، كانوا معهم ، ونقلوا لاسعافهم .

تشكيل لجان التحكيم والاشراف على مسابقة التقنيات التربوية

شكلت وزارة التربية عدة لجان للتحكيم والاشراف على مسابقة التقنيات التربوية للرياضيات في جميع المراحل التعليمية ، عدا رياض الاطفال .

وحددت الوزارة الفترة من ١٥ الى ١٨ مارس الجاري لاستلام التقنيات ، على ان تبدا لجان التحكيم عملها اعتبارا من ٢٠ مارس الجاري ، وتستمر حتى الخامس من ابريل المقبل .

ويتولى السيد منصور غلوم حسين موجه عام الرياضيات الرئاسة العامة للجان ، التي شكلت على النحو التالي :

● المرحلة الابتدائية : محمد شوقي ابو القمصان — موجه اول للرياضيات — رئيسا ، وعضوية كل من : نصوح عبد الجواد العزة ، احمد محمد خريس ، محمد نبيل السيد حماد ، محمود عبد المنعم وجدي ، حسن محمد عودة ، عبد الفتاح احمد عبد اللطيف ، عبد الرحيم فارس الغزا ، طاهر ابراهيم عابدين ، محمد احمد مطر ، عبد العزيز محمد البحيري ، فوزي محمد عبد الوهاب ، مهجة محمد اسماعيل ، ماثر عبد الصمد غراب .

● المرحلة المتوسطة : محمد عبد الله النجار — موجه اول المرحلة المتوسطة — رئيسا ، وعضوية كل من : بدرية عبد الامير الشماع ، كابليا محمود النحلة ، حسين مصطفى الدمرداش ، عبد الرزاق محمد صالح ، عطية شاهين عطية ، عبد المحسن محمد شلبي ، محمد سيف الدين علي ، محمود علي زناتي ، محمد عبد الماجد عثمان .

● المرحلة الثانوية : علي عبد الله الصراف — موجه اول المرحلة الثانوية — رئيسا ، وعضوية كل من : احمد علي ابو الليل ، انور اسماعيل ابو شرخ ، حافظ عبد الرحمن القرا ، كامل محمد هبره ، محاسن عبد الصمد غراب ، هدى حسن حلمي .

● لجنة الاشراف على المسابقة لجميع المراحل : صالح محمد خليل — رئيس قسم النشاط الصحي بادارة النشاط — رئيسا ، وعضوية كل من : سعيد احمد علي ، رمضان عبد اللطيف رمضان ، عبد المحسن عبد الله الشايع ، روحي عبد الكريم ناصر ، مقبولة عبد الله مخلص ، وجدان قاسم دياح ، هيام وئيد السخن ، نورية صالح السعدون .

التصفيات النهائية لمسابقة حفظ القرآن الكريم

اعلنت وزارة التربية اسماء الطلاب والطالبات المرشحين لدخول التصفيات النهائية لمسابقة حفظ القران الكريم على مستوى الوزارة .

وحددت مدرسة ابن النفيس المتوسطة للبنين ، ومدرسة القيروان المتوسطة للبنات كمقرين لاجراء التصفيات . وستبدأ التصفيات في الساعة الثالثة والنصف مساء يوم ١٦ مارس الجاري .

شؤون البيت

الشيخ ناصر سعود الصباح سفيرنا في واشنطن وكراكاس:

الكويت تطلب من فنزويلا دورًا سياسيًا مكثفًا في أميركا الجنوبيّة لدعم قضيّة الشرق الأوسط

● سياسة البلدين متشابهة في المجال النفطي وداخل منظمة «أوبيك»

● دراسة اقامة مشاريع كويتية في فنزويلا

أعرب سفير الكويت لدى الولايات المتحدة الاميركية الشيخ ناصر سعود الصباح عن امل الكويت في ان تلعب فنزويلا دورا سياسيا اكثر بروزا في اميركا الجنوبية ، خاصة فيما يتعلق بقضية الشرق الاوسط .

وقال السفير الكويتي لوكالة الانباء الكويتية في اعقاب تقديمه نسخة من اوراق اعتماده الى وزير الخارجية الفنزويلي خوسيه البرتو ، كسفير غير مقيم للكويت لدى كراكاس : « اننا نامل من فنزويلا ان تلعب دورا اكثر بروزا بين دول اميركا اللاتينية لدعم الاتجاهات العادلة فيما يتعلق بالقضايا السياسية ، خصوصا المتصلة بقضية الشرق الاوسط ، مشيرا الى الحقوق العربية الفلسطينية الواضحة في الصراع الدائر في الشرق الاوسط عبر الحقبة التاريخية الاخيرة منذ عام ١٩٤٨ .

ومن المقرر ان يقدم الشيخ ناصر سعود الصباح اوراق اعتماده بشكل رسمي الى الرئيس الفنزويلي لويس هريرا كامبينس اليوم ثم يعقد بعد ذلك اجتماعا مع وزير الطاقة والمناجم همبيرتو بيرتي .

وتتوافق تصريحات السفير الكويتي في فنزويلا مع جهود حثيثة تبذلها دول منظمة البلدان المصدرة للبترول « اوبيك » لحل ازمة النفط الحالية في السوق الدولية ، الناجمة عن وجود فائض كبير من البترول ، علما بان الكويت وفنزويلا تتبعان مواقف مشابهة داخل الاوبيك بخصوص الفائض النفطي الحالي ، وانخفاض الاسعار .

وقد اشار الشيخ ناصر الى ان الكويت وفنزويلا حافظتا على علاقاتهما الدبلوماسية الجيدة لمدة ١٥ عاما . وقال : « اننا نتطلع الى علاقات اوثق بين حكومتي البلدين في مختلف المجالات ، وبالذات في المجالات السياسية والاقتصادية » .

واعرب السفير الكويتي عن امله في ان يستمر التعاون بين البلدين العضوين في « الاوبيك » ، خصوصا بالنسبة لمواقفهما المنسجمة ، تجاه القضايا النفطية . وقال ان الكويت تدرس اقامة مشاريع في فنزويلا لا سيما في مجال الطاقة .

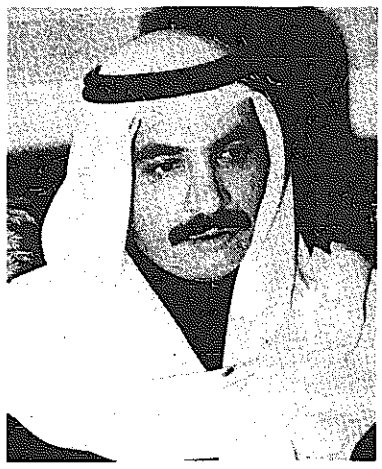

● الشيخ سعود ناصر الصباح

اللجنة البرلمانية للشؤون التشريعية

تقر تعديل قانون التسجيل العقاري

اقرت لجنة الشؤون التشريعية البرلمانية مشروع قانون بتعديل بعض احكام المرسوم الاميري رقم ٥ لسنة ١٩٥٩ بقانون التسجيل العقاري ، واحالة اللجنة التي يراسها النائب عيسى ماجد الشاهين هذا المشروع الى مجلس الامة لاقراره .

وشمل التعديل المادتين ٥٨ و٥٨ مكرر وهما تتعلقان بالرسوم المفروضة على البيع والوصية والتخارج بين الورثة والقسمة والمبادلة والرهن والايجار وغيرها .

● مادة أولى : يستبدل بنصي المادتين ٥٨ ، ٥٨ مكررا من المرسوم رقم ٥ لسنة ١٩٥٩ بقانون التسجيل العقاري النصان الاتيان :

● مادة ٥٨ : تفرض الرسوم بالفئات الاتية :

البيع : نصف في المائة من قيمة العقار .

— بيع حق الرقبة في العقار دون حق الانتفاع ربع ٪ من قيمة العقار .

— بيع حق الانتفاع في العقار ربع ٪ من قيمة العقار .

— الوقف الاهلي واستبدال اعيانه: رسم ثابت خمسة دنانير .

— الهبة او اثبات التملك بالهبة او الرجوع عنها وباخذ التنازل حكم الهبة : رسم ثابت خمسة دنانير حتى كانت الهبة بين الازواج او الاقارب حتى الدرجة الرابعة وما عدا ذلك يحصل رسم نسبي نصف في المائة من قيمة العقار الموهوب وقت الهبة او الرجوع .

— وصية بالعقار او بمنفعة عقار: رسم ثابت خمسة دنانير .

— اقرار بالملكية : رسم ثابت خمسة دنانير الا اذا كان التصرف يتضمن معنى البيع فيحصل رسم نسبي نصف بالمائة من قيمة العقار .

— التخارج بين الورثة بعوض او بدون عوض : رسم ثابت عشرة دنانير .

— القسمة : رسم عشرة دنانير الا اذا كان هناك فرق بين ما حصل عليه احد الطرفين وما حصل عليه الطرف الاخر ، فيحصل رسم نسبي نصف بالمائة من قيمة هذا الفرق .

— المبادلة والمقايضة : رسم ثابت قدره خمسة دنانير ، الا اذا كانت قيمة احد العقارين اكبر من الاخر فيؤخذ رسم نصف بالمائة على الزيادة في القيمة ما لم يوجد اتفاق يقضي بغير ذلك .

— قيد الرهن او تجديده او تشطيه وقيد حق الامتياز او تشطيه ، رسم ثابت دينار واحد .

— الايجار والسندات التي ترد على منفعة عقار . رسم ثابت دينار واحد .

— طلب نسخة خطية من محرر او صورة منه . دينار واحد عن الصفحة الاولى ، ونصف دينار عن كل صفحة تالية .

— طلب استخراج شهادة : رسم ثابت دينار واحد .

— طلب الاطلاع على المحررات او الدفاتر : رسم ثابت خمسة دنانير.

— صحف الدعاوى العقارية او التاشير بالحكم الصادر فيها : رسم ثابت خمسة دنانير .

— الانتقال الى خارج الادارة للتصديق على المحررات : رسم ثابت دينار واحد .

— كل موضوع لم ينص عليه في هذا الجدول : رسم ثابت دينار واحد .

● مادة ٥٨ مكرر : استثناء من احكام المادة ٥٨ تعفى من الرسوم النسبية عقود البيع التي تبرمها الجهات الحكومية عن تخصيص قسائم السكن الخاص او البيوت الحكومية او قسائم القروض .

ويحصل عند تسجيل هذه العقود رسم ثابت قدره عشرة دنانير .

سمو الامير يعزي الرئيس التركي

بعث سمو أمير البلاد ببرقية تعزية ومواساة الى الرئيس كنعان ايفرين رئيس الدولة والقائد العام للجمهورية التركية بوفاة عقيلته .

الصليب الاحمر ينقل صيغة زيارات الاسرى الى العراق وايران

صرح مصدر مسؤول بوزارة الخارجية أمس بان ترتيبات عمليات تبادل زيارات عوائل الاسرى العراقيين والايرانيين لاسراهم تسير بشكل جيد .

وقال ان الصيغة النهائية لترتيبات عملية التبادل سيضعها الصليب الاحمر وينقلها الى الطرفين . واوضح بان الصليب الاحمر سيضع تصورا موحدا يقبل به الطرفان العراقي والايراني وخاصة فيما يتعلق بموعد بدء عملية التبادل .

عبد العزيز حسين ود. الغنيم يستقبلان نائب وزير الثقافة السوفيتي:

التوقيع غدًا على اتفاقية للتعاون الثقافي بين البلدين

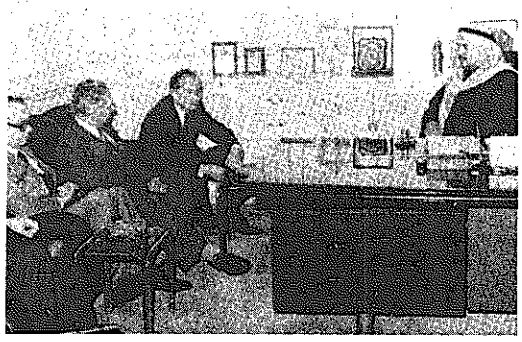

● وزير التربية يستقبل الوفد السوفيتي .

● نائب وزير الثقافة السوفيتي يوجه الدعوة لوزير التربية لزيارة موسكو.

● وزير التربية : قاعة الفضاء بالمتحف العلمي تسهم في تطوير العلاقات

● المسؤول السوفيتي : صوت الكويت مسموع في العالم ودورها كبير بالمنطقة

قال وزير الدولة لشؤون مجلس الوزراء عبد العزيز حسين أن نائب وزير الثقافة السوفيتي ، الذي يزور الكويت حاليا سيوقع غدا اتفاقية للتعاون الثقافي بين الكويت وموسكو . وصرح وزير التربية الدكتور يعقوب الغنيم بان افتتاح قاعة الفضاء بالمتحف العلمي خلال زيارة الضيف السوفيتي ، سيكون له اثره في تطوير العلاقات الثقافية بين البلدين الصديقين . وقال نائب وزير الثقافة السوفيتي السيد باراباس ان صوت الكويت مسموع في العالم كله ، وانه سيكون سعيدا اذا اسهمت الزيارة في تعزيز العلاقات بين البلدين في مجال التربية والتعاون الثقافي.

● فقد استقبل وزير الدولة لشؤون مجلس الوزراء رئيس المجلس الوطني للثقافة والفنون والاداب السيد عبد العزيز حسين صباح امس نائب وزير الثقافة السوفيتي السيد باراباس ، الذي يزور الكويت بدعوة رسمية على راس وفد يضم مدير ادارة الثقافة بوزارة الثقافة السوفيتية ومدير ادارة العلاقات الثقافية بوزارة الخارجية ورائد الفضاء ليف ديموين.

وجرى خلال اللقاء بحث سبل تدعيم العلاقات الثقافية بين البلدين . وقال السيد عبد العزيز حسين ان المسؤول السوفيتي سيوقع اتفاقية للتعاون الثقافي بين البلدين غدا « السبت ».

واجتمع السيد باراباس كذلك مع امين عام المجلس الوطني للثقافة والفنون والاداب السيد احمد مشاري العدواني ومع المسؤولين في المجلس لبحث تطوير وتدعيم العلاقات الثقافية بين البلدين.

● كما استقبل وزير التربية الدكتور يعقوب يوسف الغنيم امس نائب وزير الثقافة السوفيتي والوفد المرافق له. وحضر المقابلة سفير الاتحاد السوفيتي لدى الكويت ، ووكيل وزارة التربية عبد الرحمن علي الخضري ، والوكيل المساعد للتعليم الفني والمهني والخاص احمد المزروعي ومدير العلاقات الثقافية محمد الحميدي ومدير البعثات عبدالله الصانع بصفته مرافقا للوفد ، وامين عام المتحف العلمي حمد العتيقي ومراقب العلاقات العامة بالوكالة سالم الرومي.

وقد استهل وزير التربية المقابلة بكلمة رحب فيها بالوفد الزائر متمنيا له طيب الاقامة ، وأن يرى في هذا البلد النهضة التي شملت مختلف المجالات، كما أشار الوزير الى الروابط الثقافية بين البلدين وأن تكون هناك زيارات ولقاءات اخرى في المستقبل .

وقال رئيس الوفد نائب وزير الثقافة السوفيتي انه سعيد بهذه الزيارة التي تعتبر الاولى بالنسبة له وانه لسعيد ايضا بافتتاح قاعة فضاء في المتحف العلمي في مناسبة عزيزة وهي الاحتفال بالعيد الوطني لدولة الكويت ، وتمنى ان تزداد العلاقات الثقافية وتنمو بسرعة.

واشار الى الاحتفالات التي جرت في الاتحاد السوفيتي بمناسبة العيد الوطني الحادي والعشرين لدولة الكويت ، وقال انه استمع وقرا عن الانجازات الكبيرة التي حققتها الكويت في الميادين المختلفة ، وازدياد سمعة الكويت الدولية ، لما لها من دور كبير في المنطقة التي تحتل مكانا مهما في الخريطة السياسية بالعالم العربي ، واضاف انه لا بد لنا ان نقول ان صوت الكويت مسموع في العالم كله ، وانه سيكون سعيدا اذا ساهمت هذه الزيارة في تعزيز العلاقات القائمة بين البلدين في مجالي التربية والتعاون الثقافي .

ويامل ان تستمر المفاوضات ويوقع السفير الروسي لدى الكويت الاتفاقية الثقافية بين البلدين في المستقبل القريب .

ثم رد وزير التربية الدكتور يعقوب الغنيم بكلمة قال فيها : ليس هناك شك في ان هذه الزيارة وهذا العمل الذي يجري في المتحف العلمي لاقامة قاعة فضاء سيكون لهما الاثر في تطوير العلاقات الثقافية بين البلدين الصديقين ، وقال نحن مهتمون جدا بهذه الزيارة الطيبة ، ونتمنى ان تكون زيارة ناجحة ومفيدة لكلا الطرفين .

وفي نهاية اللقاء وجه نائب وزير الثقافة الروسي الدعوة الى وزير التربية لزيارة الاتحاد السوفيتي، وسيحدد موعدها فيما بعد .

الصاروخ السوفيتي !

اثناء مقابلة نائب وزير الثقافة السوفيتي السيد باراباس لوزير التربية الدكتور يعقوب الغنيم تمنى الضيف نمو العلاقات الثقافية سريعا بين البلدين « كالصاروخ » ثم نظر الى رائد الفضاء السوفيتي ديموين . فضحك الحضور على هذه اللفتة الذكية .

وزير التربية يفتتح قاعة الفضاء غدا

يفتتح وزير التربية الدكتور يعقوب الغنيم في العاشرة والنصف من صباح غد قاعة الفضاء السوفيتية بالمتحف العلمي ، بحضور نائب وزير الثقافة السوفيتي السيد باراباس ، ورائد الفضاء ديموين ، ونائب مدير العلاقات الخارجية بوزارة الثقافة الروسية الكساندروف والسيد مونتشانوف عضو جمعية الصداقة الذين يزورون البلاد حاليا بدعوة من وزارة التربية .

وقد وجهت الدعوة لعدد كبير من المسؤولين لحضور حفل الافتتاح .

سفير جديد لكولومبيا لدى الكويت

تسلم وزير الدولة لشؤون مجلس الوزراء وزير الخارجية بالنيابة السيد عبد العزيز حسين بمقر وزارة الخارجية قبل ظهر امس نسخة من أوراق اعتماد سفير كولومبيا لدى الكويت المحال من حديد الدكتور الفونسو دافيلا اورتيز .

حضر حفل التسليم مدير ادارة مكتب وزير الخارجية السيد سليمان ماجد الشاهين ، ومدير ادارة المراسم السيد احمد عبد الواحد الايوب .

وقد جرى اثناء حفل التسليم تبادل احاديث ودية حول العلاقات الطيبة بين البلدين .

ويذكر ان السفير اورتيز يرافق قرينة رئيس جمهورية كولومبيا التي تقوم حاليا بزيارة خاصة للكويت .

قبس محلي

خارطة للطرق السريعة

حتى الان .. لا يعرف الكثيرون من المواطنين كيفية استخدام شبكة الطرق السريعة بشكل كامل ، ولا يعرفون كيف يتوجهون منها واليها وعبرها الى أماكن اخرى ، مما يفقد الطرق السريعة بعضا من مميزاتها ، وخاصة ميزة تخفيف ازمة السير على الطرق الاخرى .

ويوما بعد يوم تعلن وزارة الاشغال عن افتتاح مراحل جديدة من الشبكة ، او استلام اخرى ، ولا يكون للخبر اكثر من تأشير كلمات قليلة على صفحات الجرائد دون أي صدى ، وذلك بسبب عدم التصاق المواطن العادي بشبكة الطرق السريعة ، نظرا لجهله باماكنها ومواقعها وكيفية استخدامها .

غير ان من يستخدم شبكة الطرق السريعة يدرك تماما مدى فائدتها ، ويشعر ايضا بجدواها وما يمكن ان توفره من وقت وما تمنعه من الازعاج والضيق لجمهور السائقين المتجهين في كل الاتجاهات . وقد يحتاج استخدام الطرق السريعة للوصول الى مكان معين الى مسافة اطول ، لكن بكل تأكيد يبقى الزمن الذي يستغرقه الوصول اقل من الوقت في الطرق الداخلية بسبب وجود الاشارات الضوئية ، وبسبب الازدحام .

ولا شك ان «ترشيد» استخدام شبكة الطرق السريعة مسألة مهمة توازي في اهميتها انشاء الشبكة ذاتها .

وترشيد استخدام هذه الشبكة لا يتم باستكشاف المواطن نفسه « لمجاهل » تلك الشبكة عن طريق الصدفة ، او ان يغامر في استخدامها دون ان يعرف الى اين توصله ، بينما يريد الوصول الى الرميثية يجد نفسه في الاحمدي ، واذا اراد الاحمدي يجد نفسه في الرميثية، أو الشويخ !!

والمطلوب ان تسعى وزارة الاشغال بصفتها الجهة التي نفذت شبكة الطرق السريعة ، بالتعاون مع الادارة العامة للمرور بصفتها الجهة المسؤولة عن الحركة والسير فيها ، الى طبع كتيب توضيحي يتضمن بعض التعليمات والخرائط والصور الفوتوغرافية ، ويوزع مجانا للاهتداء به ، مع بعض النصائح لمن يرغب في ان يقصد منطقة معينة من مكان محدد وأي الطرق هي الاسرع له لان يسلكها . وبذلك نضمن الاداء الامثل لشبكة الطرق السريعة ، كي تعمل طاقتها ، وتؤدي الغرض المطلوب منها ، وهو تخفيف ضغط السير على كامل شبكة الطرق في انحاء البلاد ، لا ان يقتصر دورها كميادين للسباق تستهوي هواة جنون السرعة من الشباب .

فهد العلي

أحلى السهرات في لؤلؤة المزوق

مساء يوم الجمعة ١٩٨٢/٣/١٢ تقضونها مع

أسامة حمدي — جلال حمدي — مايز البياع

الفرقة الموسيقية بقيادة عازف الأورغ الاول حمدي أحمد

للحجز الاتصال ت ٦١٦٠٧٣ - ٦١٦١٠٨

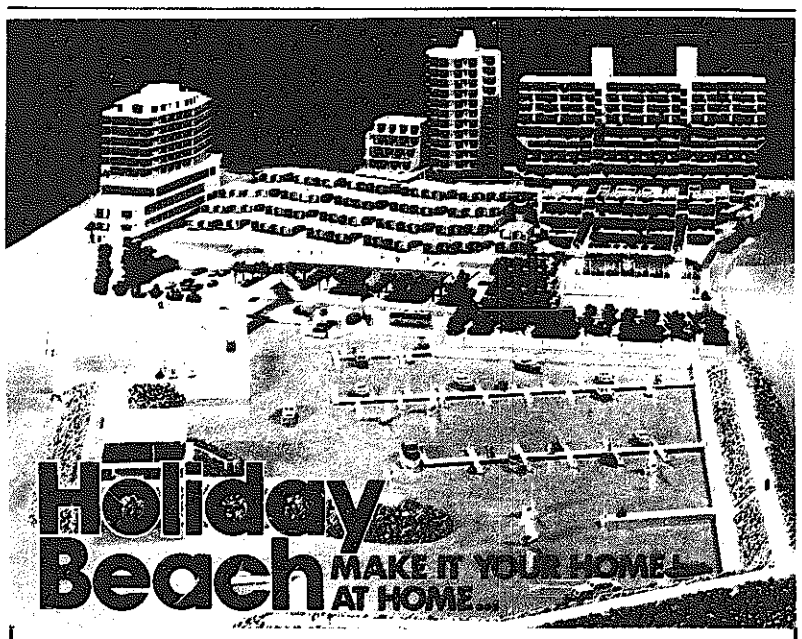

This is the good occasion to make a good investment in money, pleasure and leisure.

HOLIDAY BEACH is offering for sale

- Bungalows with individual lawns
- Chalets with roof gardens
- Best materials used for construction and kitchen equipment.

IT HAS EVERYTHING FOR A BEAUTIFUL LIFE.

- 5 international pools (sea and fresh water) of which one covered and heated.
- Protected sandy beach.
- Marina that can accomodate up to 140 berths from 10 to 30 meters.
- 3 tennis courts.
- A Fitness Center including a gymnasium with international dimensions, basket-ball, volley-ball and badminton courts, sauna and cold water pool, massage, body culture, squash, bowling, ping-pong, billiards, lots of spectator galleries.
- Snack-bar, restaurants, disco.

COME TO LEBANON. CHOSE YOUR CHALET AT HOLIDAY BEACH AND BUY IT.
A first class airline ticket will be offered with our compliments.

For sales information contact :
HOLIDAY BEACH
Zouk Mosbeh - Nahr El Kalb
Phone : 901630
Tlx. : 21612 LE
LEBANON

HOLIDAY BEACH
So close to your dreams !

للبيع

في « ماربيلا »
على سواحل اسبانيا
في مجمعات « فونتانيلا أرول »
السكنية
شقق من ثلاث أو أربع غرف نوم مع حديقة وموقف سيارة وحمام سباحة ونادي خاص لرياضة « الجمنازيوم »
— مائة متر فقط عن الشاطىء.
— اسعار مغرية.
لمزيد من المعلومات اتصل بالعنوان التالي :
PROMOCIONES FRANCISCO MANSILLA S.A.
AVENIDA IMPERIAL - EDIFICIO DALIAS
TORRIMOLINOS (MALAGA)
TELEPHONE: 38.02.89
— كما ورحب بتعاون المكاتب المقاربة

وفدان من ضباط الداخلية يغادران إلى كندا

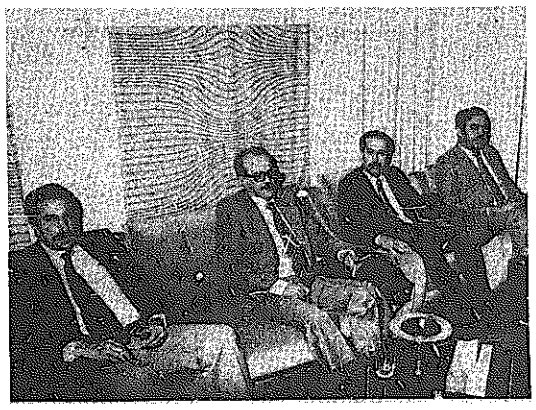

● العميد منصور الابراهيم ،والعقيدسعود البرجس قبيل مغادرتهما المطار.

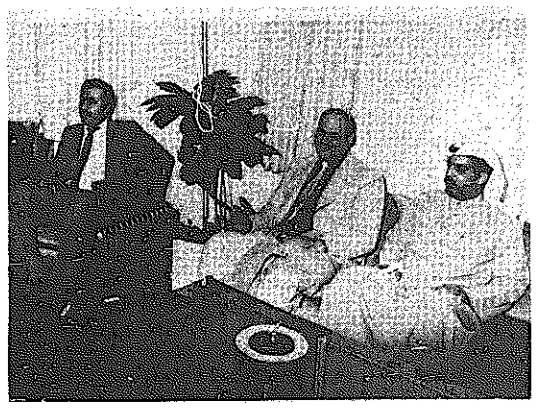

● الوفد الثاني المغادر في جولـــة استطلاعية على احدث اساليـــب التدريب .

غادر البلاد صباح امس متوجها الى كندا ، وفد ضباط وزارة الداخلية الذي يضم كلا من العميد منصور احمد الابراهيم ، والعقيد سعود عبد العزيز البرجس ، وذلك في مهمة رسمية لمدة عشرة ايام تبدا من يوم ١٥ الجاري .

كما غادر على الطائرة نفسها وفد اخر من ضباط الوزارة متوجها الى كندا ايضا للاطلاع على احدث الاساليب والاجهزة المستخدمة في التدريب البوليسي ، وذلك اعتبارا من ١٥ مارس الجاري ولمدة عشرة ايام ايضا .

ويضم الوفد كلا من المقدم احمد محمد الوهيب ، والمقدم سليمان حسن عبد الرحيم ، والرائد مساعد سليمان المشعان .

هذا وكان في وداع الوفدين على ارض المطار مساعد مدير ادارة العلاقات العامة بوزارة الداخلية الرائد فهد المخلد .

القنصلية الكويتية في لاهاي تحتفل بالعيد الوطني

اقام القنصل الفخري للكويت في لاهاي محمود رباني والسيدة عقيلته حفل استقبال لمناسبة العيد الوطني الكويتي الحادي والعشرين .

وحضر الحفل عدد كبير من السياسيين والمسؤولين الهولنديين ، واعضاء السلك الدبلوماسي في هولندا .

● محمود رباني وعقيلته يستقبلان السيد لوبرس رئيس الحزب المسيحي الديمقراطي الهولندي .

● .. ويتبادلان الحديث مع حسن الفهري سفير المغرب وعقيلته .

معسكر للطفولة في الصليبية

نظمت ادارة الشباب والطفولة بوزارة الشؤون الاجتماعية والعمل معسكرا للطفولة في منطقة الصليبية ، اشرف على اعداده وتنفيذه قسما حدائق الاطفال والبرامج والانشطة. وقد احتوى البرنامج على العديد من البرامج الترويحية والثقافية والمسابقات الفنية والترفيهية . كما اقيم حفل سمر شارك فيه جميع العضوات .

وفي نهاية المعسكر وزعت الجوائز على الفائزات في المسابقات . وهذا هو المعسكر الثاني من سلسلة معسكرات الطفولة .

حفل عشاء للملحق الصحفي البريطاني

اقام الملحق الصحفي بالسفارة البريطانية في الكويت السيد ايان كولينغ والسيدة قرينته حفل عشاء بمنزلهما مساء اول امس «الاربعاء» ، دعوا اليه عددا من رجال الاعلام والصحافة ، واعضاء السلك الدبلوماسي .

وتبودلت خلال الحفل الاحاديث الودية حول قضايا الساعة .

● ايان كولينغ

● الملحق الصحفي البريطاني يتبادل الحديث مع المدعوين .

● جانب من الحفل

الشؤون تقيم مهرجانا في الجهراء احتفالا بعيد الأسرة

عقد مدير ادارة الشباب والطفولة بوزارة الشؤون الاجتماعية والعمل ابراهيم ابداح اجتماعا للاعداد للاحتفال بعيد الاسرة .

حضر الاجتماع كل من : سليمان الاشوك — مراقب الجوالة والمعسكرات ، نومان خليفة — رئيس قسم التوجيه والمتابعة ، منيرة السليم — رئيس قسم البرامج والانشطة، وبعض المشرفين والمشرفات بحدائق الاطفال ومراكز الشباب .

وسيقام احتفال كبير لهذه المناسبة يوم الجمعة ٢١ مارس الحالي .

وقد عين السيد نومان خليفة مسؤولا عن هذا اليوم الذي يبدأ في الساعة التاسعة صباحا ويستمر حتى الخامسة والنصف مساء .

والصورتان تمثلان جانبا من الاجتماع.

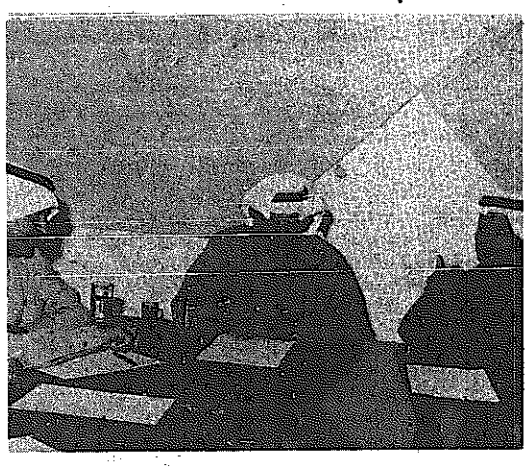

اعلانات مبوبة

هاتف مباشر : ٨٣٤٣١٠/٨٣٤٣١١

صالون الابراج للرجال

يعلن أنه نزولاً عند رغبة الزبائن الكرام قرر فتح الصالون يوم الجمعة طيلة النهار وبهذا نكون قد أمنا لكم أفضل الخدمات طيلة أيام الاسبوع بدون توقف

من الساعة ٨½ صباحا
لغاية " ٩ مساء"

الشرق - مجمع دسمان - الطابق الارضي - مقابل الناخودة - للمواعيد المسبقة ت/ ٤١٣٨١٨

للسادة المقاولين

نعلن

عن وصول أول شحنة من رخام الترافرتينو الإيطالي الأبيض درجة أولى قياس ٤٠×٨٠ بكميات كبيرة

ورخام الكرارة الأرضيات ٤٠×٤٠ الايطالي درجة أولى .

وبأسعار خاصة جداً والتسليم دائماً .

للحجز ت/ ٤٤٧٥٢٩ / ٤٢٢٣٣٢

السيد/ حجاج

لأول مرة في الكويت
الأجود من ايطاليا

اثاث لكر فاخر للصالونات، للسفرة، للديوانيات، برفانات، الوان جذابة، فخامة، روعة، قطع فنية غاية في الجمال

دعوة خاصة لاصحاب الفلل، المكاتب، السادة مهندسي الديكور، اصحاب المعارض

للاتفاق على موعد خاص في غير أوقات الدوام

الستارة تقدم الأفضل دائما

السالمية — ش حمد المبارك — دوار السلام — بجانب مطعم السلامة ت: ٦١٩٠٠٥

الآن في الأسواق
شريط رقم ٨
للفنان
سعدي قوقيه بغدادي
منه ...
دللول . طولي يا ليلة
شويقولون ، موال ، على بالي ، على ما يا قلب .
حولي / شارع المثنى . مقابل سينما حولي الصيفي
تسجيلات الابراج ت : ٩١٧٧٠٣

هدايا العام الجديد من :
هاي
الورق الصحي الناعم .. بحلته الجديدة ... قارنه والمس الفرق
لبيتك ... لمكتبك ... لسيارتك
هدايا متنوعة داخل العلب
مناديل هاي صناعة وطنية تليق بك
تهاي : من إنتاج الشركة الأهلية للورق ومشتقاته .. ت/ ٨١٦٩٤٧

مطلوب

١ - سائقون اجازة خاصة وعامة دوام كامل ونصف دوام صباحا
٢ - استئجار سيارات صالون مع سائقه دوام صباحا .
ت/ ٨١٢١٢٠ / ٨١٦٣٦٥
مؤسسة عبد علي رحيم

للسيدات

فرصة استثمارية ناجحة
للبيع
صالون سيدات في منطقة الفحيحيل / موقع جدا ممتاز ودخله جيد /
المراجعة / ت . ٨١٥٩٤٩
٩١٣٩٢٤

■■ مطلوب ■■
سيارات صالون امريكية ويابانية
دوام صباحي ودوام كامل
المراجعة : الشرق — مؤسسة ابراهيم السمحان
شارع أحمد الجابر، مقابل البنك الأهلي، عمارة العقيل، الدور الأول — تلفون : ٤٥٢١٣٧/٨

للبيع
بقالة في موقع ممتاز على شارع رئيسي بالاندلس مع الرخصة والمحتويات ، السعر ١٢ الف دينار ، الايجار الشهري ١٥٠ دينار
تلفون : ٨١٢٦٥٥ عبدالله

للبيع
شقة بالسالمية مع الاثاث بحالة ممتازة ، الايجار الجديد ١٨٠ د.ك.
المراجعة ت :
٦٣٠٤٨٤ — ٦٢٣٥٧٦

مطلوب
شقة أو فيلا في الفروانية أو العباسية لسكن عزاب .
للاتصال : ٧٣٧٥٦٨

للبيع
يوجد لدينا اهدية نسائية من انواع مختلفة وبجميع القياسات بالاضافة لتشكيلة واسعة من القمصان والفساتين . البيع بالجملة والمفرق . للمراجعة ت :
٤٥٦٤٩٦ — ٤٤٨٤٥١

■ مطلوب ■
موظف لمؤسسة عقارية يجيد الانجليزية ولديه سيارة براتب وعمولة — تلفون :
٣١٦٢٢٤ — ٣١٦٦٩٥

مطلوب
خياطة أو خياط
تلفون :
٥١٣٤٥٣ — ٤٣٠١٠٦

مكتب عقارات
لبيع وشراء جميع انواع العقارات بادارة ابو سعد
ت : ٦١١٣٠٠ —
٦٢٢٦٤٩ — ٦٥٧٩٧٨

مطلوب
موظفة تجيد الطباعة عربي فراش دوام كامل
ت ٤١٣٧٤٨

للبيع
مكتب وسط المدينة
الايجار الشهري
١٠٠ د.ك
ت/ ٤١٣٧٤٨

مطلوب
شريك لمشروع مدرسة اهلية خاصة
ت/ ٤١٣٧٤٨

الصيدليات

● **الكويت :**
الحافظ : ٤٣٥٠٧٢ — سوق واجف .

● **الكويت :**
الامل : شارع مبارك الكبير .

● **حولي والنقرة :**
الناصر : ٥٤٥٩١٠ — شارع تونس .

● **السالمية :**
الراشد : شارع عمان .

● **الفحيحيل والاحمدي :**
الاحمدي: ٩٨٠٨٢٦ — سوق الاحمدي .

● **جليب الشيوخ :**
الجزيرة العربية : الشارع الشمالي .

الهاتف

المكالمات الفورية	٠٢٢
تسجيل المكالمات المؤجلة	٠٢١
للاستفسار عن المكالمات المؤجلة	٠٢٣
استعلامات الدليل	١٠١
الشكاوى	١١٧
	٨٧٠٠٠٠
فحص الاعطال	١١٦
شكاوى مقسم الشويخ	٨١٠٠٠٠
شكاوى مقسم السالمية	٦١٠٠٠٠
شكاوى مقسم النزهة	٥١٠٠٠٠
شكاوى مقسم الفروانية	٧١٠٠٠٠
شكاوى مقسم الفحيحيل	٩١٠٠٠٠
شكاوى مقسم المدينة	٤٣٢٩٩٩
شكاوى مقسم فيلكا	١١٧
استعلامات البريد	٤٣٩٠٩١
استعلامات البرقيات	٣٥٨/٤٢٧٠٣٣
ادارة الاطفاء العام نداء حريق انقاذ	١٠٥

المطار

بدالة
٧٣٥٥٩٩ — ٧٣٦٦٩٩
استعلامات النجدة ١١٢
المرور ٨٣٢١٨٨

الطوارئ

ارقام هواتف مراكز طوارىء خدمات الكهرباء

المدينة	٤٤٠٥٨٦
	٤٤٠٥٩٦
حولي	٥٥٠٧٠٤
	٥٥٠٧٠٢
السالمية	٦١٢٢٥٩
	٦١١١٣٠
خيطان	٧١٠٠٦٦
	٧١٠٣٦٩
الجهراء	٧٧١٥٦٨
	٩١١٣٣٣
الفحيحيل والفنطاس	٩١٥٣٠٠
الصناعية	٨١٧٣٢٨
	٧٧١٣٨٠
الشريط الساحلي	٩٣٠١٦٤
ميناء عبد الله	٩٦١٩٧٣
جليب الشيوخ	٧١٣٨٢٩

ارقام هواتف مراكز طوارىء خدمات الماء

الشويخ	٨١٠٣٤٦
الصليبخات	٨٧٠٥٦١
الاحمدي	٩٨٣٠٩٦

المستشفيات

الاميري	٤٢٢١٢١
الصباح	٨١٢٠٠٠
الصليبخات	٨١١٥١١
الصدرية	٨١٤٤٠٠
الرئيسي	٤٣٢١١١
هادي	٣١٢٥٥٥
المواساة	٦١١٥٣٣
العدان	٩٤٠٦٠٠
(١٠ خطوط)	

مراكز الاسعاف

الفحيحيل	٩١٩٠٨٩
الاحمدي	٩١٩٠٨٩
المدينة	٥٥٣٧٧٩
الفروانية	٧٣٥٢٩٢
خيطان	٧٣٥٢٩٢
الجهراء	٧٧٤٥٠١
حولي	٥١٠٨٥٤
بنك الدم	٤٣٨٤٨٤
السالمية	٦٣٩٠١١

إشارات

كلمات طيبة للبيع

ان هذه الارض سفينة تسبح في هذا الفضاء الواسع الرحب، ولو شاء الله لجعل لنا السماء بدلا منها ارضا واسعة ليس لها نهاية ولكن ليبلو بعضنا ببعض في هذه الكرة الصغيرة المحصورة والتي لا نكاد ان نرى في هذا الفضاء الرحب ، وهي مجرد ذرة بين الكواكب والمجرات العظيمة ، ولا بد لهذه السفينة من رسو على الشاطىء واي شاطىء ! هذا يوم نرى الاهوال الجسام ، يوم يجمع الله الناس عراة حفاة مرهقين مذهولين من هذا المشهد العظيم ، وكما قال الله تعالى (وترى الناس سكارى وما هم بسكارى ولكن عذاب الله شديد) فهذه السكرة جعلتهم ينشغلون بانفسهم من الهول والرعب الشديد (يوم يفر المرء من اخيه وامه وابيه وصاحبته وبنيه لكل امرىء منهم يومئذ شأن يغنيه) ، وخوفنا لا يتوقف على هذا اليوم بل يزيد عندما نتذكر اننا سنوارى تحت التراب الدلجة الظلماء ، وهل نكون في نعيم أم عذاب اليم الى يوم البعث فالمرء عندما يموت تقوم قيامته الصغرى، ليشاهد نتيجة عمله وما كسبت يداه في حياته الدنيوية وانه مأخوذ بسؤال الملكين منكر ونكير كفتنة الدجال او دون ذلك .

ولكن لم لا نحاسب انفسنا قبل حساب الملكين ؟ ولم لا نعد العدة لهذه الايام ولم نعمل بما نقول فنعمل واثنية همة الصدق الحقيقي لايماننا بالله وهما المقياس والضابط للشريعة ولم لا نتفكر في خلق السموات والارض فيكفينا اذا قرانا آية او حديث وجدناهما يطابقان الواقع ويبينان وجود الخالق سبحانه فايماننا يزداد وينقص ككفة الميزان يزداد اذا عملنا بما انزله رب العباد وينقص اذا فرطنا في عبادته فكلما اقتنعنا ان الحياة مجرد حكية وامتحان وبلاء للعباد زهدنا وقل تمسكنا ببهرجتها وزينتها فهذا الزهد ليس بمعنى البؤس والترهب ولكن هو الخشونة في العيش وعدم الاهتمام بالبذخ والترف والمظاهر الزائفة والتأمل للدنيا فقط ونسيان الاخرة كما ورد في الحديث الصحيح (ان الله تعالى يبغض كل عالم بالدنيا جاهل بالاخرة) وكلما تذكرنا الجحيم والموت عملنا بما نقول وتذكرنا الذي نسيناه وانقشعت غشاوة الغفلة فنحن كل يوم نمشي على قبورنا وكثير منا لا يمضي وكل يوم نبعث من مراقدنا وكان شيئا لم يكن وقد نبخل بدمعة لله والله يسقينا ماءها في كل لحظة ولدينا الحق واضحا كالنور الذي اضاء الحياة، وهو غير عاجز عن اضاءة ما في نفوسنا وكثير من الناس يغوص في الاعماق ليخرج الحق من الصدفة ولكنه لا يجد الا القشور ، وما اكثر هذه القشور ومنهم من يبحث عن المساواة في الشيوعية او ما شابه ذلك، ولا يعلمون ان المساواة في الاسلام ولا مساواة بعد الاسلام الا بفناء هذه الاجساد ومساواتها في التراب ، وهذا الحق يفور في النفس كما يفور الماء في الارض ، وان هذا الحق ليرجع كما ترجع قطرة الماء الى الارض لا يضيع منه شيئا وكل شيء موزون ومقدر ومسير ومكمل لنظام الكون والحياة الا اعمال البشر فيكفي جهلنا جهلا بانفسنا ولنعرض كلمتنا الطيبة للبيع كما نعرض البضاعة للبيع ولكن دون ثمن .

يوسف السمحان

تهنئة بالعيد الوطني .. من البرازيل

تلقت القبس من المركز العربي البرازيلي رسالة تهنئة بالعيد الوطني الحادي والعشرين موجهة الى الكويت اميرا وحكومة وشعبا ، ومتضمنة الانعكاسات الايجابية للسياسة الكويتية على المواطنين العرب في الخارج ، وشجب المركز الثقافي للفيتو الاميركي لمنع اتخاذ عقوبات ضد اسرائيل على ضمها للجولان .

وفيما يلي مضمون الرسالة .

نحتفل سنويا هنا على ارض البرازيل الضيافة مشاركين شعب وحكومة الكويت بالعيد الوطني ، عيد دولة شقيقة كانت وما زالت تحتل مكانا مرموقا في الوطن العربي والعالم كله ، نتيجة لمواقفها الوطنية ، وتاييدها ودعمها للقضايا القومية العامة — المتمثلة بالقضية المركزية فلسطين ، والتزامها بالمبادىء الاصيلة في عدم التدخل بشؤون الاخرين ، ومواصلتها الدائمة لبذل الجهود في توحيد الصف والكلمة والموقف السياسي العربي والتصدي لكل المؤامرات الامبريالية والاستفزازية التي تحاك في كل مكان لاجهاض قدرات امتنا العربية والقضاء على ثرواتها الحرة المثلة لارادة الشعوب الناقمة على وجود الاستعمار الامبريالي الناهض لمحاربة الشعوب والمتسلط على ثرواتها وخيراتها .

اننا في هذه المناسبة السعيدة وابتهاجا بالعيد والفرحة الكبرى التي نعتبرها فرحة كل العرب في الداخل والخارج ، نحيي باسم المركز الثقافي العربي البرازيلي — الذي يضم ابناء الشعب البرازيلي الصديق — جهود ومواقف حكومة الكويت الوطنية ، وجهود سفارتها في البرازيل .

لقد اثبتت دولة الكويت على مدى السنوات السابقة منذ استقلالها بانها دولة كل العرب المقيمين والمغتربين ، وعلى ارضها الطيبة تحققت اماني شعبها في الرفاهية والخير والتقدم والسلام والاستقرار .. وهذا كله كان دليلا اكيدا على السياسة الحكيمة التي تطبقها حكومة البلاد ، كما تبعث الى مجلس الامة واعضائه اسمى آيات التهاني كتعبير صادق عن الحرية والديمقراطية التي يتمتعون بها على ارض الكويت الحبيبة .

وقد قام المركز الثقافي العربي البرازيلي — في برازيليا — بتوزيع بيان صحفي يستنكر فيه موقف اميركا باستعمال — الفيتو — حق النقض — في هيئة الامم المتحدة لمنع فرض اي عقوبات ضد اسرائيل بسبب انتزاعها للجولان السوري وضمه للاراضي المحتلة ، وحسب ما يفيد البيان فان الفيتو الاميركي يشكل سابقة خطيرة للسلام والامن العالميين ، ويزيد من خطورة التوتر وقد نشرته صحيفة جورنال دي برازيليا في ٢٤ يناير الماضي .

● جزء من بيان المركز الثقافي العربي البرازيلي ضد الفيتو الاميركي .

Centro acusa EUA de agravarem tensão

O Centro Cultural Árabe-Brasileiro divulgou uma nota ontem condenando o veto norte-americano às sanções contra Israel por ter anexado as Colinas de Golan. Segundo o comunicado, o veto nas Nações Unidas cria um precedente "perigoso" para a segurança e paz mundiais. O texto da nota é o seguinte:

No momento em que todos os países do mundo unem suas preces para conseguir a tão desejada paz mundial, os Estados Unidos da América do Norte demonstram mais uma vez seu desinteresse pela mesma. Isto está demonstrado no desejo de evitar sanções a seu querido aliado Israel, pela anexação das colinas de Golan, pertencentes ao país irmão da Síria.

Os Estados Unidos, com seu veto à Resolução da ONU que condena Israel pela anexação das colinas de Golan, violam o direito internacional e ameaçam a estabilidade mundial, ao mesmo tempo em que se tornam cúmplices do Estado de Israel, desde o momento em que empregam o veto e obstruem a produção do organismo Internacional de punir Israel pela agressão aos árabes. Os Estados Unidos, com seu veto, provocam estar trabalhando para substituir o Direito Internacional pela lei das selvas e assim criação um precedente perigoso para a paz e a segurança mundiais, além de contradizer os princípios de Direito Internacional. Essa atitude dos EUA demonstra a falsa e mentirosa campanha pela liberdade democrática, e direitos humanos, anunciados pelo rei Reagan.

Sabemos muito bem, que o fornecimento de armas aos governos

اقتراح

لماذا لا تُجمع « التأملات » في كتاب ؟

الاخت خولة عبد الهادي

انني من المعجبين والمتابعين لزاويتك الشيقة « تأملات » والحقيقة انك تتمتعين بثقافة عالية وخلفية واسعة لما يحدث في العالم من احداث ، فطريقتك في تناول المواضيع حلوة وممتعة جدا اضافة الى اسلوبك السلس الذي يجعل من يقرأ لك يحس كما لو كنت امامه تحدثينه وجها لوجه ، وانا اود ان اقترح عليك ان تجمعي ما كتبت وتدونيه في كتاب وتطرحيه في السوق ، واؤكد لك انه سيلقى اقبالا وترحيبا كبيرين ، ارجو وادعو الله لك بالمزيد من التوفيق والنشاط .

حسن روسيده

قصيدة

يا كويت العرب يا فخر الحمى

ايها الزئبال يا فخر الدنا
يا سليل المجد يا رمز المنا
يا سديد الراي سستم شعبنا
فعدلتم عهدكم بث الوئاما
قد بنا الركب كويتيا أماما
انت كنز البر يا رمز الهدى
انت نور العلم يا رمز الفدا
كم حدوتم بالعروبة سؤددا
جابر الشعب للعرب وساما
خض عباب البحر لن نخشى الحماما
انت نور الحق تهدي أمتي
انت رمز الحب تعلو هامتي
امشي في الدرب وارفع رايتي
وأمتط العليا اباء واحتشاما
راية الحق تغذينا وئاما
درة المجد ونجم في السماء
يا كويت العرب يا فخر الحمى
قد سموت وسبقت الانجما
وحباك الله مجدا واعتصاما
بامير خلد الجل العظاما
انت نور وشهاب تشرقي
في خليج العرب خيرا تغدقي
صانك الباري علينا اعبقي
يا عروسامن شذى عطر الخزامى
عشت للعرب ملاذا ومقاما
يا مال الحب كل اجمع
لن نضن البذل كلا ان دعا
نفتديك الروح والدم معا
دونك الغالي لكي نحيا كراما
او نذيق المعتدي الكاس الزوآما
فهنيئا هل عيد مرتجى
فيه بشرى الخير ذا نعم الرجا
فاضاء الكون من بعد الدجى
وخطانا للمعالي تتسامى
بحصيف الراي وطدنا السلاما
يا رعاك الله يا دار الامان
كم بنيت من صروح لاتدان
ذي صروح المجد تحكي للزمان
عن اباة شيدوا المجد المقاما
فتسامى للمعالي ليتسامى
فهنيئا للامير المفتدى
مالىء الكونين نورا يقتدى
وولي العهد سعدا أمجدا
مانح الشعب حبورا وابتساما
حامي الاسلام فينا مذ اقاما

نايف سعيدعواد

الإيمان والعلم .. في الإسلام

الايمان بالله سبحانه وتعالى فطرة في النفس الانسانية ، وشيء يحصل للانسان كثيرة من ثمرات مواهبه العقلية .

ويظن بعض الناس الذين لم يدركوا من العلم الا قليلا انه لا علاقة بين الايمان والعلم . وان الكفر من ضرورات العلم وان اكثر الناس علما اشدهم الحادا .

والحقيقة ان العلم لا يؤدي بصاحبه الى الكفر في اي عهد من العهود ، حيث ان العالم المنقب عن الحقائق لا يلبث بعد تأمله ان يخر ساجدا لله الذي احسن كل شيء خلقه وبدأ خلق الانسان من طين .

ومن المدهش ان الاسلام انفرد بين الاديان باستخدامه العقل في الشؤون الدينية وخصوصا في الدلالة على الخالق سبحانه . والايات القرانية التي دعت الى الايمان بالله ارتكزت على العقل والفطرة الانسانية .

يقول الدكتور ماريت ستانلي : ان جميع ما في الكون يشهد على وجود الله سبحانه ويدل على قدرته وعظمته وعندما يقوم العلماء بتحليل ظواهر هذا الكون ودراستها حتى باستخدام الطريقة الاستدلالية فانهم لا يفعلون اكثر من ملاحظة ايادي الله وعظمته .

وقبل ان يظهر هذا الكلام ظهر قول الشاعر العربي :

وفي كل شيء له اية تدل على انه الواحد .

والقرآن الكريم يقول : « ان في خلق السموات والارض واختلاف الليل والنهار لايات لاولي الالباب ، الذين يذكرون الله قياما وقعودا وعلى جنوبهم ويتفكرون في خلق السموات والارض ، ربنا ما خلقت هذا باطلا سبحانك فقنا عذاب النار » .

يقول العلامة كريس موريسون : ان استعراض عجائب الطبيعة ليدل دلالة قاطعة على ان هناك تصميما وقصدا في كل شيء وان ثمة برنامجا ينفذ بحذافيره طبقا لمشيئة الخالق عز وجل . ويقول : ان حجم الكرة الارضية وبعدها عن الشمس ودرجة حرارة الشمس واشعتها الباعثة للحياة وسمك قشرة الارض وكمية الماء ، ومقدار ثاني اكسيد الكربون وحجم النتروجين وظهور الانسان وبقاءه على قيد الحياة كل هذا يدل على التصميم والقصد .

ان هذا التصميم والقصد هو الذي لفت الانظار اليه القرآن الكريم في آيات كثيرة منها : « ان في خلق السماوات والارض واختلاف الليل والنهار والفلك التي تجري في البحر بما ينفع الناس » . « وما انزل الله من السماء من ماء فاحيا به الارض بعد موتها وبث فيها من كل دابة وتصريف الرياح والسحاب المسخر بين السماء والارض لايات لقوم يعقلون » .

يقول العلامة الكبير « باستور » وهو اكبر عقل ظهر في القرن الماضي : الايمان لا يمنع اي ارتقاء كان ويسجل الاتساق البادي في مخلوقات الله . ولو كنت أعلم اكثر مما علمت اليوم ، لكان ايماني بالله اشد واعمق مما هو عليه الان . ان العلم الصحيح لا يمكن ان يكون ماديا ولكنه على خلاف ذلك يؤدي الى زيادة العلم بالله لانه يدل ببساطة تحليل الكون على مهارة وتبصر وكمال عقل الحكمة التي خلقت النواميس المدبرة للوجود كمالا لا حد له .

ويقول العالم الشهير اينشتين : ان الايمان بالله هو اقوى وانبل نتائج البحوث العلمية .

ولقد قرر القرآن الكريم هذه الحقيقة فقد حصر خشية الله على وجهها الاكمل في العلماء قال تعالى: « انما يخشى الله من عباده العلماء » لان العلماء بما اوتوا من صفات النظر العميق والتحقيق المدقيق يقفون على اسرار الابداع الالهي في الوجود ونواحي الاعجاز فيه مما لا يظهر لغيرهم .

كما أن القرآن الكريم اعتد بشهادة العلماء : قال تعالى « شهد الله انه لا اله الا هو والملائكة واولو العلم قائما بالقسط لا اله الا هو العزيز الحكيم » . فجعل الله سبحانه شهادة العلماء بوجوده ووحدانيته في درجة شهادة الملائكة وهم من لا يتطرق اليهم الشك .

فالعلم اقام في كتاب الكون البرهان على عظمة الله والقرآن سبق الى الادلة التي جاء بها العلم فاتحد البرهانان .

ورحم الله الامام الشافعي حيث يقول :

كلما ادبني الدهر اراني نقص عقلي
واذا ما ازددت علما زادني علما بجهلي

وصدق الله القائل : « وفوق كل ذي علم عليم » .

محمد أبو سيدو

دعوة الى نبذ القوانين الوضعية

احمده جل من قائل : كنتم خير امة اخرجت للناس تامرون بالمعروف وتنهون عن المنكر .. .. واصلي واسلم على المصطفى القائل « من رأى منكم منكرا فليغيره بيده فان لم يستطع فبلسانه فان لم يستطع فبقلبه وذلك اضعف الايمان » .

فلقد تسنى لي وانا في غربتي لتلقي العلم ان اطلعت على جريدة القبس الكويتية الصادرة في ٢٠/ فبراير الماضي .. وفي صفحة (المنبر الحر) .. دهشت وانا اقرأ للاخ سالم محمود تحت عنوان (اين تطبيق الشريعة الاسلامية) ، ولا اكون مبالغا اذا قلت ان موضوع الاخ العزيز قد اعطاني الجراة لكتابة هذه الاسطر لاضم صوتي لصوته ، آملين في ذلك ان نجسد في وطننا الكويت الاذن الواعية والمدركة لقوله تعالى : ومن لم يحكم بما انزل الله فاولئك هم الكافرون

انني أناشد قضاة بلدي الثاني الكويت والمسؤولين بها اتباع الشريعة ، فكتاب الله سبحانه فيه الكفاية ان نجسد فيه ما هو « يريدون ان يطفؤوا نور الله بافواههم .. » الاية .

شفاء لنا .. ما يصلح امرنا فكيف نسمح لانفسنا اذن بترك هذا الدستور الرباني الذي تكفل سبحانه بحفظه حين قال « انا نحن نزلنا الذكر وانا له لحافظون».

هذا الدستور وما حواه من نظم نظمت حياتنا وصاغتها فسارت بها الى درجات « العليين» نتركها لنلجأ الى نظم بشرية وضعية من وضع عقول قاصرة عاجزة ، وما وضعت الا لمسايرة شهواتهم ورغباتهم الدنيوية .

واذا كان من الادب عدم مجرد المقارنة بين نظام الله ونظام البشر .. فكيف بمقارنة صنعه سبحانه بصنع البشر صنع الله الذي اتقن كل شيء .

ان ديننا الاسلامي الحنيف الذي اعزنا الله به وكرمنا بالانتساب اليه فهو الدين الكامل والشامل والوحيد المحقق للسعادة لهذه البشرية . واننا بتحكيم هذا الدين في امور دنيانا .. لنستشعر اننا بذلك اساتذة البشر .

واصحاب هذه القوانين الذين تربوا على ان ديننا لا يستطيع مسايرة حياتنا العصرية لواهمون.. فليحفظوا لانفسهم هذه القوانين ان اعداء امتنا عرفوا الطريق لدك حصونها من الداخل ، فهل نترك لهم الطريق مفتوحا ليعملوا ما يشاءون ؟ لنغير واقعنا الفاسد بواقع اسلامي طيب حتى نستاهل نصر الله .

وحيد الشتيفي
كلية الطب — النمسا

حكمة

تأملات .. في حياتنا

الحياة هي الحركة

التوقف عدو الحياة .. وكل من يتوقف يحكم على نفسه بمغادرة الحياة . فالشجرة التي تتوقف عن النمو تموت، والنهر الذي يتوقف عن الجريان يأتم . والكون لو توقف عن الدوران لخسف . وكذلك الانسان ان لم يتحرك بالمجال الذي يجب ان يتحرك فيه ، فانه يستعجل الموت والفناء .

وجه الدنيا .. اسود ام ابيض ؟

من الناس ، من لا يرون من الدنيا الا وجهها الاسود يعيبون الدنيا والزمان ، وينعتون الدهر بالغدر والخيانة . ولكن الا يعلمون ان الدنيا كريمة ، سخية . تعطي، بل وتسرف بالعطاء . لا تدير ظهرها لاحد ابدا ، ولكن ماذا نقول للخاملين الذين لا يحاولون ابتغاء عن وجه الدنيا الباسم .

المصيبة

كل شيء يبدأ صغيرا ثم يكبر ، الا المصيبة فانها تبدو كبيرة ثم تصغر .

اذا اردت ...

اذا اردت صاحبا فهو الله وليس اي انسان .

اذا اردت مؤنسا فهو القرآن وليس اي وسيلة ترفيه .

اذا اردت كنزا فهو القناعة وليس اكوام الانواط بمختلف الوانها (الدنانير) .

النفس المشرقة والعابسة

ان صاحب النفس المشرقة يستطيع ان يسعد نفسه وغيره . وصاحب النفس العابسة يشقي نفسه وغيره . فعلى المرء ان يقبل على الحياة برضا وتفاؤل . وان يباشرها بقلب زاخر بكبار الامال.

الكلمة الحلوة

بالكلمة الحلوة الطيبة تستطيع ان تنال الكثير مما ترجوه ، فبهذه الكلمة تستطيع ان تملك اعز شيء عند الاخرين ، تستطيع ان تملك قلوبهم، وتكتسب عطفهم ورضاهم.

ليلى احمد الوزان

فنانة تذوب في فنها

لا ادري اي احساس ينتابني عندما ارى هذه الفتاة وهي تؤدي دورها في اي عمل فني وكيف اصف هذا الاحساس ؟ اهو الحزن ام الفرح ، اهو الخوف ام الترقب ، اهو الجموح ام التمرد، اهو الشعور بالفوز ام الاحباط والتردي ، اهو التحليق وملامسة الفضاء ، والنجوم ام هو الغوص في الاعماق ، اي اعماق — اعماق البحر حتى القرار — ام اعماق الارض حيث لا قرار ؟

كل هذا ممتزج منصهر في آن واحد فما حقيقة تلك الفتاة ؟ انها فتاة النخبة ، نخبة الالوان لقوس قزح — نخبة الرحيق الممزوج لسلاف في كل فاكهة، نخبة الاجناس الراقية التي كونت هذا الدم الزكي .. نخبة تلك الحضارات المتعاقبة من فرعونية قديمة — الى رومانية ارتقت لتتصل بالدم العربي الزكي الدافىء العاطفة ، الحميم في حبه ، الغني في شجنه وترجيعه الليني في تحنانه القومي في شموخه لعوادي الزمن.

انها تلك الفنانة المبدعة بالاحساس الراقي المشبع بالعفة الفنانة هناء ثروت ، فلا جرم اني ان رأيتها في اي دور تتقمصه، انفعل به حتى يخيل الي ان قلبي يقفز من بين جوانحي ، وان دقاته لا تنتظم فاخاف على ذلك القلب ان يصاب بمكروه فاستعيذ بالله من كل سوء ، ويعلم الله اني ما نظرت لها عن اشتهاء الرجل للانثى — انما عن طريق آدم وجرحه الغائر وشرخه المؤلم لخروج تلك الانثى من بين تلك الجوانح التي هي محيطة بالقلب فهي له ستار وكابح .

فهل تنتقد يا قلب وتريحني لا اعتقد .. والحب هنا ليس ذاك الحب المتعارف عليه في عصرنا الحالي — انما الحب يشتمل على معان كثيرة فقد تحب شخصا تراه ولا تجلس معه ليسمع منك وتسمع منه وقد تحب شخصا يراك وتراه لكنه لا يسمع لك ولا يلتفت اليك ، وقد يراك شخص ويعجب بك ولكن ثمة جدران عالية سميكة قائمة بينك وبينه انها جدران الحالة الاجتماعية والمجتمع فتكون تلك الجدار كسد ياجوج من النادر بل من المستحيل يفلت منها احد.. فيا لك من مجتمع ويا لها من نظرات وعرف اتفق على السير على نمطه الاعوج الملتوي .

بدأنا الحديث عن فنانة نحب فنها وانهيناه بما يعتري القلب من مكظوم الزفرات الخبيئات .

احمد عبد الفضل

أنها الموضة !

ان اروع ما في الكويت قديما « ايام الاربعينات والخمسينات » هو تواضع افراد المجتمع عامة وسيادة روح الاخاء والمحبة بينهم، لقد كانوا لا يفرقون بين الغني والفقير ، بل كانت الاخلاق الحميدة والقلوب الطاهرة والكلمة الطيبة تعلو فوق كل شيء .. والدليل على هذا ان الاب اذا اراد ان يزوج ابنته لرجل ما ، اشترط ان يكون هذا الرجل ذا سمعة طيبة وعلى خلق حسن ..

اما الان : فقد تغير الحال بالنسبة — لبعض — الفتيات ، فقديما : كان الاب هو الذي يختار العريس لابنته ، اما الان : فالفتاة هي التي تختار العريس ، قديما كانت الفتاة لا تجرؤ على لبس الفساتين الغربية القصيرة أو البنطلونات الضيقة وكانت لا تهتم بتسريحة شعرها .. كما يحدث الان !..

وعلى العموم ، العالم في تقدم وتطور ، ومن يدري ؟.. فقد ياتي اليوم الذي نرى فيه الفتاة تتزين بملابس الشباب ، وتسرح شعرها مثل الشباب .

ولم لا ؟!.. انها الموضة !.

ناصر يوسف العوضي

أسرة مطابع القبس
يشاطرون زميلهم
إبراهيم سليمان بشير
أحزانه بوفاة المرحوم
والده
سائلين الله للفقيد الرحمة ولآله وذويه الصبر والسلوان .
انا لله وانا اليه راجعون

مطلوب فيلا
دورين مع ملحق
في أحد المناطق التالية :
قرطبة - اليرموك
الخالدية ،
على أن لا يقل الدور عن ٤ غرف .
المراجعة مساءً من ٤ - ٨
تلفون ٧٣٧١٦١ - ٧٣٧١٦٢
جمال

بسم الله الرحمن الرحيم
عبيد حمد عبدالله العنزي وعائلته
ينعون ببالغ الحزن والأسى فقيدهم
المرحوم /
عبدالله حمد عبدالله العنزي
الذي وافته المنية في السعودية اثر حادث مؤسف عن عمر يناهز ٢٦ عاماً ، تقبل التعازي في منزل شقيقه / عبيد حمد الكائن بالجهراء / قطعة ١ - منزل رقم ٩٠
انا لله وانا اليه راجعون

سماحة الشيخ حسن خالد مفتي لبنان :

العالم الإسلامي اليوم .. ينقصه الإسلام !

● لا يجوز العدوان على حياة الناس مهما كانت المبررات

● الازهر يستمد قوته من الاسلام لا من الحكام .. وسيظل له دوره القيادي

كتب علي عباس :

اللقاء مع سماحة الشيخ حسن خالد مفتي لبنان يتسم بمواصفات خاصة .. حتى قبل ان يبدأ ، ففي خلفية الصورة صراعات من كل لون ، واغتيالات ، وسيارات ملغومة وفقدان عام للامان على نحو صارخ التناقض مع تعاليم السماء .

واذا كان هذا التناقض الصارخ ملموسا بدرجات متفاوتة في مختلف بلدان الوطن العربي ، فهو في لبنان على وجه الخصوص يتجمع في محصلة مكثفة لدرجة خانقة ابلغتها ذروتها سنوات الحرب الاهلية ، وانعكاسات الصراعات العربية ، والاطماع الدولية .

ووسط هذه الخلفية بالغة القتامة يبدو تحرك مفتي لبنان في أرجاء الوطن العربي من وقت لاخر بحثا عن حلول مستحيلة ، صورة فريدة من صور الاصرار الديني على تحمل تبعات الحياة بكل ما فيها من تفصيلات ، ومهما كانت درجة التردي .

في هذا الاطار كانت التساؤلات والاجوبة مع الشيخ حسن خالد تدور في مجملها حول : عالمنا الاسلامي وما ينقصه ، والحاجة الى فتح او اغلاق باب الاجتهاد ، وموقف الاسلام من انماط السلوك الانساني (الغريبة) في عالمنا المعاصر.

الاجتهاد بين السلب والايجاب

● ما موقف سماحتكم من الدعوة الى اعادة فتح باب الاجتهاد ؟

— لم ينقطع الاجتهاد في العصور الاسلامية الزاهرة ، بل ظل احدى مفاخر التشريع الاسلامي الذي لا يقتصر على عصر أو جيل أو حاجة محددة . فطالما أن الاسلام دين شامل، وهو لكل العصور والاجيال ، وهو لكل القضايا والحاجات ، فان الاجتهاد لا يتوقف ، لان حركة الحياة لا تتوقف . ولان الاسلام لا يحجر على الفكر ليقيده ولا على الانسان ليجمد حركة نموه وتقدمه .

صحيح أن قضايا العبادة ومناسكها قد فرغ منها واستقر أمرها وهي في الاساس امور محددة . وقد اجتهد العلماء والائمة في بعض الفروع ولم يتركوا مجالا لتساؤل أو فراغا لمبلاه من يأتي بعدهم .

ولكن أمور الانسان تتجدد، وحاجاته ومشكلاته تتعدد ، ومن هنا كان لا بد من معرفة حكم الاسلام فيها ، لتسير وفق شرعه والمبادىء الكبرى التي ارساها للبشر . وليس هذا بجديد . فمنذ ان بعث الرسول عليه السلام معاذا الى اليمن وسأله بم يحكم واجابه بكتاب الله وسأله أن لم يجد فاجاب بسنة رسول الله ، وسأله فان لم تجد قال برأيي ولا آلو . فاقره الرسول عليه السلام وفتح باب الاجتهاد حتى لا يوصده احد ، وهو لم يوصد الا لضرورة ، منها فقدان القدرة في ظرف معين على اقتحام باب الاجتهاد ، ومنها التحوط لظرف معين حتى لا يتسلل ادعياء يلبسون الحق لباس الباطل .

وليس لاحد أن يغلق بابا فتحه الله ودعا اليه رسول الله وولجه علماء الامة على مدار العصور فانيروا مجتمعنا باحكام وفتاوى استقوها من مصادرها وقاسوا عليها وبها واستخرجوها من اصولها فكانت ذخيرة تشريعية للمسلمين ولكل الامم من بعدهم .

وللاجتهاد شروط وقواعد ومناهج، لا يستطيع احد أن يدعيها ولا أن يزيفها ولا أن يتعلل بها لفرض رأي ، أو الخروج على نص ، أو الفتوى بغير علم ، أو تحليل ما حرم ، أو تحريم ما أحل .

فلكم نسمع من دعوة للاجتهاد من اجل تعطيل نصوص ثوابت والهروب من احكام لا شبهة فيها .. فقد غر الناس ما يجدون في عصرهم من مفاتن او مستباحات ، فدعوا الى ضرورة الاجتهاد لاعطاء هواهم صبغة شرعية .

فمن المعلوم ان الحياة والتصرفات محكومة بشرع الله ، منقادة اليه ، متطورة حسب احكامه ، وليس العكس هو الصحيح ، بمعنى يريده البعض ، فتتطور الشريعة بتطور الحياة ، وتتغير الاحكام لتخضع للاهواء ، وتساير الشهوات ، وتتبع التطور الموهوم .

تطرف في التشدد والانفلات

لقد جدت أمور لا بد من ان نجد لها حلولا . والحلول من الشريعة وفي روحها وغاياتها .

وجدت أمور ولها حلول عديدة في اقوال الائمة ، ولا بد من اختيار الحل الاكثر ملاءمة والاكثر تلازما مع الشريعة ومع احكامها العامة .

ولا بد من البت بعدد من القضايا التي تؤرق المسلم في هذا العصر ، وتجد صعوبة في ممارستها وتبحث عن حكم الاسلام فيها ، ويقف فريق من العلماء بين متشدد لا سند له ، وبين منفلت لا ورع له ، وبين صامت حائر لا معين له . والامور الاجتهادية لم تعد فردية محضا . بل اصبحت المجامع العلمية الفقهية اقدر على توفير التمحيص والتدقيق والموازنة واقرب الى التعبير عن روح الاجماع النسبي الذي اصبح ضرورة مهمة في هذا العصر الذي يقذف الينا كل يوم بمشكلات وتحديات لم ننشأ اصلا عن مجتمع الاسلام ولا في ظل احكام الاسلام ولكنها نشأت وترعرعت بعيدا عن الاسلام ثم انتقلت الى مجتمع المسلمين لتطالب بالحل والموقف البات .

ان الاجتهاد الذي يعتبر بحق مجدا للفكر الاسلامي قد اصبح اليوم مسؤولية كبرى ، وهي مسؤولية تتعاظم كل يوم ، ولا يعفي منها تجاهلها أو الهروب من مواجهتها ، لان الاسلام حل شامل ، لا يقبل التجزئة ولا الترقيع ولا التبعية .

انعدام الايمان وراء الاغتيالات والتفجير

● الاغتيالات والسيارات الملغومة والانفجارات ، ما هو راي سماحتكم فيها في ضوء التعاليم الاسلامية ؟

— ان حياة الانسان مصانة ، وكرامته موفورة ، وأمنه مكفول . فلا يجوز العدوان على حياة الانسان لان من قتل نفسا بغير نفس أو فساد في الارض فكأنما قتل الناس جميعا ، والاسلام لم يترك حياة البشر رهن نزواتهم أو احقادهم أو جهالتهم ، بل وضع لذلك قوانين ونظما لحماية حياتهم ودمائهم التي لا ينتقص منها الا بحقها .

وما نشاهده في هذه الايام من اغتيالات وسيارات ملغومة يكون ضحاياها الابرياء والامنون وأموال الناس وممتلكاتهم هو تعبير عن خلو انفس الجناة من الايمان بالله والحس بالشعور الانساني .

ولا نعتقد أن من كان في قلبه ذرة من ايمان وخشية من الله وعاطفة برحمة يقدم على هذا الاجرام الذي لا يستبيحه الا شيطان يحقد على الانسان نفسه ، وعلى وجوده واستمراره ، او من كان من شياطين البشر الذين تمردوا على أوامر الله وغضب الله عليهم وسلخهم من الانسانية ، فتحولت طبائعهم الى القردة والخنازير من الذين جاءت آيات الله تفضح دخائل انفسهم وتكشف ما يبيتون للناس من شر وضغينة .

الازهر يبقى حصن الاسلام

● هل ترون أن دور الازهر كقيادة اسلامية قد انتهى ؟

— من ذا الذي يستطيع ان يدعي ذلك ؟ حتى لو أن الازهر نفسه قد رضي بالتخلي عن دوره لفترة ما ، وتحت سيطرة ظروف قاهرة أو حرمان قاس ، هل يقبل العالم الاسلامي لهذه المنارة الاسلامية الشامخة ان تطفىء أنوارها وتتحول الى اثر سياحي ومتحف من متاحف التاريخ المصري ؟ ان الازهر لا يستمد قوته وقيادته من حكم يمده ، أو شيخ يترأسه ، أو من بناء يعبق التاريخ من اعمدته .. ان الازهر يستمد قوته وقيادته من الاسلام الذي ظل يخدمه ويستضيء بانواره اكثر من الف عام .. وان الازهر مهما طوق وحوصر واقيمت من حوله الاسوار وفرضت على بعض رجاله سطوة الارهاب او الاغراء يبقى حصن الاسلام ، يمد المسلمين بالفكر المستنير ، والدعوة الهادية ، والعلم الخالص ويظل على عهده يترقب الفرصة السانحة ، ليمزق الحجب المصطنعة ، ويزيل العوائق ، ويتقدم قويا مهابا .

لقد مضت على الازهر سنوات طوال وهو يعاني من التدخل في شؤونه ، والحجر على حريته واستقلاله، والعبث بمناهجه واهدافه، والتحكم بميزانيته وانظمته ، واحكام السيطرة على رجاله وعلى كل مجهوداتهم ، من اجل محاصرة الاسلام وتغيير مسيرة المجتمع المصري كله .

فماذا كانت النتيجة ؟ كانت النتيجة أن خسرت مصر موقعها في العالم الاسلامي ، ودورها في قيادة الفكر العربي ، ومكانتها في قلوب المسلمين، ثم خسرت التوجيه الاسلامي السديد فنبتت في أرضها وفي كل مكان مشكلات ودعوات انحرفت الى التطرف وتسلحت بالعنف وكان اول ضحاياها اولئك الذين ضيقوا على الازهر وحولوه الى مرفق من مرافق الدولة تملي عليه الارادة فينطق بما يريد الحاكم ولا يصدع بما امر الله .

ان الازهر للاسلام وليس للحاكم . والازهر للمسلمين وليس لمصر ، فمن حق الازهر أن يستعيد دوره كاملا وأن يعود للقيادة الاسلامية وان يلتقي المخلصون من رجاله وابنائه وعلمائه على خطة اصلاح كاملة ، من اجل اليوم والمستقبل ، تحرر الازهر من كل قيد ، وتضمن له كل تقدم .

ومن حق الازهر أن يطالب المسلمين في العالم كله من أجل المبادرة لخدمته ومساعدته وحمايته ودعمه ليتمكن من النهوض برسالته كاملة ، ومن حق المسلمين قادة وعلماء ، ان يتوصلوا الى صيغة وافية لضمان استقلال مؤسساتهم الاسلامية الكبرى لتتفرغ للدعوة الى الله بامان وحرية ، فلا تجور عليها السياسات ، ولا تحكمها الاهواء ، ولا تتدخل بشؤونها الانظمة المختلفة ، ولا تكون هذه المؤسسات هشة تتهاوى أمام أي اغراء، وتتساقط بين يدي أي تسلط .

العالم الاسلامي ينقصه الاسلام

● العالم الاسلامي ، ماذا ينقصه كي يصبح .. اسلاميا ؟

— ينقصه أن يكون : عالما .. اسلاميا .

فلا يكفي أن نقول ان العالم الاسلامي قد أصبح مليارا من البشر. المهم ان نقول قد أصبح لدينا مليار مسلم .. فالنسبة الى الاسلام اليوم هي نسبة تاريخية ، اي ان هذا العالم يحمل هوية شعب مضى في التاريخ قد اسعد نفسه بالهدى والحق والايمان والحضارة وانار للبشرية طريق الهداية والتقدم .

والمطلوب أن يحمل العالم الاسلامي هوية اسلامية ، فيصبح الاسلام هويته لا هوية سواه من آباء واجداد .

العالم الاسلامي ، مع كل صموده وتضحياته ليبقى مسلما ، ومع كل تحديات الاستعمار والعدوان والقهر والظلم والجهل والتخلف والمحاصرة، ومع كل التقدم الملحوظ للعالم الاسلامي في مجال التدين والعلم والتحرر ، مطالب بان يعي وجوده اكثر وأن يعي رسالته اكثر ، وأن يعي اخطاره اكثر.

انه مطالب بفهم للاسلام اعمق من هذا الفهم ، وبالتزام للاسلام اقوى من كل مظاهر الالتزام التي فيه ، انه مطالب بالوعي الشامل لحقه ، وبالوعي الشامل لقضايا العصر ، وبالوعي الكامل لكل ما يجري حوله وضده .

انه مطالب بأن يعرف موقعه في هذا العالم ، ويصحو على رسالته ، وعلى دوره الذي لا يتوقف عند حدود التقدم الذاتي فقط ، ولكنه يمتد ليشمل دور الانقاذ للعالم كله ، انقاذ الانسان من جهله وغروره وشروره وضلاله، انقاذه من نفسه ومن فكره ومن اطماعه ، وانقاذ حضارة الانسان التي توشك أن تنقض لتقضي على الانسان وعلى كل آماله .

ان العالم الاسلامي فصل ما بينه وبين الاسلام . وفصل ما بين الاسلام والحياة والمجتمع والثقافة والنظام ، وفصل ما بين الاسلام وبين العصر ومنجزاته وقضاياه .. وفصل ما بين حاضره وتاريخه ومستقبله .. فرض أو خدع وموه عليه بانه قادر على ان يجزىء الاسلام وعلى ان يتقدم في حياته مستغنيا عن بعض الاسلام وأن يلتمس القوة في غير الاسلام ، فتبعثر أشلاء ، وتعددت المسالك ، وتشعبت الطرق ، وتاهت المناهج وخلت الغايات .. ونسأل بعد ذلك ماذا ينقص العالم الاسلامي ليكون اسلاميا ؟

يعود الى الاسلام فهما ووعيا والتزاما واعتصاما وشمولا .. يعود اليه بعد أن كثرت التجارب وفشلت ، يعود اليه وهو اكثر ايمانا به وحبا له وتضحية من اجله ، يعود اليه ويأخذ عصره اليه ، وكل منجزات العصر وطموحاته .

● سماحة الشيخ حسن خالد

المستشرق بروس لورانس استاذ الدين بجامعة برنستون الامريكية :

أسباب سياسية واقتصادية أهمها النفط دعت الأميركيين للاهتمام بالإسلام

● بهرت بما قرأت عن الدين الاسلامي فاحببته ولامسته

● البحرين — القبس :

اكد المستشرق الاميركي الدكتور بروس لورانس استاذ الاسلاميات بمركز الاستشراق بجامعة برنستون انه بهر بما قراه عن الدين الاسلامي فاحبه ولامسه ودرسه ، وقال في لقاء له مع القبس ان اسباب اهتمام الاميركيين تعود الى عوامل سياسية واقتصادية اهمها النفط ، وبعض الاحداث الدينية في المنطقة العربية والاسلامية .

عن المسلمين في الولايات المتحدة قال الدكتور بروس : هناك مجموعتان من المسلمين ، الاولى هي فئة المسلمين السود ، وهم لا يعرفون العربية ويمارسون عباداتهم بالانكليزية سواء في الصلاة او في قراءة القران لذلك هم لم يكتشفوا حتى الان عظمة الاسلام بسبب عدم اجادتهم العربية ، ليقرأوا القران بلغته ويشعروا انهم امام رسالة عظيمة .

الفئة الثانية وهم المسلمون المهاجرون الى الولايات المتحدة وهم المسلمون الحقيقيون الذين يمارسون عباداتهم باللغة العربية .

واشار الدكتور بروس الى ان هناك نحو مليون مسلم في اميركا ، كما ان للاسلام اثاره ونفوذه هناك فاهتمام المسلمين كبير حتى في البيوت ، وفي دور العبادة ومتابعة البرامج الاسلامية على شاشة التلفزيون الاميركي .

هذا على المستوى الشعبي ، وعلى المستوى الرسمي شكلت لجنة للاحتفال بدخول القرن الخامس عشر الهجري ، الذي سيستمر لمدة اربع سنوات حتى عام ١٩٨٤ بناء على طلب الاميركيين .

بهرت بما قرأت عن الاسلام

● ... لكن لماذا يهتم واحد كالدكتور بروس بالاسلام .. ولماذا هذا الاهتمام بالاسلام والمسلمين في المنطقة .. حتى أن الولايات المتحدة ترسل العديد من اساتذة الجامعات والخبراء المهتمين بالدراسات الاسلامية الى المنطقة .. وفي هذا الوقت بالذات للقاء رجال الدين ؟! ..

يجيب الدكتور بروس : بالنسبة لي انا فقد بدأ اهتمامي بالاسلام منذ زمن .. بدأت بتعلمي اللغة العربية اثناء دراستي في جامعة برنستون ، وبعد تخرجي عملت بالبحرية الاميركية، وكان عملي هو ترجمة بعض الرسائل والاخبار الخاصة بالبحرية الاميركية ، وبعد تعلمي اللغة .. العربية استطعت ان ادرس العديد من المؤلفات الاسلامية باللغة العربية وقد افادني ذلك كثيرا وخاصة في قراءة القران الكريم والاحاديث النبوية الشريفة — وكتب التفسير وتاريخ الاسلام .

ولانني بهرت بما قرأت عن الاسلام فقد ازداد شغفي بدراسة كل شيء من هذا الدين العظيم ، ونظرا لوجود مركز كبير للدراسات الاسلامية بالجامعة التي اعمل بها فقد وجدت ان ذلك مناسب اكثر بالنسبة لي مما ساعدني على ان أعمل في المجال الذي احببته .. ولمسته وذلك بالتدريس في هذا المركز .

ولشغفي وحبي للاسلام .. ولجهل الاميركيين بهذا الدين العظيم وتعاليمه السمحاء فان ذلك دعاني للقيام بمهمة توضيح ما جاء بهذا الدين الحضري للشعب الاميركي .

هذا عن السبب الخاص بي .

اسباب سياسية واقتصادية

اما عن السبب الذي دعا الشعب الاميركي للاهتمام بالاسلام .. فانه بلا شك في مقدمتها الاحداث السياسية التي طرات حديثا في العالم الاسلامي، الاحداث السياسية والاقتصادية والتي تؤثر بشكل مباشر على الشعب الاميركي .

.. كل هذا جعلنا نهتم بالاسلام .. والمسلمين .. بل ودفعنا الى دراسة هذا الدين وتعاليمه لنصل الى مسببات هذه الاحداث ..

لقد كنا من قبل نجهل كل شيء عن الاسلام .. وعن المسلمين .. وعن العالم الاسلامي الكبير لكننا الان نحاول كشف هذا العالم .. نحاول معايشة اهله .. نحاول ان نعرف عنهم كل شيء فالاسلام دين عظيم يدين به الان ربع سكان الارض .

وتستطيع ان تلاحظ اهتمام الشعب الاميركي بالاسلام والمسلمين وذلك من خلال متابعتهم ... وبشغف واهتمام بالغين لمشاهدة البرامج الاسلامية التي تتحدث عن الاسلام والمسلمين...

اربعة احداث .. سبب اهتمامنا

● قلت للدكتور بروس : ذكرت ان هناك احداثا حدثت في العالم الاسلامي اثرت بلا شك على حياة الشعب الاميركي مما دعاه الى الاهتمام بالاسلام والمسلمين .. ما هي هذه الاحداث في تصورك ؟..

— هناك اربعة احداث واضحة منها الثورة الاسلامية في ايران وظهور شخصية الامام الخميني ، وقيام الحكم الاسلامي في هذه الدولة التي كانت صديقة للولايات المتحدة .

الحدث الثاني هو الاعتداء على المسجد الشريف في مكة المكرمة .

.. الحدث الثالث هو احتلال الطلبة المسلمين الذين يتبنون نهج الخميني للسفارة الاميركية في طهران ، وهذه العملية يعتبرها الشعب الاميركي عملية مفجعة اصابت الاميركيين .

الحدث الرابع هو التدخل السوفيتي في افغانستان .. والحرب الضارية الدائرة الان بين الافغانيين المسلمين والروس .

فاذا اضفنا الى هذه الاحداث موضوع الحرب العراقية الايرانية وهي حرب بين دولتين اسلاميتين غنيتين بالبترول — وكلنا نعرف نتائج هذه الحرب وتاثيرها علينا وعلى الغرب .. فاننا ندرك لماذا يهتم الاميركيون اليوم بالاسلام كما ان كل هذه الاحداث بلا شك قد وجهت اهتمام الاميركيين الى التعرف على الاسلام والمسلمين .. والى معرفة كل شيء عنهم ..

الشعب والحكومة .. واهتمام بالاسلام

● قلت اهتمام الشعب الاميركي .. أم الحكومة الاميركية ؟

— وأجاب الدكتور بروس لورانس: الاثنان .. الشعب والحكومة .. فليست الحكومة الاميركية فقط هي التي تهتم بالاسلام والمسلمين والدراسات الاسلامية ، بل الشعب ايضا ، فان هذه الاحداث تؤثر تأثيرا مباشرا عليه .. وهو يريدان يتعرف على هذا العالم الذي يؤثر في حياته .

فلقد تغيرت صورة المنطقة بعد الحرب العالمية الثانية بشكل جذري ، بفعل احداث بارزة منها : قيام دولة اسرائيل ، وبروز زعماء عرب ومسلمين فظهرت مصر كما ظهرت تركيا مثلا على المسرح السياسي ، وفي الستينات والسبعينات بدأ الاميركيون يدرسون أن الدول الاسلامية يمكن أن تشكل كتلة اقتصادية ، هذا اذا لم تشكل كتلة عسكرية وسياسية.

خول أسرار الرقم ١٩

الدلالات الحسابية لحروف القرآن .. لعبة بهائية قديمة

● جهنم عليها تسعة عشر ملكا .. لا حرفا ويوم القيامة لا يعلمه الا الله

يوم القيامة يحظى دائما بموقع فريد في النفس الانسانية المؤمنة . فهو يوم الحساب ، يوم انتهاء الحياة الارضية ، وبدء حياة ازلية لا تنتهي ، يوم الثواب والعقاب ، والثواب بلا حدود كما أن العقاب بلا حدود ، الا ما شاء الله .

ومنذ هبط الانسان الى الارض وهو يسير بعينين مفتوحتين احداهما تنظر الى الدنيا ، والاخرى الى الاخرة .. وان تفاوتت النظرات بتفاوت الفهم والادراك .. والايمان .

والشريعة الاسلامية توضح حقائق ذلك اليوم وما بعده على نحو لا يقبل اللبس ، وبحيث لا يبقى من ملامحه موضع لاجتهاد مجتهد . فالله هو : « عالم الغيب والشهادة» ويوم القيامة غيب . ورسول الله صلى الله عليه وسلم يعلمنا أن الغيب لا يعلمه الا الله بما ورد في القرآن الكريم : « قل لو كنت اعلم الغيب لاستكثرت من الخير وما مسني السوء » .

أمام هذه الاسس التي توضحها الشريعة الاسلامية للتعامل مع كل ما هو غيب ، يصبح طرق موضوع يوم القيامة وموعده ضربا من ضروب المحظورات .

ولاننا نعيش في عصر انماط من التقدم العلمي ربما لم تصلها البشرية من قبل في مراحل تاريخها الطويل ، تتكشف أمامنا بموجب هذا التقدم حقائق كانت غائبة عن سبقونا ، وان كان هذا لا يرفع الحقائق الغائبة من كونها حقائق دنوية الى مرتبة الغيب .

من بين هذه الحقائق المكتشفة العمليات الحسابية بالغة التعقيد ، والتي امكن التوصل اليها ومعرفتها باستخدام العقول الحاسبة الحديثة .

ومن الطبيعي ان يفكر البعض في الربط ما بين هذه العمليات الحسابية باعتبارها من المعارف الانسانية ، وبين حصيلة المعرفة الانسانية بما فيها المعارف الدينية .

ومن بين من ربطوا بين الجانبين الدكتور رشاد خليفة صاحب كراسة « نهاية العالم » والذي اوصلته دراساته الحسابية لمفواتيح سور القرآن الكريم الى تحديد عمر الرسالة الاسلامية ب « ١٧٠٩ سنوات » ليستنتج ان نهاية العالم ستكون بعد ٣٠٩ سنوات هي المتبقية من عمر الرسالة .

اما الاسس التي اقام عليها دراسته واستقى في ضوئها نتائجه فهي حديث « للبيضاوي » مشكوك في صحته ، يقول نصه ما معناه ان جماعة من اليهود ذهبوا الى رسول الله صلى الله عليه وسلم وسألوه : « كيف نتوقع منا ان نؤمن بدين سوف يعيش في هذا العالم ٧١ سنة فقط » ؟

وان الرسول عليه الصلاة والسلام اجابهم بقوله : « ولكن — السم — ليست الحروف الوحيدة في القرآن ، فعندنا ايضا : المص ، والر ، والمر .. الى اخره » .

ويؤصل الدكتور خليفة على ذلك ان اليهود استخدموا حساب الجمل في تفسير « الم » فكان مجموعها ٧١ سنة ، وحساب الجمل « أو المقابل العددي لكل حرف » هو ما اقام عليه دراسته .

وكان الدكتور خليفة قد سبق له نشر دراسة سابقة لدراسة « نهاية العالم » تتعلق بالرقم ١٩ في القرآن الكريم ، وهو عدد حروف البسملة ، وربط بين هذا الرقم لحروف البسملة ووجوده في سورة « المدثر » : «عليها تسعة عشر » وقد اجمع العلماء المسلمون على تفسير هذه الاية بمعنى أن لجهنم تسعة عشر ملكا يتولون عذاب اهل النار .

الا ان الدكتور خليفة استنتج من دراسته أن « التسعة عشر » هي حروف البسملة ، وأن هذا الرقم من اسرار بنية القرآن الكريم لا ينتظم اسلوب القرآن الا عليه وعلى مضاعفاته .

وقد رد على هذا الاستنتاج المستشار حسين ناجي محمد في كتابه « التسعة عشر ملكا » مبينا خطورة التسليم بمثل هذا الاستنتاج ، والصلة المشبوهة بينه وبين « البهائية » التي تعتبر الرقم « ١٩ » سرا من أسرار دعوتها .

رقم « ١٩ » شعار للبهائيه وسر من اسرارها

يقول المستشار حسين ناجي في ذلك :

لا ادعي على وجه اليقين علم السبب في اختيار « البابية » ومن بعدها « البهائية » لهذا الرقم ، فقد يكون الاختيار قد حصل عشوائيا وقد يكون ثمرة علم من علوم السحر التي تفوق فيها اليهود ، فنحن نعلم ان على راس علوم السحر عند اليهود علم الحرف ، وعلوم النجوم وعبادتها من دون الله قائمة فيما تقوم عليه على الاعداد ، وهذه العلوم يوحي بها الشياطين لعبدتهم من الانس والجن .

كما نعلم أن « مرزا لي محمد » الذي لقب نفسه بالباب اشتغل أول حياته بعلوم التنجيم تحصيلا وعملا ، وكان يعبد الشمس فاضله الشيطان ثم مسه مسا شديدا فتخبط .

وربما يكون عند غيرنا علم سبب اختيار « البابية » و « البهائية » لرقم (١٩) علما مؤكدا يقينيا .

الا اننا من باب الامانة العلمية نود ان نثبت كلمات سطرها الاستاذ محمد سيد كيلاني محقق كتاب «الملل والنحل» للشهرستاني هدانا بها الى اصل نشأة رقم (١٩) في فكر مرزا علي محمد الملقب بالباب ، وربما كان في هذه الكلمات سر الرقم (١٩)الحقيقي وربما كان هذا هو السبب الظاهر وان السر لا يزال مجهولا للعامة . قال سيادته ما نصه : « استطاع الباب علي ان يجمع حوله ثمانية عشر شخصا سماهم « حرف حي » فحرف الحاء يعادل رقم (٨) بالحروف الابجدية والياء يساوي (١٠)ومجموع الحرفين ١٨ ، ثم القى على هؤلاء مبادئه وتعاليم دعوته وهذه اسماء رجاله او اقانيمه الثمانية عشر .. ولما كان الملا حسين البشروئي نسبة الى مدينة بشروية من اعمال خراسان اول من آمن بالباب التفت الباب اليه وقال : يا من هو اول من آمن بي حقا انني انا باب الله وانت باب الباب ولا بد ان يؤمن بي ثمانية عشر نفسا بكامل رغبتهم دون ضغط او اكراه ويعترفوا برسالتي وسينشدني كل منهم على انفراد وعندما يتم عددهم يجب انتخاب احدهم ليرافقني في الحج الى مكة والمدينة وهناك ابلغ الرسالة الالهية الى شريف مكة ثم ارجع الى الكوفة وفي مسجد تلك المدينة اظهر الامراء ، وعليك الان ان تكتم عن اصحابك وعن كل شخص اخر وواصل الانقطاع في مسجد ابلخاني وواظب على الدرس فيه واحذر أن تظهر مكنون هذا السر من سلوكك او هيئتك الى وقت مفارقتي للحجاز ، وساعين لكل من الثمانية عشر رجلا رسالته ومهمته وساعرفهم كيفية تبليغ كلمة الله واحياء النفوس، وسافر الملا حسين الى اصفهان فكاشان فقم فطهران فخراسان لواجب الدعوة كما سافر الملا علي البسطامي الى كربلاء والنجف ، واما زملاؤهما بقية الاقانيم فانهم سافروا الى انحاء ايران المختلفة . وفي وقت توديع الباب لحروف الحي (يقصد مريديه الثمانية عشر) أمرهم فردا فردا ان يدونوا قائمة اسم مؤمن اعتنق الدعوة وقال لهم : سوف ابوب هذه الاسماء الى ثمانية عشر بابا (عدد جمل اسمه تعالى حي) واجعل كل باب يحتوي على اسماء تسعة عشر شخصا ، فيكون كل باب في مجموعة واحدة ، فاذا اضيفت هذه الاسماء في ابوابها الثمانية عشر الى الواحد الاول الذي تكون من اسمي واسماء الحروف الثمانية عشر التي هي حروف حي فانها تكون عدد كل شيء وساذكر اسماء جميع المؤمنين في لوح الله حتى ان محبوب قلوبنا ينزل عليهم بركاته التي لا تحصى في اليوم الذي يستقر فيه عرش مجده وبعدهم من سكان جنته » .

ويحسن أن نستخرج للقارىء خبيئة هذا الكلام كما فهمناها ، فان صح ما فهمناه فان الباب — تمنه الله — جعل من نفسه الواحد وجعل من اتباعه العالم الذي تجلى عليه بالحياة وجعل منه ومن عالمه الحي مجتمعين كل شيء ورمز لهذا المجموع الذي هو كل شيء بعدد هو رقم (١٩) . وقد يكون هذا المعنى غير مراد وغير مقصود منه الا ان الفاظ عبارته تتسع له وتحتمله . ومهما يكن من شيء فان رقم (١٩) في نظر هذا الباب وفي تنظيمه السري جزء من بنية هذا التنظيم .

وقد يكون ما فات قدرا غير كاف لايصال اهمية رقم (١٩) في نظر الباب والبهائية الى عقل القارىء ، والى القارىء الكريم وجوه من خطر واهمية هذا الرقم عند البهائية :

الباب وكتابه « البيان »

الف الباب كتابه المسمى بالبيان بالعربية ورتبه على تسعة عشر واحدا وقسم كل واحد الى تسعة عشر بابا فتكون ابواب الكتاب (٣٦١)بابا وهذا العدد من مضاعفات رقم (١٩) . واذا حسبنا حروف عبارة « كل شيء » بحساب الجمل وجدنا ما يقابلها من الاعداد هو عدد (٣٦١) وذلك لان الكاف تعادل في حساب الجمل (٢٠) واللام (٣٠) والشين (٣٠٠) والياء (١٠) والهمزة (١) ومجموعها (٣٦١) .

واذن فعبارة « كل شيء » وصف لرقم (١٩) الواردة في خطابه لاقانيمه (مريديه) السابق تسجيله لم ترد عبثا بل انها شيء مقصود ونتيجة حساب يلجأ اليه السحرة والمشعوذون في ترجمة الحروف الى ارقام لتكون هذه الارقام رموزا لهذه الحروف ولغة ثانية تغني عنها وتؤدي عملها كانها كلمات مكتوبة .

السنة عند البهائيين تسعة عشر شهرا وهي :

١ — شهر ٢ — شهر الجلال ٣ — شهر الجمال ٤ — شهر العظمة ٥ — شهر النور ٦ — شهر الرحمة ٧ — شهر الكلمات ٨ — شهر الكمال ٩ — شهر الاسماء ١٠ — شهر العزة ١١ — شهر المشيئة ١٢ — شهر العلم ١٣ — شهر القدرة ١٤ — شهر القول ١٥ — شهر المسائل ١٦ — شهر الشرف ١٧ — شهر السلطان ١٨ — شهر الملك ١٩ — شهر العلاء .

ونذكر القارىء المسلم ان الله جعل عدة الشهور اثني عشر شهرا ، قال في كتابه الكريم : « ان عدة الشهور عند الله اثنا عشر شهرا في كتاب الله » .

كل شهر عند البهائية هو تسمية من اسماء الله » .

عشر يوما فالسنة عندهم ٣٦١ يوما — وحيث ان السنة الفلكية الشمسية اما ٣٦٥ او ٣٦٦ فان الايام التي تزيد عن ٣٦١ يوما تسمى عندهم ايام الهاء وهم يقضون هذه الايام في تبادل الزيارات ومواساة الفقراء والضعفاء والايتام وابناء السبيل .

يصومون ١٩ يوما فقط

الصوم عندهم هو الشهر التاسع عشر (شهر العلاء) الذي يلي ايام الضيافة فهم يصومون تسعة عشر يوما يكون اخرها عيد النيروز اي(٢١) مارس من كل سنة ميلادية .

عدد ركعات الصلاة اليومية عندهم تسعة فعدد ركعاتها في السنة ٣٦١ × ٩ = ٣٢٤٩ ركعة وهذا العدد هو حاصل ضرب ١٧١ × ١٩ .

مهر الزوجة لا يقل عن تسعة عشر مثقالا من الذهب الابريز ولا يزيد عن (٩٥) مثقالا . مع ملاحظة ان الرقم (٩٥) من مضاعفات رقم ١٩ .

ورد ذلك في كتاب « قانون الاحوال الشخصية على مقتضى الشريعة البهائية » وهو مستمد من كتاب « الاقدس » الذي وضعه مرزا حسين علي الملقب ببهاء الله .

ونشير مجرد اشارة الى ان علي محمد مؤسس البابية والبهائية مولود في شيراز سنة ١٨١٩ ومجموع هذه الارقام : ٩+١+٨+١ = ١٩ .

ان سنة فراره من شيراز الى اصفهان حيث كثر دعاته وتوغلوا في هذه الولاية كانت سنة ١٨٤٦ ، ومجموع هذه الارقام =٦+٤+٨+١= ١٩ .

ولسنا ندري ان كان ذلك ملحوظا عند البابيين والبهائيين عند تقديسهم لهذا الرقم ، الا ان الامر المؤكد هو ان اختيار الباب لهذا الرقم كان سابقا لسنة فراره الى اصفهان .

قال الباب في كتابه البيان في الباب الثامن من الواحد الثامن مانصه:«يجب على كل نفس ان يورث لوارثه تسعة عشر اوراقا من القرطاس الطيبة وتسعة عشر خاتما ينقش عليها اسما كل شهر عند البهائية هو تسمية من اسماء الله » .

وقال في الباب الثالث من الواحد السابع ما نصه : « فيما فرض الله على كل عبد ان يكون عندهم تسعة عشر آية ممن يظهره الله في ايام ظهوره بخطه » .

وقال الباب في كتاب البيان في الباب السادس عشر من الواحد السادس ما نصه : « ومن يجير احدا على احد في سفر او يدخل بينه بغير اذنه او يريد ان يخرجه من بيته بغير اذنه حرم عليه زوجته تسعة عشر شهرا » .

وقال في الباب الثامن عشر من كتاب البيان من الواحد السابع ما نصه : « ان من يحزن نفسا عاملا فله ان ياتي تسعة عشر مثقالا من الذهب » .

وقال في الباب الحادي عشر من الواحد السادس : « او يضرب على اللحم يحرم عليه القرب الى زوجته تسعة عشر يوما حتى وان نسي وان لم يكن له من قرين فليفتق لمن ضربها تسعة عشر مثقالا من ذهب » .

وفي الباب الثاني عشر من الواحد السادس : « كل ما اراد ان يرجع حل له تسع عشرة مرة » .

وفي الباب الثامن الواحد السادس قال الباب في كتابه البيان : « لا بد ان ذلك الباب في كل تسعة عشر يوما مرة واحدة » .

وبعد هذا التركيز المجيب على الرقم ١٩ عند البهائية تصبح الاشارة الى اهميته « قرآنيا » مسألة محفوفة بالشكوك وهو ما يوضحه مؤلف الكتاب في الفصول الاخرى .

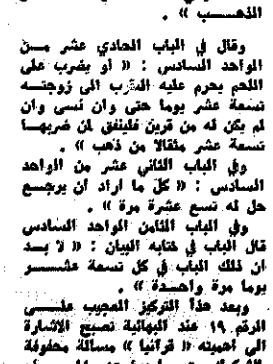

● غلاف الكتاب

مسجد الوزان بالمرقاب

بناه عبد العزيز العلي الوزان في أرض ابن حبيب قبل ٣٦ عاماً

● مؤسسه بنى مسجدا ومدرسة في منطقة « دمر » بسوريا عام ١٩٦٤

جاء الى الكويت عند مطلع هذا القرن ، من نجد بالمملكة العربية السعودية ، ليضع مع شقيقه عبدالله نواة عائلة الوزان .

انه السيد عبد العزيز العلي الوزان ، الذي ولد في نجد عام ١٨٩٥ م . وأمضى هناك خمسة عشر عاما متنقلا بين مناطق شمبسة وبريدة ، وعنيزة ، ليعمل مع شقيقه عبد الله في التجارة ، ويستقرا بالكويت لتبدأ مرحلة عائلة الوزان في طورها الكويتي عند مطلع هذا القرن تقريبا . لكن هذا لم يقطع الصلة بالاصل في « نجد » فظلت العائلة ترتبط بجذورها في السعودية ، ولا تزال لها عقارات واوقاف في نواح متعددة من نجد .

أرض ابن حبيب

في الكويت وبفضل همته ونشاطه كون السيد عبد العزيز ثروة معقولة بمقياس تلك الفترة ، فعمل على بذل مساع لتاسيس مسجد يخدم المنطقة التي قطنها « المرقاب » في شارع الكهرباء الجنوبي .

وبفضل هذه المساعي اشترى ارضا من « ابن حبيب » ، حيث تم جمع تبرعات المحسنين من اهل الخير من الكويتيين ، ليؤسس مسجدا تحت اشرافه عرف باسم « الوزان » حتى الان .

قبل ٣٦ عاما

اسس المسجد قبل ٣٦ عاما في سنة ١٣٦٥ هجرية ، ١٩٤٦ ميلادية ، وله مدخلان شماليان بضلفتين معقودتين بعقد مسطح ، ولا توجد عليه لوحة انشاء .

على يمين المدخل ٦ نوافذ وسور من الناحية الشرقية .

وهو يتكون من مبنى مستطيل تقريبا يحتوي صحنا يمكن الدخول منه الى رواق الصلاة ، او ما يعرف في الكويت برواق القبلة .

ورواق القبلة مغطى حتى الان بسقف مسطح من « الشندل » ـ الخشب ـ ولا يزال المسجد على حاله كما اسسه المرحوم عبد العزيز العلي الوزان .

« والوزان » يعرف بالكويت حتى الان من صفة مهنية ، وهو من يتولى وزن البضائع ويأخذ اجره على ذلك .

مسجد ومدرسة في سوريا

المرحوم السيد عبد العزيز العلي بن حسين الوزان ، يقال انه من اصحاب الايادي البيضاء ـ كوالده وجده ـ واصل اعمال الخير فاشترى عام ١٩٦٤ قصرا في منطقة دمر في سوريا كما اشترى ارضا مقابلها بنى فيها مسجدا لا يزال قائما هناك ، وتحت المسجد انشأ مدرسة وسبيل ماء ، وتوفي ـ رحمه الله ـ في الثالث من فبراير سنة ١٩٦٥ ميلادية.

خير خلف

من ابناء المرحوم عبد العزيز : سعود ، وعلي ، ومحمد ، ويوسف، وحمود ، وسعد ، ويذكر الكويتيون ان محمدا الذي ولد عام ١٩٣١ كان عضوا في مجلس الامة ، فاز في الانتخابات التكميلية في التاسع من فبراير عام ١٩٦٦ م ، نائبا عن الدائرة السادسة ، كما يذكرون ان « يوسف » الذي ولد عام ١٩٣٤ ، كان عضوا ونائبا لرئيس المجلس البلدي عام ١٩٦٦ ، وعضو مجلس الامة منذ ٢٥ فبراير عام ١٩٦٧ حتى عام ١٩٧١ ميلادي .

وجميع ابناء المرحوم عبد العزيز احياء يعملون الان في التجارة . ولهم ماض حميد في التبرعات الخيرية ولا يتوانون عن مد يد العون لاي عمل خيري ايا كان نوعه وفي اي مكان ، وهم من العوائل الكبيرة المحافظة في الكويت على تقاليدها العربية الاصيلة.

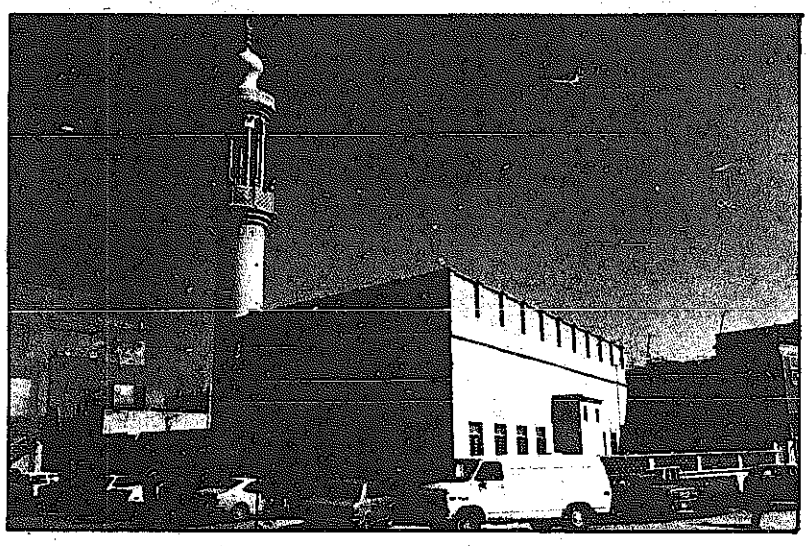

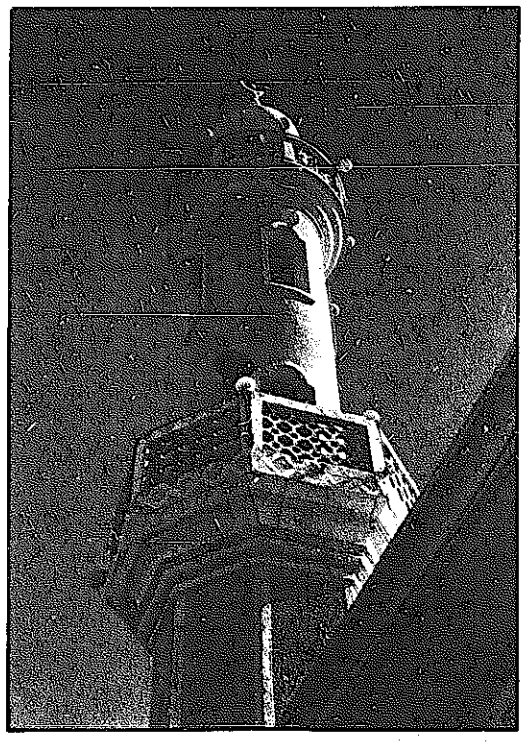

هدى النبوة كيفية الصلاة

عن ابي هريرة رضي الله عنه ان النبي صلى الله عليه وسلم قال : « اذا قمت الى الصلاة فاسبغ الوضوء ، ثم استقبل القبلة، فكبر ، ثم اقرأ ما تيسر معك من القران ، ثم اركع حتى تطمئن راكعا ، ثم ارفع حتى تعتدل قائما ، ثم اسجد حتى تطمئن ساجدا ، ثم افعل ذلك في صلاتك كلها » اخرجه السبعة ، واللفظ للبخاري ، ولابن ماجة باسناد مسلم « حتى تطمئن قائما » .

قبس ديني

ينقصنا الإسلام

في اجابة لسماحة مفتي لبنان الشيخ حسن خالد عن سؤال حول ما ينقص العالم الاسلامي ، قال : ينقصه ان يصبح اسلاميا .

وبرغم ما في الاجابة من مرارة لاذعة ، فهي موضوعية الى ابعد الحدود .

ذلك ان الاسلام ليس مجرد شعار او تسمية ، وانما هو اسلوب حياة ، وما نراه اليوم في عالمنا الاسلامي على امتداد رقعته وكثرة المنتمين اليه ، لا يكاد يمت للاسلام بصلة .

ومعنى ان الاسلام اسلوب حياة ان اقامة الشعائر وتادية الفرائض .. وتطبيق الحدود ، مجرد معايير انضباطية عامة تحكم شكل المجتمع المسلم ، اما مقدار انعكاس هذه المعايير والضوابط على سلوك الفرد ، والجماعة ، فهو جوهر الاسلام الذي يفتقده الجميع .

لا احد يستطيع الادعاء بانه لا يفتقد هذا الجوهر في ما بينه وبين نفسه، او في ما بينه وبين الاخرين، وهو يرى ما يسود المجتمعات الاسلامية من تشرذم وتفكك .

ولا احد يستطيع ادعاء ذلك ، وهو يرى حالة الاعياء العام والاضمحلال التي تعيشها الشعوب المسلمة في عالم اليوم ، والتي جعلت منها محور اطماع الشرق والغرب .

فالقاعدة الاسلامية الخالدة هي ان : المؤمن القوي خير واحب الى الله من المؤمن الضعيف . ومن الواضح انه لم يعد ثمة مجال للتفكير في اعمال مثل هذه القاعدة الاساسية .

فقد اصبحنا يجمعنا الاسم ، وتفرقنا الاعمال والافعال ، وضاع المثال الخالد الذي جسده الحديث الشريف : « مثل المؤمنين في توادهم وتراحمهم ، كمثل الجسد اذا اشتكى منه عضو تداعى له سائر الجسد بالحمى والسهر »

لم يبق من معانيه البليغة سوى « الحمى والسهر » فبين حين واخر تنتاب المجتمعات الاسلامية حالات « الحمى » وتصيبها بتشنجات تجعل علاقاتها في ما بينها على درجة التردي تصل حد القطيعة .

هذا على مستوى المجتمعات والدول ، اما على مستوى الافراد فالرابطة الايمانية بين الانسان وعقيدته لم يعد فيها ذلك التلاحم غير القابل للانفصام تحت اي ظرف من الظروف .

كان المؤمن يقدم روحه فداء لعقيدته ، فاصبح يتنازل عنها بمحض اختياره ، وبلا مقابل في كثير من الاحيان .

كان يعامل الناس كما يحب ان يعاملوه ، فيوقر الكبير ويرحم الصغير ، ويرعى حرمة جاره ، وحق صديقه ، ومستلزمات عمله. فاصبح ولا شيء من ذلك يلزمه الا ما اقتضته الظروف .

كان يفهم الاسلام بمعنى « ان يسلم الناس من يده ولسانه » فاصبح ولسانه لا يحلو له ان يا ترك الا في قدح الاخرين والكيد لهم ، ويده لا تحجب اذاها الا عمن خاف من بطشه .

وكان المسلم اخ المسلم ، لا يظلمه ، ولا يخذله ، ولا يتظلمه ، فاصبح ولسان حاله يقول : « نفسي .. نفسي » رغم علمه بان « من لم يهتم بامر المسلمين فليس منهم » .

وفي ظل هذه التناقضات الصارخة بين مسلم الامس ومسلم اليوم ، تاتي الاجابة المنطقية .. اللاذعة : العالم الاسلامي ينقصه الاسلام .

المحرر

موقع المذهب الاقتصادي الإسلامي في واقعنا المعاصر ١

الإنتاج الاقتصادي النافع واجب ديني

أحمد بزيع الياسين :

● الاسلام يتخذ موقفا ايجابيا من الطاقات الانسانية واستغلال الموارد

● اركان كثيرة للاقتصاد الاسلامي أهمها « الزكاة » محرك المجتمع

● احمد بزيع الياسين

اكد الاستاذ احمد بزيع الياسين رئيس مجلس ادارة بيت التمويل الكويتي ، ان الاقتصاد الاسلامي قديم قدم الرسالة المحمدية . وقال في حديث مع القبس حول المذهب الاقتصادي في الاسلام ، ان الاسلام نادى باتخاذ موقف ايجابي حيال الطاقات والقدرات الانسانية عن طريق استغلال قدراته امثل استغلال وبشكل متوازن، من اجل انتاج موارد الرزق ، حيث اعتبر الاسلام ان انتاج الطيبات الاقتصادية النافعة من صميم العقيدة الاسلامية ، بل هو واجب ديني حيث لا يكتمل ايمان المسلم الا اذا حقق انتاجا اقتصاديا يسد حاجته ، وينفع به أهله ومجتمعه ، فالمؤمن القوي خير من المؤمن الضعيف ، وفي كل خير .

وعدد الياسين اربعة أركان مهمة للاقتصاد الاسلامي هي : الزكاة ، محاربة الربا ، والدعوة الى العمل ، ثم هناك الجانب الفكري والاجتماعي والثقافي .

وركز الاستاذ الياسين في حديثه على موضوع الزكاة فقال انها اداة لتوسيع قاعدة الملكية المشروعة وتحسين المعيش ، وهي عنصر عون وتقدم لمن لا يملكون في المجتمع ، كما ان لها اثرا كبيرا على الحوافز الانتاجية مما يجعلها اطارا حركيا للنمو الاقتصادي ، حيث تدفع الى مزيد من الاستثمار والانتاج والمخاطرة في مجالات جديدة ، مما يدفع الى القول بان الاسلام يتخذ موقفا ايجابيا في ناحية استغلال الموارد الاقتصادية وزيادة الانتاج .

مدخل نظري

في بداية الحديث اشار الياسين الى اربع ركائز يقوم عليها الاقتصاد الاسلامي فقال : عندما يتكلم الانسان عن الاقتصاد الاسلامي يجب عليه ان يعلم انه يتكلم عن جزئية من جزئيات الدين الاسلامي ، الذي اكمله الله واتمه ورضيه لنا . قال الله تعالى : « اليوم اكملت لكم دينكم واتممت عليكم نعمتي ورضيت لكم الاسلام دينا » .

فالاسلام اذن هو دين الانسانية ودين السلام . وكما يعلم الجميع ان الاسلام عقيدة وشريعة ومنهج حياة متكامل صالح لكل زمان ومكان ، لا يأتيه الباطل ولا يعتريه نقص ولا تشوبه شائبة . ومن يظن ان الاسلام دين عبادة فقط فظنه باطل حيث انه كما جاء بتنظيم علاقة الانسان بربه ، جاء بتنظيم علاقة الانسان بنفسه وبغيره في الجوانب السياسية ، والاقتصادية ، والاجتماعية ، والثقافية ، والسلوكية. هذا الفهم التزمه المسلمون الاوائل، فاقاموا حكم الله في الارض ونشروا العدل والسلام والرخاء في العالم ، وبعد ذلك حصل انحراف وابتعاد عن هذا المفهوم ، فظلت الامة الاسلامية وهانت حتى تكالبت عليها الامم فصارت تربة خصبة للافكار الغربية والشرقية ولعبت بهم الاهواء والاطماع والانانية وتفرقت بهم السبل والفلسفات المفلسة التي الت بنا الى التخبط الذي نعيشه اليوم . فاذا ما ارادت الامة الاسلامية النجاة والخلاص مما هي فيه فليس لها من سبيل الى ذلك الا الرجوع الى الله ورسوله والالتزام بدينه وتطبيق شريعته قال تعالى : « ان تنصروا الله ينصركم ويثبت اقدامكم » .

٤ أركان للاقتصاد

ولعل من اهم المجالات في حياة الانسان .. الجانب الاقتصادي الذي ابتعد كلية عن تعاليم الاسلام وتغلغلت فيه المعاملات والممارسات المنافية للاسلام ، من ربا ، وغش ، واحتكار، واستغلال ، حتى ان هذه المفاهيم الضارة للمجتمع الاسلامي اصبحت محورا للحياة الاقتصادية المعاصرة ، وساهمت بدور كبير في افساد الحياة السياسية والاجتماعية للمسلمين .

ويجري كل هذا والمسلمون لديهم المنهج الاقتصادي الاسلامي الكامل ، القائم على اسس وقواعد متينة من العدل والمساواة والايثار والتكافل ، ويستوعب كل المتطلبات الاقتصادية للحياة العصرية ، وتنتفي من معاملاته صور الربا والاستغلال والجهالة والكذب والخداع والغش . هذه المعاني تتمثل في الاوامر والنواهي التي جاء بها الكتاب الكريم ، وجاءت بها السنة المطهرة في مجال الاقتصاد ، ومنها :

ـ الزكاة وهي ركن من أركان الدين الاسلامي الخمسة ، ولا تقبل صلاة بدون زكاة فلقد امر الله بالزكاة في الايات التي امر فيها بالصلاة ، « اقيموا الصلاة واتوا الزكاة » . فالزكاة ركن عظيم له تاثيره الخطير في المجتمع ، حيث انها تنمي المحبة بين الناس وتقضي على الاحقاد ، وتحد من البطالة عن طريق تشغيل الاموال ، وعدم كنزها ، وهي فريضة في أموال الاغنياء لترد الى الفقراء فتحرك الايدي ، وتحرك الاسواق ، وهي نماء وطهر وتزكية : « خذ من اموالهم صدقة تطهرهم وتزكيهم بها ، وصل عليهم ان صلاتك سكن لهم » .

فالزكاة اذن تؤخذ من الخاصة المالكة للنصاب فاكثر وتوزع على العامة المستحقة حسب الابواب المشروعة .

وركن الزكاة يجعل المسلم متحركا دائب الحركة لتشغيل ماله حتى لا تاكله الزكاة . وبهذا يشغل الايدي العاملة ويزيد من الانتاج .

الركن الثاني

العنصر الثاني من عناصر الاقتصاد الاسلامي هو امر الله سبحانه وتعالى « بتحريم الربا » وانه اعلن حربا على المتعاملين فيه لما فيه من ظلم واستعباد وفوضى اقتصادية واكل لاموال الناس بالباطل ، ومعصية لله ورسوله اذن فهو على عكس الزكاة تماما حيث انه يؤخذ من عامة الناس المستهلكين للبضائع الانتاجية التي تراكمت عليها الفوائد الربوية . ويعطي الربا للخاصة المتعاملة به والمالكة له عن طريق القروض الربوية بنوعيها الاستثماري والاستهلاكي .

وتحدث السيد الياسين عن الخطوط الرئيسية للاقتصاد الاسلامي كما جاءت بها الايات القرانية الكريمة في اخر سورة البقرة ، فقال ان هذه الايات بينت اهمية تحريم الربا ، وحثت على الزكاة والصدقات ووضحت طريقة التعامل المشروع من بيع بالتداين والرهان والشهادة وكتابة العقود وادارة التجارة الحاضرة فعلينا الفهم لكتاب الله تعالى والالتزام به والتسليم المطلق لله ورسوله .

ركن العمل والكسب

الركن الثالث هو « العمل » فقد حثت الشريعة الاسلامية على العمل وامتدحت العامل المنتج . وقد روي ان رسول الله (صلى الله عليه وسلم) اخذ بيد احد العمال الذين كانوا يقومون باعمال خشنة وقال ما معناه : « ان هذه اليد محرمة على النار » وورد ايضا ان بعض الصحابة امتدحوا لرسول الله صلى الله عليه وسلم عابدا في كثرة صلاته وصيامه فسال : من يعوله .. قالوا : كلنا نعوله . فقال ما معناه : « كلكم اعبد منه » .

والايات القرانية في هذا المعنى كثيرة ومعروفة .

وقال الياسين ان الشريعة الاسلامية جعلت الجهد الايجابي في العمل له نصيب من الربح ان تحقق ، وليس عليه خسارة فيما لو تحققت .

وفي جانب العمل نظمت الشريعة الاسلامية العقود لكل نوع من انواع العمل في الاسلام .

وهذه العقود مبنية على العدل وعلى حفظ الحقوق للاطراف المتعاقدة .

وقال ان ابواب العمل في الاسلام واسعة . فهناك التجارة ، والزراعة، والصناعة ، والعمران ، وتدخل كل هذه الاعمال تحت العقود الشرعية المبينة في الشريعة الاسلامية ، والتي نظمتها كتب الفقه الاسلامي . فهناك مثلا في « كتاب البيوع » البيع المطلق وبيع السلم ، وبيع الاجل ، وبيع الامانات ، وهناك القراض (المضاربة) وهناك الاجارة والوكالة والمشاركة ، كل هذه الاعمال مشروحة في الكتب الفقهية .

واشار الى ان جزءا من الاقتصاد الاسلامي تقوم به البنوك الاسلامية التي انشئت اخيرا في بعض البلاد العربية والاسلامية وحتى الاوروبية ، فممارسة هذه البنوك اعمالها بنجاح كما ان الناس اقبلوا عليها بشكل كبير واصبحت القناعة عند المسلمين معززة عن طريق هذه الممارسات المالية الناجحة .

الركن الرابع في الاقتصاد الاسلامي

الركن الرابع هو الجانب التعاوني والجانب الفكري والاجتماعي والثقافي، وهي ترتبط بشكل حيوي ومباشر بالجوانب الاقتصادية والمالية ، فعلينا ان نتثقف وان نعي ما جاء في الايات الكريمة عن التعاون وعن الطيبات من الرزق . ووضحت ان الله سبحانه وتعالى الذي خلق الانسان كرمه ، وخلق له مقومات الحياة وجعلها شائعة لبني البشر ، وليس لاحد ان يمنع هذه المقومات عن احد ، وقد جعل الله من الصبر على بني البشر ان يمنعوا المقومات الاساسية عن الانسان . وقال ان هذا يستوجب على دور الفكر العلمية احياء هذه المعاني الفكرية والثقافية والاجتماعية وتعليمها للناشئة.

منشأ الاقتصاد الاسلامي قديم

ثم تحدث السيد الياسين عن نشأة المذهب الاقتصادي في الاسلام فقال : لقد تناول الاسلام حياة البشر في مختلف نواحيها ، روحية كانت او مادية ، فلم يقتصر على مجرد العقائد والهداية الروحية ، انما جاء ايضا بتوجيه سياسي واجتماعي واقتصادي للمجتمع.

وربما كان هذا ما نعبر عنه باصطلاح ان الاسلام « دين ودنيا » او انه « عقيدة وشريعة » ومن هنا كان منشأ الاقتصاد الاسلامي .. فقد جاء الاسلام منذ اربعة عشر قرنا خاتما للاديان ، ومن ثم فقد جاء كاملا لا يقتصر على مجرد الهداية الروحية ، انما جاء لتنظيم حياة البشر في مختلف نواحيها السياسية او الاقتصادية او الاجتماعية .

كما ان الرسول الكريم محمد (صلى الله عليه وسلم) لم يكن نبيا عاديا فقط بل كان حاكما عادلا ايضا ، حاكما منفذا في مختلف مجالات الحياة .. وهكذا فقد كان الاقتصاد الاسلامي قديما قدم الرسالة المحمدية .

التوازن في استغلال الامكانات

وحول موقف الاسلام من الانتاج ؟ ومن ثم موقفه من قضية الرفاهية الاقتصادية . وحول ما اذا كان الاسلام يتخذ موقفا سلبيا ام ايجابيا من قضية استغلال الموارد ، ام انه يتخذ موقفا يتسم بالحياد واللامبالاة ؟ قال :

ـ ان الاجابة عن هذه الاسئلة يمكن استخلاصها من النظرة الكلية للاسلام وخاصة نظرته الى الانسان .

فالانسان في المنطوق الاسلامي مجموعة من الطاقات والقدرات . ولكن الانسان الذي يستحق ان يكون انسانا نافعا شكلا ومضمونا ، لا بد ان يكون له موقف ايجابي حيال تلك الطاقات والقدرات ، وذلك لا يتحقق الا باستغلال امكاناته امثل استغلال وبصورة « متوازنة » ولا نقصد هنا بالتوازن حالة الصمت والسكون ، وانما يقصد بالتوازن تلك الحالة التي تتمخض عن حركة دفع ايجابية فاعلة ومتعددة الاتجاهات ، ولكنها في الوقت نفسه حركة واعية مدركة في المجتمع .

واكد السيد الياسين انه لا يكفي ان تستغل الطاقات الانسانية حتى يتحقق التقدم والرفاهية ، بل لا بد من ان تصاحب عملية الاستغلال عملية اخرى تتمثل في الوعي المدرك ، ذلك لان بعض الطاقات الانسانية ، على ما هي عليه من تعدد وتنوع وقابلية للتمدد والانكماش ، اذا لم توجه في مرحلة استغلالها بصورة منضبطة ومحددة كما وكيفا ، انقلبت الطاقات الانسانية في مجموعها الى طاقات متصارعة ومتناقضة بصورة تخل جذريا بالمحصلة والثمرة النهائية لتلك الطاقات والقدرات .

ويورد القران الكريم نصوصا كثيرة تبرز خاصية التوازن تلك نذكر قليلا منها :

اذ ورد في قوله تعالى : « وابتغ فيما اتاك الله الدار الاخرة ولا تنس نصيبك من الدنيا واحسن كما احسن الله اليك ، ولا تبغ الفساد في الارض ان الله لا يحب المفسدين » (اية ٧٧ـ القصص) .

وقوله تعالى : « يا ايها الذين آمنوا اذا نودي للصلاة من يوم الجمعة فاسعوا الى ذكر الله وذروا البيع ذلكم خير لكم ان كنتم تعلمون ، فاذا قضيت الصلاة فانتشروا في الارض وابتغوا من فضل الله واذكروا الله كثيرا لعلكم تفلحون » (الجمعة ٩ـ١٠) وقوله تعالى : « ولا تجعل يدك مغلولة الى عنقك ولا تبسطها كل البسط فتقعد ملوما محسورا» (٢٩ـ الاسراء).

واقوال الرسول عليه الصلاة والسلام كثيرة في هذا المعنى منها قوله عليه الصلاة والسلام بما معناه : « ان اشرف الكسب كسب الرجل من يده » وقوله : « ان من الذنوب ما لا يغفره الا السعي في طلب الرزق » ، وقوله : « الساعي على الارملة والمسكين كالمجاهد في سبيل الله او القائم الليل الصائم النهار » ، وقوله « ان لربك عليك حقا ، وان لبدنك عليك حقا ، وان لاهلك عليك حقا ، فاعط كل ذي حق حقه » .

في ظل هذا المفهوم للتوازن الذي ابرزه الاسلام بكل وضوح تتحول جميع طاقات الانسان ، التي قد تبدو من النظرة السطحية انها متعارضة الى طاقات حيوية فاعلة تتكامل وتنمو وتردف حصيلة طاقة منها الطاقات الاخرى . تماما كما يتكامل الليل مع النهار لتستمر الحياة ، فالنهار ليس نقيضا لليل في منظور نظرية التوازن الحياتية ، بل انه مكمل له .

تكامل المادة والروح

وطاقات الانسان يمكن تقسيمها الى قسمين رئيسيين هما : الطاقات الروحية : وهي طاقات عليا ، والطاقات المادية او شبه المادية . والتزام الانسان بالمنهج الرباني يجعله انسانا سويا ينسق بين كل هذه الطاقات لتحقيق الخير للانسان كفرد له ذاتية وكمجتمع مترابط ، ويشكل لا يتعارض مع مفهوم الشريعة الاسلامية .

لكن مفهوم الخير في الاسلام مفهوم يتعدى المحسوس من الحياة ، بل يتجاوز امد الحياة الدنيا كلها ليستوعب الحياة الاخروية الابدية .

وتقسيم الحياة الى مادة وروح ، هو تقسيم يخدم التحليل لا اكثر (فاذا سويته ونفخت فيه من روحي فقعوا له ساجدين) بينما نظرة الاسلام للمادة في الاصل تقوم على انها ليست نقيضا للروح بل مكملة لها ، فروح الانسان تكمن في جسد مادي ، والنمو في ذات الفرد ، وفي بيئته الاجتماعية ، انما يعتمد اصلا على استغلال امثل لكل ما اودع الله في النفس والجسم والروح والمحيط الطبيعي استغلالا يكمل بعضه بعضا .

ومن هنا نصل الى موقف الاسلام من النشاط الاقتصادي .

الطيبات الاقتصادية

وعن النشاط الاقتصادي في الاسلام قال السيد الياسين : درج الاقتصاديون على تقسيم الطيبات التي يحتاجها الانسان الى نوعين : طيبات حرة ، وطيبات اقتصادية .

الطيبات الحرة او ما يعرف باسم السلع والخدمات غير الاقتصادية ، هي تلك التي يحصل عليها الانسان في اي ارض ، وتحت اي سماء بلا مقابل، كالهواء واشعة الشمس ، وما شابه ذلك . فالهواء لا تنتجه المصانع ولا يخضع توزيعه على بني البشر لقرارات بشرية ، ولا تتحكم في مقاديره القوى المالية ، ولكنه خاضع بشكل كامل ودائم الى مشيئة الخالق سبحانه . ولعل من حكمته عز وجل ان يجعل هذه الطيبات التي لا تقوم الحياة اصلا بدونها في مجالات الانتاج والاستهلاك ، بعيدة عن عبث الانسان . لعله يتوجه بجهده الى ما يقدر عليه وهو الانتاج الاقتصادي ، ولكي تظل قوة الانسان وجبروت الطغاة محدودة ، وبحيث لا يساء استغلال هذه الطيبات في حالات عدم التوازن . فلو ان حزبا او دولة كانت لاي منهما سيطرة على هواء العالم ، لاصبح بالمقدور افناء الانسان بل والحياة كلها في لحظة من لحظات الضعف والانفعال . وعلى اي حال فان هذه الطيبات تتسم بالوفرة « حتى اذا اخذت الارض زخرفها وازينت وظن اهلها انهم قادرون عليها اتاها امرنا ليلا او نهارا فجعلناها حصيدا كان لم تغن بالامس » .

اما الطيبات الاقتصادية فهي التي لا بد للانسان ان يعمل فيها قدراته الذهنية والعملية والجسمية والفنية ، التي استودعها الله فيه ، حتى يتمكن من الحصول عليها . فاذا اراد الانسان تقصير امد المسافة بين نقطتين جغرافيتين ، فلا بد له من استخدام وسائل مواصلات اكثر تقدما . مما كان يستخدم سابقا ، كالسيارة مثلا ، وانتاج السيارة يحتاج الى مهارات شتى ، وموارد عديدة مادية وبشرية . وقس على ذلك المصنوعات الاخرى والزراعات المتنوعة .

فالتطور يمكن ان يحدث في المصنوعات اما في العقيدة فهو انحراف .

ومن المهم التنبه الى ان الانتاج الاقتصادي للطيبات لا يمكن ان يبدأ اصلا اذا لم توجد الطيبات الحرة كالهواء ، والماء ، والمناخ . فبهما ترقى الفن الانتاجي وزادت كثافة راس المال وازدادت انتاجية عنصر العمل ، فان الانتاج لن يوجد ما لم تكن الطيبات او الموارد الحرة في حالة ملائمة ، وبالاصح في حالة رضا وقناعة .

اذا فواجب الانسان هو اعمار الارض واشادة حضارة فوقها ، لكن هذا السعي لانتاج الطيبات (الاقتصادية) لا يعتبر عملا دنيويا صرفا بل يعتبره الاسلام واجبا دينيا او مكملا للواجب الديني .

ولرب قائل ان هذا الموقف ازاء انتاج الطيبات الاقتصادية انما جاء نتيجة لمواقف مسبقة تتميز في تفسير النصوص لتتلاءم مع وجهة النظر تلك . ولرد على مثل هذا الظن نطرح دليلا اخر نستلهمه من احد الاركان الخمسة التي بني عليها الاسلام ، الا وهو « الزكاة » .

فالزكاة التي امر بها الاسلام ، هي النتيجة الحتمية للموقف الايجابي الذي يتخذه المسلم حيال قضية الانتاج او النشاط الاقتصادي النافع . فكان ايمان المسلم يدفعه الى تحقيق انتاج اقتصادي يسد حاجاته اولا ، ثم يزيد عن ذلك ، ويتوافر النصاب ، ثم يزيد من النصاب ، او يتحقق فائض من الانتاج والدخل الذي تتوجب فيه الزكاة .

اثر الزكاة

وتاثير الزكاة على الانتاج يتخذ صورة ايجابية تتمثل في كونها اداة لتوسيع قاعدة الملكية او تحسين المعيش ، وهي بذلك تصبح عنصر عون وتقدم لمن لا يملكون في المجتمع ، او لمن حلت بهم ضوائق مالية موقتة كالغارمين . والذي يعنينا هنا بالنسبة لهذا الجانب الايجابي للزكاة هو تاثيرها على الحوافز الانتاجية .

ان اخراج الزكاة في حقيقته عمل تعبدي يقصد به وجه الله سبحانه ، ولذلك لتحقيق المزيد من العدل الاجتماعي .

اذن فالعمل المنتج او تكوين الثروة وتوسيع القاعدة الانتاجية هو ايضا عمل تعبدي يقبله الله . فالله طيب لا يقبل الا طيبا . وهكذا فان الزكاة وسيلة للقربى الى الله ، ويترتب على ذلك ان يكون العمل والانتاج اللذان ينتجان الفائض الاقتصادي هما بالضرورة وسيلة للقربى الى الله . وكلما زاد العمل المنتج وارتقى اتسع نطاق الزكاة ، وزادت حصيلتها ، وازداد المرء تقربا الى الله . وهذا معناه ان النمو الاقتصادي والاستغلال المتعاظم للموارد الاقتصادية والانسانية، ليسا في الحقيقة نقيضا للايمان والنمو الروحي ، بل انهما في هذا الاطار يصبحان ركيزة لا غنى عنها .

وهكذا تغدو فلسفة الزكاة اطارا حركيا للنمو الاقتصادي في ظل الاقتصاد الاسلامي .

وليس ثمة برهان على ذلك ابرع في ابراز المعنى الحركي للزكاة وتاثيرها على الحوافز الايجابية من قول الرسول الكريم صلى الله عليه وسلم ما معناه :

« اتجروا في مال اليتيم حتى لا تاكله الزكاة » فالزكاة جدول يصب في المجتمع .

والذي نريد الوصول اليه من كل ما سبق هو ان الاسلام يتخذ موقفا ايجابيا لاستغلال الموارد الاقتصادية وزيادة الانتاج ، وان تعطيل الموارد وتركها دون استغلال لا ينسجمان مع معطيات الاقتصاد الاسلامي .

دور القيم

وحول دور القيم في النظام الاقتصادي الاسلامي قال السيد الياسين : يتطلع كل نظام اقتصادي الى تحقيق اهداف مادية معينة ، فالنظام الاقتصادي الذي هو جزء لا ينفصم من النظرة الكلية للاشياء ـ وبالطبع للانسان دوره ـ التي استقرت في وجدان الافراد المهيمنين في اي مجتمع ومقوقيم وتنوسهم .. والتي تشكل بدورها المؤسسات التي يعمل من خلالها النظام الاقتصادي لتحقيق الاهداف التي يرتضيها ذلك المجتمع . ومن هنا كان ارتكاب الخطأ في الممارسات الاجتهادية البشرية .

اما الاقتصاد الاسلامي وهو وسط عدل بين النظامين المطروحين الشائعين في العالم وهما: النظام الراسمالي ، والنظام الماركسي . فهو يحقق العدالة للجميع فلا يظلم المجتمع لصالح الفرد ، ولا يهدر حق الفرد لصالح المجتمع ، بل يحفظ للانسان انسانيته وكرامته .

الشاشة الصغيرة في أسبوع

افتتاح دورة كأس الخليج لكرة القدم يوم الجمعة

الحلقة الأخيرة من المسلسل العربي اليومي «أيام العذاب» وبدء المسلسل الجديد «الصراع» لأحمد زكي ويحيى الفخراني

● من الافلام العربية «معجزة السماء» لمحمد فوزي ومديحة يسري

● من الافلام الاجنبية «شاموس» لبيرت رينولدز

برامج التلفزيون هذا الاسبوع تسير على الوتيرة المعتادة ، فهناك استكمال لحلقات مسلسلات ، وعرض لافلام عربية واجنبية ، وبدء مسلسلات جديدة منها المسلسل العربي اليومي « الصراع » تمثيل احمد زكي ويحيى الفخراني .

ويوم الجمعة حفل افتتاح دورة كأس الخليج لكرة القدم ينقل على الهواء مباشرة من دولة الامارات .

من الافلام العربية « معجزة السماء » لمحمد فوزي ومديحة يسري ، ومن الافلام الاجنبية « شاموس » لبيرت رينولدز .

● **السبت :**

البرنامج الاول :

— الفيلم الثقافي (رحلة مع الفن) .

موعد عرض الفيلم الساعة ٦ مساء .

جولة حول اماكن الفن في لندن ، حيث نطلع على متاحف الاسرة المالكة والمتحف البريطاني وبعض دور الاوبرا والمسارح الشهيرة ، ثم زيارة لمعارض الزهور والاسماك .

— الحلقة الاخيرة من المسلسل العربي (ايام العذاب) .

هذا المسلسل من تمثيل : شكري سرحان ، هدى سلطان ، هناء ثروت ، محمد العربي .

وموعد عرض الحلقة الساعة ٩٫٣٥ مساء .

بعد ان كثرت التساؤلات حول الاب المجهول للشاب وبحثه المستمر عن هذا السر ، يكتشف المشاهد الاجابة عن كل هذه التساؤلات في الحلقة الاخيرة من المسلسل .

— السهرة مع البرنامج المحلي (الخليج اليوم) .

اعداد وتقديم : د. محمد الرميحي ، اخراج : عبد الله احمد .

موضوع الحلقة : عن التعليم ، ضيوف الحلقة : د. عبد الله الرفاعي من الكويت ، د. احمد السليطي من البحرين ، د. احمد بشارة من الكويت .

البرنامج الثاني :

— المسلسل الاجنبي (اينوس) .

موعد عرض المسلسل الساعة ٨٫١٥ مساء .

يتسبب اينوس وزميله في ورطة كبيرة للمسؤولين عندما يلقيان القبض على زوجة مدير الشرطة عدة مرات لمخالفتها القوانين .

— السهرة مع الفيلم الاجنبي (الهارب) .

تمثيل : فرد ماكموري ، لن مكارثي ، دوني فرين .

رجل هارب من العدالة ، ينتقل من بلدة الى اخرى ليبدأ حياة جديدة ، يصادف طفلة صغيرة ويرعاها ، تنشأ بينه وبين والدة الطفلة قصة حب ، ولكن برغم ذلك تطارده المشاكل من كل صوب .

● **الاحد :**

البرنامج الاول :

ارسال التلفزيون لهذا اليوم يبدأ الساعة الثالثة والنصف بعد الظهر ، تسبقه فترة تجارب هندسية ، وذلك لنقل مباراة كرة القدم من ستاد صباح السالم بالنادي العربي بالمنصورية بين منتخب الكويت الوطني واحد الفرق الاجنبية في تمام الساعة الرابعة على الهواء مباشرة ، وذلك في نطاق استعدادات المنتخب لدورة كاس الخليج العربي السادسة .

— الحلقة الاخيرة من المسلسل العربي (الى اين) .

تمثيل : محمود ابو غريب ، رشيدة الدجاني ، محمد العبادي .

وموعد عرض الحلقة الساعة ٦٫١٥ مساء .

يعود الوئام للعائلة وتحل كافة المشاكل وذلك بفضل جهود رب العائلة المفكر بالخير دائما .

— الحلقة الاولى من المسلسل العربي اليومي الجديد (الصراع) .

تمثيل : احمد زكي ، يحيى الفخراني ، محمود المليجي ، نوال ابو الفتوح ، ليلى علوي .

موعد عرض المسلسل الساعة ٩٫٣٥ مساء .

عدد حلقات المسلسل ١٦ حلقة ، مدة كل منها ٥٠ دقيقة .

يحكي المسلسل عن موضوع التسلط وحب السيطرة عند رجل يتحكم باموال ابن اخيه ويطرده من المنزل ، وكفاح الشاب لاستعادة اموالة .

البرنامج الثاني :

— المسلسل الاجنبي (الطريق الى الغرب) .

تمثيل : باري سوليفان ، غلين كوربت ، كاترين هنر .

موعد عرض المسلسل الساعة ٨٫١٥ مساء .

عنوان الحلقة (هذه الارض الوحشية) الجزء الثاني من حلقة الاسبوع الماضي .

برغم التخريب والاجرام والسرقة التي انتشرت في الغرب الاميركي عقب الحرب الاهلية هناك ، فقد بدأت جهود الاعمار وذلك من خلال عائلة اتجهت الى تلك الاصقاع للاستقرار هناك .

— المسلسل الثقافي (الافق) .

موعد عرض الحلقة الساعة ٩٫٣٠ مساء .

تبحث الحلقة في صحة ادعاء احد علماء الاثار بان الاتصال بالعالم الخارجي قد تم منذ عصور سحيقة ، وان الحضارات البائدة قد ساعدت في بنائها مخلوقات فضائية والحلقة تبين ، من خلال الصور ، جولة بين اثار الحضارات القديمة في اميركا الجنوبية .

— السهرة مع حلقة جديدة من المسلسل الاجنبي (مغامرات هارت) .

شركة تنتج غذاء للكلاب ، « هارت » يلاحظ ان كلبه اصبح اقل نشاطا لدى تناوله من هذا المستحضر ، وهكذا بدأ هارت وزوجته في متابعة هذا الامر لكشف حقيقة هذا المستحضر .

● **الاثنين :**

البرنامج الاول :

يبدأ ارسال البرنامج الاول لهذا اليوم الساعة ٣٫٣٠ تسبقه فترة التجارب الهندسية المعتادة ، وذلك للانتقال ، الى صالة النادي العربي بالمنصورية على الهواء مباشرة لنقل مباراة اعتزال لاعبي النادي العربي في كرة اليد وهما : مرزوق منصور ، وعباس الخضري .

— السهرة مع الحلقة الحادية عشرة من المسلسل العربي (نغم الامس) ، عنوان هذه الحلقة : خريف وربيع .

تمثيل : صباح جزائري ، رفيق سبيعي .. كما يشترك في هذه الحلقة المطرب صباح فخري .

البرنامج الثاني :

— المسلسل الثقافي (العالم البدائي) .

موعد عرض الحلقة الساعة ٧٫٣٠ مساء .

يعرض هذا الفيلم لانواع الحيوان والطير التي تمكنت عبر العصور من البقاء خاصة في بعض الجزر البعيدة عن السواحل القارية مثل جزر مدغشقر وهنواي وغيرها .

— المسلسل الوثائقي (شخصيات عالمية) .

موعد عرض المسلسل الساعة ٨٫١٥ مساء .

الموضوع : سيرة حياة الاميرال ، ريتشارد بيرد ، الذي كرس حياته لاكتشاف (اركينا) القارة المتجمدة الجنوبية .

● **الثلاثاء :**

البرنامج الاول :

— يلتقي الصغار مع الحلقة الحادية والعشرين من المسلسل الكارتوني « ريمي » .

وفي هذه الحلقة وبعد ان تمكن ريمي من المرور بسلام من الذئاب التي صادفته .. يحاول ان يعيش حياة جديدة في واقع جديد .

— سهرة البرنامج الاول مع « سهرة منوعة » .

البرنامج الثاني :

— مسلسل الاطفال الاجنبي (الحصان الاسود) .

موعد عرض الحلقة الساعة ٧٫٣٠ مساء .

يائع منجول لادوية ينتم من الدكتور (غوردن) الذي كان قد كشف سره وذلك بتخريب سرج الحصان الاسود ووقوع ابن الدكتور من ظهر الحصان .

— السهرة مع الحلقة الثامنة من المسلسل الاجنبي (بالمرستون) .

يتم تشكيل فريق مشترك من البيض والسود برغم اعتراض الكثير من اهالي المدينة ، حيث تحدث بعض المشاكل من جراء ذلك .

● **الاربعاء :**

البرنامج الاول :

— برنامج (مع الاسرة)

هذا البرنامج من اعداد وتقديم : د. كافية رمضان ، الانسة بيبي الصباح ومن اخراج : سعيد عيادة .

وموعد عرض البرنامج الساعة ٨٫١٥ مساء .

مقابلة مع الانسة لولوه القطامي وحديث عن الجمعيات التعاونية .

— السهرة مع (قصص خليجية) .

وحلقة هذا الاسبوع بعنوان (الوجه المستعار) .

قصة : ديزي الامير ، اخراج : عدنان ابراهيم ، تمثيل : الفتات عزيز ، مها المصري .

قصة فتاة تحاول ان تتخذ موقفا خاصة خلافا للاخرين في محاولة لوضع المراة في مجال غير مجالها حيث تلاقي من جراء ذلك الكثير من العقبات والصعاب .

البرنامج الثاني :

— المسلسل الثقافي (الحيوانات الحجيبة) .

موعد عرض البرنامج الساعة ٨٫١٥ مساء .. وتتضمن الحلقة الفقرات التالية :

— دراسة ميدانية عن الحيتان ، الاقصى ذات الجرس .. وخبير في الاغاني يرد على بعض الاسئلة ويصحح مفاهيم خاطئة بلسان الاغاني ، الفراشة الملكية وحياتها ، رعاية الحيوانات البرية ، دب عملاق مفترس مع مدربه ، خيول تؤدي عرضا بمصاحبة الموسيقى ، فقرة مع الحمام المنزلي واخضاعه لعمليات جراحية .

— سهرة البرنامج الثاني مع حلقة جديدة من المسلسل الاجنبي (عائلة شيزولمز) .

سارت القافلة في طريقها الى موعدها مع الوئود حيث يتسلمون الدفعة الثانية من الاغذية المتفق عليها ، ولكن حدث ما عكر صفو الامن عندما قام جماعة من البيض بنقض الاتفاق وقتل الوفد الهندي المكلف باستلام المواد الغذائية .

● **الخميس :**

البرنامج الاول :

— المسرحية المحلية (يا غافلين لكم الله) .

فرقة مسرح الخليج ، تمثيل : حياة الفهد ، محمد السريع ، خالد العبيد ، اخراج : سعد المنير .

موعد عرض المسرحية الساعة ٣٫٣٠ بعد الظهر .

تعرض المسرحية شخصية ضابط التحقيق وعينات من مختلف الناس الذين يتعامل معهم اثناء قيامه بواجبات عمله .. تناقض وتباين وجهات نظر كل منهم واساليبهم في الحياة .

— البرنامج المحلي المنوع (لقاء الخميس) .

تقديم : دولت شوقي ، ماجد الشطي ، موعد البرنامج الساعة ٥٫٣٠ مساء .

ويتضمن البرنامج الفقرات التالية : تحقيق عن منطقة جليب الشيوخ .. حيث يلقي الضوء على احتياجات المنطقة والمشاكل التي تواجه الناس ، المذبح الاسلامي « موضوع يهم قطاعا كبيرا من المجتمع » قام البرنامج بعمل روبرتاج سينمائي عنه .. تضمن اكثر من جهة لها علاقة بالموضوع ، استطلاع اعلامي عن احد مرافق وزارة الداخلية التي تقدم خدماتها للجمهور وهي ادارة الادلة الجنائية « نتعرف من خلاله على اعمالها » بالاضافة الى ذلك هناك لقاء فني .. ولقاء خدمات .. وعرض لبرامج التلفزيون للاسبوع المقبل .

— السهرة مع الفيلم العربي (ايام العمر محدودة)

تمثيل : فريد شوقي ، ناهد شريف ، مجدي وهبه ، وعماد حمدي ، اخراج : تيسير عبود .

فيلم انساني يحكي قصة رجل يعيش سعيدا مع زوجته وابنه .. ينقذ احدى رجليه اثر حادث مؤلم حيث تقوم زوجته بالعمل كسكرتيرة في احد الشركات وتبتعد عن بيتها في مجتمع السهر والفساد والمال .. يطلقها زوجها ويتزوجها مدير الشركة . ولكنها ترتكب جريمة قتل وتدخل السجن ، اما الابن الصغير فيكبر ويصبح طبيبا بفضل رعاية والده .

البرنامج الثاني :

— المسلسل الاجنبي (صدق او لا تصدق)

موعد عرض هذا البرنامج الساعة ٩٫٣٠ مساء

ويتضمن البرنامج الفقرات التالية : فقرة عن القوة الخارقة ، واخرى عن طبيب بعيد الى البكم القدرة على الكلام ، رقم قياسي جديد في الجمباز ، استخدام الكلاب في العثور على السوس الذي ينخر الخشب ، رجل يمسك القذيفة بفمه ، وفقرة عن تاثير الالوان على الانسان ، فقرة عن ماعز يستطيع انباءنا بالطقس .

— السهرة مع الفيلم الاجنبي (شاموس)

تمثيل : بيرت رينولدز ، وديانا كانون

مخبر خاص تستاجره عصابة للكشف عن قاتل احد افرادها يبدأ هذا المخبر البحث بمساعده في ذلك العديد من اصدقائه حيث يقتل بعضهم كما يتعرض المخبر نفسه الى العديد من محاولات القتل .

● **الجمعة :**

البرنامج الاول :

— الفيلم العربي (معجزة السماء)

هذا الفيلم من تمثيل : محمد فوزي ، مديحة يسري ، سعيد ابو بكر .

وموعد عرضه الساعة ٢٫٣٠ ظهرا .

قصة موسيقار مغمور يعمل موظفا صغيرا باحدى الشركات يتزوج من فتاة ويرزقان بالعديد من الاولاد .. ولما ضاقت به احوال المعيشة بسبب دخله المتواضع هام على وجهه حيث وقع له حادث اعاد اليه ذاكرته بان القناعة كنز ونعمة من نعم الله .

— في الساعة الرابعة الانتقال الى دولة الامارات العربية المتحدة لنقل حفل افتتاح دورة كاس الخليج العربي السادسة لكرة القدم ، ثم نقل مباراة الافتتاح وهي بين فريقي : منتخب الامارات ومنتخب قطر وذلك على الهواء مباشرة بواسطة محطة ام العيش الارضية للاتصال عبر الاقمار الصناعية .

— برنامج (مع الطلبة)

اعداد : ادارة النشاط المدرسي بوزارة التربية ، تقديم : خالد الحربان اخراج : عبد الله احمد .

والحلقة بين ثانويتي : طليطلة والسالمية للبنات .

وموعد عرض البرنامج الساعة ٧٫٠٠ مساء .

— برنامج (العلم والحياة)

اعداد وتقديم : زهير الكرمي ، اخراج : جاسم النجدي ، وموعد عرض البرنامج الساعة ٨٫٠٠ مساء .

جولة في احدى الغابات في سيلان حيث نشاهد بعضا من الحيوانات مثل الخنازير البرية والجواميس والتماسيح والغزلان والقرود والفيلة وبعض طيور البلشون .

— السهرة على البرنامج الاول تقضيها مع الحلقة ١٢ قبل الاخيرة من المسلسل المحلي (بقايا وجوه)

تمثيل : عائشة ابراهيم وهيفاء عادل ، وابراهيم الصلال ، واحمد الصالح .

هذا المسلسل من تاليف : احمد جمعة ومن اخراج : غسان جبري .

البرنامج الثاني :

— المسلسل الاجنبي (فيتنام)

انواع وكميات الاسلحة والقوة الضاربة لكل من الجيش الاميركي والثوار الفيتناميين التي استخدمت في الحرب .

— السهرة مع حلقة جديدة من المسلسل الاجنبي (كوينسي)

سكان احد الاحياء ينظمون دوريات منهم للقضاء على الجريمة الاخذة بالانتشار .. احد هؤلاء يقتبل رجلا بريئا وهو بطارد احد المجرمين ، يعتقل هذا الشاب حيث يتدخل الدكتور كوينسي لحل هذا الاشكال .

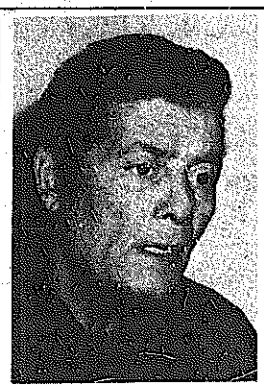

● شكري سرحان

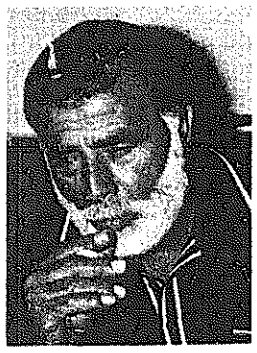

● محمود ابو غريب

● احمد زكي

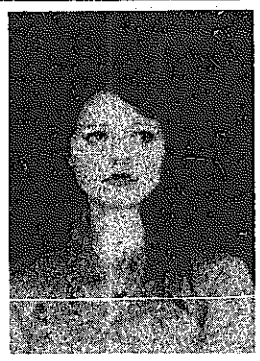

● ليلى علوي

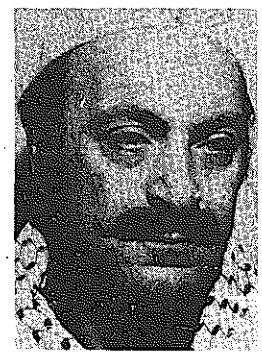

● رفيق سبيعي

● د. كافية رمضان

○○○○○○○○○○○○○○○○○○○○

في مؤتمر صحفي لعازف البيانو العالمي رمزي يسى

لمست لدى المستمع الكويتي قدرة كبيرة على تذوق الموسيقى

● لم أدخل تجربة التأليف الموسيقي ولا أريد ذلك

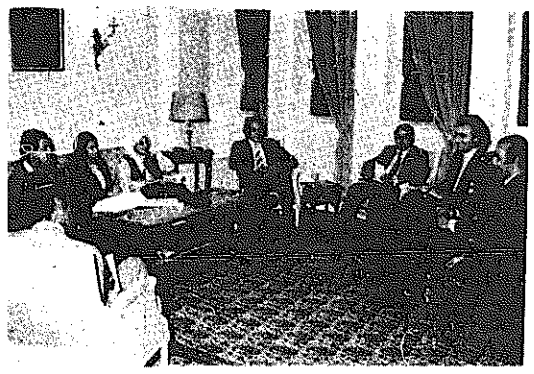

● رمزي يسى يتحدث عن تجربته الفنية .

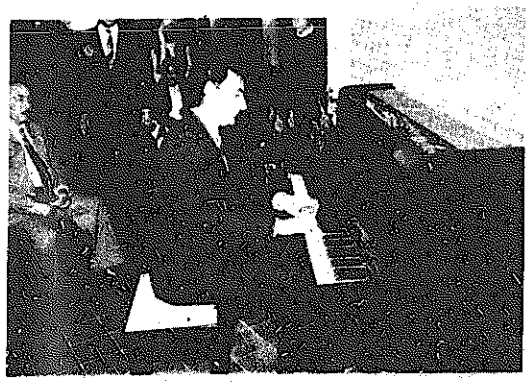

● يعزف في ختام مؤتمره الصحفي .

قال عازف البيانو المصري العالمي رمزي يسى ، الذي يزور الكويت حاليا ، ان الكويت هي اول دولة عربية يقدم فيها عروضه الموسيقية ، وانه لمس لدى المستمع الكويتي قدرة كبيرة على تذوق الموسيقى الكلاسيكية .

واشار الى ان التذوق الموسيقي لا يتم الا من خلال توجيه منظم ومدروس تشترك فيه المؤسسات التربوية واجهزة الاعلام .

وكان عازف البيانو المصري قد عقد مساء امس مؤتمرا صحفيا بمقر بعثة رعاية المصانع المصرية تحدث خلاله الى مندوبي الصحف الكويتية عن تجربته في عزف الموسيقى العالمية ، وانه يجد المجال امامها اكثر رحابة في دول اوروبا اكثر لامتداد المستمع الغربي عليها .

ويعتبر رمزي يسى من ابرز العازفين العالميين على البيانو ، فقد فاز في خمس مسابقات عالمية آخرها مسابقة باليوما اوشيه باسبانيا خلال العام الماضي .

وقد اوضح خلال المؤتمر انه على استعداد لنقل نشاطه الفني الى الوطن العربي اذا لمس استجابة كافية لهذا الفن ، كما اشار الى انه لم يخض بعد تجربة التاليف الموسيقي ، ولا ينوي ذلك ، نظرا لاهتمامه بتركيز جهوده في العزف .

وفي ختام المؤتمر الصحفي اقام الوزير المفوض المصري حسين الكامل رئيس بعثة رعاية المصالح المصرية بالكويت ، حفل استقبال على شرف العازف العالمي حضره عدد من رؤساء البعثات الدبلوماسية والشخصيات العربية والاجنبية .

وقدم رمزي يسى مختارات من الموسيقى العالمية على البيانو .

● ماجد الشطي

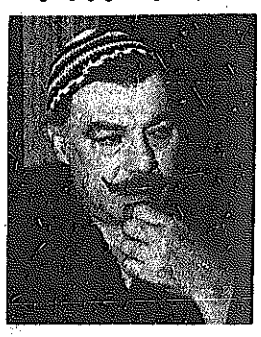

● فريد شوقي

● ناهد شريف

● هيام الفهد

الاذاعة

البرنامج العام :

٥٫٢٦ الشارة الموسيقية فالسلام الوطني فافتتاح الاذاعة والاعلان عن الساعة ٥٫٣٠ القران الكريم للشيخ محمود عبد الحكم + الطيب من القول ٦٫٠٠ نشرة الاخبار الاولى ٦٫١٥ برنامج من هدى القران والسنة ٦٫٣٠ قراءة البرنامج ٦٫٣٢ اغنيتان وموسيقى ٦٫٤٥ برنامج يوم جديد ٦٫٥٦ يسعد هالصباح لمحمد جمال ٧٫٠٠ موجز الانباء ٧٫٠٥ اغنية يا وردتي للمعهد العالي للموسيقى ، موسيقى فرحه لاحمد الشجعي ٧٫١٥ صحافتنا اليوم ٧٫٢٨ اغنية وموسيقى ٧٫٣٥ حديث الجمعة ٧٫٤٥ دعاء يا رب لفريد الشاطىء ، موسيقى اليمامه لاحمد باقر ، اسبقني يا قلبي لعبد الحليم حافظ ٨٫٠٠ نشرة الاخبار الثانية ٨٫١٥ ثلاث اغنيات محملك روحي لعبد المحسن المهنا ، انا ورده لهدى سلطان ، بيش الفوازي لياسين محمود ٨٫٣٠ برنامج طرائف وغرائب ٨٫٤٠ ثلاث اغنيات خليجية لعباس البدري ، انا عندي حنين لفيروز ، عطني المحبه لطلال مداح ٩٫٠٠ ركن الاطفال ٩٫٣٠ ياما ليالي لورده الجزائرية ١٠٫٣٠ موجز الانباء ١٠٫٣٥ اربع اغنيات : طال الصدود لعوض دوخي ، قن شابوري لفرقة التلفزيون ، جميل واسمر لمحمد قنديل ، مبل يا غزيل لنجاح سلام ، ١١٫٣٠ شعائر الجمعة المباركة منقولة من مسجد سيد بعقوب الطبطبائي (بالشامية) + ابتهال عليك كل اعتمادي + قراءة البرنامج ١٢٫٣٠ مسلسل نجم في الظهيرة ١٢٫٤٦ اغنيتان : انا قلبي دليل الليلي مرآة ، من اجل الهوى لحسين جاسم ١٫٠٠ نشرة الاخبار الثالثة ١٫١٥ بالخير ياللي مشينوا لسناء الخراز وطالبات مدرسة نائله المتوسطة ، هب الهوى لصالح الحريبي ١٫٣٠ اسال الاذاعة ٢٫٠٠ مجموعة اغنيات ٢٫٠٥ حديث ديننا الحنيف ٣٫١٦ القران الكريم + الطيب من القول ٣٫٢٨ ابتهال في رحاب العفو ٣٫٣٠ في رحاب الجامعة ٤٫٠٠ موجز الانباء ٤٫٠٥ هولو لشادي الخليج ٤٫١٥ اخبار جهينه ٤٫٣٠ خسارة ليش لمحمد حسن ٤٫٣٥ نافذة على التاريخ ٤٫٥٥ الكويت دبرتنا لطالبات مدرسة نسيبه بنت كعب المتوسطة حبيناكي حبينا لفريد الاطرش ٥٫١٥ مسلسل عندما يسقط القناع ٥٫٣٠ القران الكريم + الطيب من القول ٦٫٠٢ موجز الانباء ٦٫٠٧ مجموعة اغنيات ٦٫٥٦ قصة الاسبوع (حبيبان) — للاستاذ خليفه التونسي + الطيب من القول ٧٫١٧ جريدة المساء ٧٫٤٧ اغنيتان : التوبه لعبد الحليم حافظ ، قال المغنى برابعة وطالبات المعهد العالي للفنون الموسيقية ٨٫٠٠ نشرة الاخبار الرابعة ٨٫١٥ اغنيتان : والله حبيبه لفريد الشاطىء ، موال الشوق لعبد اللطيف المنصور ٨٫٣٠ اخبار الرياضة ٨٫٣٥ ثلاث اغنيات ٩٫٠٠ صناع الامل ٩٫٣٠ من اغاني البحر : خطفة شراع يا مسال — لفرقة راشد الجيماز والعميري ، عدساني لفرقة سليم جوهر والنهام راشد الماص ١٠٫٠٠ موجز الانباء ١٠٫٠٧ مسلسل نجم في الظهيرة ١٠٫٢٤ علامك يا حبيب لمحمد سليم ١٠٫٣٠ الشباب والرياضة ١١٫٠٠ سهرة غنائية مع محمد عبد الوهاب : الحبيب المجهول ، حبابي انت ، انت انت ، ماكانش عالبال ، احبه مهما اشوف منه ، اجري اجري ١٢٫٠٠ موجز لاهم الانباء ١٢٫٠٥ النادي الاثيق ١٫٠٠ موجز الانباء ١٫٠٥ القران الكريم ١٫١٠ الختام بالسلام الوطني .

● عبد الحليم حافظ

القرآن الكريم :

٤٫٥٨ الشارة الموسيقية — فالسلام الوطني — فافتتاح الاذاعة — والاعلان عن الساعة ٥٫٠٠ القران الكريم — للشيخ راغب مصطفى غلوش ، ٥٫٢٠ قراءة فقرات البرنامج ٥٫٢٢ حديث قران وسنة ، ٥٫٢٨ الختمة المرتلة : من الاية ٢٨ من سورة يس الى الاية ١٠١ من سورة الصافات — للشيخ محمود عبد الحكم — الطيب من القول ، ٦٫٠٠ نشرة الاخبار ، ٦٫١٥ الختمة المرتلة : من الاية ١٨ الى الاية ٩٤ من سورة الانعام للشيخ زكي داغستاني ، ٦٫٤٧ برنامج : الاسلام وخطر الحركة التبشيرية ، ٧٫٠٢ من الذكر الحكيم ، ٧٫١٠ حديث : قضايا اجتماعية في ضوء الاسلام ، الطيب من القول ، ٧٫١٩ برنامج : الاسرة المسلمة المعاصرة ، ٧٫٢٨ القران الكريم : سورة مريم كاملة ، وما يتيسر من سورة طه — للشيخ محمود خليل الحصري ، ٨٫٠٠ الختام بالسلام الوطني .

الصلاة

الفجر	٤٫٤٣
الشروق	٦٫٠٢
الظهر	١١٫٥٨
العصر	٣٫٢١
المغرب	٥٫٥٨
العشاء	٧٫١٠

التلفزيون

● حياة الفهد

● ابراهيم الصلال

البرنامج الاول :

٩٫٣٠ الافتتاح ٩٫٥٥ رسوم متحركة ١٠٫٣٠ البرنامج الديني — هدى ونور ١١٫٠٢ تبارك الرحمن ١١٫١٥ نقل شعائر صلاة الجمعة ١٢٫٢٥ مسلسل كارتوني — باباي ١٢٫٥٠ المسلسل التاريخي — عبد الرحمن الكواكبي ١٫٤٥ استعراض برامج المساء والسهرة على البرنامجين ١٫٤٨ عبد المحسن المهنا في اغنية فدوة لج ١٫٥٥ الانتقال الى ملاعب مدينة الاحمدي لنقل يوم الاحمدي الرياضي ٤٫٣٠ المسلسل الاجنبي مستر ويست ٥٫١٧ اهم الانباء ٥٫٢٢ الفيلم العربي — الحب الصامت ، ويحكي الفيلم قصة مهندس شاب يشترك مع زميلته المحاسبة وسائر الموظفين لشراء شركة المقاولات التي كانوا يعملون بها من الورثة مما يدفع زوجته الى الغيرة الشديدة ٦٫٥٢ مع الطلبة بين ثانويتي الدعية ومعهد الشلل (بنين) ٧٫٥٥ العلم والحياة ورحلة الى غابة سيلانية ٨٫٣٠ البرنامج الاخباري الاسبوعي — تقارير متنقلة ٩٫٠٠ الاخبار بالعربية + الارصاد الجوية ٩٫٣٠ المصارعة الحرة ١٠٫١٧ وصلة غنائية لفيروز والمجموعة اللبنانية تتضمن (رقصة المناديل واغنية خذني ثم اغنية على هدير البوسطة) ١٠٫٣٥ المسلسل المحلي الاسبوعي — بقايا وجوه تمثيل عائشة ابراهيم وهيفاء عادل وخليفة عمر خليفوه ١١٫١٥ موجز الانباء والختام بالسلام الوطني .

البرنامج الثاني :

٧٫٠٠ الافتتاح ٧٫٠٥ رسم متحرك ٧٫٣٠ المسلسل الاجنبي موبت شو ٨٫٠٠ الاخبار بالانكليزية ٨٫٢٠ الحلقة الخامسة والاخيرة من المسلسل التاريخي — عمر المختار ٩٫١٠ برنامج مفهوم الاسلام وحلقة عن جهاد الشعب في افغانستان ٩٫٤٥ المسلسل الاجنبي — فيتنام وحلقة بعنوان القافلة ١٠٫١٠ المسلسل الاجنبي — كوينسي ١١٫٠٠ الختام بالسلام الوطني .

السهرة المميزة

« بقايا وجوه » و « كوينسي »

بالبرنامج الاول نقضي السهرة مع المسلسل المحلي الاسبوعي « بقايا وجوه » ، من تمثيل عائشة ابراهيم وهيفاء عادل وابراهيم الصلال ، وهو من اخراج غسان جبري . بالبرنامج الثاني نقضي السهرة مع « كوينسي » ودور احداث المسلسل ، حول مشرحكان يقوم بالاشراف على تصوير فيلم عن جريمة قديمة ، اتهم فيها امرأة سجينة ، واثناء عمله اخذ يلاحظ امورا غريبة ، فاخذ بمتابعة القضية لكشف الحقيقة .

كلمة السر

اعداد : ليلى غريب — الفروانية

— اتبع الطريقة الافقية والعمودية والمائلة وبالعكس .
— احذف احرف الكلمات المدرجة في المربعات أدناه .
— يتبقى معك في النهاية تسعة احرف تشكل في مجموعها كلمة السر وهي لاحد شعراء العرب لقب بشاعر القطرين .

	١	٢	٣	٤	٥	٦	٧	٨	٩	١٠	١١	١٢	١٣	١٤
١	ف	ي	د	م	ي	و	م	ا	د	م	ي	ت	ل	ا
٢	ت	ك	ش	ع	ل	ع	ن	ا	ر	ت	ت	ن	ت	س
٣	ل	د	ك	ر	ر	ج	س	ل	ا	ح	ا	و	ر	ا
٤	م	ح	ه	ي	ك	ت	ب	ه	ا	ت	ل	ب	ي	ا
٥	ا	ا	م	ك	أ	ر	ي	ج	ا	ر	ي	ج		ل
٦	ح	ن	ا	ا	ل	ن	د	ي	ا	ر	ب	ع	ي	ت
٧	ت	ا	ت	ق	ت	ف	ا	ل	ا	ل	ت	ن	و	ل
٨	ح	ي	ح	م	ط	ت	ا	ر	ي	ح	س	ل	ا	ا
٩	ن	ح	ب	ا	ل	ت	م	ر	ت	ر	ق	ص	ن	س
١٠	ر	م	ف	ي	ل	ت	م	ز	ن	م	ز	ل	ا	ي
١١	ق	ل	ي	ا	ع	م	ن	د	ي	ف	ي	ل	ح	
١٢	م	ع	د	ط	ر	ي	ب	ا	ل	ع	ا	ف	ي	ة
١٣	ن	ص	م	ر	ج	ء	ت	ا	ر	ط	ق	ت	د	ص
١٤	و	ت	ي	ب	ح	ر	و	ف	ء	ا	ك	ص	ا	ه

في دمي وما دمي — كلمات تحترق — كشعلة نار تتنفس — دخانا يحمل — أرواح الشجر — الى — الثلاثي — كلمات حب — يكتبها قلبي — في دمي — بحروف من — فضة — واضواء — القمر ترقص — فوق قطرات — الندى — وتتلألأ فوق — وجسه — الزمن زمن — طري بالمعاناة — يعبر — كاريج البحيرات — أريج ناعسه ندي في — و..

كانت كلمة السر في عدد أمس : غانم الصالح

كلمات متقاطعة

اعداد : محمد نعيم أبو دعموس — السالمية

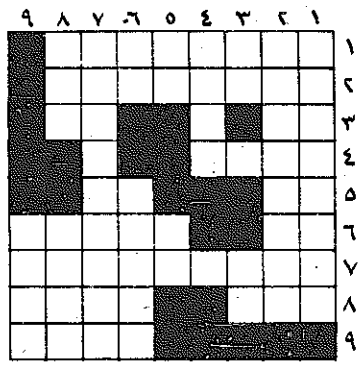

افقيا وعموديا :
١ — مطرب عربي ٢ — مخرج كويتي ٣ — مقياس ارضي — مقياس أرضي — ٤ — علم مذكر ٥ — من الازهار — جميع ٦ — عقل معكوسة — منطقة كويتية ٧ — مسؤول في التلفزيون الكويتي ٨ — يهرب — مطار في فلسطين المحتلة ٩ — نذير مبعثرة .

حل الشبكة السابقة

افقيا وعموديا :
١ — المطلقات ٢ — ليلى فوزي ٣ — مل — دا — ٤ — ط ى و — يمرن ٥ — لف — فاس ٦ — فوزي — كونا ٧ — از — مفو — اك — ٨ — انا رديت ٩ — انساك .

والقبس ترحب بشبكات القراء

حظك اليوم

● **الحمل :** (٣/٢١ — ٤/٢٠)
تستمع الى اقتراح ينبغي ان تحفظه في أعماق ذاكرتك ، اذ انك ستستفيد منه في المستقبل .

● **الثور :** (٤/٢١ — ٥/٢٢)
سعادة في الشؤون العاطفية ، ونجاح في العمل ، و في المباريات الجماعية ، واتصالات مع الاجانب .

● **الجوزاء :** (٥/٢٣ — ٦/٢٢)
خلال هذه الفترة تعاني من عدم التركيز ، مما يؤثر على عملك ، لا تقبل مسؤوليات اكثر مما ينبغي ، والا فشلت في انجازها .

● **السرطان :** (٦/٢٣ — ٧/٢٢)
لا مانع من تبادل الزيارات مع الاصدقاء ، ومناقشة مشاكلهم وهم لن يعتبروا ذلك تدخلا في شؤونهم .

● **الاسد :** (٧/٢٣ — ٨/٢٢)
يوم هادىء تهرب فيه من المشاكل لفترة ، وتنصرف الى تحسين اوضاعك من الداخل .

● **العذراء :** (٨/٢٣ — ٩/٢٢)
ينبغي ان تعود نفسك على التكيف مع اوضاع لا ترتاح اليها وتختلط بشخصية طباعها غريبة .

● **الميزان :** (٩/٢٣ — ١٠/٢٢)
تتمكن مع اصلاح ذات البين بين الشركاء ، او تعيد الوئام الى علاقة عاطفية ، او تحل مشكلة احد الجيران .

● **العقرب :** (١٠/٢٣ — ١١/٢٢)
الزملاء من حولك يعدون العدة للاحتفال بمناسبة ما ، وتسعد بمشاركتهم في ذلك .

● **القوس :** (١١/٢٣ — ١٢/٢١)
حاول الاتصال بالاخرين في الوقت المناسب ، والا ازدادت الامور تعقيدا .. مناسبة اجتماعية تدخل الفرح الى نفسك .

● **الجدي :** (١٢/٢٢ — ١/٢٠)
تكون كثير التصميم ، وتحقق مكاسب كثيرة ، مهما كانت المتاعب التي تعاني منها .

● **الدلو :** (١/٢١ — ٢/١٩)
يوم مليء بالمغامرات ، فلا تتردد فيه في الضرب في اعماق المجهول ، اذ لا شيء يقف في طريقك .

● **الحوت :** (٢/٢٠ — ٣/٢٠)
الامور التي تفعلها في الامكنة العامة بحاجة الى تفكير جدي ، وبحث مستفيض ، فاحذر .

● **احمد المزروعي** ، وكيل وزارة التربية المساعد للتعليم الفني والمهني والخاص ، يستقبل صباح غد « السبت » وفد طلاب المعاهد الفنية والمهنية الذين ادوا العمره ، حيث يستمع الى تقرير عن هذه الرحلة الدينية .

● **الدكتور غالب احمد شرابي** ، عاد الى الكويت من بغداد بعد قضاء اجازة بين الاهل والاصدقاء .

● **محمد درويش ابو زيد** ، رجل الاعمال المغترب ، وصل الى البلاد من فنزويلا ، في جولة عمل خليجية تشمل الكويت والسعودية ، وحل ضيفا على عبد الغني شرف .

● **فاضل الرابحي** ، من رجال الاعمال ، عاد الى الكويت ، بعد أن أمضى اجازة في عمان بين الاهل والاصدقاء .

● **المهندس نور الدين بالول** ، يغادر البلاد اليوم الى استانبول لانجاز بعض الاعمال هناك .

● **راشد سالم شتيل** ، خرج من المستشفى بعد أن اجريت له عملية جراحية تكللت بالنجاح . وقد زاره العديد من الاصدقاء للاطمئنان على سلامته .

● **عمر ابراهيم بكير** ، رزق والسيدة عقيلته بمولود اطلقا عليه اسم « أحمد » .

● **خليفة الملكاوي** ، من اسرة ثانوية صباح السالم (نظام المقررات) ، عاد الى البلاد بعد ان امضى عطلة الربيع متنقلا بين دول الخليج .

● **جمال ابراهيم المتيمي** ، بوزارة الكهرباء ، اقام حفلا للاصدقاء لمناسبة قدوم صديقه خالد المطيري من القاهرة .

الخضري يترأس لجنة التعليم العام غدا

يترأس وكيل وزارة التربية عبدالرحمن علي الخضري اجتماع لجنة التعليم العام في الساعة السادسة من مساء غد ، وذلك لبحث الموضوعات المدرجة على جدول الاعمال .

الكويت تشترك في حلقة التربية الغذائية والصحية

أصدر وزير التربية قرارا بايفاد الموجه الفني للعلوم بالمرحلة المتوسطة محمد عباس بهزاد الى الاردن ، للمشاركة في اجتماع الحلقة الدراسية للتربية الاقليمية عن التربية الغذائية والصحية في البلاد العربية ، التي سيعقدها مكتب اليونسكو الاقليمي للتربية في الدول العربية ، بالتعاون مع وزارة التربية والتعليم الاردنية ، في عمان من ٢١ الى ٢٥ مارس الجاري .

ندوة حول المحاماة

تقيم جمعية القانون بجامعة الكويت في السادسة والنصف من مساء غد « السبت » في نادي اتحاد الطلبة بالفاقدية لقاء مع المحامين حول طبيعة مهنة المحاماة وبعض القضايا العامة ، يشارك فيه المحامون فارس الوقيان ، وعبد الحميد الصراف ، وعبد الله عبد الغفور .

● **السيدة ليلى السبعان** ، تشارك في اسبوع المراة الذي يقيمه الاتحاد الوطني لطلبة الكويت ، حيث تلقي محاضرة عن « دور المراة السياسي في النمو الحضاري » ، وذلك في الساعة السادسة من مساء يوم الاثنين المقبل .

● **السيدة سهير الاتربي** ، حرم الدكتور صادق صالح اخصائي العلاج الطبيعي ، غادرت البلاد بصحبة الزوج والابناء الى روما ومنها للقاهرة .

عيد الاسرة
عيد المحبة والوفاء
٢١ مارس عيد الاسرة

مبروك

● **الدكتورة « دينا »** بمستشفى الصباح ، كريمة الدكتور جابر رمضان تم زفافها الى الدكتور محمد زكي اخصائي الاطفال بمستشفى الفروانية ، في حفل اقيم بفندق شيراتون الكويت وحضره لفيف من العائلات القريبة والصديقة . وقد سافر العروسان الى القاهرة لقضاء شهر العسل هناك .

● **وليد سعيد نوفل** ، احتفل بزفافه الى الانسه سميره احمد معروف ، في حفل اقيم بفندق شيراتون الكويت . وقد سافر العروسان لقضاء شهر العسل .

● **أسماعيل مصطفى عرفات** ، احتفل بخطبته الى الانسة فدوى صدقي علي حسين ، وسط تمنيات الاهل والاصدقاء لهما بالسعادة .

● **صلاح اديب صلاح** ، احتفل بزفافه الى الانسة دلال احمد علي حسن ، في حفل اقيم بفندق ماريوت ، وحضره لفيف من الاهل والعائلات الصديقة .

● **محمد شفيق** ، احتفل بعقد قرانه على الانسة هيام مصطفى ، في حفل اقيم في لؤلؤة المرزوق ، وحضره لفيف من أهل العروسين والاسر الصديقة .

● **اكرم صاقب الموقد** ، احتفل بعقد قرانه على الانسة ميسون محمود العباسي ، في حفل عائلي ضم الاهل والاصدقاء .

● **الانسة هنية الكسم** ، مشرفة سكن مصحات الكويت ، تم عقد قرانها على رجل الاعمال مروان اورفلي في حفل جمع الاهل والاسر الصديقة .

● **يوسف محمد** ، احتفل بخطبته الى الانسة امال محمد السيد ، واقيم حفل الخطبة في الاسكندرية .

● **عبد الخالق سعادة** ، تم عقد قرانه على الانسة مهما التبج ، في حفل ضم الاهل والعائلات الصديقة .

● **محمد احمد الدويك** ، من اسرة مدرسة القرطبي الثانوية ، احتفل بزفافه الى الانسة نجاة احمد عرفة المحاسبة باحد البنوك ، في حفل ضم الاهل والزملاء .

● **عزت محمود الزغبي** ، الموظف باحدى الشركات ، أقام حفلا على شرف صديقه مصطفى عمارة الذي يستعد لمغادرة البلاد نهائيا .

● **راشد محسن عبد الله** ، اقام له والده الموظف بوزارة الاشغال ، والسيدة حرمه ، حفلا لمناسبة عيد ميلاده الاول .

● **أحمد فكري** ، احتفل والده محمد عبد الله فكري ، الموظف بالجمارك ، بعيد ميلاده الاول .

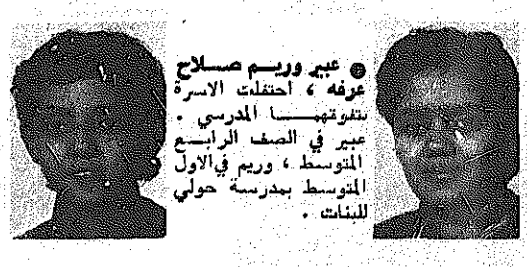

● **عبير وريم صلاح عرفه** ، احتفلت الاسرة بتفوقهما المدرسي . عبير في الصف الرابع المتوسط ، وريم في الاول المتوسط بمدرسة حولي للبنات .

● **عبد الرحيم بدسه** ، تقدم الهدايا لنجليه ضياء وعبد الحفيظ ، لمناسبة تفوقهما في اختبارات الفترة الأولى .

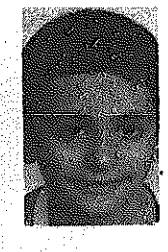

● **محمد رضا سالم** ، اقام له والداه حفلا لمناسبة عيد ميلاده واطفاله الشمعة الخامسة .

● **هاني رمضان مبروك** ، احتفل بعيد ميلاده السادس ، وسط فرحة الاهل والاصدقاء .

فرانس سوار

جولة المبعوث الاميركي للشرق الاوسط

حبيب في لبنان لضمان انتقال السلطة بهدوء

الزيارة التي قام بها فيليب حبيب ، مبعوث الرئيس الاميركي الى منطقة الشرق الاوسط ، الى لبنان هذه المرة كانت مجرد « مرور عابر » استأنف المبعوث الاميركي بعده جولته في عدة دول شرق اوسطية .

ولكن حبيب انتهز فرصة وجوده في العاصمة اللبنانية بيروت ، ليستطلع الاراء وليتظر تعليمات حكومته حول زيارته لدمشق .

وعدم مقابلة حبيب لعدد كبير من المسؤولين اللبنانيين يثبت ذلك . الامر الذي دفع احدى الشخصيات اللبنانية الى القول : ان المبعوث الاميركي لم يحمل في حقيبته اي جديد وانه اكتفى باثارة المشاكل الخاصة بمنطقة جنوب لبنان ، واحتمال قيام اسرائيل بهجوم محتمل على مواقع الفدائيين الفلسطينيين في هذه المنطقة .

وبعد مقابلته لرئيس الوزراء اللبناني ، ووزير الخارجية ، اعتكف حبيب في مقر سفير الولايات المتحدة المعتمد في بيروت انتظارا لتعليمات واشنطن .

ولكن بعض المعلومات التي تسربت من اجتماعات حبيب مع بعض المسؤولين اللبنانيين تفيد بان مهمة المبعوث الاميركي الى الشرق الاوسط تقتصر على العمل من اجل تحسين مناخ العلاقات بين الولايات المتحدة من جهة وسوريا من جهة اخرى ، وتفادي وقوع مجابهة عسكرية بين الجيشين السوري والاسرائيلي . وكانت واشنطن قد سبق لها ان ارسلت حبيب الى المنطقة في الصيف الماضي حيث نجح ، حسب ما قاله رونالد ريغن ، في ذلك الحين ، في نزع فتيل الموقف المتفجر في منطقة جنوب لبنان ، عندما توصل الى اتفاقية لوقف اطلاق النار بين الفلسطينيين والاسرائيليين في شهر يوليو من العام الماضي ، وهي اتفاقية لا تزال سارية المفعول حتى الان .

واكتفى حبيب ، الذي يطلق عليه الاميركيون لقب « طبيب الازمات » ، بهذه العبارة القصيرة ، ردا على

● فيليب حبيب

اسئلة الصحافيين الذين كانوا يلاحقونه وقالها بالعربية « اني اعمل ... لن اتحدث الان لاني مشغول جدا » .

ولكن ، ماذا دار بين رئيس الدولة اللبناني وضيفه الاميركي لبناني الاصل ؟

حبيب ابلغ المسؤول اللبناني الكبير أن الرئيس رونالد ريغن كلفه بثلاث مهمات هي : المضي قدما في مهمته بين اسرائيل وسوريا ، ودعم الهدوء النسبي السائد الان ، وتفادي وقوع انفجار في الموقف .

واضاف المبعوث الاميركي أن فك الاشتباك بين سوريا واسرائيل ستكون له نتائج ايجابية على الموقف في لبنان نظرا لان المسرح اللبناني حساس جدا وبتأثر بأدنى تطور قد يطرأ على الموقف الحالي .

واذا صدق حبيب فانه سيركز جهوده بعد ذلك على الملف اللبناني وعلى انتخابات الرئاسة لانه مقتنع بضرورة نقل السلطة بهدوء ، وفي ظل مناخ ديمقراطي ودون مشاكل . ولاحظ المراقبون أن المبعوث الاميركي لم يعرب هذه المرة كما فعل في السابق عن أن واشنطن تأمل في أن يمدد الياس سركيس فترة رئاسته لمدة سنتين اخريين .

لوس انجلوس

من يستطيع أن يحاسب العسكريين ؟

بقلم : ارت بوكوالد

كان الرئيس ريغن صارما جدا مع الذين يتناولون مساعدات اجتماعية بغير وجه حق ، وخصوصا الطلاب الذين لا يسددون ما عليهم من ديون للحكومة ، واولئك الذين يتصيدون الحسنات بصورة دائمة منها . واصدر اوامره لوزارة العدل بملاحقتهم والانتقام منهم .

ولكن ، وعلى حد علمي ، لم يقدم اي مسؤول في البنتاغون ، أو في الجهاز التنفيذي من وزارة الدفاع حتى الان ، للاحقة وزارة العدل بسبب تبديدهم لاموال دافع الضرائب على مشاريع عسكرية يثبت بعد ذلك انها غير صالحة ، وغير قابلة للتنفيذ .

والسبب هو أن الاسلحة اصبحت متطورة جدا ، ولذلك يوضع حولها ستار من السرية . وهذا الستار يمنع توجيه اللوم لاحد .

وهذا ما سيحدث بالضبط اذا ما عقد الكونغرس جلسة استماع لمناقشة المشروع الاستفزالي الجديد لصنع سيارة جيب جديدة باربعة مقاعد لا يستطيع الجيش الاستغناء عنها .

● هل نستطيع أن نتعرف على شخصية الشاهد ، ونوع وظيفته في البنتاغون ؟

— الجنرال مارك داودي ، المدير المسؤول عن انتاج الاسلحة الجديدة .

● يا حضرة الجنرال . نقد تلقينا معلومات من دائرتكم بان سيارات الجيب الجديدة تكلف الواحدة منها ١٥ الف دولار ، ولكن اول سيارة انتجت بلغت تكاليفها ربع مليون دولار . هل تستطيع ان تبين لنا سبب هذا الفرق الباهظ في السعر ؟

— كان التخطيط في البداية ان تقوم سيارة الجيب الجديدة بنقل الرسائل والرواتب من مقر قيادة الجيش الى الخطوط الامامية ولكن الجنرال سافدج ...

● من يكون هذا الجنرال سافدج ؟

— انه الجنرال المسؤول سابقا عن تصميم وبناء هذه السيارات الجديدة ، بمساعدة من شركة وليباك للسيارات .

● متى تم ذلك ؟

— حسب الوثائق الموجودة لدي ، تم ذلك في سنة ١٩٦١ وانا لم اتعرف شخصيا الى الجنرال سافدج . ولكن حسب الفكرة التي كونتها عنه لا شك انه كان من الجنرالات الممتازين .

● واين هو الان ؟

— لقد دفن بكل المراسم الاحتفالية في مقبرة ارلنجتون عام ١٩٧٩ .

● اذن هذا البرنامج هو برنامج الجنرال سافدج .

— نعم فالفكرة الاولى كانت فكرته . ولكن بعد أن ترك الدائرة ، تبنى الفكرة الجنرال وولف ويفرسبون ، وهو احد خبراء الدفاع ضد الطائرات .

وقد ارتأى الجنرال وولف وخبراؤه وضع صاروخين أرض جو على رفارف السيارة على كلا الجانبين . وهذه الصواريخ يمكن اطلاقها بواسطة رادار يوضع في المقعد الخلفي .

● اذن فهذا هو سبب ارتفاع سعر المركبة الكبير .

— حسنا دعونا نقول ان هذه الاضافات الجديدة لم تساعد على تخفيض السعر .

● وماذا حدث بعد ذلك ؟

— عندما تقاعد الجنرال وولف ، واصبح مديرا لشركة وليباك لصناعة السيارات ، تولى الجنرال فريمان الاشراف على المشروع . واعتقد أن هذا تم عام ١٩٧١ .

وقد حاول الجنرال فريمان البدء بالانتاج ، ولكن ظهر أن جهاز الرادار يجعل سيارة الجيب ثقيلة جدا ، وفي كل مرة كانت تسير فيها داخل الوحول انقلبت على جانبها ، ولذلك رؤي انه من الافضل وضع طوربيد تحتها لكي تبقى محتفظة بتوازنها .

وهذا ادى الى وضع تصميم جديد للهيكل . وقد انهمك الجنرال فريمان بهذا المشروع ، الى ان قرر فجأة أن يرشح نفسه لعضوية الكونغرس . وبذلك تولى ادارة المشروع الكولونيل ميك غيرادي من فرقة المظليين .

وفريق الكولونيل قام باجراء تعديلات جديدة فوضعوا براشونا في مقدمة السيارة ومؤخرتها ، كما استبدلوا المحرك بمدفع هاونزر .

● ولكن كيف تسير سيارة جيب بدون محرك ؟

— لقد سأل الكولونيل غيرادي نفسه هذا السؤال الذي تفضلتم بتوجيهه ، ولذلك عرض المشكلة على مؤسسة ريجنس التي صممت سيارة نقل لكي تجر سيارة الجيب ، وهذا اضاف مائة الف دولار للنفقات .

ولكننا بدون سيارة النقل هذه نضطر لالغاء المشروع بكامله ، وحتى الان لا يوجد امامنا مشروع بديل .

● بصفتك المسؤول عن المشروع الان . هل تضمن لنا أن النفقات لن تزيد عن ربع مليون دولار ؟

— استطيع ان اقدم هذه الضمانة لو انني سابقى على رأس المشروع ، ولكني استقلت لاتولى رئاسة هيئة ابحاث تدرس النفقات اللازمة لاطلاق صاروخ كروز من سيارة النقل التي ستجر سيارة الجيب .

عن « رور اليوسف »

لوموند

زيارة الرئيس الفرنسي لاسرائيل

ميتيران أغضب الجميع

انتهت الزيارة التي قام بها الرئيس الفرنسي لاسرائيل ، وعاد ميتيران الى قصر الاليزيه ، ليواجه هموم المشاكل الداخلية ، وليستعد للقائه المقبل مع الرئيس الاميركي رونالد ريغن في واشنطن . ولكن ردود الفعل على الزيارة ما زالت تستحوذ على اهتمام العرب واليهود والاوروبيين على حد سواء . فقد بدا هؤلاء في تقييم الزيارة ، والنتائج التي ستترتب عليها ، سواء على صعيد العلاقات العربية الفرنسية ، او العلاقات الاسرائيلية الفرنسية ، أو مستقبل المساعي السلمية التي تشهدها منطقة الشرق الاوسط لايجاد حل للنزاع العربي الاسرائيلي .

وقد خرج المحللون السياسيون بالنتائج التالية :

ان زيارة الرئيس الفرنسي للدولة اليهودية لم يكن من اليسير أن تثير الشعور بالرضا لدى جميع الاطراف والتعليقات التي صدرت عن رئيس الوزراء الاسرائيلي مناحيم بيغن تعكس انه على الرغم من المهارة الكلامية التي يتمتع بها فرانسوا ميتيران فان كلمة « منظمة التحرير الفلسطينية »، وكلمة « انشاء دولة فلسطينية » تثيران اضطرابا واضحا في اسرائيل . ولم يكن باستطاعة فرانسوا ميتيران أن يتفادى موجة من الانتقادات وجهها اليه العرب .

ولكن ردود الفعل العربية اختلفت حدتها . فقد ادان البعض كلمة « توازن » واستخدم البعض عبارة « كلمات جوفاء » لوصف احاديث ميتيران . وهذا التباين يعكس مدى الاختلاف الكبير في ردود الفعل العربية

ومنظمة التحرير الفلسطينية تأثرت لان فرانسوا ميتيران لم يقم بتحية الابطال الفلسطينيين ولكن عليها ان تدرك أن الكنيست الاسرائيلي ليس افضل مكان لكي يفعل الرئيس الفرنسي ذلك ، وان الرئيس الفرنسي لم يذهب للدولة اليهودية ليرى الابواب تغلق بقوة في وجهه ، ولم يكن من اللائق ابراز « العقود المغرية والثروات الضخمة وقوة النفط » .. كما فعلت صحافة الخليج وتهديد فرنسا بفرض عقوبات اقتصادية عليها . وهذا النداء الى « المساومة » الذي كان ميتيران يلوم سلفه عليه ، لا يمكن ان يكون مسموعا .

وكما اشارت صحيفة الفايننشال تايمز ، اخيرا فان العلاقات بين الدول العربية وفرنسا قاومت التحفظات والمعارضة التي اثارتها هذه الزيارة مع مصر ، التي يميل البعض الى نسيانها ، ومع العراق ، أو المملكة العربية السعودية ، أو الجزائر . فالتعاون مع كل هذه الدول لا يتعرض للخطر .

ولكن ، من الجائز ان الامر يختلف بالنسبة لبعض دول الخليج . والمواقف التي وقفتها الصحف لا تنسحب بالضرورة على الموقف الحذر الذي تقفه الحكومات في هذه المنطقة . واذا كانت النقطتان اللتان آتخذ فيهما ميتيران بعض الخطوات في اتجاه وجهات النظر الاسرائيلية تتناقضان مع الرؤية العربية للامور فانهما تعكسان ملاحظات منطقية لا تستطيع الحكومات العربية ذاتها الا ان تاخذها في الاعتبار .

النقطة الاولى وتتعلق بتأييد ميتيران لاتفاقيات كمب دايفيد ، وهي تنطوي على عمل يثير صدمة لان مصر ستسترد معظم الاراضي التي فقدتها في حرب يونيو من عام ١٩٦٧ في الوقت الذي تستمد فيه الجاليات العربية الترحيب بالرئيس المصري الجديد حسني مبارك . اما النقطة الثانية فتخص الفلسطينيين فاذا كانت منظمة التحرير الفلسطينية تشمئز من فكرة الاعتراف باسرائيل فزعماء هذه المنظمة يدركون انهم سيضطرون لذلك في الوقت الذي يحين فيه اجراء المفاوضات الم يعلن بعضهم ذلك في ما بينهم ؟ الم يعلن هؤلاء سرا ان ميثاق منظمتهم الذي يدعو الى تدمير اسرائيل لم يعد صالحا .

واذا كانت زيارة عرفات لباريس مستبعدة في الوقت الحاضر فان ميتيران سيتوجه بعد ثلاثة اشهر لزيارة الاردن . وعلى هذا الاساس فان زيارة الرئيس الفرنسي للقدس من المفترض ان تكون مجرد خطوة او مرحلة في سياسة شرق اوسطية فرنسية سيبقى على باريس أن تعيد للعلاقات العربية الفرنسية بريقها السابق .

اعلانات مبوبة — هاتف مباشر : ٨٣٤٣١٠/٨٣٤٣١١

بـ ٢٨ دينار لدى مؤسسة الهبة الكهربائية
ايريال ٢٧ ألمنت مع موتور والوايرات والتركيب ٣٥ دينار
لدينا ايريالات مع بوستر UHF للاستقبال ايران ودبي والبحرين
خيطان القديمة دوار اغفر مقابل مكتب البريد ت : ٧٤٢٢١٩/٧٣٤٣٦٩ يوسف الصفران

معرض ملك الاثاث
وصلت كمية من غرف النوم الاوروبية
فقط بـ ١٩٥ د.ك
السالمية - شارع بغداد - مقابل مدرسة الرازي
تلفون : ٦٤٢٩٦٩ / ٦٣٩٩١٦ بعد الظهر

مطلوب لعائلة أجنبية
فيلا - دور من فيلا - شقة تكييف مركزي
من ٢ / ٣ / ٤ غرف نوم وتوابعهم لسكن عائلات أجنبية
٤٢٩٩٣٢ / ٤٢٩٩٣٦ / ٤٢٩٦٤٨

مطلوب
مؤسسة بحاجة إلى مخلص معاملات له المام باللغة الانجليزية ولديه اجازة قيادة كويتية
لمزيد من المعلومات يرجى الاتصال بعد الظهر من ٥ - ٧,٣٠ مساء
رئيس العلاقات العامة / ت / ٤٣٠٧٣٥
أبو رمزي

مطلوب
سائقون
إجازة خاصة للعمل
نصف دوام صباحا .
ت / ٨١٤٤٨٥
٨١٨٢٩٩

لدينا
يوجد لدينا فلل دور ودورين وشقق سكنية لعائلات وشقق ومكاتب للبيع / مؤسسة محمد الجاعي التجارية العقارية / الشرق / شارع خالد بن الوليد / عمارة الخاطي رقم ٨
ت / ٤٤٣٦٠٢ — ٤١٨٩٩٦

التقسيط على ٢٤ شهرا
على الاجهزة الكهربائية والالكترونية
لدى شركة
الربيعين التجارية
حولي / شارع تونس / جهة الجسر / تلفون / ٥٤٤٩٥٧ - ٣٣٧٧٦

خاص بالأراضي في الأردن
تعلن مؤسسة فلسطين للأراضي والعقارات
١) قطع اراض سكنية متفرقة في عمان وضواحيها والزرقاء بأسعار مناسبة .
٢) قطع اراض سكنية في الفسطل مجاورة لشارع المطار الدولي وقريبة جداً من المدرسة والحديقة العامة ٣٥٠٠ دينار للدونم .
٣) قطع سكنية واستثمارية في الجيزة بسعر يتراوح بين ١٠٠٠ — ٣٠٠٠ دينار للدونم .
٤) اراض استثمارية في المنطقة الصناعية « الذهبية الغربية » بسعر ٩٥٠ دينار للدونم .
٥) اراض استثمارية بالقرب من جامعة اليرموك الجديدة بسعر ٣٠٠ دينار .
٦) مشاريع استثمارية كثيرة محيطة بالمطار الجديد في كل من : زويزا — ارينبه الغربية — القيطرة — مسترة الفالج — رجم ابن عقل — بريك وغيرها .
٧) مشاريع زراعية في قصر الحلابات وهادبا وسا السرحان وغيرها .
نرحب بكل من يرغب في بيع أرضه أو الاستفسار عن أية ارض أو الاطلاع على أي مخطط متوفر لدينا سواء رغب في الشراء أم لم يرغب .
للمراجعة : مؤسسة فلسطين للاراضي والعقارات — حولي شارع بيروت — منتصف المسافة بين مكتب بريد حولي ودوار هدى شعراوي — مقابل الخبز الايراني — تلفون : ٥٣٢٠٢٠ — ٥٢٨٤٦٠ — ص.ب ٢٢٦٣٣ الصفاة / رضوان نزال .
— تسهيلات بالدفع —

سيدتي
سحرك في عينيك
لي تبدو عيناك أجمل
اجعلي رموشك تنمو أطول وتمنعها من السقوط .. باستعمال الكريم المقوي للرموش .
تاليكا
الفرنسية الشهيرة
لوكلاء / صيدلية الناصر
حولي / شارع تونس / ت / ٥٤٥٩١٠

مفاجأة ...
ورق جدران اسباني
سعر المتر ٦٠٠ فلس
مع منظر للباب مجانا ، اصباغ / المنيوم ، اسقف صناعية قواطع بارتشن ، تركيب سجاد / ارضيات بلاستيك كهرباء / تلفون ٦١٧٤٩٥ - ٦١٧٧٢٠
اعتمدوا مصبغة غادر الكبرى
الأولى في تنظيف السجاد والمكاتب والمنازل
لاحاجة لنقل السجاد من منازلكم ومكاتبكم
• معداتنا الحديثة تنقل اليكم •
* مع استعداد لتنظيف فرش السيارات *
حولي شارع تونس — تلفون : ٥١٠٠٤٨

تعلن
واحة العطشان
عن حاجتها الى :—
معلمين ساندويش
جراسين
عمال عصير
المراجعة شخصيا — حولي / شارع بيروت / مجمع الحاوي / مقابل سينما الأندلس

معقول ونص
تركيب ورق جدران لغرفة ٤ × ٤ بـ ٢٥ دينار
• ورق جدران الماني ممتاز سعر المتر المربع مع التركيب ١,٥٠٠ د.ك
• أرضيات • جوت • مخمل • أصباغ • ورق قش
• قواطع بريتش وكافة لوازم وأعمال الديكور
الاستشارات الهندسية مجاناً — تلفون : ٨١٦٩٣٨

بـ ١,٥٠٠ د.ك
بالاضافة للتوقيت بها تاريخ اليوم والشهر
ولدينا تشكيلة كبيرة رجالية ونسائية
وأسعار خاصة للجملة .
ولدينا ساعة يد بها آلة حاسبة بسعر ٥ دنانير
الكويت — مقابل مجلس الوزراء بلوك ٣ الدور الثاني مكتب ٤٥ .
الفحيحيل — شارع الدبوس عمارة فهد العام الدور الأول فوق الدرابين رقم ٤٨ .

الأهلية للديكور
أحدث ورق جدران لعام ٨٢
استعداد تام لجميع اعمال الديكور
شارع عمان / قرب الدوار / ٦٥٦٤١٠

مركز غسيل وتنظيف السجاد
نقوم بتنظيف السجاد الدوروني والعجمي
وسلمك السجاد خلال ٢٤ ساعة
اتصل بنا لنرسل من يتسلم السجاد
٥٣٣٩٠٤ / لسلكو للتجارة العامة

قضايا صغيرة

*** قاذفة قنابل سوفيتية جديدة * ريغن مستعد للمساومة * تعتيم على شحنات الاسلحة لكوبا * شميت يخشى عواقب نقل القمة الى بون * واينبرغر يتعرض لحملة من زملائه * بوش لن يعود اذا رشح ريغن نفسه ***

موسكو :

تسربت بعض المعلومات للدوائر الاميركية حول قاذفة القنابل السوفيتية الجديدة التي كشفتها اقمار التجسس الاميركية .

وتقول دوائر البنتاغون ان هذه الطائرة اكبر من طائرة بي ١ الاميركية. وان الاتحاد السوفيتي سيمتلك منها ما بين ٥٠ الى ٧٥ طائرة في التسعينات .

واشنطن :

رغم قول الرئيس ريغن انه لن يقدم اي تنازلات للكونغرس في سبيل تمرير الميزانية . الا انه بدأت تصدر اشارات من البيت الابيض تفيد ان الرئيس مستعد للمساومة ، وانه سيوافق على تخفيض مبلغ ١٥ الف مليون دولار من ميزانية الدفاع ، وعلى اجراء تخفيضات طفيفة في ميزانية المساعدات الاجتماعية .

ولكنه لا يوافق اطلاقا على اي تخفيض في الاعفاءات الضرائبية .

وينتظر بعد هذه الاجراءات ان يخف العجز بمقدار خمسة الاف مليون دلاور عن الرقم الذي اقترحه الرئيس .

سان فرنسيسكو :

ادهش ويليام كيزي البيت الابيض عندما اعلن في حديث صحفي ان شحن طائرات من طراز ميغ ٢٣ من الاتحاد السوفيتي الى كوبا يخرق الاتفاقية التي وقعت بين خروتشوف وكنيدي سنة ١٩٦٢ التي تمنع الكرملن من ارسال اسلحة هجومية الى كوبا ، لان مساعدي الرئيس ريغن يريدون التعامل مع هذه المشكلة بحذر .

بون :

ضغط المستشار هيلموت شميت كثيرا من اجل تغيير مكان انعقاد مؤتمر القمة للدول الغربية من بروكسل الى بون وذلك لكي يثبت للرئيس ريغن ان المانيا الاتحادية ما زالت على ولائها للتحالف الغربي .

وبعد ان نجحت مساعي المستشار بدأ الالمان الغربيون يبدون قلقهم من ان تتكون مظاهرات عارمة يشترك فيها مئات الالوف من الالمان احتجاجا على زيارة ريغن .

نيويورك :

تصريحات غاسبر واينبرغر حول السياسة الخارجية للولايات المتحدة لم تزعج الكسندر هيغ وزير الخارجية وحده بل ازعجت عددا من الوزراء الاخرين .

وقد قال احدهم : لو كنت في محل الرئيس ريغن لطلبت من واينبرغر ان يكف عن اعطاء تصريحات عامة ، ولطلبت منه ايضا ان يقدم تقريرا اسبوعيا عما قامت به وزارته لمكافحة التسيب والفساد بداخلها .

لوس انجلوس :

اذا رشح ريغن نفسه مرة ثانية لانتخابات الرئاسة سنة ١٩٨٤ هل ياخذ معه جورج بوش لنيابة الرئاسة مرة اخرى بناء على ضغط الجناح اليميني في الحزب الجمهوري ؟ يقول احد المطلعين جوابا على هذا التساؤل : انه لا امل في ذلك ، لان ريغن يعتبر ان الولاء لشخصه ياتي في المقام الاول ، وثقته بولاء نائبه الحالي مهتزة .

الديلي تلغراف

الرئيس الاميركي يثير أزمة بين الحكومة البريطانية والبرلمان

حزب العمال يهدد بالمقاطعة إذا ألقى ريغن خطاباً أمام البرلمان

اعربت رئيسة وزراء بريطانيا ، مارغريت تاتشر عن استيائها للرئيس ريغن ، بسبب اقدام البيت الابيض على تسريب خبر الدعوة التي وجهتها اليه الحكومة البريطانية لالقاء خطاب امام مجلس العموم البريطاني ، اثناء زيارته لبريطانيا في ٨ يونيو المقبل .

وقالت مارغريت تاتشر لريغن ، عبر القنوات الدبلوماسية ان التصرف الاميركي اثار ضيقها الشديد ،وسبب خلافا كبيرا بين الحكومة البريطانية والمعارضة .. وقالت مصادر وايتهول ان السفير الاميركي في لندن ، جون لويس ، اعتذر لوزارة الخارجية عن المضايقات التي حدثت لرئيسة وزراء بريطانيا ، ويعتقد ان الرئيس ريغن سيعتذر شخصيا .

وهدد حزب العمل المعارض بمقاطعة خطاب ريغن وقال مايكل فوت ، زعيم الحزب في لقاء سريع اجراه مع رئيسة الوزراء انه غاضب جدا ، لان الحكومة لم تستشره قبل دعوة ريغن لالقاء الخطاب ، وانه قرأ الخبر ، كغيره ، في الصحف .

وقال مايكل فوت لمارغريت تاتشر: لو استشرتني في دعوة ريغن لالقاء خطاب أمام مجلس العموم فانني سارفض ، اذ انني بحاجة لان اناقش القضية مع زملائي في زعامة الحزب .

وقبل اللقاء الذي حدث بين رئيسة الوزراء وزعيم حزب العمل ، نفى ناطق باسم ١٠ داوننغ ستريت ما نشر من ان مارغريت تاتشر وجهت دعوة محددة لريغن لالقاء الخطاب .

وقال : ان مسالة القاء الخطاب كانت احتمالا من عدة احتمالات تمت مناقشتها بين الحكومتين ، ولم يتم التوصل الى قرار محدد بشانها .

واثار التصرف الاميركي ، الذي يعتبر خرقا فاضحا للبروتوكول عاصفة من المكالمات الهاتفية بين مقر رئاسة الوزراء وقصر بكنغهام ، حيث ان ريغن سيصل بريطانيا بدعوة من الملكة .

وكان قصر بكنغهام قد اكد الانباء التي سربها البيت الابيض ، بان الرئيس ريغن وزوجته سيحلان ضيفين على العائلة المالكة البريطانية في قصر وندسور ، اثناء زيارتهما لبريطانيا التي ستستمر يومين ، ولكن كبار المسؤولين في الحكومة البريطانية شعروا بالدهشة من الانباء التي سربتها ادارة ريغن ، فقد كان هؤلاء يريدون أن يتم اعلان النبا في لندن وواشنطن في وقت واحد .

ولكن ، واضح ان موظفي الادارة الاميركية لم يتمكنوا من اخفاء مشاعرهم بالسعادة تجاه شرف اسبغته بريطانيا على ريغن ، في الوقت الذي لا تمنحه الا لعدد قليل من زعماء العالم .. وكان اخر زعيم دولة القى خطابا أمام مجلس العموم البريطاني هو الجنرال ديغول ، عام ١٩٦٠ .

وسيكون ريغن اول رئيس اميركي يقيم في قصر وندسور منذ وودرو ويلسون عام ١٩١٩ .

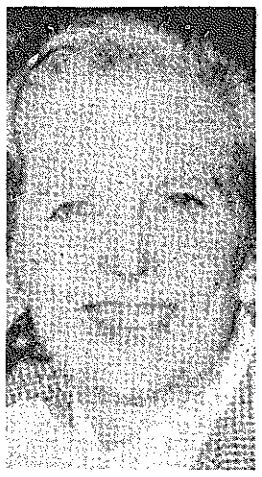

● مارغريت تاتشر

والملاحظ ان بريطانيا لم تمنح الرؤساء الاميركيين السابقين الذين زاروها الشرف الذي منحته لريغن ، بالقاء خطاب امام مجلس العموم ولكن الدلائل تشير الى ان الحكومة البريطانية قد تسحب هذا الامتياز بسبب تهديد حزب العمال بمقاطعة الجلسة التي سيلقى فيها الخطاب .

واعضاء البرلمان البريطاني من حزب العمال يكنون عداء شديدا لريغن بسبب تصعيده لسباق التسلح النووي وغير النووي في العالم ، وتدخله في الحرب الاهلية في السلفادور .

وفي اللقاء الذي عقده هؤلاء مع رئيسة الوزراء في مكتبها في مجلس العموم ، قال مايكل فوت لمارغريت تاتشر ان ريغن مثير للجدل على جانبي الاطلنطي وهو غير مناسب لهذا الشرف الكبير الذي تضن بريطانيا به على الزعماء .. واحتج لرئيسة الوزراء لانها لم تستشره . وقالت مارغريت تاتشر ان المفاوضات ما زالت في مراحلها الاولية ، ودعت مايكل فوت الى المشاركة في زيارة ريغن الى ويستمنستر ، وبذلك وضعته في مأزق .

وبالرغم من ان مايكل فوت وباقي زعماء حزب العمل ينتقدون ريغن ، فانه من الصعب عليه ، كزعيم للمعارضة عدم المشاركة في احتفال تكريم زعيم دولة حليفة ، اثناء زيارته لبريطانيا ، ولذلك فان مايكل فوت سيناقش هذه القضية مع وزارة الظل.

وبالرغم من ان اعضاء حزب المحافظين في مجلس العموم رحبوا بزيارة ريغن الا انهم انتقدوا تسرب اخبارها للصحف قبل ابلاغ اعضاء المجلس في بريطانيا بها رسميا ، ورأى هؤلاء ان ريغن اعطى المعارضة سلاحا قويا تهاجم به الحكومة ، وقال احدهم : لقد اصبحت الزيارة مشكلة.

وستفرض على ريغن الذي نجا من محاولة اغتيال في واشنطن في السنة الماضية حراسة مشددة ، اثناء زيارته لبريطانيا .

من حقيبة الايام

التهديدات مستمرة والجولات مستمرة

كان الجميع ينتظرون، اي ان الوقت ليس وقت حلول، لا كبيرة ولا صغيرة، وكان المرحلة مرحلة انتظار وتشرذم وتدهور محدود، فمصر تنتظر ٢٥ نيسان لتشاهد اخر جندي اسرائيلي يغادر سيناء، ذلك ان الانسحاب سيحرر المفاوض المصري من ورقة الانسحاب وعدم الانسحاب او تأجيله التي لعبها المفاوض الاسرائيلي منذ بداية المفاوضات، وبعد ٢٥ نيسان تستطيع مصر ان تعتبر ان كمب ديفيد قد انتهى، فالرئيس المصري الذي وقع الاتفاقين قتل من دون ان يقتل الاتفاقان اللذان وقعهما، والرئيس الاميركي الذي شارك هو الآن خارج البيت الابيض من دون ان يتنكر خلفه لدور "الشريك الكامل"، اما رئيس الوزراء الاسرائيلي فلا يزال في السلطة ولم تنفع في ازاحته تمنيات شريكيه في كمب ديفيد وتمنيات اعدائه الكثيرين في العالم، وبعد ٢٥ نيسان يصبح الكلام عن كمب ديفيد مجرد تشبث بشيء انتهى فعلا، فاذا كانت عملية السلام عجزت في زخمها عن اجتذاب دول اخرى فكيف اليوم بعدما ظهرت طبيعة السلام الذي تم وحدود هذا السلام وكونه محدودا، بعد الموعد المشار اليه سيكون صعبا على الركن الاخير من اركان كمب ديفيد الثلاثة ان يقنع الرئيس مبارك والرئيس الاميركي بتمديد كمب ديفيد، وسيكون من الصعب عليه اكثر اقناع مصر بالتفسيرات الاسرائيلية للاتفاقين، اذ بانسحاب اسرائيل من سيناء يستنفد الاتفاقان اغراضهما، مصر استرجعت سيناء من دون حرب، خسرت من زعامتها وموقعها لكنها تعتقد ان الخسارة موقتة، اسرائيل انسحبت من سيناء لكنها خرقت جدار العداء حولها واوجدت خللا استراتيجيا في التوازنات التي كانت قائمة، مصر باتت خارج النزاع وخارج الجامعة العربية، وحتى عودة مصر الى بعض العرب لا تعني العودة الى الحرب، فليس في استطاعة الجيش المصري ان يحارب اسرائيل بالاسلحة الاميركية، ولانه لا يمكن المراهنة كثيرا على عملية "التطبيع" التي تكاد تتوقف عند الحدود الرسمية يصبح الاميركي هو الضمانة، اي عليه ان يضمن لاسرائيل عدم عودة مصر الى موقعها قبل كمب ديفيد، وعدم عودة اسرائيل الى ممارسة لغة الحرب ضد مصر.

في اي حال الاميركي موجود في سيناء، وهو سيحاول عبر وجوده ضمان استمرار الصلح المصري الاسرائيلي وضمان استمرار مصر في موقع التحالف مع الولايات المتحدة، والقاسم المشترك بين المسعى الاميركي والاسرائيلي هو العمل على ابقاء العالم العربي منقسما، اي العمل على تأخير عودة مصر الى العرب في انتظار ان يكون اطراف اخرون قد اقتنعوا بعملية سلام جديدة.

لهذا تمارس الولايات المتحدة ضغوطا كبيرة على مصر، وحين يشكو الرئيس المصري من مخاوف اسرائيل من عودة العلاقات المصرية العربية فان شكواه لا تقتصر على اسرائيل وحدها، فالولايات المتحدة قد توافق على عودة مصر الى العرب ولكن على الا تسيء هذه العودة الى الحسابات الاميركية في مرحلة ما بعد نيسان.

لكن عودة مصر الى العرب مسألة معقدة، فلا شيء الآن يشير الى استمرار الدول العربية الاخرى في الاتفاق على "الحد الادنى"، ولا شيء يشير الى ان في امكان الملوك والرؤساء العرب الاجتماع للبحث في عودة مصر، لذلك قد تعود مصر الى بعض العرب فتؤدي عودتها الى الانقسام في حين ادى خروجها الى اتفاق اعقبه انقسام، والغريب هو ان يجد الرئيس مبارك الموقف الاسرائيلي غريبا، فالرئيس المصري يعرف ولا شك ان اسرائيل والولايات المتحدة عملتا معا من اجل ابعاد مصر عن العرب وابعاد العرب عن مصر، وفي مناخ الانتظار يتابع شارون تهديداته كما يتابع السفير فيليب حبيب جولاته، وبين التهديدات والجولات تكامل واضح.

ميشال ابو جوده

اعلانات مبوبة

هاتف مباشر : ٨٣٤٣١٠/٨٣٤٣١١

لأول مرة في الكويت
شامبو للوجه شامبوكوب
ينظف ويعقم وينعم البشرة للوجه
• شامبوكوب : يطهر وينشط خلايا الوجه • شامبوكوب : يزيل الحبوب والدهنيات والبثور السوداء عن الوجه
• شامبوكوب : له مفعول ممتاز ضد البكتيريا • شامبوكوب : الحل المناسب لمشاكل بشرة الوجه • شامبوكوب : مفحوص ومراقب علمياً بفرنسا
يباع لدى: صيدلية الجودر ـ حولي شارع تونس تلفون: ٥١٠٣٥٤ وجميع الصيدليات

كريم كنت
سيدتي : نحن نوفر لك الوقت والسـ
على الوجه واليدين وجميع انحاء الجسـ
لا يسبب مشاكل لبشرة الوجه او الجسـ
او جسمك وانتظري قليلاً ثم اغسـ
اشقر غير ظاهر..
يباع في صيدلـ
الجمعيات التعاونية والصالو
الوكلاء شركة وهران
ص.ب ٥٧٤٦ / تلفون

Kent الجديد
لامة باستعمالك كريم كنت لتشقير الشعر
م .... كريم كنت جاهز للاستعمال
م ، ضعي كريم كنت على وجهك
ليه بالماء البارد ليصبح بعدها الشعر
ية السماح
ات والأماكن المتخصصة
التجارية وصيدلية السماح
٦١٧٣١٦ - ٦١٧٧٣٢

Scottie
سكوتي
ورد المحارم الاكثر انتشاراً في كافة انحاء العالم
متينة - ناعمة الملمس
متوفرة في جميع الجمعيات التعاونية والاسواق
المركزية / للاستفسار / ت ٨٣١٠٨٤ ٨٣٨٠٨٧

سيدتي .. نعرض الآن
الملابس الربيعية والصيفية لعام ٨٢
من اجمل دور الازياء الاوروبية وكذلك
عطورات وادوات التجميل / احذية نسائية / ملابس اطفال
هدايا للمولود ـ العاب اطفال وهدايا لجميع المناسبات
معرض حسين الوهيب
للنوفوتيه والكماليات / النقرة
شارع المغرب / قرب تجمع النقرة الشمالي / مقابل جمعية الاصلاح الاجتماعي / تلفون / ٥١٠ ٥٥٠

■■ مؤسسة محمد الجاهلي العقارية ■■
(مكتب زكي العقاري) يقدم قطع الاراضي التالية:
١) قطع اراض في مدينة المفرق الخدمات متوفرة والاسعار رخيصة جداً.
٢) قطع اراض في ضاحية السرو مقابل مضخة بنزين رجب خشمان والاسعار مغرية.
٣) قطع اراض في القويسمة والقطع صغيرة والاسعار ١٥ دينار للمتر الواحد.
٤) قطع اراض في ماركا قرب نادي السباق الملكي ـ السعر ٨٥٠٠ ـ ٩٠٠٠ دينار.
٥) قطع اراض في اليادوده والخدمات متوفرة والسعر ٧٠٠ دينار.
٦) قطع اراض في القسطل والخدمات متوفرة حولها وقرب دوار المطار والسعر ٣٥٠٠ دينار.
٧) قطع اراض في مطار علياء الدولي الاسعار تتراوح بين ١٤٠٠ ـ ١٧٥٠ دينار.
٨) قطع اراض على اوتوستراد الزرقاء ـ اربد الجديد والاسعار رخيصة جداً.
٩) قطع اراض في قصر الحلابات في حوض رقم ١ و١٩ والسعر من ٥٠ ـ ٩٠ دينار.
سارع يا أخي العربي واحجز قطعة أرض لأن فرصة العمر تأتيك مرة واحدة فاغتنمها واتصل بهاتف: ٤١٨٩٩٦ ـ ٤٤٣٩٠٢ شارع خالد بن الوليد بالشرق ـ عمارة الكاظمي رقم ٨.

في آن واحد
أن . أ . سي
حزام لشد عضلات البطن وازالة الام الـ
خلفية لازالة جميع آلام الظهر والعمود الفقـ
امامية منشطة لشد عضلات البطن ومنعها
خاصـ
الـ
الوكيل : شركة وهران التجارية / تلفون
يباع في : صيدلية السماح / شارع سالم المبارك
ت ٦١٧٣١٦ وجميع الصيدليات والمحلات

NAC
ظهر به اعمده
ري ودائرة
ن الترهل
ة بعد
ولادة
ب ٦١٧٧٣٢
ك / السالمية
ت

النآصر للتأجير
السيارات الأمريكية وهوندا اتوماتيك
النقرة / شارع المغرب / قرب مستوصف صولي الجنوبي
ت / ٥٤١٠٨٩

■ نشتري أسهم ■
• برقان • البترول • وربة • التمويل • البري • الاطارات • الزراعية • الملامين • الخازن • مكتب طالب •
تلفون: ٤١٦٣٠٤ ٤١٦٢٨٦ ـ ٤٣٣١٩٩

لدينا
فلل ـ أدوار من فلل ـ شقق مكيفة مركزيا من ٣ ـ ٤ غرف نوم مع صالة وصالون و٣ حمامات وملحق وحديقة وتلفون .
للاتصال ٤٢٩٩٣٢ / ٤٢٩٩٣٦ / ٤٢٩٦٤٨

تعلن مؤسسة برقان للسيارات
عن حاجتها الى : باصات وسوبرقان وصالون للنقل الخارجي /
للمراجعة الشرق / عمارة الأسماك / شارع الهلالي / تلفون / ٤١٧٩٣٢

مطلوب
اجازة فيديو
تلفون : ٧١١٢٩٥ جمال

القبس في "كرنفال" الذهب بسوق المباركية ٣

في مواجهة هبوط أسعار الذهب

هل يتفوّق الحدس العفوي على النظريّات الاقتصاديّة؟

● استعراض الفترينة .. اول خطوات الشراء .

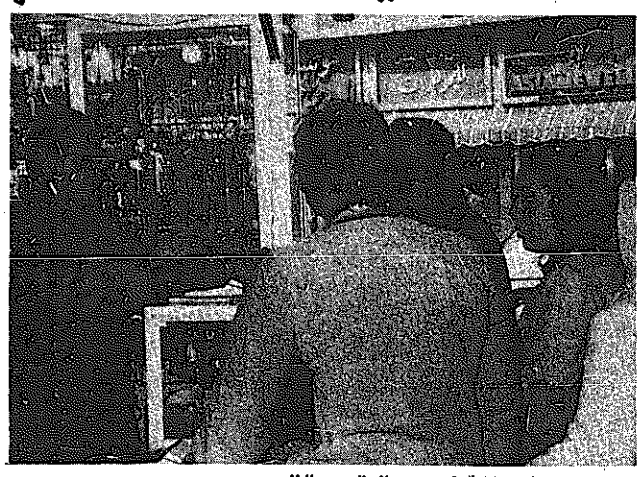

● في المباركية امس .. الزبائن بالطابور .

عاجل .. عاجل .. الرجاء ارسال كميات الذهب التي تعاقدنا على شرائها وحسب الاتفاق السابق .. وباقصى سرعة ممكنة ... ارسلوا لنا ٥٠ قطعة اخرى من وزن كيلو !

هذا ما حملته رسائل التلكس التي طارت امس من الكويت بعضها ذهب شرقا نحو هونغ كونغ .. وبعضها طار غربا نحو زيوريخ، لندن، نيويورك .

طلبات ، طلبات .. منها الجديد ومنها المتجدد .. وكلها لتلبية الطلب المحلي الذي اشتعل منذ يومين ولم تخمد ناره الـ ٨٠ دينارا الاضافية على سعر الكيلو امس الاول.

« القبس » تتابع في هذه الحلقة تحقيقا عن سوق المباركية الذي بدأ قبل يومين اشبه « بكرنفال » شارك فيه جميع الناس تقريبا .

مسؤول في البنك المركزي الاتحادي الاميركي :

افضل ما يمكن عمله بالذهب .. لا شيء !

مسؤول في احد البنوك المحلية :

صغار المدخرين هم الفئة المقبلة على السحب من الودائع .

وفي تصريح لاحد محافظي مجلس الاحتياطي الاتحادي في البنك المركزي الاميركي اخيرا « ان افضل ما يمكن عمله بالذهب من جانب المصارف المركزية هو لا شيء ! فلا ينبغي علينا ان نبيع ، او ان نعيد تعويم الذهب ، كما لا ينبغي علينا التدخل في السوق ».

كذلك قال رجال المصارف في مؤتمرهم المنعقد في العاصمة الايطالية انهم لا يعرفون وسيلة لاستخدام الذهب في مكافحة التضخم واعادة الثقة بالنقود .

وقال بول جينستي المدير العام لشركة صامويل مونتاغو للمعادن النفيسة في لندن انه رغم المبيعات الضخمة للذهب من جانب الولايات المتحدة وصندوق النقد الدولي في السنوات السابقة فان السلطات النقدية تمتلك ما يزيد على ٤٠ الف طن من اصل المخزون العالمي البالغ مائة الف طن تقريبا .

وهناك العديد من الاقوال الصادرة عن اولئك الذين يفترض بهم معرفة ابعاد واحتمالات هذا التدهور الذي اصيب به الذهب .

المراهنة

ولكن صغار المدخرين الذين يعتمدون الحدس يراهنون على النتائج كلما تحرك سوق الذهب العالمي بحدة صعودا او هبوطا .. يرتفع سعر الذهب — كما حصل في اواخر عام ٨٠ — فتزلزت المدخرات الى السوق : الحلى ، السلاسل الخفيفة .. حتى الاسنان الذهبية الخربة بيعت في سوق الذهب في اوج صعوده الاخير .. في الوقت الذي واجه العرسان مشكلة شراء المصوغات الذهبية المطلوبة .

ولكن استمرار ارتفاع السعر جعل الناس تعتاد شراء الذهب بالمستوى السعري الدارج .. فعادت الى السوق حركة شراء المصوغات الذهبية .. التي تحولت في العام الماضي بشكل جزئي الى اقتناء السبائك .

وقد كانت السبيكة الذهبية باوزانها المتدرجة من غرام واحد الى الف غرام كانت تقليعة الادخار التي رافقت حركة استعادت المصوغات المعلية ربا محرما .

وفي حالة صادفناها اثناء الجولة في سوق الذهب كان احد المدخرين يشتري ذهبا مقدار كيلو غرام واحد بسعر ٣٥٠٠ دينار تسليم اول يونيو.

هكذا يقود جنون الذهب الى تصرفات لا تنأى عن الجنون كثيرا .

وفي الوقت الذي اعرب احد الصيارفة عن ضيقه في سبيل تلبية طلبات المشترين للذهب على هيئة سبائك .

قال مسؤول في احد البنوك المحلية ان حركة سحب مدخرات صغار المودعين قد نشطت هذين اليومين بصورة ملفتة للنظر ولا سيما من قبل فئة الموظفين حاملي دفاتر التوفير . واضاف المسؤول الذي طلب عدم الاشارة الى اسمه او اسم البنك الذي يعمل فيه :

— ان حركة سحب المدخرات بدأت منذ عشرة أيام تقريبا .. وان غالبية الزبائن الذين قاموا بسحب مدخراتهم هم من فئة المدخرين غير المنتظمين في الايداعات .. ومن أصحاب ارصدة تقل عن الخمسة الاف دينار غالبا ..

بينما حركة السحب اخف عند المدخرين الذين ينتظمون في ايداعاتهم في مبالغ متقاربة شهريا والمستثمرين في التوفير منذ فترات اطول .. وهكذا تقل المسحوبات الى ان تتلاشى تقريبا عند فئة كبار المدخرين .

ويفسر احد الاقتصاديين هذه المفارقات بانها دليل اقبال صغار المدخرين على المجازفة املا بان يحققوا عن طريق الذهب ما فشلوا في تحقيقه بالتوفير الانفاقي المعيشي المعتاد .

اما الآن ، حصلت (غربلة) بسيطة بالنسبة لاولئك الذين باعوا كل ما لديهم اثناء جنون الاسعار .

من المجنون ؟

فهؤلاء الذين اشتروا على امل الادخار ، معتمدين على ان لهذا الاصفر الرنان (حالات) جنون تهب من حين لاخر .. فتكون فرصتهم للبيع .. ثم الشراء من جديد ،وهكذا.

ولكن المراهنة على جنون الذهب تتحول الى جنون عندما يضع المدخرون كل ما لديهم في سلة ادخار واحدة . ويسلمونها الى اقدار السوق التي لا يعلم بها — حتى اولئك الذين تفترض بهم المعرفة واستشفاف المتغيرات المقبلة قبل حصولها — كما سبق الحديث .

ثمة حالة هوس لشراء الذهب اصيب بها اولئك الذين اتهموا الذهب بالجنون فلم يكتف بعضهم بتحويل ما لديه من نقود الى ذهب ، بل اخذ يستدين ويحرر كمبيالات على نفسه ليحصل على نقود يشتري بها ذهبا بالسعر الرخيص .. وكان لسعر الذهب معدل معلوم مفهوم يقاس به صعوده وهبوطه . فمن يدرينا ان سعر ٣٠٠٠ دينار للكيلو وهو السعر السائد الان هو الحد الادنى الذي يصعب تصور ما هو ادنى منه.

شراء وبيع الوهم

كما ان شراء وبيع الذهب بموجب تعاقد للتسليم المؤجل قد اصبحا شائعين في الاسواق العالمية الى درجة انها تسيطر على سوق الذهب الجاهز فعلا للتسليم في اميركا واوروبا .. وقد لوحظت عمليات من هذا القبيل تتم بين بعض المشتغلين بالصنف عندنا مع انها من الناحية الشرعية تعتبر في انحدار اسعار الذهب ، بحيث بدأت تلك الاسعار تراوح مكانها عند مستوى ارفع قليلا من ٣٠٠٠ دينار للكيلو ... ويتزايل اقبال المشترين على زخمه فلم يرف لهم جفن ، ولم يحاولوا التمهل بانتظار عودة سعر الذهب الى ما قبل الزيادة والتي اشرنا اليها ، عندما تحرك السعر صعودا بمقدار ٨٠ دينارا للكيلو . في الوقت الذي ينصح الخبراء بعدم الاستجابة لهذا الهبوط ..

فمن الذي سيثبت صدقا في الرؤية المستقبلية .. او من الرابح في سوق الذهب المعتمدون على النظريات الاقتصادية ام المعتمدون على الحدس والتخمين ؟.. الايام القليلة المقبلة ستعطينا الجواب .

مزيدا من الذهب لمنع الخسارة !

كثيرون ممن التقيناهم في سوق المباركية يشترون الذهب ، كانوا من مقتني المصوغات الذهبية بكثرة نسبية ، الغرض منها الادخار . وكانت تفسيرات هؤلاء لاقبالهم على شراء المزيد من الذهب ، برغم الخسارة المتحققة في مدخراتهم ، ان وجود الذهب لديهم باسعار شراء سابقة مرتفعة ، هو ما يدعوهم الى شرائه الان باسعار منخفضة ، من اجل تدارك سعر التكلفة الاجمالية لمقتنياتهم حيث سيصبح متوسط السعر اقرب الى الامان المستقبلي .

ثبات اسعار الذهب صباح امس

تميز سعر الذهب بالثبات في السوق المحلية ظهر امس وذلك بالمقارنة باسعاره ظهر امس الاول :

وبلغت اسعاره مقومة بالدينار الكويتي كالتالي :

نوع الذهب	سعر البيع ظهر امس
ذهب كيلو ٩٩٩	٣٠٩٥
ذهب كيلو ٩٩٥	٣٠٧٥
ذهب عشر تولات	٣٦١٫٥٠٠

من جهة اخرى قال مصرفيون في لندن امس ان سعر الذهب تميز بالثبات في اسواق السبائك الاوروبية في مستهل عملية التداول الصباحية امس، غداة انتعاش طرا عليه ورفع سعر الاونصة ٢٥ر٥ دولارات .

وتم الاتجار بالمعدن النفيس عند افتتاح اسواق السبائك اللندنية صباح امس بسعر ٣٢٤ — ٣٢٤٫٥٠ دولارا، في مقابل سعر اقفال كان الليلة قبل الماضية ٣٢٢٫٥٠ دولارا .

وارتفعت اسعار الفضة في غضون ذلك الى ٧٫٢ — ٧٫٢٥ دولارات للاونصة ، بعد ان كان سعر اغلاقها امس الاول ٧٫٠٧ — ٧٫١٢ دولارات للاونصة .

سوق الخضار اليوم الجمعة

مراقبو البلدية والمشترون في سوق الخضر بالشويخ على السواء الفوا حكاية اليوسف افندي الباكستاني الذي تحول يوميا كميات منه الى شبك الفوز او الى المحرقة . وقد وصلت شحنة من هذا الصنف بعد ظهر امس فوجدت فيها نسبة من التلف تم بسببها حجز ..) صندوق حولت الى الشبك للفرز، وتقدر نسبة غير الصالح منها بحوالي ١٥٠ — ٢٠٠ صندوق .

ما عدا ذلك فالبضاعة التي وصلت على ٧٠ شاحنة من مختلف المصادر وبيعت بالجملة ، كانت على مستوى جيد او فوق المتوسط ، لولا وجود بعض صناديق التفاح المغشوش والفاصوليا المتيبسة ، ولكنها تباع كفاصوليا خضراء .

والاسعار اجمالا هي نفس اسعار يوم الاربعاء وكالتالي :

الصنف والمصدر	الوزن كيلو	السعر غ/د/ك	الصنف والمصدر	الوزن كيلو	السعر غ/د/ك
تفاح اميركي	١٨	٧٫٠٠٠	فلفل حار اردني	٥	٣٫٥٠٠
تفاح لبناني	١٨	٤٫٢٥٠	فلفل حلو اردني	١٠	٣٫٥٠٠
تفاح تركي	١٨	٤٫٠٠٠	سبانخ اردني	٥	١٫٠٠٠
موز فلبيني	١٢	٢٫٥٠٠	ملفوف	١٠	١٫٢٥٠
برتقال ابوصرة لبناني	١٨	٤٫٥٠٠	قرنبيط	١٠	١٫٧٥٠
برتقال تركي	١٨	٣٫٠٠٠	فجل	١٠	١٫٠٠٠
ليمون حامض	١٥	٢٫٢٥٠	ثقت	١٠	١٫٢٥٠
كلمنتينا لبناني	١٠	٤٫٥٠٠	شمندر لبناني	١٠	١٫٥٠٠
يوسف افندي اردني	١٠	٣٫٥٠٠	جزر	١٠	٢٫٠٠٠
يوسف افندي لبناني	١٠	٣٫٥٠٠	بصل تركي	١٢	١٫٢٥٠
غريب فروت	١٠	١٫٢٥٠	بصل هندي	١٢	١٫٥٠٠
بوملي	١٥	٤٫٢٥٠	ثوم هندي	١٠	٦٫٠٠٠
عنب هندي	٣	٣٫٠٠٠	بامية هندي	٤	٢٫٥٠٠
عنب اسباني واميركي	٥	٥٫٠٠٠	فاصوليا اردنية	٥	٣٫٠٠٠
جوافة هندي	٥	٢٫٠٠٠	بازيلا مصرية	٤	٢٫٠٠٠
برقوق استرالي	٥	٤٫٠٠٠	فرع سعودي	١	٢٠٠
بطيخ سعودي	١	٢٠٠	ارضي شوكي مصري	٦	٢٫٠٠٠
مانجو هندي	٦	٤٫٥٠٠	هندباء لبناني	١٠	٢٫٥٠٠
كمثري استرالي	١٥	٥٫٥٠٠	نعناع مصري	٤	١٫٢٥٠
كمثري اميركي	١٠	٤٫٠٠٠	بقدونس	٤	٥٠٠
طماطم كويتي	١٠	١٫٢٥٠	خبيزة كويتي	٣	٥٠٠
طماطم اردني	١٠	١٫٢٥٠	سلق كويتي	٣	٥٠٠
طماطم دبي	٧	٧٥٠	فلفلس مصري	٥	٢٫٢٥٠
بطاطا لبنانية	١٥	٢٫٢٥٠	نعناع مصري	٤	٢٫٥٠٠
بطاطا مصرية	١٥	٢٫٠٠٠	جرجير كويتي	٣	٥٠٠
خيار لبناني	١٠	٤٫٥٠٠	بطاطا حلوة لبناني	١٥	٢٫٥٠٠
خيار اردني	٧	٣٫٠٠٠	كرفس كويتي	٣	٧٥٠
			شبت كويتي	٣	٧٥٠
			فول اردني	٥	٢٫٠٠٠
			فول مصري	٥	

نعي فاضل

آل الفقهاء وآل نور وآل البلبيسي

من عنبتا

في الكويت والوطن الغزي ينعون بمزيد الأسى والحزن فقيدهم الغالي الحاج

محمد عارف محمود

الذي وافاه الأجل المحتوم يوم أمس الخميس وسيشيع جثمانه إلى مثواه الأخير صباح يوم الجمعة ما بين الثامنة والتاسعة صباحا. تقبل التعازي لمدة ثلاثة أيام للرجال في منزل عادل عبدالكريم عبدالصمد «أبو حسام» الكائن بالنقرة شارع أحمد بن طولون. وللنساء في منزل الفقيد.

«إنا لله وإنا إليه راجعون»

أسعار الاسهم

وزارة التجارة والصناعة — حركة اسعار الاسهم ليوم الخميس ٨٢/٣/١١

الرقم	اسم الشركة	اسعار اليوم: الاعلى	الادنى	الاقفال	الكمية المتداولة	عدد الصفقات	سعر الاقفال السابق: الاقفال	التاريخ	الفرق
	اولا — الشركات المالية								
١	بنك الكويت الوطني						٢٩ر٥٠٠	٢/ ٩	
٢	بنك الخليج						٢٨ر٠٠٠	٢/ ٦	
٣	البنك التجاري الكويتي						١٧ر٥٠٠	٢/ ٨	
٤	البنك الاهلي الكويتي						٢٩ر٠٠٠	٢/١٤	
٥	بنك الكويت والشرق الاوسط						١٩ر٠٠٠	٢/ ٩	
٦	البنك العقاري الكويتي						١٩ر٨٠٠	٢/ ٧	
٧	بنك برقان						١٨	٢/١٠	
٨	بيت التمويل الكويتي						١٢ر٢٥٠	٢/١٠	
٩	الكويتية للاستثمار						٩ر١٥٠	٢/١٠	
١٠	الاستثمارات الخارجية						٦ر٧٥٠	٢ / ٩	
١١	الدولية الكويتية للاستثمار						٩ر٥٠٠	٢/١٠	
١٢	الكويت للتأمين						٣١ر٠٠٠	٢/ ٨	
١٣	الخليج للتأمين						١٦ر٥٠٠	٢/١٠	
١٤	الاهلية للتأمين						٢٤ر٠٠٠	٢/١٦	
١٥	وربة للتأمين	١٠ر٥٠٠	١٠ر٣٠٠	١٠ر٥٠٠	٧٦١٧	٤	١٠ر٥٠٠	٢/١٠	
	ثانيا — الشركات الصناعية								
١٦	الصناعات الوطنية						١٠ر٠٠٠	٢/١٥	
١٧	صناعة الانابيب المعدنية						١٠ر١٠٠	٢/ ٣	
١٨	اسمنت الكويت						٢٠ر٢٥٠	٢/ ٧	
١٩	الاسماك الكويتية المتحدة						٨ر٣٠٠	٢/ ٢	
٢٠	مخازن وصناعة التبريد						٦ر١٠٠	٢/١٧	
٢١	الوطنية لصناعة وتجارة السيارات						١ر٨٠٠	٢/١٠	
٢٢	الكويتية لبناء واصلاح السفن						٢ر٠٠٠	٢/ ٩	
٢٣	الكويتية المتحدة للدواجن						٢ر٤٠٠	٢/١٢	
٢٤	صناعة الادوات الصحية	١ر٢٥٠		١ر٢٥٠	٥٩٨٥٤	١	١ر٢٥٠	٢/١٠	
٢٥	الخليج للكيبلات						٩ر٠٠٠	٢/ ٧	
٢٦	صناعة الملامين الكويتية						٢ر١٠٠	٢/ ١	
٢٧	اطارات الكويت	١ر٨٢٠		١ر٨٢٠	٢٠٠٠	١	١ر٨٢٠	٢/١٠	
	ثالثا — شركات النقل والخدمات								
٢٨									
٢٩	نقل وتجارة المواشي						٩ر٦٠٠	٢/ ٨	
٣٠	النقل البري						٢ر٧٠٠	٢/ ٩	
٣١	السينما الكويتية الوطنية						٣٢ر٥٠٠	٢/ ٨	
٣٢	الفنادق الكويتية						٥ر٦٠٠	١/٢٨	
٣٣	الكويتية للاغذية	١١		١١	١٥٠٠٠	١	١١ر٢٥٠	٢/ ٩	٠ر٢٥٠-
٣٤	المنتجات الزراعية	٢ر٧٠٠		٢ر٧٠٠	٥٠٠٠	١	٢ر٧٥٠	٢/ ٦	٠ر٠٥٠-
٣٥	المخازن العمومية	٢ر٨٠٠		٢ر٨٠٠	٦٩٩١	٢	٢ر٨٥٠	٢/١٠	٠ر٠٥٠-
	رابعا — الشركات العقارية								
٣٦	عقارات الكويت						١٢	٢/١٠	
٣٧	العقارات المتحدة						١٩ر٠٠٠	٢/ ٩	
٣٨	الوطنية العقارية						٩ر٠٠٠	٢/ ٩	
	خامسا — الشركات الكويتية المقفلة المصرح لها بالتداول								
٣٩	المركز المالي الكويتي						٧ر٨٥٠	١/٢٧	
٤٠	المجموعة الاستشارية العقارية								
٤١	الصالحية العقارية						٩ر٠٠٠	١/٢٢	
٤٢	المقاولات والخدمات البحرية								
٤٣	مشاريع الكويت						٤ر٠٠٠	٢/ ١	
٤٤	التسهيلات التجارية						٤ر٧٥٠	١/٢٦	
	سادسا — الشركات الخليجية المصرح لها بالتداول								
٤٥	الخليج الاستثمارية العقارية	٢ر٣٠٠		٢ر٣٠٠	١٠٠٠٠	٢	٢ر٢٥٠	٢/ ٩	٠ر٠٥٠+
٤٦	الخليج للتنمية الزراعية						٢ر٨٥٠	٢/٢	
	المجموع الكلي : ١٩٦٤٦٢					١٢			

اسعار الاسهم الخليجية

حركة اسعار الاسهم ليوم الخميس ١٩٨٢/٣/١١

الرقم	اسم الشركة	اسعار اليوم: الاعلى	الادنى	الاسعار السابقة: الاعلى	الادنى	التاريخ
١	بنك الخليج الاول					
٢	بنك الخليج المتحد					
٣	بنك الساحل					
٤	مركز الخليج المالي	٠ر٤٠٠	—	٠ر٤٠٠	٠ر٣٤٥	٨٢/٣/١٠
٥	مركز الكويت والخليج المالي					
٦	مجموعة الشارقة	٠ر٥٧٠	٠ر٥٥٠	٠ر٥٦٠	٠ر٥٤٠	٨٢/٣/١٠
٧	اللؤلؤة الاستثمارية					
٨	الاستثمارات الخليجية	٢ر٤٠٠	٢ر٣٥٠	٢ر٢٥٠	—	٨٢/٣/٦
٩	الانماء العربية الدولية					
١٠	الساحل للتنمية والاستثمار			٠ر٣٩٠	—	٨٢/٣/٦
١١	العربية للاستثمارات العامة « شعاع »	٠ر١٨٠	—	٠ر١٨٠	—	٨٢/٣/٨
١٢	مجموعة البحرين والكويت للاستثمار « دبي »	٠ر٤٠٠	—	٠ر٣٩٥	—	٨٢/٣/١٠
١٣	العالمية للتأمين					
١٤	الشارقة للتأمين					
١٥	اتحاد الخليج للتأمين					
١٦	التأمين المتحدة					
١٧	العربية الدولية للتأمين					
١٨	اسمنت الخليج					
١٩	اسمنت الشارقة	٠ر٤٤٠	٠ر٤٣٠	٠ر٤٣٠	٠ر٤٢٠	٨٢/٣/١٠
٢٠	اسمنت الفجيرة					
٢١	اسمنت عجمان					
٢٢	رأس الخيمة للاسمنت الابيض	٠ر٢٩٥	—	٠ر٢٩٠	—	٨٢/٣/١٠
٢٣	الصناعات الخليجية					
٢٤	الحديد والصلب					
٢٥	المناجم الاستثمارية	٠ر٢٨٠	—	٠ر٢٠٠	—	٨٢/٣/٩
٢٦	الخليج المتحدة للخدمات الصناعية					
٢٧	الخليج للصناعات الدوائية					
٢٨	الدواجن والعلف رأس الخيمة	٠ر٢٣٠	—	٠ر٢٢٠	—	٨٢/٣/١٠
٢٩	الصناعات الخفيفة					
٣٠	الشرقية للانتاج والتوزيع الفني					
٣١	الجزيرة للمقاولات					
٣٢	المشاريع الطبية					
٣٣	عقارات الخليج	٠ر٢٨٥	٠ر٢٢٠	٠ر٢٢٥	٠ر٢٢٠	٨٢/٣/١٠
٣٤	المجموعة الخليجية للمشاريع والصناعة	٠ر٢٦٠	٠ر٢٢٠	٠ر٢٢٠	٠ر٢١٠	٨٢/٣/١٠

الشركات

شركة اسواق الكويت	١ر٩٥٠	شركة الليوان العقارية	١ر٣٥٠
شركة الوطنية الاولى	٢ر٤٠٠	شركة الوساطة المالية	١ر٦٠٠
شركة الدائرة الاستثمارية	٢ر٦٠٠	شركة الوحدات الاعلانية للاستثمار	٠ر٦٥٠
شركة المتحدة للتداول	٢ر١٥٠	شركة المعادن الثمينة	٠ر٧٢٠
شركة سنام العقارية	٢ر٧٥٠	شركة الجنوب العقارية	١ر٩٠٠
الشركة الكويتية الانمائية الفنية	١ر٤٠٠	الشركة الكويتية لزراعة النخيل	٠ر٨٠٠
شركة الجزيرة العقارية	٢ر٢٥٠	شركة الرسالة	١ر٤٠٠
بيت الاوراق المالية	١ر٨٥٠		

اسعار العملة

المزيني

دولار اميركي	٢٨٤ر٥
دولار كندي	٢٢٩
دينار اردني	٨٢٧
دينار عراقي	٥٣٦
دينار تونسي	٥٨٦
دينار يمني جنوبي	٨٢٩ر٥
دينار بحريني	٧٦٢
درهم امارات	٧٧٤
درهم مغربي	٥١ر٥
ريال قطري	٧٨٢
ريال سعودي	٨ر٣٢٠
ريال عماني	٨١٦
ريال يمني شمالي	٦٢ر٣٨٠
ليرة لبنانية	٥ر٩٠٠
ليرة سورية	٥ر٤٠٠
ليرة تركية	١ر٨٥٠
ليرة ايطالي	٢٢٥
جنيه استرليني	٥١٧
جنيه مصري نقدي	٢٩٠
جنيه مصري تحويل	٣٢٥
جنيه سوداني	٢٨٥
جنيه قبرصي	٦٨٠
مارك الماني	١٢٠ر٥٠٠
فرنك سويسري	١٥٣
فرنك فرنسي	٤٧ر٠٠
فرنك بلجيكي	٦ر٥٠٠
غيلدر هولندي	١١٠ر٥
بيزتا اسباني	٢ر٨٠٠
ين ياباني	١ر٢٠٠
تومان ايراني	٩ر١٠٠
روبية هندية	٣٠ر٦٥٠
روبية باكستانية	٢٥ر٩٥٠
روبية سري لانكا	١٢ر٥٠٠
ذهب تولات	٣٥٧
ذهب ٩٩٥	٣٠٦٠
ذهب ٩٩٩	٣٠٧٠

دول مجلس التعاون خلال الفترة من عامي ١٩٧٥ الى ١٩٨٠

الناتج المحلي يتضاعف ٤ مرات ليرتفع من ٦٢ مليار دولار إلى ٢١٠ مليارات

افادت احصائيات نشرتها احدى صحف دولة الامارات العربية المتحدة أمس ان اجمالي الناتج المحلي لدول مجلس التعاون الخليجي الست تضاعف اربع مرات خلال الفترة من عامي ١٩٧٥ الى ١٩٨٠ ، وانه ارتفع من حوالي ٦٢ مليار دولار الى اكثر من ٢١٠ مليارات دولار .

ويضم المجلس كلا من الكويت والسعودية ، ودولة الامارات ، وقطر ، والبحرين ، وسلطنة عمان .

وبينت الارقام ، التي وردت في احصائيات تضمنها تقرير حول التطورات الاقتصادية العربية اصدرته بصورة مشتركة لاول مرة الامانة العامة للجامعة العربية وصندوق النقد والانماء العربيان ونشرته صحيفة البيان ان ، قطاعات النفط والصناعات الاستخراجية والمحروقات والتعدين ساهمت وحدها بنسبة تصل في المتوسط الى ٦٤٫٥ بالمائة ، من اجمالي ناتج الدول الست .

واوضحت ، ان اكبر نسبة مساهمة في الناتج جاءت من جانب القطاعات الاخرى غير النفطية وهي البناء والتشييد ، الذي بلغت نسبة مساهمته ٩٫٧ بالمائة ويليه الخدمات الحكومية ٧٫٤ بالمائة ثم التجارة والمطاعم والفنادق ٥٫١ بالمائة والصناعات التحويلية اربعة بالمائة والتمويل والتامين والمصارف ٣٫٧ بالمائة والنقل والمواصلات والتخزين ٣٫٢ بالمائة .

ولم تتعد مساهمة قطاع الزراعة والغابات والصيد ٠٫٨ بالمائة والكهرباء والماء والغاز ٠٫٢ بالمائة والاسكان ٠٫٢ بالمائة والخدمات الاخرى ٠٫٩ بالمائة .

وفصلت الاحصائيات الناتج المحلي في كل دولة على حدة ، وافادت ان اجمالي الناتج المحلي في الكويت ارتفع خلال الفترة المذكورة من حوالي ١٢ مليار الى حوالي ٢٠ مليار دولار .

وفي السعودية ارتفع من ٣٠ مليار دولار الى ١٣٧ مليار دولار ، اما في الامارات فقد زاد من ٨ مليارات دولار الى ٣٠ مليار دولار .

وفي البحرين ارتفع من ٩٢٠٫٦ مليون دولار ، الى اربعة مليارات دولار ، بينما ارتفع في سلطنة عمان من مليارين الى خمسة مليارات دولار . (كونا)

البنك المركزي :

٣٧٥٥ مليون دينار فائض الميزان التجاري الكويتي عام ١٩٨٠

يستفاد من النشرة الاحصائية الفصلية للبنك المركزي عن الاسعار في الكويت ان البيانات المتوفرة عن الرقم القياسي لاسعار الجملة لعام ١٩٨١ تشير الى تراجع ذلك الرقم خلال الربع الثالث الى ٢٠٧٫٥ نقاط اي بما نسبته ١٪ عن الربع الثاني ، وارتفاعه خلال الربع الثاني الى ٢٠٩٫٥ اي بنسبة زيادة بلغت ٢٫٦٪ عن الربع الاول ، وحيث ان الرقم القياسي لاسعار الجملة يتاثر اساسا بتغيرات اسعار بند الغذاء الذي يشكل وزنا ملحوظا ٧٠٫٧٪ في ذلك الرقم ، فقد تراجع بند الغذاء من ٢٢١٫٠ نقطة في شهر يونيو الى ٢١٣٫٤ نقطة خلال شهر اغسطس .

وتجدر الاشارة الى الثبات النسبي لاسعار البنود الاخرى خلال الربع الثالث من عام ١٩٨١ حيث حقق بند الادوية والادوات الكتابية ٢١٩٫٩ نقطة بدون اختلاف يذكر عن اسعار الربع الثاني ، بينما حقق بندا المواد والادوات المنزلية ، والكساء ومواد الزينة زيادة بلغت ٤ بالمائة ، و٣٪ على التوالي .

وتقوم الادارة المركزية للاحصاء حاليا باعداد سلسلة جديدة للارقام القياسية لنفقة المعيشة بهدف تعديل الاوزان النسبية لبنود الانفاق التي تستخدم في ترجيح اسعار السلع الداخلة في الرقم القياسي لنفقة المعيشة ، واستخدام نتائج بحث ميزانية الاسرة الاخير ١٩٧٧ـ١٩٧٩ ، هذا بالاضافة الى تغيير بنود الانفاق ذاتها لتكون متفقة مع ما توفر حديثا من معلومات عن الخصائص الاجتماعية والاقتصادية لانفاق الاسرة ، وتاثير ذلك في انماط الاستهلاك والانفاق بين سنة الاساس في السلسلة السابقة ١٩٧٢ وفترة البحث الاخير .

التجارة الخارجية

اكتملت في هذا العدد البيانات الشهرية التفصيلية الخاصة بتجارة الكويت الخارجية لعام ١٩٨٠ باكمله وكذلك البيانات الاولية الاجمالية عن الستة اشهر الاولى من عام ١٩٨١ وتشير بيانات عام ١٩٨٠ ان قيمة اجمالي الصادرات قد زادت بنسبة ٨٫٥٪ بالمقارنة بعام ١٩٧٩ ، نتيجة ارتفاع كل من الصادرات النفطية بما نسبته ٦٫٩٪ ، والصادرات غير النفطية بنحو ٢٢٫٧٪ ، وترجع الزيادة في قيمة الصادرات النفطية الى ارتفاع متوسط اسعار النفط الخام عام ١٩٨٠ عن العام السابق بنسبة ٦٣٪ مقابل انخفاض الكمية المصدرة بما نسبته ٣٣٫٥٪ وذلك نتيجة قرار الحكومة بتقييد الحد الاقصى لانتاج النفط الخام لشركة نفط الكويت ابتداء من اول ابريل عام ١٩٨٠ بنحو ١٫٥ مليون برميل في اليوم ، اما الزيادة في قيمة اجمالي الصادرات غير النفطية ، فقد نجمت عن زيادة الصادرات المحلية بما نسبته ٢١٫٦٪ ، واعادة الصادرات بنسبة ٢٧٫١ ، اما الواردات ، فقد بلغ معدل الزيادة في قيمتها ٢٢٫٨٪ بالمقارنة بالعام السابق .

وتشير البيانات الاولية المتوفرة عن النصف الاول من عام ١٩٨١ الى انخفاض قيمة اجمالي الصادرات بما نسبته ١٢٫٦٪ في هذه الفترة بالمقارنة بالفترة المقابلة من العام السابق ، نتيجة انخفاض قيمة الصادرات النفطية بما نسبته ١٦٫٩٪ ، وزيادة قيمة الصادرات غير النفطية بنسبة ٤٧٫٨٪ ويعود السبب في انخفاض قيمة الصادرات النفطية الى انخفاض كمية صادرات النفط الخام بنسبة ٣٥٫٢٪ ومنتجاته المكررة بنسبة ٢١٫٧٪ مقابل ارتفاع متوسط اسعار النفط بما نسبته ٣٦٪ للفترة ذاتها ، اما قيمة الواردات فقد حققت زيادة بلغت نسبتها ١٤٫٢٪ بالمقارنة بالفترة المقابلة من العام السابق .

ولقد حقق ميزان الكويت التجاري فائضا بلغ ٣٧٥٥ مليون دينار عام ١٩٨٠ مقابل فائض قيمته ٣٦٥٢ مليونا عام ١٩٧٩ اي بزيادة نسبتها ٢٫٨٪ ، بينما انخفض الميزان التجاري في الستة اشهر الاولى من عام ١٩٨١ عن الفترة المقابلة من عام ١٩٨٠ بحوالي ٢٣٪ نتيجة لارتفاع قيمة الواردات وانخفاض قيمة اجمالي الصادرات كما تبين سابقا .

الشركات الأميركية خائفة من ردود فعل ليبيا على قرار ريغن بوقف استيراد النفط الليبي

اعربت شركات تجارية اميركية عن قلقها في نيويورك امس من ان يواجه الليبيون قرار ادارة الرئيس الاميركي ريغن وقف استيراد النفط من ليبيا ، بفرض حظر على استيراد المعدات التكنولوجية المتقدمة من الولايات المتحدة .

ويامل مسؤولون اميركيون الا يكون لانقطاع الامدادات النفطية الليبية تاثير كبير على اسعاره ، وان تتمكن الولايات المتحدة من الحصول على كميات بديلة عن النفط الليبي من مصادر اخرى .

ويدعم هؤلاء وجهات نظرهم ، بقولهم ان واردات الولايات المتحدة من البترول الليبي سجلت انخفاضا ملحوظا خلال السنوات الاخيرة ، وان حجمها الاجمالي لايزيد عن ١٢٠ الف برميل في السنة ، اي ٢ بالمائة من الواردات الاميركية الكلية وقد بلغ معدل ما استوردته الولايات المتحدة من ليبيا خلال سنة ١٩٨٠ حوالي ٧١٦ الف برميل في اليوم .

ويبدي هؤلاء تحفظا ملحوظا ازاء انعكاسات قرار الرئيس ريغن على الشركات النفطية الاميركية الخمس العاملة في ليبيا ، وهي اميرادا هيس ، وكونوكو ، وماراثون ، واوكسيدنتال ، وموبيل اويل ، ولا يخفون قلقهم ازاء تاثير حظر ليبيا استيراد التكنولوجيا الاميركية على الجهات المنتجة لهذه المعدات .

وقد اوضح بيان لوزارة الخارجية الاميركية ان اقدام ليبيا على مثل هذه الخطوة سيحدث تاثيرا مباشرا على جانب تقدر قيمته بـ ٥٧٨ مليون دولار من صادرات التكنولوجيا الاميركية اي ٢ بالمائة من الحجم الاجمالي لمبادلاتها التجارية .

وذكر تحليل لشركة غالف النفطية ، ان ليبيا كانت تنتج ٢٫١ مليون برميل يوميا سنة ١٩٧٩ وانها تنتج ٨٠٠ الف برميل في اليوم حاليا ، انها بحاجة الى تصدير حوالي ١٫٣ مليون برميل في اليوم لتغطية احتياجات ميزانيتها على اعتبار ان النفط يؤمن لها اكثر من نصف ناتجها القومي . (كونا)

هيغ يتمنى عرقلة بناء خط أنابيب الغاز بين الاتحاد السوفيتي وأوروبا الغربية

تساءل الكسندر هيغ وزير الخارجية الاميركي عما اذا كان ينبغي للولايات المتحدة ان تحاول ابطاء بناء خط الانابيب ، الذي سيحمل الغاز الطبيعي من الاتحاد السوفيتي الى اوروبا الغربية ، والذي ثار حوله الجدل .

وقد ابلغ لجنة مجلس الشيوخ امس الاول ان الولايات المتحدة لا تستطيع ايقاف تنفيذ المشروع ، الذي تم التخطيط له منذ وقت طويل .

وذكر ان السؤال الذي ينبغي توجيهه هو ما اذا كان تاخير المشروع يبرر العواقب التي ستؤثر على الوحدة الغربية .

واضاف قائلا ، نحن لا نستطيع ايقافه بالتاكيد . والتاخير سيكون شيئا متناهيا في الصغر . وعليكم بعد ذلك ان تسالوا ما اذا كانت العواقب التي سننجم عن ما يتعلق بالوحدة الغربية تبرر هذا التاخير . واجابتي عن هذا السؤال كما ارى حتى الان ، هي لا .

وتعارض الولايات المتحدة المشروع ، على اساس انه سيجعل اوروبا الغربية معتمدة على الاتحاد السوفيتي ، وسيمد موسكو بفيض من العملة الصعبة .

● الكسندر هيغ

ويطير جيمس بكلي مساعد وزير الخارجية الى اوروبا في نهاية هذا الاسبوع ، لاجراء محادثات مع الحلفاء حول خط الانابيب ، مركزا على مسالة القروض الغربية للاتحاد السوفيتي في المستقبل .

ركود الغرب يضغط على صادرات شرق آسيا المزدهرة

اصاب الركود في الغرب اخيرا اقتصاديات جنوب شرق اسيا المزدهرة الامر الذي جعل افاق التصدير كئيبة ، وادى الى هبوط اسعار الاسهم في سوقي سنغافورة وكوالا لامبور للاوراق المالية .

وعلى الرغم من ان كل الدول في المنطقة سجلت معدلات نمو سنوي مؤثرة ، تتراوح بين خمسة وعشرة في المائة ، فان من المتوقع ان يتباطا التوسع الاقتصادي قليلا هذا العام ، حيث بدات اثار الركود في الولايات المتحدة واوروبا في الانتشار .

وقد انخفضت قيمة الاسهم في سوق سنغافورة للاوراق المالية بما قيمته حوالي ٢٫٦ مليار دولار في الشهر الماضي ، ولا يرى التجار اي بوادر على انتهاء هذا الهبوط في المستقبل القريب .

كما ان الصورة كئيبة في ماليزيا حيث تاثرت العائدات من السلع ـ التي تشكل الصادر الرئيسي ـ بالركود العالمي في الطلب الصناعي على المطاط والتصدير وزيت النخيل .

ووفق سماسرة الاوراق المالية ، فان الاسهم في سوق كوالا لامبور انخفضت بما قيمته حوالي ١٫٧ مليار في الشهر الماضي وليس من المحتمل ان تتحسن حيث ان احتمال اجراء انتخابات عامة في منتصف العام يثير قلق المستثمرين .

(رويتر)

في التقرير السنوي لبنك الكويت الصناعي

أنور النوري : قفزت ميزانية البنك خلال ٨١ إلى ٥٣٤ مليون دينار

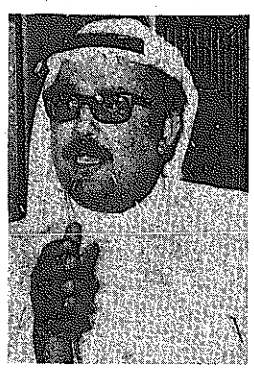

● انور عبد الله النوري

ذكر السيد انور عبد الله النوري ، رئيس مجلس الادارة والعضو المنتدب لبنك الكويت الصناعي ، في مستهل كلمته ، التي بوب بها التقرير السنوي للبنك لعام ١٩٨١ ، ان ميزانية البنك بلغت ٥٣٤ مليون دينار بالمقارنة مع ميزانية العام السابق البالغة ٤٥١ مليون دينار .

وارجع النوري هذا النمو الى قرار وزارة المالية القاضي بصرف رصيد القرض الحكومي الثاني مرة واحدة بدلا من صرفه على دفعات حسب التزامات البنك في التمويل الصناعي وتوقعات السحب .

وذكر ان عدد المشاريع الصناعية ، التي مولها البنك خلال العام المنصرم ٣٩ مشروعا بلغت كلفتها الاجمالية ٧٣٫٣٠٦٫٠٠٠ دينار ، ساهم البنك فيها بمقدار ٣٢٫٢٩٠٫٠٠٠ دينار .

واشار الى ان البنك بهذا يكون قد مول منذ انشائه ٢٢٠ مشروعا كلفتها الاجمالية ٣٧٦٫٥٣٤٫٠٠٠ دينار ، ساهم البنك فيها بمبلغ ١٧٣٫٥٠٢٫٠٠٠ دينار ، على شكل قروض او مساهمات .

واكد رئيس مجلس الادارة ، ان البنك استمر في سياسته الرامية الى ترويج المشاريع الصناعية الجديدة داخل الكويت ، فانتهى من دراسة مشروعين احدهما لصناعة القناني الزجاجية والاخر لطباعة الصفيح واسس شركتين بالمشاركة مع مساهمين اخرين لتنفيذ هذين المشروعين .

كما اشار الى ان البنك استمر في تمويل المشاريع الصناعية خارج الكويت بشروط تجارية .

ثم اضاف ، ومول هذا العام مشروعا لصناعة وحدات تكييف الهواء المركزي في الشارقة . وفي هذا السياق ذكر النوري ، ان لجنة للاستثمار الصناعي شكلت في نهاية عام ٨١ مهمتها استقصاء فرص الاستثمار الصناعي خارج الكويت .

بعد ذلك تطرق النوري الى مجال النشاط المالي والمصرفي لبنك الكويت الصناعي ، حيث قال ، ان اعمال دائرة التمويل التجاري قد انسمت واستمر البنك بمساهماته في القروض المشتركة .

واضاف ، وساهمنا خلال هذا العام بالاشتراك مع البنوك الكويتية الاخرى في تاسيس مجموعة الاوراق المالية ، واعرب النوري عن امله في ان يكون لهذه المجموعة دور اساسي في تنظيم عمليات سوق الاوراق المالية في الكويت .

وفي مجال التنظيم الداخلي قال انور النوري : لقد استحدثت لجنة للتدريب والاشراف على برنامج تدريبي للعاملين الجدد .

وزير التجارة البحريني يعود لبلاده

عاد وزير التجارة والزراعة البحريني حبيب احمد قاسم الى المنامة امس في ختام زيارة للكويت استغرقت ثلاثة ايام .

قال السيد قاسم في تصريح لوكالة انباء الخليج ، انه اجرى خلال هذه الزيارة محادثات مع وزير التجارة والصناعة السيد جاسم خالد المرزوق تناولت استعراضا شاملا للعلاقات الاقتصادية والتجارية الوطيدة التي تربط بين البلدين الشقيقين كما تناولت المباحثات الموضوعات التي ستطرح على مؤتمر وزراء التجارة لدول مجلس التعاون الخليجي .

واشار الى انه حضر خلال الزيارة كذلك حفل افتتاح فرع الشركة البحرينية الكويتية للتامين ، الذي تم تحت رعاية سمو ولي العهد رئيس مجلس الوزراء الشيخ سعد العبدالله السالم الصباح .

(كونا)

عتيقة : القرار الاميركي تجاه النفط الليبي يستحق الادانة والشجب

صرح السيد علي عتيقة الامين العام لمنظمة الاوابك بان القرار الاميركي الذي اتخذ تجاه النفط الليبي قرار يستحق الادانة والشجب لان اميركا اول دولة تدعي انها تستنكر قرارات الحظر .

وحول موقف الاوابك من القرار الاميركي قال في تصريح لوكالة الانباء القطرية ، ان الامر متروك للحكومات العربية لتتخذ فيه قرارها نظرا لاهميته وخطورته .

وتوقع السيد عتيقة ، أن الامر لن يمر بسهولة باعتبار ان النفط الليبي جزء لا يتجزأ من النفط العربي .. وليبيا جزء لا يتجزأ من الامة العربية .

وعن توقيت اتخاذ القرار قال ان المهم جوهر القرار وليس التوقيت .

واضاف ان الجلسة الختامية لمؤتمر الطاقة العربي الثاني قد تاجلت الى مساء امس وذلك لاسباب اجرائية بحتة .

(ق.ن.ا)

كالديرون بيرتي : الشهور المقبلة صعبة على الدول المصدّرة للبترول

● هابيرتو كالديرون بيرتي

اعرب وزير الطاقة الفنزويلي هابيرتو كالديرون بيرتي ، عن اعتقاده بان منظمة البلدان المصدرة للبترول (اوبيك) التي ستعقد مؤتمرا طارئا لها في فيينا في ١٩ مارس الحالي ، لن تكون مضطرة لاتخاذ قرارات .

وقال الليلة قبل الماضية في اشارة واضحة الى فائض السوق النفطي وهبوط اسعار البترول انه يتعين ، بذل جهد كبير للحفاظ على تضامن ووحدة دول المنظمة .

وتوقع بيرتي ، ان تكون الشهور المقبلة صعبة بالنسبة للدول المصدرة للبترول ولا سيما ان الدول الصناعية ستبدا في تخزين الوقود بعد انقضاء فصل الشتاء في ابريل المقبل .

محللون نفطيون :

خفض أسعار النفط النيجيري قد يعرض جهود "الأوبيك" للخطر

قال محللو شؤون اسواق النفط الغربيون امس ان تخفيض سعر النفط النيجيري ، الذي تقول مصادر الصناعة انه من المقرر اجراؤه قد يعرض للخطر جهود منظمة البلدان المصدرة للبترول (اوبيك) للدفاع عن هيكل تسعيرها في ظل الفائض السائد في المعروض في العالم .

وذكرت مصادر صناعة النفط في نيويورك ليلة امس الاول ان نيجيريا ابلغت مشترين اميركيين انها تعتزم الاعلان عن خفض اسعار النفط في اثناء او في اعقاب الاجتماع الطارىء لمنظمة اوبيك ، الذي سيعقد في فيينا الاسبوع المقبل . ولم يصدر على الفور اي تعقيب رسمي على هذه الانباء .

وكان قد دعي الى عقد اجتماع اوبيك يوم ١٩ اذار مارس في محاولة لتثبيت اتفاق غير رسمي توصل اليه وزراء كبار خلال محادثات جرت في الدوحة بقطر . وقال الوزراء ان اسس هذه الصفقة هي ان (اوبيك) ستقوم بتنسيق تخفيضات في الانتاج من اجل الدفاع عن سعر اساسها الحالي وهو ٣٤ دولارا للبرميل .

غير ان بيانا ملكيا سعوديا صدر في ذلك الوقت ، قال ان اجراء تخفيضات في الاسعار من جانب واحد سواء كانت مباشرة او في شكل خصومات سرية سيعرض للخطر استراتيجية اوبيك .

وتتعرض نيجيريا لضغوط من المشترين لجعل اسعارها مماثلة لسعر نفط بحر الشمال البريطاني ، الذي انخفض انخفاضا حادا ووصل الى ٣١ دولارا للبرميل الواحد ويماثل نفط بحر الشمال الخامات النيجيرية التي تباع بسعر ٣٦٫٥٠ دولارا للبرميل الواحد . (رويتر)

ازدياد التضخم بالدول الغربية

اظهرت الارقام التي نشرتها منظمة التعاون الاقتصادي والتنمية ان التضخم في الدول الغربية الصناعية ارتفع قليلا في شهر يناير الماضي لكنه بقي ادنى من معدله عن الشهر نفسه من العام الماضي .

وذكرت هذه الارقام ان الاسعار في هذه الدول ارتفعت بمقدار ٠٫٧ بالمائة في شهر يناير المذكور مقابل ٠٫٥ بالمائة في شهر ديسمبر ١٩٨١ و١ بالمائة في يناير ١٩٨١ .

واضافت ان سبب ارتفاع معدلات التضخم والاسعار في شهر يناير من العام الحالي يعود بصورة مباشرة الى اعادة النظر في الاسعار الفصلية للمواد الغذائية والى توقيت اعلان التعرفة الجمركية العامة والزيادات الضريبية المباشرة خصوصا في بعض الدول الاوروبية التي لم يرد ذكرها . (كونا)

الاتحاد العام العربي للتأمين يشجع المنافسة بين شركات التأمين العربية

اختتم المؤتمر العام الرابع عشر للاتحاد العام العربي للتامين ، اعماله بالمنامة قبل ظهر امس برئاسة قاسم احمد فخرو رئيس المؤتمر .

وقد اصدر المؤتمر عدة توصيات تتعلق بالتامين في الوطن العربي ، كقبول مجموعة من شركات التامين العربية في عضوية الاتحاد والمنافسة بين شركات التامين العربية .

وقد اعرب المؤتمر في هذا الصدد ، بان المنافسة بين شركات التامين في الاقطار العربية تعتبر عامل تطوير وتحسين نوعية الخدمة المقدمة للمؤمن لهم .. الا ان المنافسة المذكورة لكي تتحقق ايجابيا يجب ان تكون ضمن اطر واسس فنية وسلوكية المهنة .

وفيما يتعلق بمجال اعادة التامين .. اعرب المؤتمر عن ارتياحه لتوسيع الطاقات العربية في هذا المجال ، والسعي الحثيث لتدعيم وتطوير الاجهزة العاملة في مجالس اعادة التامين .

وبالنسبة لبعض التامينات ذات الصفة الخاصة ، اوصى المؤتمر بضرورة حصول الامانة العامة على تقارير وابحاث ووثائق وكذلك محاولة نقل تجارب الاسواق العربية والدولية الى الاسواق العربية الاخرى للاستفادة منها في هذه الفروع .

بسم الله الرحمن الرحيم

الوزان

شركة المخازن العمومية

اعلان

دعوة لحضور الاجتماع السنوي الثاني للجمعية العامة العادية

يسر مجلس ادارة شركة المخازن العمومية «ش.م.ك.» دعوة المساهمين الكرام لحضور الاجتماع السنوي الثاني للجمعية العامة العادية المقرر عقدها يوم السبت ٢٤ جمادى الاول ١٤٠٢هـ الموافق ٢٠ مارس ١٩٨٢م الساعة الخامسة مساء في قاعة الاجتماعات في الدور الاول بغرفة تجارة وصناعة الكويت ، وذلك لمناقشة بنود جدول الاعمال التالية :

١ ـ تلاوة تقرير مجلس الادارة عن السنة المنتهية في ١٩٨١/١٢/٣١م والمصادقة عليه .

٢ ـ تلاوة تقرير مدققي الحسابات السادة/ بدر البزيع وشركاه .

٣ ـ مناقشة الميزانية والحسابات الختامية عن السنة المالية المنتهية في ١٩٨١/١٢/٣١م والمصادقة عليها .

٤ ـ اخلاء طرف السادة/اعضاء مجلس الادارة وابراء ذمتهم عن السنة المالية المنتهية في ١٩٨١/١٢/٣١م .

٥ ـ تعيين مراقب الحسابات للسنة المالية ١٩٨٢م، وتفويض مجلس الادارة بتحديد اتعابه .

فعلى السادة/المساهمين مراجعة المكتب الكويتي لتدقيق الحسابات بدر البزيع وشركاه، مركز تأسيس الشركات، الكائنة في الشرق ـ شارع المتنبي ـ تلفون ٤٤٥٤٥٨ ـ ٤١٨٨٤٩، مصطحبين معهم شهادات او بطاقات الاسهم لاستلام بطاقات الحضور وذلك اعتبارا من ١٩٨٢/٣/١٣م حتى نهاية دوام يوم الخميس الموافق ١٩٨٢/٣/١٨م .

زواج بالعافية

تلقى العريس المتحفظ توني سيمس بطاقة دعوة خاصة لحضور « حفل زفافه » . فقد قابلت خطيبته لورين هارد كاسل بتوجيه الدعوة اليه وحددت يوم الزفاف ، بعد ان ضاقت ذرعا بوعود سيمس . ويبدو ان لورين قررت ان تحسم الامر ، وتنقذ خطيبها من التردد ، فقامت بطبع بطاقات الدعوة وتوزيعها ، ولم تخبره بالامر ، الا رسميا ، وبواسطة بطاقة دعوة تسلمها بنفسه .

ويذكر ان العلاقة بدأت بين الاثنين وكلاهما في الثامنة والعشرين من العمر منذ ان كانا تلميذين في المدرسة ، واستمرت خطبتهما الرسمية لمدة عشر سنوات . وبالاضافة الى ذلك اشترى الزوجان بيتا قبل سبع سنوات وسجلا المنزل باسميهما الاثنين ولكن توني سكن فيه لوحده . وقال سيمس : كنت ساحدد الموعد بنفسي ، ولكنني لا احب التسرع .

شراء منزل جديد يعوده الى السجن

قرأ ادوارد ديكون اعلانا صغيرا في الصحف عن منزل معروض للبيع فذهب الى المنزل ، ولكنه بدلا من ان يفاوض صاحبته على الشراء ، اوثقها واغتصبها ، ثم شنقها ، وخرج . وقد تمكن رجال المباحث من ملاحقة الجاني بعد ان عرفوا رقم هاتفه ، بسبب زيارته لمنزل اخر كان معروضا للبيع ايضا في ساعة مبكرة من اليوم نفسه .

وقد اعترف ديكون (٢٢ سنة) انه قتل المرأة وهي امثلاثة اطفال وتدعى السيدة مريم سالفيج ، مما ادى الى الحكم عليه بالسجن مدى الحياة وحكم باثنتي عشرة سنة بسبب اقدامه على اغتصاب الضحية وسرقتها حيث سرق منها ١٩ جنيها .

وذكر ان المتهم استخدم « كرافتات زوجها » في عملية الشنق ، بعد ان اغتصبها ، وقيل ان هدفه كان السرقة ، ولكن اغتصبها كي يموه على الشرطة .

من يساعد دينيس تاتشر

استغرب دينيس تاتشر زوج رئيسة وزراء بريطانيا ، مارغريت تاتشر ، من وجود امرأتين تحملان ملامح زوجته مارغريت نفسها . وعندما ازاح ستائر غرفته في « داوننغ ستريت » شاهد مارغريت ثالثة .

والقصة لا يقصد بها التفكة ، فهي مشهد في مسرحية بعنوان (من يساعد دينيس) تقوم فيها شبيهتا مارغريت تاتشر الممثلتان جانيت هارغريفز وانجيلا تورن بدور مارغريت ، وقد ارتدتا في المسرحية زيا ازرق اللون ، كالزي الذي ترتديه مارغريت .

وقالت جانيت : آمل ان لا تمانع السيدة تاتشر بقيامي بدور شبيهتها .

قص ساقه ليصبح شرطيا

تسببت حادثة مرورية بتحطيم آمال مارك اوين في ان يصبح شرطيا فقد خرج من المستشفى ، بعد الحادثة بساق اطول من الاخرى بوصتين . ولكن اصر على تحقيق حلمه ، والانضمام الى سلك الشرطة وبذلك طلب من الاطباء اجراء عملية جراحية خطرة جدا له ، يتم بواسطتها قص بوصتين من الساق الطويلة لتصبح مساوية للساق الاخرى في الطول ، وقد اجريت العملية بنجاح ، وقضى مارك سنوات طويلة من التدريب قبل ان يتمكن من ارتداء الزي الرسمي .

وقال مارك بعد حصوله على العمل : عندما اصمم على شيء لا يمكن ان يمنعني احد من تحقيقه .

جوائز تستحق المخاطرة

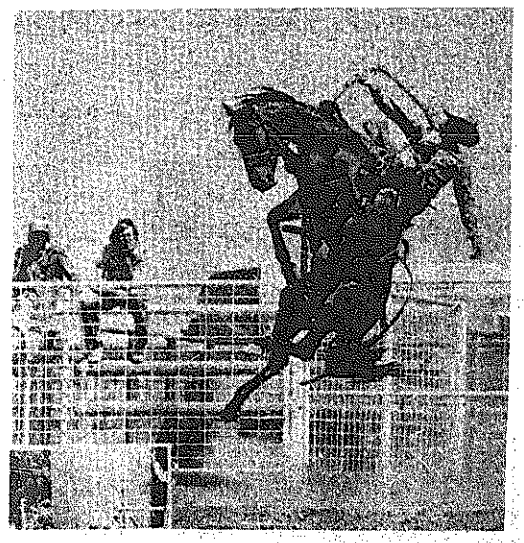

اثبت رعاة البقر الاميركان انهم غير من يركب الخيول المتوحشة ايضا .

ففي مباراة اقيمت في استراليا اخيرا لاعتلاء هذه الجياد ، كانت جائزتها الكبرى نصف مليون دولار حضر مشاركون من الولايات المتحدة وكندا ، لمواجهة اندادهم من استراليا ونيوزيلندا الذين تمرسوا بهذه الهواية الغريبة .

وكان الاستراليون يزيدون عن الاميركيين بنسبة اثنين الى واحد ومع ذلك استطاع الاميركيون الفوز بالجوائز ، وكانت الحصيلة النهائية بالنسبة لهم (١٢٠٠٠) دولار لكل دقيقة ركوب ، وهي حصيلة تستحق كل مخاطرة .

ملكة جمال فرنسا تكره الديسكو

سابرينا بلفال التي فازت بلقب ملكة جمال فرنسا ، تكاد لا تصدق نفسها فقد انهالت عليها التهاني ، والهدايا من جميع الجهات . ولكن هذه الفتاة التي تسكن في مدينة نيس الساحلية والتي لا يتعدى عمرها السادسة عشرة استيقظت فجأة من الحلم الذي ظلت تعيش فيه مدة اربعة ايام ، في مدينة باريس التي كانت تزورها لاول مرة في حياتها . وبدأت من جديد تركب دراجتها العادية في طريقها الى المدرسة . فوالداها مصممان على ان الدراسة تأتي اولا ، واتفقا معها على منحها يومي السبت والاحد فقط لتستمتع بفوزها بعرش جمال فرنسا .

وتكره هذه المراهقة التي تربعت على عرش الجمال في فرنسا حفلات الديسكو وتفضل ممارسة الرياضة كركوب الدراجات والسباحة صيفا وشتاء وفي الايام الممطرة تفضل قضاء وقت هادىء في القراءة .

طرد زعيم في الحزب الشيوعي الصيني لانه انجب طفلا سابعا

قررت السلطات الصينية تجميد عضوية احد الشخصيات الكبيرة في الحزب الشيوعي الصيني وطرده من العمل الذي يشغله لانه خالف القوانين التي اصدرتها الحكومة الصينية الخاصة بتخفيض النسل . فالرجل كما ذكرت وكالة الصين الجديدة انجب طفلا سابعا الامر الذي يتعارض مع القوانين الصينية واضافت الوكالة الصينية ان الرجل يحمل افكارا رجعية اذ كانت تضايقه فكرة ان تكون عائلته من ست اناث وكان يرغب في انجاب طفل ليحافظ على اسمه .

شينا بجاهة للجائزة

اصبحت المطربة الشعبية شينا ايستون واحدة من كبار النجوم بعد ان فازت بلقب « احسن فنانة جديدة لعام ١٩٨١ » وكانت شينا قد لمعت من خلال البرنامج التلفزيوني « ذي بيغ تايم » الذي تقدمه . وعندما تسلمت جائزتها في لوس انجيلوس قالت في الواقع : « انا بحاجة الى هذه الجائزة » . ثم ابتسمت للمتفرجين بطريقة كوميدية .

حب المطلقة قاده الى الجنون

اعجب موظف في احد البنوك بمطلقة اكبر منه سنا الى حد الهوس الى درجة انه سرق ٢٢٫٠٠٠ جنيه من البنك كي يشتري الخمر ويدعوها الى حفلات الغداء والعشاء الفاخرة . وفي احد الايام اطلق النار على نفسه لكي يحصل على اجازة طبية ولا يعود الى عمله في البنك .

وكشف والد الموظف السيد بول باتي النقاب عن تورط ابنه مارك لونغ ٢٢ سنة في علاقة مع امرأة مطلقة عمرها ٣٢ سنة وتدعى كريس . وقال ان كريس تحب الخمر والسهرات . وقال ايضا ان ابنه كان يجود عليها بملابس ثمينة جدا ، ومعاطف من الفراء يكلف الواحد منها ٤٠٠ جنيه .

صرعة أميركية جديدة

يبدو ان « الصرعات » الاميركية في شؤون الدين والجنس لن تنتهي وآخر هذه الصرعات مجموعة من الكتب وزعتها احدى الكنائس الانجيلية في الولايات المتحدة على اتباعها تتضمن نصائح وارشادات في شؤون العلاقة الجنسية بين الزوجين مستوحاة من التوراة .

والمعروف ان تعاليم التوراة في ما يختص بالعلاقة بين الرجل والمرأة كانت تقتصر على الوصايا العشر لا تزن ... لا تشتهي امرأة غيرك لا تلغ اما الارشادات الجديدة التي وزعت مؤخرا فقد خرجت من هذه الممنوعات ، وحاولت تثقيف الزوجين من خلال نصوص التوراة . فهي تنصح الزوجين مثلا بقراءة فصل من « اناشيد الملك سليمان » قبل الدخول الى غرفة النوم كما تستشهد ببعض المقاطع الواردة في الاناشيد التوراتية لتبرىء بعض المداعبات التي كانت الرهبنة التقليدية تعتبرها من قبل محرمة او غير جائزة بين الزوجين .

الكتب اثارت ضجة في اوساط الكنيسة الانجيلية لانها تحث الازواج على الاباحية والمجون وتدعيم العلاقات الزوجية بأطلال الحرية المالة .. مما حمل احد القساوسة على نشر كتاب يعارض فيه هذا الاتجاه مؤكدا على التعاليم القديمة ولا سيما تلك التي تدعو الزوجة الى الخضوع مالة بالمالة الى كل ما يطلبه منها زوجها !

ولا يزال الجدل محتدما بين الفريقين !

قبلت أندرو ١٢ مرة .. وهربت

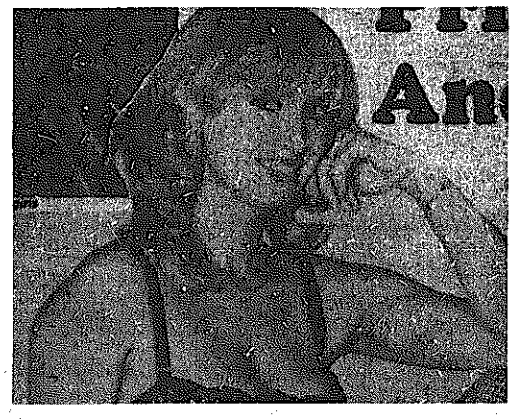

قررت عارضة الازياء الفاتنة ، لندسي روس ان تقبل الامير اندرو لكي تتحدث لصديقاتها عن الليلة التي التقت فيها مع الامير الشاب .

وقد فاجأت عارضة الازياء لندسي الامير اندرو وهي في زي يكشف عن كل مفاتنها ، في مطعم بلندن وانهالت عليه بالقبلات . وقد اخذت لندسي قبل ان يتعرف عليها احد ، ولكنها اعترفت فيما بعد بانها هي التي قبلت الامير وقالت انه لذيذ .. واضافت : « انه يعرف كيف يقبل وقد فعل ذلك بشكل ممتع ، شكرا له » .

واضافت : كنت ارتدي معطفا ، ولكنني خلعته في غرفة خاصة بالسيدات وصعدت الى القاعة التي عقد بها الاحتفال حيث قبلت اندرو حوالي ١٢ مرة وانصرفت .

زواج بواسطة القرعة

بيير سوبير شاب فرنسي ، سافر الى لندن قبل مدة ، وعندما بدأ يتجول في شوارعها شعر بالوحدة ، فدخل الملهى ليقضي بعض الوقت وفي الملهى ، لاحظ بيير وجود فتاتين تجلسان معا ، فتقدم منهما ، ودعا احداهما للرقص .. وعرف منهما انهما توأمان ، وانهما زارتا فرنسا في السنة الماضية .

وفي نهاية السهرة ، شعر بيير انه لا يستطيع الابتعاد عن الفتاتين واحس بجرثومة الحب تسري في جسده ، ولكنه اختار ايهما الاقرب الى قلبه ، فالفتاتان ، جين ، وجوان ، جميلتان ، ومتشابهتان تماما .

وقرر ان يطلب يد احداهما للزواج ، فدعاهما الى منزله ، وعندما شعر بالحيرة ايهما يتزوج ، قرر اجراء قرعة بينهما بواسطة قطعة نقدية ، وانتهت القرعة بفوز جين التي وافقت على طلبه فورا .

شورت ساخن يثير غضب الفرنسيين

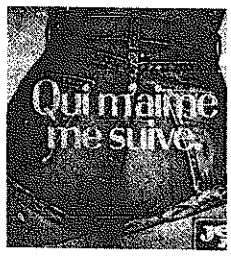

اثار شورت ساخن يحمل اسم « يسوع » فضيحة في فرنسا هزت حتى المجتمع الفرنسي المتفتح ، فقد نشرت احدى وكالات الاعلان اعلانا صغيرا في الصحف عن شورت ساخن جديد يحمل الماركة التجارية « يسوع » وكتبت عليه « من يحبني فليتبعني » .

واهتز الرأي العام الفرنسي عندما قرأ الاعلان وانهالت الشكاوى على الشركة التي صممته ، والشركة التي انتجت الشورت . وقد وجه الممثل السينمائي الان ديلون ، بصفته رئيسا للجنة القومية للاعلان تحذيرا للشركتين ، يطالبهما فيه باحترام المعتقدات الدينية ، كما اعربت الكنيسة عن احتجاجها على الاعلان ايضا .

وهذه ثاني فضيحة اعلانية كبيرة في فرنسا بعد فضيحة الملصقات الدعائية التي ظهرت في العام الماضي في جميع انحاء فرنسا ، تحمل صورة فتاة تخلع لكل اسبوع قطعة من ملابسها ، الى ان ظهرت دون ورقة التوت في الاسبوع الاخير وقد كتب تحتها لقد وفيت بوعدي .

استنفر الشرطة لاستعادة شقيقه

استدعيت قوات البوليس الى احد الملاهي بعد ان اتصل زوج غيور على زوجته بالبوليس ، وقال ان زوجته اعتقلت كرهينة بواسطة شقيقه برنارد . وخلال دقائق ، اتخذ رجال البوليس اماكنهم حول الملهى ، وحاصروه تماما وبعد ربع ساعة تقريبا ، سلم الشقيق نفسه فتبين انه لا يحمل اي سلاح على الاطلاق ، مع العلم ان الزوج قال في البلاغ ان شقيقه مسلح ، وانه اغتصب زوجته واخذها كرهينة وقال الزوج توني هامبلتون انه قدم بلاغه هذا لكي يمسك بالجاني .

ومثل توني امام المحكمة بتهمة اضاعة وقت البوليس ، وغرم ١٠٠ جنيه ، مع دفع ١٠٠ جنيه اخرى كرسوم كما حكم عليه بالسجن لمدة ستة اشهر مع وقف التنفيذ .

وجاء هذا الحكم استنادا لاستخدام ٣٨ رجل بوليس و ١٤ رجل مطافىء وانقاذ و ١٣٥ رجل بوليس يعملون ساعات اضافية .

المرأة سبب الفشل في اختبار القيادة

اكد مسؤول في قسم اختبار قيادة السيارات في بريطانيا ان عددا كبيرا من المتقدمين لاختبار القيادة فشلوا في الاختبار خلال العام الماضي .

وقال ان السبب في ذلك هو عدم قدرة هؤلاء على استخدام عجلة القيادة وعدم تنظيم استخدام البنزين والكلاتش ، وعدم القدرة على الرجوع بالسيارة في مكان ضيق . ولكن هذا المسؤول اكد ان السبب الرئيسي في فشل عدد كبير منهم هو استخدام المرأة . واضاف قائلا : ان عددا كبيرا من المتدربين يعتقدون ان بمقدورهم ايقاف السيارة دون استخدام المرأة ، ولكن هذا لا يجوز اذ انه يجب ان يستخدم الشخص المرأة ، ولن تعليه من ذلك ، اذا تمكن من ايقاف السيارة او قيادتها بصورة جيدة لان القواعد التي يتعلمونها لا تطبق في كافة الحالات .

القاهرة تضحك على

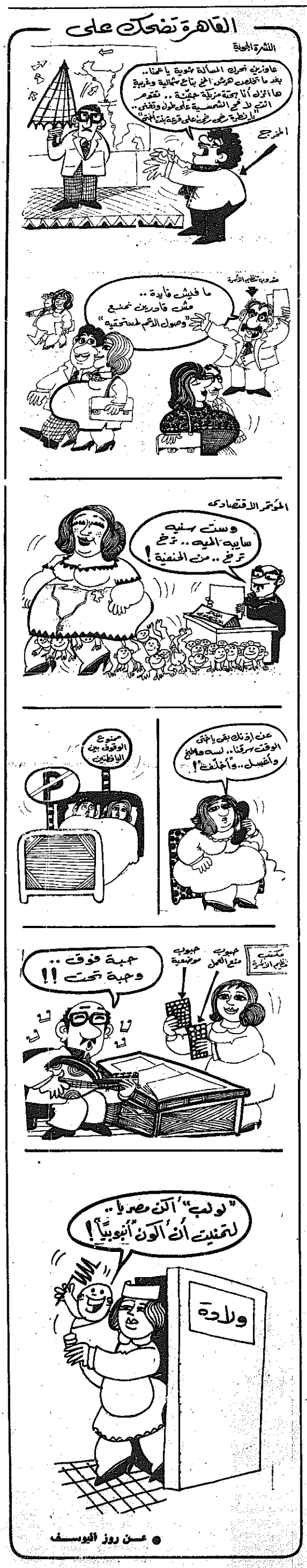

● عن روز اليوسف

رسالة

عمان

الكتيبة الأولى من "اليرموك" غادرت الى بغداد
مشاركة الأردن رمزية في الحرب العراقية - الإيرانية

عمان — من مراسل القبس عبد الله العتوم :

اختارت شعب التجنيد في عملية فرز وتنظيم للمتطوعين في قوات اليرموك ، المجموعات المؤهلة لمشاركة العراق في حربه مع ايران .

واستبعدت شعب التجنيد اعدادا لا بأس بها من المتطوعين من قوائمها، واختارت عينة من المتقدمين ، لانها كما يبدو تريد عددا رمزيا من المتطوعين .

واستمرت مراكز التطوع التي بدات في ٢٨ يناير الماضي في عملها شهرا كاملا ، وفي هذه الاثناء كانت ترسل بالمتطوعين الى مركز تدريب المستجدين التابع للقوات المسلحة ، الذي يركز في تدريباته على اتقان استعمال السلاح الفردي ، والاسلحة المقاومة للاليات ، واللياقة البدنية والمهارات والعلوم العسكرية .

وفي البداية اعيد صقل المتدربين على الاسلحة الاردنية الغربية ،ومن ثم تم تدريبهم على الاسلحة الشرقية التي يستعملها الجيش العراقي ، وقد اتقنوا ذلك . ومنذ ذلك التاريخ بدأ العد العكسي للمغادرة الى بغداد .

واثناء الاجازات التي كان يتمتع بها افراد قوات اليرموك في مدنهم وقراهم ، كانوا يواجهون بمظاهر الاحترام من المجتمع الاردني ، وهم يرتدون لباس قوات اليرموك ، المميز عن لباس الجيش الاردني .

فئات المتطوعين

وضم التطوع بين صفوفه فئات مختلفة من المواطنين الاردنيين ،فمنهم الاطباء والمهندسون والمحامون وخريجو الجامعات والجنود المتقاعدون والضباط .. وهذا التنوع في المستوى من حيث شموله للمواطن العادي والعسكري المتقاعد والمثقفين ، اعطى هذه القوات خصوصية تمثيل الشعب الاردني بجميع فئاته .

من جهة ثانية ، فان وجود ابناء العائلات الاردنية في العراق ،يشاركون جيشه في الحرب ، يعني ان كل عائلة اردنية اصبح من واجبها متابعة اخبار الحرب العراقية — الايرانية ، والاطلاع على نتائجها ، وقفزت هذه الحرب الى مرتبة الاهتمام الاول لدى العائلة الاردنية ، وبشكل اخر ، فان هذه الحرب التي تجري في العراق ، اصبحت معركة اردنية ، ولو ان المشاركة الاردنية فيها رمزية .

دفاعا عن اليرموك

والمتتبع لظروف التدريب في مركز المستجدين ، يخرج بقناعة ان الهدف الذي بعث بالشباب الاردني للتطوع في قوات اليرموك لم يكن لاغراض خاصة ، او مطامع مادية ، لان الكثير من المتطوعين كان يتمتع باوضاع اجتماعية ومالية ، لا تساويها الاوضاع في قوات اليرموك .

في مركز تدريب المستجدين قال المحامي شاهر الطالب احد المتطوعين : « لقد كنا نمارس السفسطة كجيل شباب عربي يوميا وكنا ننظر ونحن نجلس على الكراسي الوثيرة في صالات المطاعم والفنادق .. ونكتفي بهذا القدر . وفي اليوم التالي كنا نناقض انفسنا ، ونمارس الضياع والتشرد والتصعلك بين كل شعوب الارض .

اما هنا في قوات اليرموك ، فان المشاركة الى جانب العراق بالنفس، هي الرد الحقيقي على سنوات السفسطة التي مارسناها كمثقفين او كمتعلمين » .

واضاف « منذ حرب ١٩٤٨ ونحن نعيش الهزيمة ، فلماذا لا نمارس النصر مرة واحدة .. ومنذ فترة طويلة والحكومات العربية تتصرف وكأن كل دولة عربية ، هي أمة بحد ذاتها. هذا الوضع يحتاج الى مشاركة عربية حقيقية في معارك الامة ، فاذا قصرت الحكومات او خافت ، فلتفتح المجال امام شعوبها » .

الكتيبة الاولى تغادر

وقبل ايام شهد مركز تدريب المستجدين تدريبا واعدادا كثيفين ، وهذا التدريب خصت به الكتيبة الاولى دون غيرها من كتائب اليرموك ، فعرف المتطوعون بان السفر بات قريبا . وفي صباح اليوم التالي تم نقل الكتيبة الى احدى القواعد العسكرية الاردنية ، وهناك التقى بهم الملك حسين وتحدث اليهم واحدا واحدا بعد ان انهى كلمته القصيرة المؤثرة ، وابلغهم بانه سيكون بينهم ومعهم في اقرب وقت في العراق .

وخاطبهم باللهجة الاردنية العامية، ووصفهم « بالنشامى » وقال لهم ارفعوا الشعار عاليا دائما وابدا على الهامات العالية بعون الله .. وكان الملك حسين متأثرا وهو يقبل كل جندي مغادر .

وانتظر الملك المتطوعين حتى دخلوا الطائرة الاولى وهو يلوح لهم ويتحدث اليهم ، وانتظر فترة اخرى من الوقت حتى ودع الدفعة الثانية في الطائرة الثانية .. وهكذا حتى سافر اخر متطوع من الكتيبة الاولى في قوات اليرموك .

ومن المعروف ان الكتيبة الاولى التي غادرت جميعها من الاردنيين ، ومن المنتظر ان تغادر باقي الكتائب الى بغداد خلال فترة قصيرة .

تأييد شعبي

وكانت محافظات المملكة الخمس ، والوينها ومدنها وقراها وبواديها قد عقدت خلال الشهر الماضي مؤتمرات شعبية على مستوى المحافظة او اللواء او المدينة ، وبعد نهاية كل مؤتمر شعبي ، كان المؤتمرون يرسلون ببرقياتهم الى الملك حسين والى الرئيس صدام حسين معا ، يعلنون انهم وراء مبادرة العاهل الاردني ، وكانوا يشكلون اللجان الاعلامية والمالية لمتابعة جمع الاموال وشرح فكرة تشكيل هذه القوات .

اما على الصعيد المالي ، فقد تبرع كل مواطن اردني بمبلغ من المال او بالارض ، او بالسيارات لدعم هذه القوات ، حيث تبرع الموظفون في مختلف مؤسسات الدولة الرسمية ، والوزراء ، واعضاء مجلسي الاعيان والاستشاري ، والقطاع التجاري ، والصناعي ، والجمعيات والاتحادات ، والقطاعات الشعبية .

وشملت التبرعات القادرين على التبرع ، اما غير القادرين فانهم تبرعوا بمبالغ رمزية ، ولم يتخلف عن التبرع الا عدد قليل .

● الحسين يودع رجال الكتيبة الاولى .

● المتطوعون يستعدون للسفر

● الحسين يلقي كلمة في الكتيبة الاولى .

رسالة

الأرض المحتلة

خطة اسرائيلية لاجتياح جنوب لبنان
وتحقيق اتصال مع المناطق الكتائبية

عمان — القبس — من غازي السعدي (دار الجليل) :

قالت صحيفة «عل همشمار» ان المخطط الاسرائيلي يتضمن اجتياح جنوب لبنان والانتشار شمالا لتحقيق اتصال مع « قوات بشير الجميل » بهدف اقامة حكم لبناني مؤيد لاسرائيل . غير ان الصحيفة تعترف بأن مواقع حصينة اقامتها المقاومة الفلسطينية في جنوب لبنان ستكون العقبة المنيعة في وجه تنفيذ هذه الخطة بالاضافة الى ان سوريا تستعد وحيدة لمواجهة شاملة مع اسرائيل .

● « عل همشمار » : العقبة الرئيسية مواقع المقاومة الفلسطينية

وفي ما يلي المقال :

ان المتابع لتخبط قادة اسرائيل في اتخاذ القرارات ازاء مواقف عديدة، كموقفهم في الضفة الغربية ، او ازاء نشاطات الفلسطينيين في لبنان ، يتوصل الى نتائج مضحكة : حيث ان التركيبتين الاستراتيجيتين المسيطرتين على هذه الحكومة هما : الجو (الغيوم) ، ثم المجلة الاسبوعية الاميركية « التايم » ، وهذه الاقوال التي نسوقها على سبيل التندر ليست بعيدة عن الواقع .

ففي المقابلة التي اجريت في حينه مع صحيفة عل همشمار ، طلب الى رئيس شعبة الاستخبارات الجنرال يهوشوع ساغي ان يجيب على سؤال حول الاهداف الكامنة وراء نشاطات الجيش الاسرائيلي ضد الفلسطينيين المسلحين في لبنان ؟

وفي جوابه قال : حسب رأيي لا يوجد حل عسكري لهذه القضية ، لان هذه القضية لا تحل الا بالطريقة السياسية . والضوء الذي نبحث عنه في طرف النفق لن يظل واضحا . ونحن نحاول ان نقلل ما امكننا عدد الاصابات التي تصاب بها البلاد من الداخل وفي حدودها وشواطئها ، عن طريق توجيه ضربات ضد اهداف هي مصدر ارهاب قاتل لنا .

الحل العسكري والحل السياسي

● سؤال : اذا كان فهمي للامر جيدا ، فان النشاطات العسكرية يمكنها ان تمنح العمل السياسي مجالا للنماء والاستمرار اليس كذلك ؟

— جواب : القضية ليست قضية استمرار وديمومة ، لكنني اقول اننا لا نستطيع ان نحل مشكلة الارهاب عن طريق النشاط العسكري فقط او عن طريق القيام بعمليات عسكرية واسعة جدا ، ظنا منا اننا نستطيع ان نغير الوضع في المنطقة . ان الهدف هنا منع الحاق الاضرار بنا .

ومنذ ان قيلت هذه الاقوال قبل سنة ونصف ، تدفقت مياه كثيرة في نهر الليطاني . وفي هذه الاثناء حدث انقلاب حقيقي في وضع الركائز التي شكلت خطوط السياسة ، كما حدث تحول في استخدام الاسلوب العسكري كطريقة فعالة مفضلة للحكومة لحل الاشكال الذي صنعه الفلسطينيون في لبنان بابعاده التي تنعكس على اية تسوية في الضفة الغربية .

واستنادا الى الفرضية التي تقول ان احاديث رئيس شعبة الاستخبارات في سبتمبر عام ١٩٨٠ لم يكن فيها شيء مثير ، فان حكومة بيغن كسابقتها حكومة العمل ، وضعت خطوطا لسياستها ترتكز على انه لا حل لهذه القضية الا بالطرق السياسية .

والنشاطات العسكرية ضد الفلسطينيين في لبنان ، شكلت احدى هاتين التركيبتين ، لكنها لم تكن الاساسية فيهما ، اما البحث عن تسوية سياسة فقد كان الهدف منه الحصول على مجال للمناورة السياسية لتحقيق تسوية مقبولة . اما هذا المنطق الذي توصل اليه رئيس شعبة الاستخبارات من وجهة النظر هذه فقد عرضه بشكل علني .

افكار مخفية

وازاء هذا المفهوم ، حدث في هذه الاثناء في العام الماضي انقلاب وتحول، حيث بدأ ان الافكار المخفية برزت الى العلن ، ازاء ما حدث على طول الحدود في الشمال في الصيف الماضي.

ومن خلال نظرتنا الى ما نشر (في كل ما يخص المواضيع التي تبحثها الحكومة) في مجلة التايم ، امكننا ان نتعرف على مخطط اسرائيلي له اهداف واضحة : هدم قاعدة الفدائيين في لبنان ، الامر الذي قد يؤدي الى النتائج التالية :

— الاتصال بالمنطقة المسيحية في لبنان ، الامر الذي يدعم موقف الجبهة اللبنانية بقيادة بشير الجميل ، قائد الكتائب في ايجاد حكم مركزي جديد في لبنان يؤدي الى طرد السوريين من حدود لبنان وايجاد نظام مؤيد لاسرائيل .

— ان هدم ركيزة الفدائيين في لبنان يسهل على اسرائيل التوصل الى حل مرض لها في الضفة الغربية .

— الهدف الثالث يتمثل في نسف مسيرة السلام مع مصر وهو افضل الاهداف الثلاثة .

التوصية بتوسيع مجال المواجهة

وعملت اسرائيل على تصعيد التوتر في لبنان بعد ضرب بيروت بالقنابل — الامر الذي افاد الفلسطينيين على الصعيد السياسي وخاصة مع اميركا ، كما ان توسيع المواجهة ادى الى توسيع رقعة المجابهة مع كافة العناصر الفلسطينية ، ومع سوريا. لقد كان رئيس الاركان يردد دائما : « لقد آن الاوان ان نحسم قضية ارض اسرائيل » واذا كان هذا الامر مقبولا على الصعيد السياسي لكنه خلق ازمة جديدة على الصعيد العسكري . فالصواريخ السورية دخلت الى لبنان ، بالاضافة الى افكار جديدة اتى بها وزير الدفاع الجديد اريل شارون .

ازاء كل هذا وذاك تقول الصحف الاميركية ان هذا المشروع يمكن ان ينفذ حتى شهر ابريل من هذا العام، موعد انسحاب الجيش الاسرائيلي من سيناء ، لكن حتى تحديد الموعد على هذا النحو ، يخضع الى منطق خاص .

واهداف الحرب الممكنة (عرضناها فيما سبق) تشير الى قيام اسرائيل بخطوة عسكرية شاملة في لبنان ، هدفها ربط قوتها العسكرية بالمنطقة التي يسيطر عليها المسيحيون في الشمال ، عند بيروت .

اما السؤال الاول الذي نطرحه ازاء هذه الخطة فهو : هل تؤدي خطوة كهذه حتما الى الاحتكاك بالقوات السورية في لبنان ؟

اما الجواب فهو ايجابي طبعا ، لان اية عمليات لضرب قواعد الفدائيين ومراكز تجمعهم ستؤدي فعلا الى صدام مع وحدات الجيش السوري .

وعمل كهذا من شأنه ان يبقي بطاريات الصواريخ السورية الموضوعة في لبنان على الحياد ، لكن هذه الصواريخ من شأنها ان تعيق اعمال ونشاطات سلاح الجو الاسرائيلي في مناطق القتال . ان اختراقا عميقا للمنطقة يصل الى بيروت لا بد ان يطال المواقع السورية الممتدة على طول هذه المنطقة مثل : طريق بيروت — زحله — دمشق (المنطقة التي تتواجد فيها القوات السورية) كما اننا لا ننسى ان مواقع الفدائيين في هذه المنطقة قريبة من المواقع السورية .

والسؤال الثاني هو: هل السوريون معنيون بالتورط بحرب في اية عمليات اسرائيلية عنيفة في لبنان ؟

وهذا الحديث لا يشمل الصدامات المحلية في نقاط الاحتكاك ، بل القاء قوات الجيش السوري بثقلها في حرب شاملة . وطبعا هذا هو الجواب الفعلي على هذا السؤال سيما وان السوريين لا يستبعدون امكانية تسخين المنطقة بمبادرتهم هم ، قبل الانسحاب من سيناء دون ان تكون هناك صلة لمبادرة اسرائيلية .

واشتعال حرب في الشمال يخدم المصالح الداخلية للنظام الحالي في سوريا ، وهو — اي النظام — يرى ان خطوة كهذه من شأنها ان تعيق الانسحاب الاسرائيلي من سيناء . والحاق الضرر بالاتفاقيات بين مصر واسرائيل كما ان اي صراع اسرائيلي — سوري من شأنه ان يوحد العالم العربي ، وان سوريا تشكل محور هذه المسيرة . ومن السهل ان نفترض ان السوريين يدركون انه من ناحية سياسية تعتبر اية خطوة عسكرية يقومون بها مقبولة ، خاصة بعد ان فرضت اسرائيل سيادتها على هضبة الجولان ، لان ضم الجولان لم يغير مواقف الدول الغربية ولا موقف مصر القائل ان الجولان ارض سورية .

واذا نظرنا الى اية اشارة سورية للقيام باعمال هجومية يجب عندها ان نقول ان السوريين بدأوا باستغلال كافة الاسباب التي تساعدهم على القيام بها ، وبشكل خاص استعانتهم بالفدائيين ، خاصة اذا ما قامت اسرائيل بنشاطات مستمرة في لبنان.

تقليص مدى الارهاب

ما هو مضمون ، وما هي قوة الادارة العسكرية للفدائيين التي لا بد ان يواجهها الجيش الاسرائيلي في لبنان ؟

ان الحركة الفلسطينية للتحرير الوطني ، كما اعتاد العالم ان يسمي منظمات الفلسطينيين ، اجتازت عدة مراحل وتغييرات منذ انشائها . ففي السنوات الاخيرة حصل تغيير واضح في منظمة التحرير الفلسطينية ومنظمة « فتح » خاصة في المجال العسكري، الامر الذي ساعد في تدعيم موقفهما السياسي . فالاعتراف الواسع الذي حازت عليه منظمة التحرير الفلسطينية في العالم ، ووجود ممثليات لهذه المنظمة ، اكثر من ممثليات اسرائيل التي لا يصل عددها حتى لعدد ممثليات منظمة فتح ، انما يدل على اهمية مدى الارهاب كما كنا نعرفه بالماضي بثوبه التقليدي .

و « فتح » ليست بحاجة اليوم كما في الماضي لنشاطات كثيفة تقوم بها مجموعات من المخربين ضد اهداف عامة لاستمرار نضالها المسلح ، الذي يرمز الى ديمومتها .. ان موقف ونشاط منظمة التحرير الفلسطينية يشير الى انها تسير في طريق قيام الدولة الفلسطينية ، جنبا الى جنب مع تدعيم وتعزيز المؤسسة العسكرية « اداة هذه الدولة » التي ستدافع عن وجودها . ان منظمة « فتح » في جنوب لبنان وقوتها المتزايدة ، تسعى الى ايجاد تنسيق بين الصورة التنظيمية لها وبين اغراضها التي تسعى الى تحقيقها .

لقد اقامت منظمة « فتح » قيادات ومواقع للقوات بشكل مناسب للقيام بحرب « معوقة — مؤخرة » ضد اية قوات كبيرة مهاجمة ، ففي منطقة النبطية مثلا يوجد موقع محصن من مهماته قطع الطريق على اية قوات مهاجمة ، وهو بمثابة محور حصين تتواجد فيه الدبابات والمخنادق ومواقع المدفعية المحدثة والاسلحة المضادة للدبابات بانواعها المختلفة.. ريرمي بناء موقع حصين كهذا الى تحقيق هدف ، وهذا يعني من جهة اخرى ان السوريين لن يتخلوا مطلقا عن الفلسطينيين الذين يعملون جاهدين لحماية ظهورهم .. وهنا يدور في خلدنا سؤال : هل يفترض السوريون انه في مقدورهم ان يحاربوا اسرائيل بمردهم للوصول الى اهدافهم العسكرية ؟

والجواب لا ، طبعا ، فالسوريون يعتقدون انه من اجل تحقيق هدف عسكري حاسم ضد اسرائيل فانه يجب على العالم العربي باكمله ان يجند كافة قواه لتحقيق هذا الغرض.

وهناك من يدعي بان السوريين يلقون ظلالا من الشك على احراز نصر عربي بدون مصر لكن مع هذا فقد بنى السوريون قواتهم منذ حرب اكتوبر على اساس انهم وحدهم سيكونون في المعركة ، وهكذا يتوجب عليهم هم ان يدافعوا عن مصالحهم وممتلكاتهم . ولهذا حشد السوريون خمس فرق في مواقع عسكرية مختلفة على حدود الجولان دفاعا عن دمشق .

اما بعض الاسرائيليين فيعتقدون ان سوريا ستسحب مجموعات مقاتلة من قواتها في لبنان الى منطقة الحدود المحاذية للجولان من اجل دعم القوات السورية هناك ربما لكي يكون هناك مبرر لدى من يريدون شن حرب ضد لبنان .

تجنيد واسع للاحتياطي

ومن اجل الحيلولة دون قيام سوريا بنقل قوات لها الى لبنان يجب على اسرائيل ان تشد القوات السورية الى المنطقة التي ستنتشر فيها القوات الاسرائيلية ، بل والاكثر من هذا تضطر اسرائيل الى العمل في عمق المنطقة السورية لكي تمنع نقل التعزيزات السورية الى لبنان ، وهذه طبعا هي صيغة لخطوة عسكرية في منطقة واحدة تبدو فيها معركة شاملة ، وامكانية كهذه تلزم اسرائيل بتجنيد واسع لقوات الاحتياط ليكون في مقدورها العمل في اية جبهات اخرى . وكذلك اذا افترضنا انه لا توجد بنود في المعاهدة السورية — السوفيتية تنص على تقديم دعم عسكري مباشر اثناء اية مواجهة ويجب ان نفترض من ناحية اخرى ان السوفيت لن يتركوا حليفتهم في الساعات الحرجة .

والسؤال هنا هل يدخل الروس قوات من الجيش الاحمر او انهم سيكتفون بارسال وسائل القتال ؟ وهذا أمر لا نعرفه كذلك ليس من الواضح ايضا كيف سيرد الاميركيون على هذه الخطوة . واليوم يزود السوفيت سوريا بكل ما تحتاج من الاسلحة التي تقوم دول الخليج والسعودية بشرائها .

. واخيرا نفترض بان اسرائيل تستطيع ان تتخلص من الكابوس الاميركي ، تستطيع ايضا ان تحتل مناطق واسعة في لبنان والاتصال بالمنطقة التي يسيطر عليها المسيحيون في الشمال . وبذلك تصبح القوات الاسرائيلية على مشارف بيروت . . فما هو النصر السياسي الذي ستحققه اسرائيل من هذه الخطوة ؟

رسالة واشنطن

الشيخ سعود التقى في ميامي بالطلبة الكويتيين بجامعات فلوريدا

● الشيخ سعود مع بعض الطالبات .

● .. ويتحدث الى طلاب كويتيين .

● طالبات خلال اللقاء .

● السفير الكويتي يتحدث لمجموعة من الطلاب .

واشنطن — القبس :

توجه الشيخ سعود ناصر الصباح سفير الكويت بواشنطن الى ميامي للالتقاء بالطلبة الكويتيين في جامعات فلوريدا البالغ عددهم حوالي ٢٠٠ طالب من الجنسين .

وحضر الطلبة حفل استقبال وغداء في فندق « فور امباسادور » اعقبه تقديم بعض الطلبة لمعزوفات موسيقية كويتية .

ومعظم الطلاب انهوا دراسة سنة في اللغة الانكليزية ويتابعون دراسات في الهندسة الميكانيكية والالكترونية وعلوم الكومبيوتر . وبينهم حوالي ٢٠ طالبة يدرسن المحاسبة وادارة الاعمال والاقتصاد .

وسبق للشيخ سعود ان التقى بمجموعات من الطلبة الكويتيين في اريزونا وكاليفورنيا وكذا وواشنطن . ويذكر ان فلوريدا تضم ثاني اكبر مجموعة من الطلبة الكويتيين الذين يتلقون علومهم في اميركا .

وقد حضر خمسة مسؤولين من السفارة الكويتية بمن فيهم عبد العزيز الغانم ، وهو الذي رتب اللقاء مع الطلبة ، والملحق الثقافي في السفارة، والدكتور سيف عبد الله عباس من مكتب جامعة الكويت .

وتحدث الشيخ سعود الصباح للطلاب حول مواضيع عامة مثل الوضع السياسي في الخليج العربي والشرق الاوسط ، والحرب الايرانية العراقية والتي قال انه يأمل ان تنتهي عما قريب ، وبحث الوضع الاقتصادي في الكويت ، وتحدث عن زياراته لطلبة كويتيين اخرين .

والاهم من ذلك انه تبادل الرأي مع معظم الطلبة على امل ان يساعدهم على حل مشاكلهم في فلوريدا . واغلب الطلاب تحدثوا عن الاوضاع المعيشية، وعن كويتيات اللغة الانكليزية ، وعن مشاكل التحويل الى جامعات اخرى في اميركا . والمشكلة الاكبر بالنسبة لهم ان النسبة الكبرى من سكان فلوريدا الجنوبية من الاسبان ، وقال الطلاب انهم لا يستطيعون تعلم اللغة الجيدة من الطلاب الاخرين . وبعض الطالبات الكويتيات تحدثن عن مشكلة الامن في ميامي ، حيث ان نسب الجريمة قد ازدادت مؤخرا .

هذا وقد اجتمع الشيخ سعود بمدير جامعة فلوريدا الدولية ورئيس جامعة ميامي من اجل مناقشة وضع الطلبة الكويتيين في الجامعتين .

بعد وصوله لأول مرة لنهائيات كأس العالم

المنتخب الجزائري يواجه مشكلة ٩ لاعبين محترفين

روغوف متخوف من استعدادات الفريق ونقص التدريب

الجزائر — أ.ب — عندما تغلب المنتخب القومي الجزائري في العام الماضي على المنتخب القومي النيجيري ضمن اطار التصفية لنهائيات كاس العالم ، جاب جماهير المشجعين الشوارع وبقيت ترقص وتهلل ، رافعة الاعلام حتى فجر اليوم التالي فالفريق بسانده حماس قومي واسع النطاق ففي عام ١٩٧٨ ، تجمع المشاهدون الجزائريون ، عقب هزيمة الجزائر امام تونس ضمن تصفيات بطولة الكاس الماضية ، خارج منزل مدرب الفريق القومي ، رشيد مخلوفي ورموا الحجارة على نوافذه .

ولقد استبدل مخلوفي وهو لاعب جزائري سابق ممتاز بمدرب اخر هو محيي الدين خلف الذي اعفي ايضا من منصبه بعد ان هزمت الجزائر امام يوغسلافيا في الدور النهائي لدورة العاب البحر الابيض المتوسط التي اقيمت في سبليت بيوغسلافيا في عام ١٩٨٠ .

الوصول لاول مرة

والان استطاعت الجزائر ان تشق طريقها الى نهائيات بطولة كاس العالم الحالية ، لاول مرة في تاريخها ، غير ان مهندس هذا النصر المدرب السوفيتي افنجي بروجوف قد استبدل ايضا لاسباب مجهولة .

فقد استدعى الاتحاد الجزائري لكرة القدم المدرب السابق محيي الدين خلف ، الذي اعتبر بطلا قوميا عندما فاز فريق بلاده الى الدور النهائي لدورة العاب البحر الابيض المتوسط ، ليتولى تدريب الفريق، كما سمي مخلوفي مساعدا له .

اما روجوف الذي ، على ما يبدو، يواجه صعوبة في التفاهم مع لاعبيه الذين يتكلمون اللغة العربية والفرنسية فقد عين خبيرا فنيا للفريق ، غير ان تصريحا رسميا اكد انه لن يكون له اتصال مباشر مع لاعبيه ولن يكون مسؤولا عن ادائهم .

● منتخب الجزائر القومي لكرة القدم .

دعوة اللاعبين المحترفين

ومنذ نهاية حكم الاستعمار الفرنسي تعاقد افضل لاعبي الجزائر المحترفين مع اندية فرنسية وبلجيكية واوصى المسؤولين عن تشكيل الفريق القومي الجزائري باستدعاء هؤلاء اللاعبين لانضمامهم الى هذا الفريق .

وقال صالح الجيالي ، رئيس الاتحاد الجزائري لكرة القدم ، انه يامل في ان لايصادف اللاعبون المحترفون الذين يلعبون مع الفرق الاوروبية ، اية صعوبة في طلب الاعفاء من الاندية الاوروبية ، كي يشاركوا في مباريات كاس العالم والكاس الافريقية لهذا العام ، ولانه في غيابهم، ليس هناك من امل قط في تحقيق اي شيء» .

فمنذ بداية عام ١٩٨٠ ، لعب الفريق الجزائري ٢٣ مباراة تصفية ضمن اطار بطولة كاس العالم والكاس الافريقية ودورة موسكو الاولمبية لعام ١٩٨٠ ، ففاز باثنتي عشرة مباراة وتعادل في تسع وخسر في خمس منها ، وفي تصفيات كاس العالم ، فازت الجزائر بخمس مباريات وخسرت واحدة وتعادلت في اثنتين.

ولم يعلق علنا روجوف على تخفيض منصبه ، ولكنه قال منذ بضعة ايام في مقابلة مع مراسل اسباني : ان النقص في التدريب يمثل النكسة الكبرى للاعبين الجزائريين .

وقال : انهم لاعبون ممتازون من الناحية الفنية ، انما ينقصهم التحمل الجسدي والانضباط خلال اللعب .

ومما يذكر ، ان الجزائر انهزمت صفر — ١ امام بلجيكا في اخر مباراة تجريبية لعبها الفريق الجزائري تحت اشراف المدرب روجوف .

وفيما يلي اسماء اللاعبين الجزائريين التسعة الذين يلعبون خارج بلادهم والذين يحتمل كثيرا اشتراكهم في الفريق القومي الجزائري .

● الهداف فتحي شبل ، ٢٥ عاما ويلعب مع بيساتكون .

● الهداف سعيد حمامي ، ٢١ عاما ويلعب مع بزيست .

● الهداف كريم ماروك ، ٢٤ عاما ويلعب مع توروز .

● الهدافرباح جموح ٣٠ عاما ويلعب مع نيس .

● لاعب الوسط فوزي منصوري ، ٢٥ عاما ويلعب مع مونبلييه .

● لاعب الوسط جمال زيدان ٢٨ عاما ويلعب مع كورتاري — بلجيكا .

● لاعب الوسط مصطفى دحلب ٢٩ عاما ويلعب مع سان جيمان .

● المهاجم نور الدين قرشي ٢٧ عاما ويلعب مع بوردو .

● المهاجم عبد الجادو ٣٣ عاما ويلعب مع سوشو .

غير ان فرنسا لم تستطع اغراء نجم الفريق القومي الاخضر بلومي الذي يلعب في خط الوسط . وقد اختارته الصحافة الجزائرية افضل رياضي في الجزائر ، ثم هناك ثاني اكثر اللاعبين الجزائريين شعبية وشهرة في الفريق القومي وهو حارس المرمى مهدي سرايه الذي لعب ٤٩ مباراة باسم الجزائر ثم هناك حارسا مرمى اخران هما مهدي العربي ٢٠ عاما ومراد عماره ٣٠ عاما ، قد يشتركان في الفريق القومي .

وهناك لاعبون اخرون ، يلعبون مع الاندية الجزائرية هم : المهاجمون صالح الاربس ٢٩ عاما وشعبان وزكان ٢٣ عاما ورباح الجندي ٢٢عاما وعبد الحور ٢٧ عاما ورضوان ادريسي ٢٣ عاما ولاعبو خط الوسط علي بن الشيخ ٢٦ عاما ولي فرجاني ٢٩ عاما وعلي بلهاشم ٢٤ عاما وحسين يحيى ٢٢ عاما ومحمد قيسي سعيد ٢٣ عاما ، والمدافعون : صالح أسعد ٢٣ عاما ورباح ماجد ٢٤ عاما واحمد عبد الحسين ٢٤ عاما ومحمد خلوفي ٢٢ عاما ومحمد سعيد اموكران ٢٤ عاما .

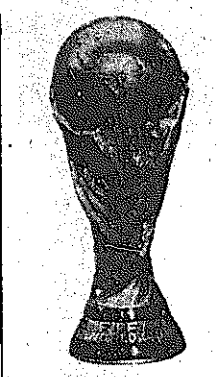

● المدرب السوفيتي روغوف

فهد الاحمد يكرم وفد التلفزيون الفرنسي

اقام الشيخ فهد الاحمد رئيس اتحاد كرة القدم في مخيمه بالصليبية ظهر أمس حفل غداء تكريما لوفد تليفزيون فرنسا (القناتين الاولى والثانية) وشاهد الضيوف عرضا للصيد بالصقور ، وحضر الحفل امين سر اتحاد كرة القدم وعدد من المدعوين .

كأس بلجيكا :

نتائج مرحلة العودة بالدور قبل النهائي

بروكسل — افب — وصلت فرق كل من اندية واترشي وانتويرب ووأريجيم وبيفرن للدور قبل النهائي لكاس بلجيكا لكرة القدم وذلك اثر نتائج مرحلة العودة التي اسفرت عن التالي :

فوز واترشي ٢—١ على ليارس (نتيجة مرحلة الذهاب ٣—١) ، وفوز انتويرب ٣— صفر على تونجرس ٢— صفر ، وفوز واريجيم ٢— صفر على بانرواييسدن ٢—١ ، وفوز لوكيرن ١ — صفر على بيفرن صفر — ١ .

كأس هولندا :

الكمار وهارلم وسبارتا بالدور ما قبل النهائي

لاهاي — افب — صعد كل من فريق اي.زد ٦٧ الكمار واف.سي. هارلم وسبارتا روتردام الى دور الاربعة في كاس هولندا لكرة القدم وذلك بعد مباريات العودة التي اقيمت مساء امس الاول وكانت نتائجها كما يلي :

● سبارتا روتردام (درجة اولى) هيراكلسن ميلو — درجة ثانية — ٤— صفر وكانت نتيجة مباراة الذهاب ٢—٣ ، وبذلك يصعد فريق سبارتا.

● بي.اي.سي. زفول (درجة اولى) اي زد ٦٧ الكمار — درجة اولى — ٢—٣ ، وكانت نتيجة مباراة الذهاب ١—٦ وبذلك يصعد الكمار.

● اف.سي. هارلم — درجة اولى — أن.اي.سي. فيج (درجة اولى) صفر صفر ، وكانت نتيجة مباراة الذهاب ٤ — صفر وبذلك يصعد هارلم .

وقد اجلت المباراة الرابعة من دور الاربعة بين اف.سي.اوترشت ودي.بي ٧٩ دوردرشت الى يوم ١٧ مارس لسوء حالة ملعب اوترشت .

كأس اسبانيا :

فوز سوسيداد وسبورتنغ في دور الاربعة

اسفرت نتائج مباريات دور الاربعة (مرحلة الذهاب) لكاس اسبانيا بكرة القدم التي اقيمت مساء أمس الاول عن فوز ريال سوسيداد ١/صفر على ريال مدريد ، وفوز سبورتنغ على رايو فاليكانو (درجة ثانية) ١/صفر ايضا وستقام مباريات مرحلة الاياب يوم ٣١ مارس الحالي .

كأس ايطاليا :

خروج تورينو وفوز أنتر ميلانو

ميلانو — ا ف ب — اسفرت مباريات الذهاب للدور قبل النهائي على كاس ايطاليا لكرة القدم التي اقيمت امس عن النتائج الاتية :

فاز سامبودريا دي جينز على تورينو ١/٢ ، وفاز انترميلانو على كاتنزارو بالنتيجة نفسها .

الأحمدي تلبس حلة قشيبة في يومها التاسع

كتب خليل ريان :

ازدانت مدينة الاحمدي بالاعلام الملونة واعلام الكويت ولبست حلة قشيبة من الزينة واقواس النصر استعدادا لبدء اليوم الرياضي التاسع الذي يبدأ اعتبارا من الساعة الثامنة صباح اليوم الجمعة . ويستمر حتى ختام الحفل الختامي حوالي الساعة الخامسة مساء .

وتقام اليوم مباريات ومسابقات في جميع الالعاب الجماعية والفردية للرجال والسيدات ، اما العاب الرجال فهي : كرة القدم ويشارك فيها ٢١٥ فريقا ، كرة السلة ١٣١ ، الكرة الطائرة ١٣٢ ، كرة اليد ١٠٩ ، التنس الارضي ٣٧٧ لاعبا ، تنس الطاولة ٦٠١ لاعب ، الاسكواش ١٧٧ لاعبا، ٤٠٠ م ٢٩٨ لاعبا ، ٤×٤٠٠ م ٢٠٨ لاعبين ، ١٥٠٠ م ١٧٢ لاعبا ، اختراق الضاحية ٣١٨ لاعبا ، سباق الدراجات ٢٩٥ لاعبا ، السنوكر ١٦٣ لاعبا ، الشطرنج ٩٤ لاعبا ، البولينغ ١٦٣ لاعبا ، البريدج ٩٢ لاعبا ، الجودو ٣٦ لاعبا ، الكاراتيه ١١١ لاعبا ، الغولف ٤٠ لاعبا ، الكريكت ٥ فرق بمجموع ٦٠ لاعبا ، الهوكي ٦ فرق بمجموع ٧٢ لاعبا ، السيارات الصغيرة ٣٥ لاعبا ، الرماية على الاطباق ١٥ لاعبا ، الرماية بالبندقية ٢٠ لاعبا ، الرماية بالمسدس ١٥ لاعبا ، الدامة ١٥ لاعبا ، الدومنه ٩ لاعبين ، الكوت بوسته ١٥ لاعبا .

فرق السيدات

اما فرق السيدات فسوف تشارك في الالعاب التالية : ١٠٠م — ٤١ لاعبة، ٤×١٠٠م ٧ فرق — ٢٨ لاعبة ، كرة السلة ١٣ فريقا — ١٠٤ لاعبات — الكرة الطائرة ١٧ فريقا ١٣٦ لاعبة ، التنس الارضي ٤٥ لاعبة ، تنس الطاولة ٤٣ لاعبة ، البولينغ ٣٨ لاعبة. وبعد انتهاء تصفيات جميع هذه الالعاب تلتقي الفرق التي وصلت الادوار النهائية مع جمهور المشاهدين في الاستاد الرئيسي في الحفل الختامي الذي سيقام تحت رعاية محافظ الاحمدي الشيخ جابر العبد الله الجابر الصباح الذي سيقوم مع كبار المدعوين بتوزيع الكؤوس والهدايا القيمة المقدمة من شركة نفط الكويت للفائزين من الفرق واللاعبين .

● محافظ الاحمدي

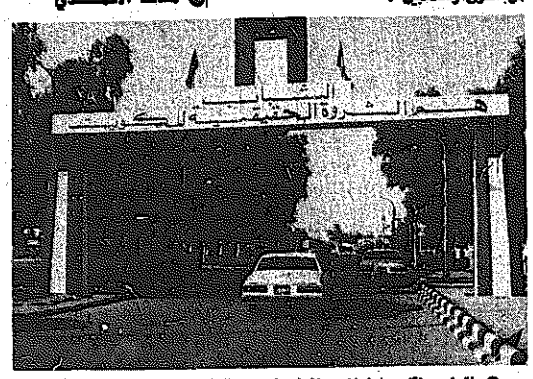

● اقواس النصر واعلام تملأ شوارع مدينة الاحمدي .

كاظمة يفوز ٢/١ ويعود بنقطتي مباراته في الدوري العام من الفحيحيل

عاد فريق كرة القدم بنادي كاظمة امس بنقطتي مباراته في الدوري العام مع الفحيحيل بعد ان فاز ٢—١ وكانت نتيجة الشوط الاول ١ — صفر لصالح كاظمة .

جاءت المباراة متكافئة بين الطرفين وسيطر كاظمة على الشوط الاول الذي سجل فيه هدفه ونشط الفحيحيل في الشوط الثاني وحاول خط هجومه في الدقائق الاخيرة احراز التعادل، الا ان خط دفاع كاظمة بقيادة فهد جاسم ومشعل حمد استطاع تطهير المنطقة وتفويت الفرصة على مهاجمي الفحيحيل الذين اتسمت تسديداتهم بالرعونة وعدم التوفيق خاصة من علي عمران وامير سراج .

● فريق كرة القدم بنادي كاظمة الرياضي .

اهداف المباراة :

● سجل ابراهيم علي هدف كاظمة الاول في الدقيقة ١٥ اثر كرة لعبها طارق نجم بالعرض ، يتقدم اليها وسام مبارك ويمررها لابراهيم علي الذي ارسلها مباشرة في حلق المرمى.

● في الدقيقة الثانية من الشوط الثاني سجل اسامة مبارك هدف كاظمة الثاني من كرة خلفية « باك وورد » اثر كرة من فيصل عيدي على خط منطقة الجزاء .

● جاء هدف الفحيحيل الوحيد في الدقيقة ١٣ من الشوط الثاني اثر كرة عرضية اخطأها جمال الدخيل مدافع كاظمة الايمن ليخطفها امير سراج الذي حولها لفلاح عبد النبي ليضعها ارضية داخل مرمى كاظمة .

● حكم المباراة يعقوب يوسف وسالم احمد وفاروق العوضي وهاشم محمد حكما احتياطيا .

اصبح لكاظمة الان ٢٨ نقطة ويحتل المركز الرابع في الاسبوع الـ ٢٢ من الدوري العام وبقي الفحيحيل على نقطة الـ ٢٥ في الاسبوع نفسه .

● حضر المباراة السيد يوسف الشاهين رئيس نادي كاظمة وعدد من اعضاء مجلس الادارة في الناديين .

المقدم صالح بن هندي يشكر الاتحاد الكويتي للكرة

معسكر تدريبي ناجح واتوقع عروضا جيدة لفريقنا

كتب كاظم عباس :

ضمن الاستعدادات لدورة الخليج السادسة لكرة القدم اقام منتخب البحرين معسكرا تدريبيا في الكويت وقبل مغادرة الفريق عائدا الى بلاده كان للقبس لقاء مع رئيس الوفد المقدم صالح بن هندي والذي تحدث عن معسكر الفريق التدريبي بالكويت .

شكر للاتحاد الكويتي للكرة

قال : في بداية حديثي اتقدم بالشكر والتقدير للاتحاد الكويتي لكرة القدم حيث وجهت الينا الدعوة لاقامة المعسكر التدريبي بالاضافة الى التنسيق معنا والتجاوب في توفير الراحة اللازمة للاعبين واننا لا ننسى جهود وثائني الشيخ فهد الاحمد عضو اللجنة الاولمبية الدولية على تعاونه معنا وكذلك الشيخ احمد الحمود في متابعته لاخبار منتخبنا خلال وجوده في الكويت والوقوف معنا في كل فترة وكذلك وجدنا كل تعاون من الاخوة اعضاء مجلس الادارة والجهاز الفني في تنفيذ برنامج المعسكر خاصة في وضع جدول منسق من ناحية المباريات بعيدا عن برنامج الاتحاد . وكذلك اتقدم بالشكر لحكام الاتحاد وايضا في ادارتهم لمباريات فرقنا المحلية والخارجية .

شكر لاجهزة الاعلام الكويتية

واضاف انني اقدم شكري ايضا لاجهزة الاعلام بالكويت من صحافة واذاعة وتلفزيون وعلى راسها الشيخ ناصر محمد الصباح ، لنقلها المباريات على الهواء مباشرة بالاذاعة والتلفزيون وكذلك الشكر للصحافة الكويتية لتغطيتها لمباريات المنتخب البحريني واني هنا اقول ان علاقة الشباب الكويتي مع البحريني متينة وعريقة .

معسكر ايجابي

وعن رايه في المعسكر التدريبي قال لقد كانت نتائجه ايجابية مع حيث التدريب والمباريات ، حيث تطور الفريق بصورة ملحوظة نتيجة للجو الملائم الذي كنا نعيش به بفضل الاخوة في الاتحاد الكويتي لكرة القدم كذلك الاخوة في الاندية كانوا متعاونين معنا ، حيث وضعوا امكاناتهم تحت تصرفنا خاصة نادي القادسية الذي تدربنا عليه يوميا .

اتوقع عرضا جيدا لمنتخبنا

وبالنسبة للفريق البحريني بدورة الخليج بالامارات قال اتوقع ان يؤدي فريقنا مباريات جيدة تليق وسمعة البحرين الكروية واملي ان يقدم الشباب عرضا طيبا كما اتمنى التوفيق لجميع المسؤولين عن الدورة لانجاح التنظيم في مثل هذه المناسبات والتي تكون تظاهرة رياضية كبيرة لابناء منطقة الخليج العربي في كرة القدم .

● الشيخ فهد الاحمد

● المقدم صالح بن هندي

نكسة لساوثهامبتون وخسارته وأمام سندرلاند صفر — ٣

لندن : ا.ب : انتكست آمال فريق ساوثهامبتون في الحصول على اللقب عندما انهزم مساء الاربعاء الماضي ٢/صفر امام فريق سندرلاند الذي يقف في مؤخرة ترتيب فرق الدرجة الاولى ، وذلك بفضل الهدف الذي سجله اللاعب نيك بيكرنغ في الدقيقة ٤٩ والهدف الذي سجله اللاعب آلي مكويست في الدقيقة ٨٦ من المباراة .

وتغلب فريق مانشستر سيتي ١/صفر على فريق ليدز ، وحالته خطر يهدد هبوطه الى الدرجة الثانية .

أستراليا تسعى لتنظيم كأس العالم لالعاب القوى عام ١٩٨٥

كانبيرا : استراليا : اعلن هنا ان العاصمة الاسترالية كانبيرا تسعى لاستضافة دورة كاس العالم في العاب القوى لعام ١٩٨٥ ، وسترسل استراليا في الشهر المقبل وفدا الى اليابان لحضور اجتماعات مجلس الاتحاد الدولي لالعاب القوى للهواة .

كما اعلن ان رياضيين من اوروبا واميركا الجنوبية والولايات المتحدة واسيا وافريقيا وربما من اوروبا الشرقية سيشاركون في هذه الدورة ، وستعمل استراليا على تحديث مرافقها الرياضية استعدادا لهذا الحدث .

ومما يذكر ان طوكيو تسعى ايضا لاستضافة هذه الدورة .

انطباعات من كأس العالم العاشرة لكرة اليد ١

عقل الكتروني يقدم التحليلات الفنية والتفاصيل الدقيقة للمباريات

تنظيم جيد وتجاهل متعمد للفرق الأربعة الأخيرة في البطولة

● كتب عرفان بدير وماهر صالح موفدا اللجنة الاولمبية :

استطاعت المانيا الغربية ان تنجح في ادارة وتنظيم بطولة العالم العاشرة لكرة اليد والتي بدأت من ٢٤ فبراير وانتهت في ٧ مارس ١٩٨٢ واقيمت مبارياتها في ٢٩ مدينة مختلفة شملت انحاء المانيا كلها ، وتعتبر بطولة العالم العاشرة لكرة اليد اضخم تجمع رياضي تشرف عليه المانيا منذ دورة ميونيخ الاولمبية عام ١٩٧٢ ومن بعدها بطولة كاس العالم لكرة القدم عام ١٩٧٤.

● وقد قامت توقعات الخبراء الرياضيين داخل المانيا الغربية كل شيء من حيث تقدير نجاح البطولة وقلة الاخطاء فيها وكذلك اقبال الجماهير على مشاهدتها حيث طبعت ١٦٠ الف تذكرة تم بيع ١٤١ الف تذكرة منها — وهذا يعني ان نسبة التوقع زادت عن ٩٠ ٪ وقد كسب الاتحاد الالماني لكرة اليد حوالي ٢٠٠ الف مارك نتيجة دخل المباريات وسوف يحصل الاتحاد الدولي للعبة على ٥ ٪ من هذا الدخل .

صالة دورتموند الرئيسية تشهد نهائي البطولة

تعتبر الصالات الـ ٢٩ التي تقع في العديد من مدن المانيا صالات متعددة المنافع وتختلف سعة كل منها عن الاخرى واكبرها هي الصالة الرئيسية بمدينة دورتموند والتي تسع ١١ الف متفرج وفيها يقع المركز الصحفي الرئيسي واصغر الصالات تقع في مدينة براك ومدينة اوسنابروك وتسع كل منهما الف متفرج — واحدث صالة تم بناؤها خصيصا بمناسبة بطولة العالم العاشرة هي صالة مدينة هامبورغ سار — وقد تم اعدادها قبل افتتاح البطولة مباشرة وهي تتسع لـ ٢٨٠٠ مقعد تم حجزها جميعا قبل بداية البطولة حيث اقيمت فيها مباراة اسبانيا والجزائر والمجر مع السويد.

اعلام جيد وسكرتارية دائمة

من عوامل نجاح البطولة انها اهتمت بوسائل الاعلام والدعاية وركزت على الصحافة والاذاعة والتلفزيون وقد تم اعداد الكتيبات الملونة الوافية بكل قواعد وتعليمات البطولة .. كما اعدت الملصقات الكبيرة والصغيرة وتم عمل مسابقة لاختيار تعويذة للبطولة وفاز بها طالب ثانوي صمم شعار التعويذة عبارة عن أرنب سماه « هاندى » وقد اعدت الاف اللعب التي تمثل هاندى وبيده كرة يد وكذلك أعدت القاعات الخاصة بالصحافيين ومختلف وسائل الاتصال اللاسلكي والسلكي ومن بينها تليفونات داخلية واخرى خارجية وكذلك اجهزة تلكس بجانب قنوات اتصال عديدة حتى أن الصالة الرئيسية بدورتموند خصص فيها وحدها ٤٠٠ مقعد خاص للصحافيين والمراسلين ورجال الاذاعة والتلفزيون — وزودت المقاعد بـ ١٠٠ تليفون مباشر و ٥٠ الة كاتبة — وزود المصورون بقمصان عليها ارقام وخصصت اماكن عديدة بالصالة والصالات الاخرى لمصوري التلفزيون المحليين والعالميين وفوق كل هذا كانت المراكز الصحفية العديدة مجهزة بسكرتارية دائمة ومعلومات حديثة وخاصة تلك التي تتعلق بالمباريات وتحليلاتها الفنية.

استخدام الكمبيوتر بنجاح كبير

لاول مرة يتم استخدام التكنولوجيا العصرية في مجال كرة اليد حيث تمكن احد الاخصائيين في مجال الكمبيوتر عمل ابحاث وتجارب شاقة استغرقت عامين كاملين حتى توصل الى وضع برنامج زود به الكمبيوتر العام وبناء على ذلك البرنامج الموجه استطاع الصحافيون والمدربون أن يحصلوا على تحليلات فنية غاية في الدقة لمجريات وتفاصيل المباريات دقيقة بدقيقة ، مما وفر عليهم جهدا وعملا شاقا كان يشغل عليهم كل وقتهم للحصر والاحصاء وذلك بخلاف صعوبة تحليل هذه البيانات الاستكشافية الاحصائية في زمن بسيط ولكن الكمبيوتر المبرمج استطاع ان يخرج تحليلات علمية دقيقة في مدى ١٥ دقيقة بعد انتهاء اي مباراة على الاكثر، وهذا انجاز كبير لم يسبق أن حدث في أي بطولة عالمية لكرة اليد ، وقد مهد ذلك الطريق لحوالي ٦٠٠ صحافي جاءوا من جميع انحاء العالم مع زملائهم الالمان لتغطية مباريات البطولة ، ولهذا السبب قام الاعلاميون والصحافيون بواجبهم على الوجه الاكمل وخاصة وان كثيرا من التسهيلات قد سنحت لهم ومنها تخصيص سيارات خاصة تقوم في مواعيد منتظمة للتنقل بين اماكن اقامة الصحافيين في الفنادق وبين الصالات التي تقام فيها المباريات وكذلك تقديم خدمات بريدية وتلغرافية وتلكسية وتليفونية ساهمت في نشر واعلان تفاصيل ونتائج البطولة بسرعة مذهلة.

بعض اوجه الضعف في التنظيم

ليس هناك شيء في الدنيا نعتبره مثاليا ولهذا لا بد من وجود بعض السلبيات في كل عمل ناجح ومن سلبيات بطولة العالم العاشرة لكرة اليد ان النواحي الانسانية مثل المجاملات على المستوى الرسمي لم تكن كافية وفيها بعض التقصير وذلك مثل عدم استقبال وفد الكويت أو وداعه بعد انتهاء البطولة وكذلك عدم تخصيص اماكن للصحافيين واللاعبين والاحتياط والاداريين ورؤساء الوفود وخاصة في صالات المدن الصغيرة التي اقيمت فيها بعض المباريات ، وذلك وضع بعض الفرق في اماكن لا تليق بالاقامة ، كما حدث للفريق الكوبنسي والجزائري والياباني حيث خصص لهم معسكر الجيش الرياضي في مدينة فارندروف وكان مثارا لانتقادات الصحافيين الالمان، وقد اشرنا الى هذه النقطة في احد اللقاءات الصحفية مع رئيس الاتحاد الدولي ونائب رئيس الاتحاد الالماني ، هذا بجانب أن الحفل النهائي للبطولة خصصت فيه طاولات واماكن كاملة لوفود ١٢ دولة فقط بينما لم يحسب حساب الفرق الاربعة الاخيرة وكانها لم تكن شريكا ، وجزءا من هذه البطولة العالمية ، مما كان مثار حنق للوفود الاربعة والتي لم يقم رؤساؤها بتلبية الدعوة التي وجهت اليهم شخصيا لحضور هذا الحفل الكبير الذي شارك واحتفل به الجميع في جو موسيقي ممتع بهذه المناسبة العالمية التي لم يشترك فيها الا الصفوة من اللاعبين والمدربين والاداريين .. وقد تخللت هذا الحفل كثير من المناقشات الفردية حول مستوى البطولة ومدى نجاحها وكذلك مستوى التحكيم وتاثيره السلبي على المستوى العام وخاصة ان نتائج بعض المباريات تاثرت من تميز الحكام ولهذا سنفرد جانبا خاصا بذلك في الحلقة المقبلة.

● حارس مرمى المانيا الشرقية يورجين يصد رمية جزاء من هداف تشيكوسلوفاكيا سولك .

● مهاجم المانيا الغربية يسدد من وسط الدفاع البولندي .

● المنتخب السوفيتي بطل كاس العالم لكرة اليد .

"مجبل خير" يفوز بكأس العيد الوطني للفروسية

نادية المطوع تحرز كأس المركز المالي للموانع

● سالم الدسمان يحرز كأس البنك الاهلي

احرز الجواد « مجبل خير » لفايز عبد العزيز المطوع كاس المغفور له الشيخ عبد الله السالم الصباح امير دولة الكويت الراحل للعيد الوطني في سباق الاسبوع الثاني والعشرين للفروسية الذي اقيم امس بميدان السباق بنادي الصيد ، كما فاز الجواد سالم لاسطبل دسمان بكاس البنك الاهلي الكويتي ، وقد اقيمت امس خمسة اشواط اسفرت عن النتائج التالية :

● الشوط الاول — ١٠٠٠ م للدرجة الثالثة ، الاول سلامة الثانية للتويني والابراهيم وقطعت المسافة بـ ١٫٠٠٫٠٠ ق ، وفازت ببعيد وعليها اردال ششمه الثاني عسيلة لصبود عبد الوهاب الرومي وعليها جورج واكد وفازت برقية ، الثالث هند لبوخمسين ، الرابع ارزه للسلام .

● الشوط الثاني — ١٢٠٠ م للدرجتين الاولى والثانية ، الاول فواز للسلام وعليه بحري قوفق وقطع المسافة بـ ١٫٢٢٫٠٤ ق وفاز باربعة اطوال، الثاني المستقبل لبوخمسين وعليه قدوري دروش ، الثالث صادق لبوخمسين ، الرابع رحال للسلام وعليه جون سميث .

● الشوط الثالث ٢٢٠٠ م للمبتدئات على كاس البنك الاهلي الكويتي ، الاول سالم لدسمان وعليه بحري قوفق وقطع المسافة بـ ٢٫٤٠٫٠٠ ق وفاز ببعيد، الثاني فواز السلام للسلام وعليه جون سميث وفاز باربعة اطوال ، الثالث غدوة صالح لصالح الصيفي وعليه ياسين قوفق ، الرابع نبعة لصبود الرومي وعليها اردال ششمه .

● الشوط الرابع — ٢٤٠٠ م للدرجتين الاولى والثانية على كاس المغفور له الشيخ عبد الله السالم الصباح امير الكويت الاسبق بمناسبة العيد الوطني ، وفاز به مجبل خير لفايز عبد العزيز المطوع وعليه جورج واكد وقطع المسافة بـ ٣٫٠٥٫٠٠ ق وفاز برقبة ، الثاني انا بين لدسمان وعليه بحري قوفق وفاز بثلاثة اطوال، الثالث خير واجد لاسطبل عزيز وعليه قاسم كريم ، الرابع وطني للحوقل وعليه سعد عبد الله .

● الشوط الخامس — ١٦٠٠ م للدرجة الثانية وفاز به عماد لبوخمسين وعليه قدوري دروش وقطع المسافة بـ ١٫٥٥٫٠٠ ق ، الثاني جبير للتويني والابراهيم وعليه اردال ششمه ، الثالث سر النيل للسلام وعليه جون سميث ، الرابع فيالي العيد وعليه جورج واكد .

كاس المركز المالي للموانع

وعلى ميدان مدرسة تدريب الخيل، اقيمت امس مسابقة الموانع على الكاس المقدمة من المركز المالي وحضرها محمد ماجد الشاهين مدير النادي وعمر جابر مساعد مدير النادي ومحمد المطوع وشارك فيها فرسان من كلية الشرطة ، واسفرت نتائجها عن فوز الفارسة نادية المطوع على الجواد فهيدان بالمركز الاول ، والفارسة بارعة سالم الصباح بالمركز الثاني على الجواد مست ، والفارسة شيخة سعد العبد الله الصباح بالمركز الثالث على الجواد جراند نارين ، هذا ويبلغ طول سباق الموانع ٦٣٠ مترا وبه ١٢ مانعا و١٦ حائطا يبلغ ارتفاعها ما بين ١١٠ سم الى ١٣٠ سم بعرض ١٤٠ سم .

● الشيخ خالد الاحمد يسلم كاس العيد الوطني لفايز المطوع .

● الشاهين والمطوع وعمر دياب يتابعون سباق الموانع .

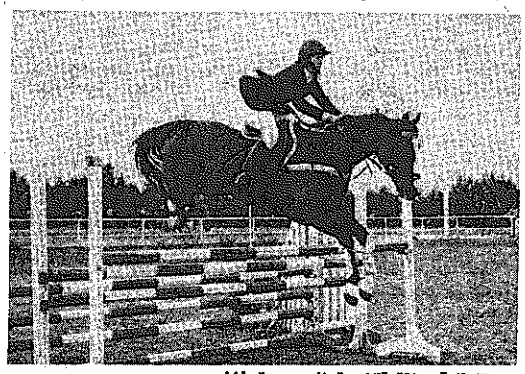

● قفزة موفقة للفارسة نادية المطوع .

نعادل العراق ومنتخب كوريا الجنوبية ١—١

بغداد — واع — تعادل المنتخبان الوطنيان العراقي والكوري الجنوبي بكرة القدم بهدف واحد لكل منهما في لقائهما الثاني الذي جرى بينهما بملعب الشعب.

وكان الفريق العراقي قد فاز في المباراة الاولى على الفريق الكوري بثلاثة اهداف ضد لا شيء.

١٩ فريقا للعمومي والناشئين ببطولة اختراق الضاحية العربية بالبحرين

برعاية الشيخ حمد بن عيسى الخليفة ولي عهد البحرين رئيس المجلس الاعلى للشباب والرياضة تفتتح في الساعة الثالثة بعد ظهر اليوم في المنامة البطولة العربية الرابعة لاختراق الضاحية على كاس فلسطين ، تشترك في البطولة ١٠ فرق للناشئين و ٩ فرق للعمومي وسيكون اشتراك فريقي الكويت وسوريا خارج السباق بسبب مشاركتهما الرمزية بافراد ولـ ـس بالفرق.

هذا وقد وصل احمد الرشدان امين سر الاتحاد الكويتي لالعاب القوى ونائب رئيس الاتحاد العربي الى البحرين قادمين من سنغافورة ليرأس وفد الكويت ولحضور اجتماعات الاتحاد العربي لالعاب القوى.

فريق الكويت للكرة الطائرة يصل اليوم

يصل فريق الكرة الطائرة بنادي الكويت الرياضي اليوم قادما من تشيكوسلوفاكيا على الطائرة البلغارية في الواحدة ظهرا وذلك بعد ان اقام هناك معسكرا تدريبيا للفريق ولعب عدة مباريات تجريبية.

اليوم الزمالك والمحلة بالدوري المصري

يلعب اليوم فريقا الزمالك والمحلة في الاسبوع السادس عشر لمسابقة الدوري المصري لكرة القدم .. وسيلعب الزمالك بفريقه كاملا بعد اكتمال شفاء نجمه حسن شحاته الذي كان قد اصيب في مباراة الناديين في بطولة كاس مصر التي جرت الاسبوع الماضي ومن المنتظر عدم اشتراك ظهير الزمالك الايمن محمد صلاح بسبب حصوله على الانذار الثاني.

جيهانجير خان يفوز ببطولة شيفلد للاسكواش

شيفلد : انكلترا — ا.ب — تغلب بطل العالم جيهانجير خان من الباكستان على مواطنه مقصود احمد ٩ — صفر ٩ — صفر ، ٩ — صفر ، في مباراة استغرقت ٢٥ دقيقة فقط ليفوز ببطولة دورة الاسكواش الدولية.

وفاز بالمركز الثالث المصري جمال عوض بتغلبه ٩—٢ ، ٤—٩ ، ٩—٣ ، ٣—٩ ، ٩—٣ على البريطاني جاوين برايرز.

منتخبنا يتفوق على جو أهيد الهولندي في الشوط الثاني ويفوز ٢ | صفر

امتاز لاعبونا بالترابط ونجح شبيب ومحمد ابراهيم في هز شباك هولندا

● تألق محبوب جمعة في الدفاع وشكل العنبري خطورة بسرعته

● كتب فاروق التركي :

تفوق منتخبنا الوطني على جو اهيد الهولندي وفاز عليه بهدفين للاشيء في اللقاء الثاني للفريقين الذي اقيم بعد ظهر امس باستاد نادي الكويت الرياضي وسط جمهور لابأس به كما نقل المباراة التلفزيون على الهواء مباشرة بصوت المعلق الرياضي جاسم مجلي وبثتها الاذاعة بصوت المعلق الرياضي سلطان مفتاح .

وجاء تفوق منتخبنا في الشوط الثاني الذي احرز فيه سعد شبيب ومحمد ابراهيم هدفين ملعوبين في الدقيقتين ٢٨ ، ٣٧ بعد أن ظلت الشباك ساكنة في الشوط الاول الذي كان فيه الفريق الضيف الافضل والاكثر تحكما في الكرة لكن دون خطورة على مرمى ادم مرجان الذي اثبت جدارته في الشوط الثاني ومنعه لمدة كرات خطرة بتوقيته المناسب واغلاقه الزوايا باحكام محافظا على شبكته نظيفة من الاهتزاز .

وجاء الشوط الاول هادئا دون اية اثارة خاصة من جانب فريقنا الذي لعب معظم افراده لاول مرة بعد فترة الراحة الطويلة مما ادى الى عدم الظهور بمستواهم العالي المعروف للافتقار الى الترابط المنشود والذي تحقق في الشوط الثاني بعد الانسجام مما ادى الى تفوقنا على الهولنديين وتحقيق الفوز .

تالق محبوب والعنبري

برز محبوب جمعة بشكل عام على مدار الشوطين وكان صمام امن الدفاع بلياقته البدنية العالية وبخبرته التي اوقفت كل هجمات الهولنديين وعاونه المدافع الصاعد باسل عبد النبي بانقضاضه الرجولي وصلابته في الكرات المشتركة .. كما تالق عبد العزيز العنبري في الشوط الثاني مشكلا خطورة من الناحية اليسرى بسرعته وتمريراته العرضية والتي جاء الهدف الثاني عن طريقه .. واكتمل الانسجام بعد اشتراك سعد شبيب الذي كون ثنائيا متفاهما مع العنبري في الناحية اليسرى . بينما تفاهم محمد ابراهيم مع ناصر الغانم في الجبهة اليمنى مع حمد عبد الرزاق لاعب الوسط المتاخر والذي امتاز بفتح اللعب على الجناحين لتصل بسهولة الى المرمى الهولندي.

هدفا الكويت

● الهدف الاول : احرزه سعد شبيب من كرة مررها محبوب جمعة الى ناصر الغانم ومنه عرضية عكسية الى سعد شبيب الذي استقبلها جيدا وعدلها لنفسه واودعها ارضية سريعة على يسار الحارس .

● الهدف الثاني : احرزه محمد ابراهيم بعد مرور ٩ دقائق على الهدف الاول من كرة مررها سعد شبيب امامية الى العنبري المنطلق من الناحية اليسرى والذي تفوق على الظهير الايمن بسرعته ليصل الى خط المرمى ثم حولها عكسية الى محمد ابراهيم الخالي من الرقابة ليعدلها لنفسه ويودعها الشباك .

هيئة التحكيم

حكم المباراة الحكم علي حسين وعاونه في مراقبة الخطوط الحكمان احمد المسفر وعباس الدشتي وقداجاد الحكم ادارة المباراة بنجاح ليتظنه وبمتابعته الممتازة للكرة واللاعبين كما الغى هدفا للكويت سجله العنبري في الدقيقة ٢٢ من الشوط الثاني اثر ضربة غير مباشرة ولعبها العنبري مباشرة في الشباك . والقانون يحتم ضرورة لمس الكرة لاحد اللاعبين قبل دخولها المرمى (برافو علي حسين) .

● مثل الكويت : ادم مرجان وكان يقظا في مرماه ، نعيم سعد — (حمود فليطح) — باسل عبد النبي — محبوب جمعة — وليد الجاسم — ناصر الغانم — محمد كرم — (سعد شبيب) — حمد عبد الرزاق — فتحي كميل — « محمد ابراهيم » — عادل عبد النبي — عبد العزيز العنبري .

● عادل عبد النبي يحول الكرة للخارج قبل وصول حارس المرمى.

● حارس المرمى الهولندي يبعد كرة بقبضة يده .

الديلي اكسبريس تكتب عن منتخب الكويت الوطني

انكلترا ستواجه مفاجأة على نمط محمد علي كلاي

الحوطي : سنكون على قدر لياقة وقدرة الفريق الانكليزي

نشرت صحيفة الديلي اكسبرس اللندنية الموضوع التالي عن منتخب الكويت .. يعتبر سعد الحوطي ، كابتن المنتخب القومي الكويتي الذي سيشارك في نهائيات كاس العالم مثالا للاعب الانكليزي الكلاسيكي في خط الوسط . وهو ممتلىء الجسم مقوس القدمين قليلا ودائم اليقظة في الملعب، يكاد يرى حتى اللاعب الذي يجري خلفه وهو الرد الذي تقدمه دول الخليج على اللاعب الانكليزي براين رويسون .

فقد لعب اكثر من ٥٠ مباراة دولية كما انه سريع الحركة في الملعب بشكل يجعل الفريق الانكليزي يقابل الفريق الكويتي بحذر بالغ .

وعند لقائي معه في المطعم الملحق بمركز التدريب التابع للاتحاد الكويتي فكرة القدم المؤثث على نحو فاخر ، قال لي وهو يرشف الشاي من استكانته .. قد يكون لانكلترا لاعبون اقوياء في اسبانيا ، ولكننا سنكون على درجة لياقتهم وقدرتهم .

هذا وقد بدأ الفريق الكويتي لتوه فترة تدريب تستغرق ثلاثة اشهر استعدادا لنهائيات دورة كاس العالم في جو معتدل الحرارة وربيعي وسيلعب افراد الفريق الذين انسحبوا من مباريات الدوري الوطني بمعدل مباراتين وديتين في الاسبوع ، فقد خرج افراد الفريق يوم الاربعاء الماضي للتدريب باشراف ثلاثة مدربين برازيليين باشراف الشيخ فهد الاحمد رئيس الاتحاد المشهور بالكرم وبنظرات حادة وهو شقيق امير البلاد ، الذي يعتبر العقل المدبر الذي وقف وراء تاهل فريق الكويت لنهائيات الدورة الاولمبية ودورة كاس العالم ، ومما يذكر انه في الاونة الاخيرة منع لاعبا من اللعب مدى الحياة في مباريات دولية لاسباب تاديبية .

وكان من المقرر ان يتقابل فريق الكويت مع فريق مانشستر في الاسبوع الماضي الا ان المفاوضات التي كانت جارية بهذا الصدد حالت دون ذلك . لذلك ستتقابل الكويت مع فريق هولندي ، غير ان سعد الحوطي لن يشارك في هذه المباراة نظرا لاصابة تعرض لها مؤخرا ، غير انه قال لي : لقد درسنا مباريات انكلترا من خلال اشرطة الفيديو فقد كان لعب فريقها ممتازا في المباريات التي لعبها في الاونة الاخيرة مع الفريق المهنغاري ومع فريق ايرلندا الشمالية ولكن هذا لم يقلقنا .. اننا نهدف لان نظهر في مباريات كاس العالم ان الكويت قادرة على لعب كرة القدم على نحو جيد ، وعندما تقابلنا مع الفريق السوفيتي في الدور ربع النهائي للاولمبياد ، كنا نعلم اننا نقابل لاعبين اقوياء ، ولكن ما ان نزلنا الى الملعب تبين لنا أن بمقدورنا التغلب عليهم ، اذ اعتبرنا ان الحكم هو الذي منحهم هدف الفوز ، وفي اعتقادي اننا نتميز بروح استثنائية ، فقد تقابلنا مع الفريق العراقي في دورة التاهيل لنهائيات الدورة الاولمبية ، كما تقابلنا مع فريق نيوزيلندا في تصفيات كاس العالم وربحنا المباراتين ، فنحن الان اسرة فازت في العامين الماضيين بالبطولة الاسيوية وتاهلت لنهائيات كاس العالم .

ويبدو أن انكلترا ستقلل من قدرة خصومها في المباراة الاخيرة من مباريات المرحلة الاولى .

وما رآه البعض في السابق ميزة ، قد يكون عكس ذلك ، بصرف النظر عن النتيجة التي ستخرج بها الكويت من مباراتيها مع تشيكوسلوفاكيا وفرنسا .

فالكويت يدفعها فقط اعتزازها بانها اول دولة في الخليج العربي تتاهل لنهائيات كاس العالم وبوصفها دولة صغيرة يزيد تعداد سكانها قليلا عن المليون ، بل ايضا بوصفها دولة اسلامية يدفعها الحماس وكانه مادة ادرينالين اخلاقية حسب ما قال الملاكم المعروف محمد علي كلاي .

وقد قال الشيخ فهد الاحمد ، ينبغي ان يؤخذ العامل الديني في الاعتبار ، واستنادا لدينا ، فان الغش محرم وكذلك الكذب والكسل ، لذلك لا يجد لاعبونا اية صعوبة في ايجاد الدافع .

ولقد امكن لي ان اشاهد مباراة تدريب كاملة وممتازة ، شارك فيها بضعة لاعبين (زنوج) وهم مسلمون قد يشقون طريقهم نحو الاشتراك في الفريق الذي سيشارك في دورات بطولة الخليج المقبلة .

ولقد كان الحماس باديا بقوة على بعض اللاعبين .. وما أن يرى مدير المنتخب الانكليزي رون جرينود، عبد العزيز العنبري مسجل الاهداف الاول في الفريق الكويتي الذي استطاع تسجيل ١٠ اهداف في مباريات التصفية، حتى يتعرف على الغور الخطر الذي تشكله الكويت ، وكانه الخطر الذي شكلته ايران منذ اربع سنوات على اسكتلندا .

● سعد الحوطي

نايف المعوشرجي يرأس وفد القادسية الى جدة

فريق القادسية للكرة الطائرة يغادر اليوم الثلاثاء ١٦ مارس الحالي متوجها الى جدة لمقابلة فريق الاتحاد السعودي يوم الخميس ضمن بطولة الاندية ابطال الخليج ويرأس الوفد نايف المعوشرجي نائب رئيس النادي ويضم في عضويته بدر الجوعان اداريا وعلي شويرد مشرفا وعبد الرضا حسين مدربا وكمال الدين شريف اخصائيا للعلاج الطبيعي و١١ لاعبا هم : مساعد العميري ، فيصل الجزاف ، مشعل السنين ، عبدالله حسين ، يعقوب حسين، اياد الصايغ، وليد العميري ، جاسم الطراورة ، عدنان السبيعي ، سامي راشد ، فرج الفضل.

جو أهيد يحضر مهرجان المأكولات الهولندية

● مدير الفريق والمدرب هو « مستر بوب ماسكان »

الفريق الهولندي لكرة القدم الذي ينتمي الى نادي « جو اهيد ايجل » — ومعناه : الى الامام ايها النسور — وهو فريق من الدرجة الاولى في مدينة « ديفنتر » دعي يوم الاربعاء لحفل غداء في فندق ساس / الكويت بمناسبة مهرجان المأكولات الهولندية في الفندق وحضر الحفل القنصل الهولندي بالكويت .

● لعب الفريق الهولندي مع منتخب الكويت يوم الثلاثاء الماضي وكانت النتيجة صفر — صفر . ثم خسر مباراته الثانية امس صفر — ٢ .

الجزائر ضمنت الوصول للدور قبل النهائي

وصراع بين فرق المجموعة "أ" في طرابلس

بنغازي — ليبيا — ا.ف.ب — اخلت الجزائر « التي فازت على زامبيا ونيجيريا » بعد مجهود كبير مركزها في الدور قبل النهائي في بطولة كاس افريقيا للامم الثالثة عشرة التي تقام حاليا في ليبيا .

ورغم ان نجاحها امام نيجيريا كان اصعب مما كان متوقعا ٢—١ في المباراة التي اقيمت بينهما امس الاربعاء في بنغازي فانها استحقت هذا الفوز بسبب مجهودها في مجموع المباراة.

ويطمع مخلوفي وخليفه المسؤولان الجديدان عن الكرة الجزائرية في تحقيق فوز ثالث او التعادل على اقل تقدير. امام اثيوبيا غدا « السبت » وهو اليوم الاخير للمجموعة (ب)..

وتتيح هذه النتيجة لفريق الجزائر الفرصة ليتصدر مجموعته وأن يلعب في الدور قبل النهائي مع ثاني المجموعة (أ) في بنغازي التي اعتاد اللعب على ارضها.

وستلتقي نيجيريا مع زامبيا يوم غد « السبت » على المركز الثالث للمجموعة (ب) وسيصعد الفائز في هذه المباراة الى الدور قبل النهائي بينما في حالة التعادل سيصعد فريق « جرين ايجلز» النيجيري بفضل تفوقه بفارق الاهداف اما فريق (مايتي زامبيا) الذي يدربه اتو جلوريا فانه سيلاقي صعوبات كبيرة في لقائه مع فريق اثيوبيا الذي يتكون من اللاعبين الشبان ..

من المتوقع أن يكون اليوم الاخير للمجموعة (أ) اليوم الجمعة في ستاد ١١ يونيو ، في طرابلس ، حافلا بكثير من الاثارة فما زال امام الفرق الاربعة في المجموعة الفرصة للوصول الى الدور قبل النهائي.

ويبدو آن ليبيا تحتل افضل مركز بحصولها على ثلاث نقاط بيد انها قد تتعرض للهزيمة امام الكاميرون الذي يحتاج للفوز ليصعد الى الدور قبل النهائي.

وفي حالة التعادل سيصعد الفريق الليبي . آما فريق الكاميرون فسيخرج من التصفية في حالة فوز غانا على تونس . لانه في حالة تعادل فريقي تونس وغانا في النقاط فسيؤخذ بفارق الاهداف بين فريق غانا وفريق «الاسود المفترسة » وفي حالة فوز تونس على غانا وهزيمة الكاميرون ، الذي سيحصل على ميزة معرفة نتيجة مباراة تونس مع غانا ، امام ليبيا . فان المغاربة سيصعدون الى الدور قبل النهائي وبذلك فان هناك كثيرا من الاحتمالات ومن المتعين منطقيا أن يصعد فريقا ليبيا وغانا الى الدور قبل النهائي ، بيد انه يتعين عليهما أن يؤكدا هذا الافتراض مساء اليوم الجمعة.

● برنامج المباريات :

● المجموعة (أ) اليوم الجمعة ، في طرابلس:

تونس وغانا — الساعة الثالثة والنصف بتوقيت غرينتش ، ليبيا والكاميرون — الساعة الخامسة والنصف بتوقيت غرينتش .

● المجموعة (ب) يوم غد السبت في بنغازي :

اثيوبيا والجزائر — الساعة الثالثة من بعد الظهر بتوقيت غرينتش ، نيجيريا وزامبيا — الساعة الخامسة مساء بتوقيت غرينتش.

القادسية يفوز على كاظمة ويصل نهائي أبطال الخليج بالسلة

كتب صالح اسعد :

صعد فريق القادسية بثرة السلة الى نهائي ابطال الخليج بعد فوزه امس على كاظمة ٧٣—٥٦ حيث انتهى الشوط الاول ٣٣—٢٥ لصالحه ، وقد حضر المباراة التي اقيمت على صالة فجحان هلال المطيري بنادي القادسية جمهور قليل يتقدمه يوسف الشاهين رئيس نادي كاظمة وخالد الحمد رئيس نادي القادسية واعضاء مجلس ادارة القادسية وجاءت المباراة متوسطة المستوى .

انعدام الحماس في المباراة

رغم الندية المعروفة بين الفريقين الا أن المباراة افتقرت من البداية الى الحماس حيث تقدم كاظمة فقط في اول خمس دقائق لينقدم بعدها القادسية ويواصل تقدمه حيث كانت النتيجة بعد ١٠ دقائق ٢١ — ١٤ لصالحه ثم بعد ١٥ دقيقة ٢٧—٢٠ لصالحه ، ولكن رغم التقدم ظهر ظهر القادسية بمستواه وكذلك كاظمة حيث انتهى الشوط الاول ٣٣—٢٥ للقادسية الذي لعب بطريقة دفاع رجل لرجل والتركيز في الهجوم على الجناحين سعود والرباح وفيصل بورسلي ثم حسين بردهوم وقد كان بورسلي نجم الفريق خاصة كلاعب ارتكاز بينما لعب كاظمة بطريقة دفاع المنطقة مع التركيز على التمريرات تحت السلة والتي كانت من نصيب دفاع القادسية نتيجة لفارق الطول بينما تالق لاعبو القادسية تحت السلة وفي الشوط الثاني جرب المدربان عددا من الناشئين وقد ظهر من كاظمة اكثر من لاعب يبشر بمستقبل طيب خاصة سامي الخميس الذي استحق ان يكون نجما من نجوم المباراة بجانب اسعد البنوان الذي ظهر بمستوى طيب. وكذلك الناشىء عدنان الزايد من القادسية .

● مثل القادسية وسجل له : فيصل بورسلي ١٩ ، حسين بودهوم ١٠ ، سعود الرباح ٩ ، وليد العساكر ١١، حميد الطاهر ٤ ، علي الشطي ، رضا شعبان ٢ ، محمد صفر ٢ ، عدنان الزايد ٤ ، نبيل الياقوت .

● مثل كاظمة وسجل له : سامي الخميس ١٣ ، علي احمد ١٠ ، اسعد البنوان ١١ ، علي يوسف ٦ ، يوسف بوسكندر ٢ ، محمد سعد ٨ ، عبدالله الجيمار ٤ ، خالد الشيب ٢ .

● ادار المباراة الحكمان : محمود رمضان ومحمد عيد كنج .

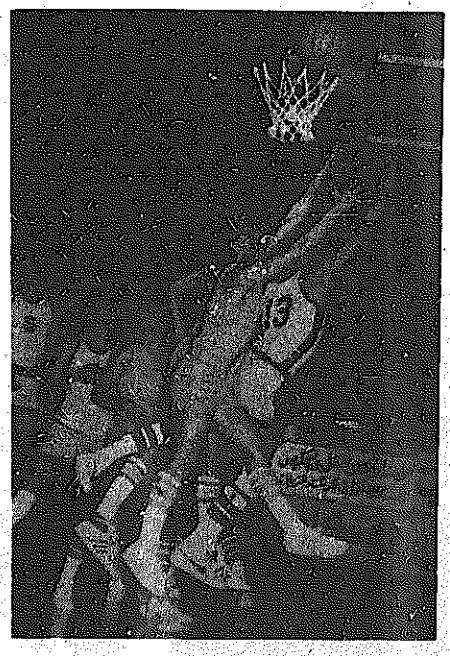

سعود الرباح يحاول التسجيل ووليد العساكر يتابع

نتائج الاسبوع السابع للدوري الفلسطيني

وامتحان أحزمة لاعبي الكاراتيه بنادي يافا

اسفرت مباريات الاسبوع الثامن للدوري الفلسطيني بمختلف الالعاب عن النتائج التالية :

● كرة القدم — فوز نادي غزة على حيفا ١/٢ ، والفسطل على بئر السبع ١/٥ ، وغزة على الفسطل ١/٢ .

● الكرة الطائرة — فوز غزة على حيفا ٢/صفر ، الفسطل على بئر السبع ٢/صفر ، يافا على نابلس ٢/صفر ، غزة على الفسطل ٢/صفر .

● كرة السلة — فوز غزة على حيفا ٥٠/٤٩ ، نابلس على يافا ٢٩/٢٥ ، الفسطل على بئر السبع ٣٠/١٩ ، غزة على الفسطل ٣٠/٢٦ ، وقام بادارة المباريات الحكام كميس مصبح وخالد شمة ومصطفى جراد لكرة القدم ، جمال بدير ، حافظ الثلاثيني وسحمد عرابي لكرة السلة ، فوزي الزرد وراتب شاهين وحسني المغني للكرة الطائرة .

امتحانات الكاراتيه

من ناحية اخرى جرى بقاعة الاتحاد العام للمهندسين الفلسطينيين امتحان منح احزمة للاعبي الكاراتيه بنادي يافا باشراف المدربين ايهم موسى وناصر حميدان ، وتم منح البني لهشام يحرسنا ، الحزام البرتقالي لخليل ابراهيم والحزام الاصفر لكل من شمس الدين ، كمال عارف ونضال عبدالكريم، وفي ختام الحفل قام سالم ابو لغد معتمد المجلس الاعلى للشباب والرياضة الفلسطيني وفؤاد رشيد رئيس نادي يافا بتوزيع الاحزمة والجوائز على اللاعبين .

القبس
١٦ جمادى الاولى ١٤٠٢ هـ
الجمعة ١٩٨٢/٣/١٢م
العدد ٣٥٣١
السنة الحادية عشرة

تصدرها شركة دار القبس للصحافة والطباعة والنشر
الكويت - الشويخ - ص.ب (٢١٨٠٠)
شارع الصحافة - طريق المطار

القبس

العنوان البرقي: قبس - تلكس ٢٣٣٧٠
الهاتف (٨١٢٨١٩/٢٢) ٤ خطوط
التحرير: ٨١٢٨٢٣ الاشتراكات: ٨١٦٤٦٠
الاعلانات: ٨١٢٨١٨ و ٨٣٤٣١٠/١١
المطابع التجارية: ٨١٨٧٩٨

القبس
طبع من عدد اليوم الجمعه
٥٣٣٦٨ نسخة
مؤسسة التحقق من الانتشار
ABC

الحصار الاقتصادي الأميركي للجماهيرية يتفاعل

إجراءات عربية لدعم طرابلس والنمسا تتوسط وتزيد مشترياتها من النفط الليبي

دعا مؤتمر الطاقة العربي الثاني الذي اختتم اعماله في الدوحة امس الى اتخاذ اجراءات عربية لمواجهة الحصار الاقتصادي الذي فرضته الولايات المتحدة على ليبيا في وقت توجه فيه وزير خارجية النمسا ليليالد باهر الى واشنطن لاطلاع الزعماء الاميركيين على نتائج محادثات الرئيس الليبي معمر القذافي في فيينا وسط تكهنات بأن النمسا تتوسط بين ليبيا واميركا.

وقرر المؤتمر الذي تأخر موعد اختتام اعماله حوالي ٦ ساعات ادخال الفقرة التالية على بيانه الختامي . « ان مؤتمر الطاقة العربي الثاني وقد اطلع على قرار الحكومة الاميركية بمقاطعة النفط الليبي وقرارها الذي يحظر على الشركات الاميركية بيع معدات بالغة التطور لليبيا يعلن ادانته لاجراءات المقاطعة والحظر التي اتخذتها الولايات المتحدة ضد الجماهيرية العربية الليبية ويدعو الامة العربية الى دعم الشعب العربي بليبيا واتخاذ الاجراءات الكفيلة باحباط كل اثر لهذه التطورات » .

وقال مؤتمر الطاقة الذي انعقد تحت شعار « الطاقة في خدمة التنمية والتكامل الاقتصادي » في بيانه الختامي ان انعقاد المؤتمر في هذا الظرف العصيب الذي تمر فيه الامة العربية يضفي عليه اهمية خاصة يتجاوز مداها البحث العلمي والفني والاقتصادي ويتعداه الى مغزى اسمى واهم من ذلك كله هو تأكيد تضامنها في مواجهة التهديدات التي تتعرض لها ورغبتها الصادقة في بناء القوة الذاتية للامة العربية عن طريق التنمية المادية والبشرية لتكون قادرة على مجابهة التحديات الاستعمارية والصهيونية التي تعترض سبيل تقدمها ورقيها ووحدتها واسترجاع حقوقها المسلوبة وتتبوأ المكان اللائق بها في هذا العالم.

وساطة

في فيينا ذكر ان وزير خارجية النمسا توجه الى واشنطن لاطلاع الزعماء الاميركيين على نتائج محادثات العقيد القذافي الذي يزور النمسا مع المستشار برونو كرايسكي. واثار سفر الوزير النمساوي تكهنات بان النمسا تتوسط بين طرابلس وواشنطن التي تدهورت العلاقات بينهما خاصة بعد قرار الرئيس رونالد ريغن وقف استيراد النفط الليبي.

في غضون ذلك طلب كرايسكي من المسؤولين في شركة النفط الوطنية النمساوية دراسة جدوى زيادة مشتريات النفط الليبي الخام في ضوء الاعلان الليبي عن مقايضة المنتوجات الزراعية والصناعية النمساوية مقابل النفط. وقالت مصادر نمساوية رسمية ان المستشار كرايسكي طلب من شركات الاغذية قبول الاعلان الليبي .

زايد يهدد باعادة النظر بالعلاقات التجارية مع فرنسا

باريس — ا.ف.ب — هدد رئيس دولة الامارات العربية المتحدة الشيخ زايد بن سلطان ال نهيان باعادة النظر في علاقات بلاده التجارية مع فرنسا عقب التصريحات التي ادلى بها الرئيس فرانسوا ميتيران في اسرائيل التي وصفها بانها غير متوازنة .

وقال في حديث مع صحيفة «الموند» الفرنسية « انه يأخذ على الرئيس ميتيران انه لم يقل للاسرائيليين كل ما يجب ان يسمعوه » واعرب الشيخ زايد عن اسفه لان فرنسا لا تعترف بمنظمة التحرير الفلسطينية .

و . ا . ع :

وزراء العمل أدانوا التخريب الايراني بالخليج

حث وزراء العمل العرب المجتمعون في بغداد ايران اليوم على الاستجابة الى مبادرات السلام لانهاء الحرب العراقية الايرانية .

وقالت « وكالة الانباء العراقية » ان الوزراء اتخذوا قرارا في جلستهم السادسة يدعو القوى الدولية المحبة للسلام وخاصة الامم المتحدة ومنظمة المؤتمر الاسلامي الى الاسراع في بذل جهود من اجل التوصل الى تسوية عادلة للنزاع .

واضافت الوكالة بان القرار ادان « سياسات التآمر واعمال التخريب التي يقوم بها النظام الايراني ضد اقطار الخليج العربي » .

« الاخوان » يطالبون بفتح ملف قضية اغتيال السادات

دعا بيان تلقته «القبس» من جهة تطلق على نفسها اسم « التنظيم العالمي للاخوان المسلمين » الرئيس المصري حسني مبارك الى اعادة فتح قضية اغتيال الرئيس انور السادات وتحويلها الى محكمة عادية .

وطالب البيان بالتحقيق في تعرض المتهمين باغتيال السادات الى تعذيب لانتزاع الاعترافات منهم والتحقيق في اتهامات وجهها محامو الدفاع الى المحكمة العسكرية العليا بتلفيق سجلات القضية واتاحة الفرصة لمحامين من خارج مصر بالمشاركة في الدفاع عن المتهمين .

بري رفض مقابلة حبيب

بيروت — ق ن ا — قالت صحيفة « السفير » اللبنانية ان زعيم حركة « امل » السيد نبيه بري رفض مقابلة المبعوث الاميركي فيليب حبيب .

واضافت ان بري رفض الاجتماع مع حبيب بسبب دعم اميركا لاسرائيل ولدويلة الشريط الحدودي التي تسيطر عليها ميليشيات سعد حداد .

الطقس

طقس معتدل ، والرياح شمالية غربية خفيفة الى معتدلة السرعة . حالة البحر خفيف الموج. درجات الحرارة المتوقعة اليوم في : الكويت ٢٣ ، الاحمدي ٢٠ ، فيلكا ٢١ درجة مئوية . نسبة الرطوبة المتوقعة اليوم في : الكويت ٨٤ بالمائة ، الاحمدي وفيلكا ٨٠ بالمائة .

البحر

اعلى مد :
١ ظهرا ١ ليلا
ادنى جزر
٨ صباحا ٨ مساء

عطارد يرد على صالح العجيري :

ليست نهاية العالم ولكنها الكوارث

ظاهرة التقاء كواكب المجموعة الشمسية على مسافات متقاربة ، وفي جانب واحد من الشمس ، اثارت انتباه الفلكي الكويتي المعروف صالح المجيري ، فتحدث عنها في الزميلة « السياسة » .

واذا كنا نوافق الاستاذ المجيري على ان هذه الظاهرة الفلكية لا تعني نهاية العالم ، ولن تؤدي الى زوال الحياة عن الارض ، فليسمح لنا ان نختلف معه في نفيه للعلاقة بين اتصالات الكواكب والظواهر الطبيعية على الارض ، فقد اثبتت الابحاث (والفلك علم تجريبي مثله مثل غيره من العلوم) ان بعض الاتصالات الفلكية ، وخصوصا تلك التي تأتي في اعقاب الخسوف والكسوف ، تؤدي الى حدوث الزلازل والبراكين والفيضانات ، والاتصالات التي تؤدي الى ذلك كثيرة ومتنوعة يعرفها الاستاذ المجيري جيدا .

ومثال على ذلك : الهزة الارضية الكبيرة التي حدثت في ١٣ اغسطس ١٨٦٢ في سوريا ، فقد سبقها خسوف للقمر في ٣ اغسطس ، وكان القمر في الدرجة العاشرة من الدلو يربع زحل في الدرجة ٩٫٤٩ من الثور ، وعندما حدثت الهزة ، كان زحل في حالة تربيع كامل للدرجة التي حدث فيها الخسوف.

وفي ٢٧ يونيو ١٨٨٦ كان المريخ يقارن المشتري في الدرجة ٢٧٫٥٠ من العذراء ، وكان الكوكبان عند طرف البيت الرابع في افق مدينة شارلستون في الولايات المتحدة ، فحدثت هزة ارضية ادت الى تدمير المدينة بكاملها ، وقد تكرر اتصال مشابه عند طرف البيت الرابع في افق مدينة اغادير المغربية ، والاصنام الجزائرية فنالها ما نالها من الكوارث .

وفي ٣١ اغسطس عام ١٨٩٣ اقترن المريخ مع زحل في الميزان (الدرجة ١٢٫٢٨) في ايران عند طرف البيت الرابع لمدينة كوشان ، فحدثت هزة ارضية ادت الى وفاة ١٢ الف شخص.

وعند كسوف الشمس في ١١ نوفمبر ١٩٠٠ كان المشتري وزحل عند طرف البيت الرابع من جذر المارثينيك ، فحدثت هزة ارضية بعد الكسوف بستة اشهر .

والشواهد على ذلك اكثر من ان تحصى .

« عطارد »

ياليتني المتهم !

نيكوليت تمبلر شابة اميركية جميلة لم تتجاوز الخامسة والعشرين من العمر ، وقد اختيرت قاضية في مكتب القضاة باتلانتا باجماع الآراء .

لكن القاضي ستيف كلاه علق على انتخاب نيكوليت التي تبدو في الصورة (ي.ب.ي راديو) والى جوارها كلبها بقوله « بصراحة انني ماسور بجمالها وقوامها المشوق الساحر وهذا الاحساس يؤثر علي عملي واحكامي » . وعلق آخر « انها جميلة جدا ولكنني لا اتمنى ان اكون متهما يمثل امام محكمتها » !

ضياء الحق أطلع الحسين على جهود لجنة المساعي الإسلامية

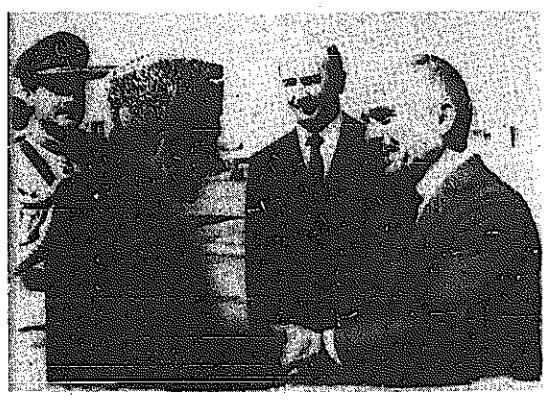

اطلع الرئيس الباكستاني ضياء الحق العاهل الاردني الملك حسين عن نتائج جهود لجنة المساعي الاسلامية الحميدة لتسوية النزاع العراقي الايراني . وقد اعرب الحسين عن امله في ان تؤدي هذه الجهود الى وقف نزيف الدم واحلال السلام بين البلدين . وذكر ان مباحثات الرئيس الباكستاني والعاهل الاردني تناولت ازمة الشرق الاوسط والعلاقات بين الاقطار الاسلامية والعلاقات الثنائية بين البلدين وسبل تطوير التعاون المشترك بينهما . وغادر ضياء الحق عمان بعد زيارة استمرت بضع ساعات عائدا الى بلاده ، وقد توقف في مطار ابو ظبي حيث اجتمع مع الشيخ زايد بن سلطان ال نهيان رئيس دولة الامارات العربية المتحدة.

● في الصورة (ا.ب راديو) الملك حسين في وداع ضياء الحق .

العميد الخضرا : الجيش الفلسطيني جاهز عسكريا

اعلن رئيس هيئة اركان جيش التحرير الفلسطيني العميد محمد طارق الخضرا ان هذا الجيش استطاع ان يطور امكاناته العسكرية والفنية وجاهزيته القتالية « وفق احدث الاساليب العسكرية المتطورة » .

واشاد في تصريح صحفي له نشر في دمشق امس بعلاقات الصداقة المتينة التي تربط الشعب الفلسطيني بدول المنظومة الاشتراكية وفي مقدمتها الاتحاد السوفيتي . وقال ان الاتحاد السوفيتي يقدم دعما ماديا ومعنويا للثورة الفلسطينية وجيشها . وذكر العميد الخضرا ان المليشيات الكتائبية « تحاول باستمرار تخريب الوضع الامني في لبنان لمصلحة العدو » . واشاد « بالتلاحم السوري الفلسطيني » .

● رئيس بلدية برلين ايرهارد كراك يرحب بعرفات في قاعة البلدية .

في غضون ذلك ابدى مصدر فلسطيني مسؤول في دمشق ارتياحا من مسيرة حوار فلسطيني سوري ونوقع ان تكون النتائج حدثا مهما بالنسبة لسوريا والثورة الفلسطينية .

وقال ان اجتماعات بين ممثلين حكوميين وحزبيين وسوريين وحركة « فتح » تستهدف تحديد اطار للعلاقات بين الجانبين . واضاف انه بعد الانتهاء من وضع استراتيجية للعمل المشترك سيتم لقاء سوري فلسطيني موسع كما ان الرئيس حافظ الاسد والسيد ياسر عرفات سيوقعان بعد ذلك على وثيقة العمل الموحد .

● في فيينا قالت مصادر مطلعة ان السيد عرفات حصل خلال زيارته لالمانيا الشرقية على وعود بمزيد من المساعدات العسكرية والدعم السياسي للمقاومة الفلسطينية .

واشارت المصادر في هذا الصدد الى رفع مستوى التمثيل الدبلوماسي لمنظمة التحرير في برلين الشرقية الى درجة سفارة .

واعرب بيان مشترك عن الزيارة عن تأكيد الماني قوي « لعدالة المعركة — التي يخوضها الشعب الفلسطيني بقيادة ممثله الشرعي الوحيد منظمة التحرير الفلسطينية » .

وتضمن البيان تقديرا فلسطينيا بالغا للمساعدة « القوية والنزيهة » التي تقدمها المانيا لمعركة منظمة التحرير والشعب الفلسطيني .

وقال ان السيد عرفات والرئيس الالماني ارك هونيكر اعربا عن ارتياحهما البالغ لسير محادثاتهما واكدا على ان التعاون الالماني — الفلسطيني في جميع المجالات يستجيب لمصالح الشعبين .

بعد اجتماعه مع شيسون في باريس

قدومي ينتقد مواقف فرنسا من القضية الفلسطينية

باريس — ا.ب — اعرب السيد فاروق قدومي رئيس الدائرة السياسية في منظمة التحرير الفلسطينية لكلود شيسون وزير العلاقات الخارجية الفرنسي عن عدم ارتياح المنظمة لمواقف فرنسا التي اتخذتها اثناء زيارة الرئيس فرانسوا ميتيران الاخيرة لاسرائيل.

وانتقد قدومي بعد اجتماع دام ٤٥ دقيقة مع شيسون اعطاء فرنسا وجود اسرائيل وامنها الاولوية على تحقيق الحقوق المشروعة للشعب الفلسطيني الذي هو ضحية العدوان ، واعرب عن الامل في ان تتبنى فرنسا مواقف ايجابية نحو الفلسطينيين .

قدومي وصف الاجتماع مع شيسون بانه كان صريحا مما يعني وجود خلاف بين الجانبين ، فيما وصفه مسؤولون فرنسيون بانه ودي .

وقال ان مباحثاته مع شيسون لم تتناول احتمال زيارة السيد ياسر عرفات لفرنسا في المستقبل « لان هذه الزيارة ليست مواتية في ظل الظروف الراهنة » .

قدومي يزور ايطاليا الاثنين المقبل

دمشق — ق.ن.ا — ذكر هنا ان السيد فاروق قدومي رئيس الدائرة السياسية لمنظمة التحرير الفلسطينية سيزور ايطاليا يوم الاثنين المقبل لاجراء محادثات مع وزير الخارجية الايطالي وغيره من المسؤولين الايطاليين حول اخر التطورات في منطقة الشرق الاوسط والعلاقات الثنائية بين المنظمة وايطاليا .

« اخبار موجزة »

● دمشق — عرض التلفزيون السوري الليلة الماضية سيارة « فولفو » ورجلين قال انهما حاولا دخول سوريا بها وهي مليئة بالمتفجرات بهدف تفجيرها خارج مبنى حكومي في العاصمة السورية .

● الخرطوم — بعث الرئيس السوداني جعفر نميري برسالة الى الشيخ زايد بن سلطان ال نهيان تتعلق بالعلاقات الثنائية بين البلدين .

● بوغوتا — انفجرت سيارة ملغومة امام قصر الرئاسة في كولومبيا اسفرت عن جرح حوالي ستة اشخاص .

● باراماريبو — وقع انقلاب عسكري في سورينام واعتقل الانقلابيون رئيس المجلس الوطني العسكري وقائد الجيش فيها .

● موسكو — كذب الكرملين اتهامات امريكية ذكرت ان الاتحاد السوفيتي استعمل اسلحة كيماوية في افغانستان وجنوب شرق اسيا .

● نيودلهي — اكدت الهند ان زيارة وزير الدفاع السوفيتي اوستينوف الى نيودلهي في الاسبوع المقبل ليست متصلة بامدادات اسلحة جديدة من موسكو .

● واشنطن — ذكرت بعثة من اعضاء الكونغرس الاميركي عادت من زيارة لبولندا ان المسؤولين البولنديين يخشون من وقوع اضطرابات جديدة في الربيع بسبب نقص الاغذية والمشاكل الاقتصادية .

● غواتيمالا — فاز مرشح تحالف الجبهة الديمقراطية الشعبية الحاكم الجنرال انيبال جيفارا في انتخابات الرئاسة في غواتيمالا .

● واشنطن — قال وزير الخارجية الاميركي الكسندر هيغ ان المجلس الحاكم في السلفادور سيتلقى ضربة قاتلة اذا اوقفت واشنطن معونتها العسكرية .

اصابة ابن عم قليلات

قال راديو الكتائب ان خالد نياس ابن عم ابراهيم قليلات زعيم حركة « المرابطون » اصيب بجروح بليغة عندما حاول الدخول عنوة الى مركز الحركة في منطقة كورنيش المزرعة في بيروت الغربية امس . واضاف ان حارس المركز اطلق النار على نياس بعد ان رفض الامتثال للامر بالوقوف مما ادى الى اصابته بجروح نقل على اثرها الى مستشفى الجامعة الاميركية للعلاج كما اصيب اثنان من المارة في الحادث هما محمد وكمال طه .

القاهرة : انتهاء محاكمة ضباط المدفعية

القاهرة — ق. ن. ا — انتهت محكمة عسكرية من محاكمة ٥ من ضباط المدفعية المصريين المسؤولين عن الاهمال في تأمين وحدات سلاح المدفعية خلال العرض العسكري الذي اغتيل فيه الرئيس المصري السابق انور السادات في ٦ اكتوبر الماضي ، وقال رئيس المحكمة انه تم ارسال الاحكام الى الرئيس المصري حسني مبارك للتصديق عليها .

روابط دودين ترحب بتحذيرات شارون للاردن

القدس المحتلة — رويتر — خرب مستوطنون اسرائيليون عددا من السيارات التي تخص المواطنين العرب في بلدة البيره بالضفة الغربية المحتلة، فيما استمرت المظاهرات ضد احتلال الاسرائيلي . ورحب رؤساء روابط القرى العربية بالضفة التي وضعت اسرائيل على راسها مصطفى دودين بتحذير اريل شارون وزير الدفاع الاسرائيلي للاردن من انه سيعامل « كمنظمة ارهابية » اذا نفذ تهديده بمحاكمة زعماء الروابط بتهمة الخيانة.

قنبلة

تل ابيب — ا ف ب — انفجرت قنبلة في حي هولون بتل ابيب لكن الانفجار لم يتسبب في وقوع اصابات باستثناء بعض الخسائر المادية . واعتقل البوليس الاسرائيلي عددا من المواطنين العرب للتحقيق معهم .

ظاهرة البسيتين !

بقلم : عبد الله حسين

كانت تصلني انباؤه وهو يدرس في اميركا عن حماسه للخميني ، وعما يكنه من ولاء لقوميته الفارسية وهو يحمل جنسية عربية لدولة خليجية .

وكانت تصلني انباء عن ادخاله الاسلحة الخفيفة عن طريق حقيبته لانه من ابناء اولئك الذين وصلوا الى مراكز عليا وقيادية في ذلك القطر العربي الخليجي ، وقد قلت حول هذا ما يمكن ان يقال في حينه .

ان هذا الفتى قتل في البسيتين وهو يواجه العرب في المعركة العربية — الفارسية ... لقد نشأ في ارض عربية وحصل على جنسية عربية ، ووضع في مركز ممتاز في قطر خليجي ، ومع ذلك اصر على ان يموت من اجل فارس ... ترك الرفاهية وابتعد عن عائلته واختار شظف العيش من اجل رابطة قومية لم يستطع ان يتخلى عنها .

اننا خصومه في هذه المعركة ولكننا نضع اكليل الغار على جبينه لانه لم يتخل عن قوميته في وقت سكتت فيه عناصر تسمي نفسها قومية عربية عن تأييد العراق العربي في المعركة ، وقاتلت عناصر اخرى في الخندق الفارسي ، ووقف الكثيرون من العرب متفرجين .

لا اعيب الفتى على موقفه فقد سلمنا اهله اعلى المراكز فلم يهتز لذلك ، وارسلته الدولة الخليجية للدراسة على حسابها فلم تستطع ان تكسب ولاءه ، ونداءه الخميني وحرك مشاعره الفارسية فارتمى في احضانه يقاتل حتى الموت .

ان هذه الظاهرة الفارسية ليست جديدة ، وليست غريبة ، فقد عهدنا قوميتهم تقف في وجه الاسلام وتقف في وجه التدجين ، وترفض ان تذوب في دين او قومية اخرى . وهذه شهادة للفرس لا عليهم ، ونحن قوم نقول الحق ونتمسك به وندعو اليه .

ومنذ يومين تحدث لي صديق عربي كويتي كان يقيم في هيلتون الرباط عن لقائه ببعض العرب الموريتانيين أو الصحراويين وقد حاولوا ان يخطئوا المنطق العربي الذي يؤيد العراق في الكويت ، وحاولوا ان يتساءلوا عما اذا كان العراق يشكل خطرا على الخليج العربي ؟

وحين قارنت موقف هؤلاء وغيرهم بموقف الفتى الفارسي ادركت السبب الذي من اجله سقط العرب في اكثر من موقف وانتصر عليهم الاخرون في اكثر من موقف ، ولولا المعجزة العراقية لما بقي لنا ما نعتز به وما يبعث الامل في النفوس .

ان هذا الفتى الفارسي من حق فارس كلها ان تمجده ، ومن واجبنا ان نحترمه وهو وان كان قد اعلن موقفا ضدنا الا انه انسجم مع نفسه كقومي فارسي لا يبغي بالقومية الفارسية بدلا .

كان في الامكان ان يكون هذا الفتى عربيا وكان في الامكان ان نقبله بين الفتيان العرب مناضلا شريفا ، ولكنه لم يندمج بنا ورفض ان ينتمي لامتنا ، واصر على ان يبقى فارسيا ، ونحن لسنا بعد هذا عنصريين ، ونؤكد ان من حق كل انسان ان يحتفظ بقوميته .

لقد تذكرت هنا « كوهين » الذي اصر على قوميته الصهيونية المعادية وان كان قد وصل الى مركز القيادة السورية ، وكان بامكانه ان يكون عربيا يهوديا لو اعطى ولاء للامة العربية .

لا ارفض عروبة هذا الفتى الفارسي لو اراد ان يؤكد ولاءه العربي لان له من الاقامة في القطر الخليجي ذاك ، ومن اندماج اهله في مجتمع هذا القطر ما يجعله اهلا لان يكون عربيا خليجيا ، ولكن الاقامة واللغة المشتركة ان لم تكونا مؤطرتين قوميا لا تكفيان لان يحمل المواطن ولاء عربيا للامة العربية .

اني انخيل فتيانا كثرا من الفرس عاشوا في الخليج العربي وحملوا جنسيته يقاتلون الان في صفوف الجيش الفارسي الذي يقاتلنا على الجبهة العراقية العربية ، ولكني لا اعرف العرب الذين هم من عربستان ومن اقطار العروبة كلها الذين يقاتلون متطوعين في الجيش العراقي الذي يحمل عبء النضال عن الامة العربية !!

ان حادثة الفتى الفارسي تطرح علي سؤالا طويلا عريضا مخيفا ، وهو اذا كان هذا الفتى يتحمل كل هذا العناء ويضحي بكل هذا الهناء الذي يغدقه عليه النفط العربي من اجل الايجاد الفارسية ، فاي خطر يبيته لنا الفتيان الفرس الذين يعيشون بين ظهرانينا ؟؟

لا اطرح هنا موضوع عرب وفرس لاني اعتبر كل من يحمل الجنسية الخليجية هو عربي طالما تحدث باللغة العربية كلغة قومية ، وطالما انتمى لهذه الامة ، ولكني اطرح موضوع الانتماءات القومية المضادة للعروبة ، واطرح خطر الاحقاد الفارسية والمطامع الخمينية .

اني اجد ان المكان الطبيعي لهذا الفتى الفارسي هو بلاد فارس، وكذلك الذين يحملون عواطف قومية تجاه الفرس ، وسوف يجدون منا صداقة وتقديرا لما يحملون من مشاعر قومية فارسية ، ونحن كقوميين عرب ندرك قيمة هذه المشاعر ، وما نطلبه لانفسنا انسانيا لا يجوز ان نمنعه عن الاخرين .

اننا بالاحترام المتبادل سوف نقيم صداقة عربية — فارسية ، ولكننا بالغش والخداع والنفاق سوف نخلد العداء العربي — الفارسي الى الابد .

ان الفتى الفارسي يحذرنا بموقفه هذا من التوميات الوافدة التي تعاني من مشاكل نفسية لانها من جهة تصر على ان تبقى فارسية ، ومن جهة اخرى تريد ان تستفيد من مواقعها الخاصة في الخليج .

انخيل ان فتيانا فرسا على مستوى هذا الفتى وتضحيته لو ارادوا ان يتحركوا في الخليج ضد كل ما هو عربي .. وانخيل لو انهم حملوا سلاحا كسلامة وانطلقوا يصطادون العرب العزل في ديارهم !!

لا اتصور ان الرئ واللحم ولعب الورق في دواوين اهل الخليج تكفي لصد هذا الزحف الفارسي ، ولا اتصور ان فلسفة بعض زعامات المنظمات المزيلة واهازيج المرفاق المضائعين يمكن ان تبقي لنا اثرا على ارضنا ، واحسب ان هذا الفتى الفارسي قد اراد ان يحذرنا من مستقبل محفوف بالمخاطر .

ان هذا الفتى كان صادقا مع نفسه ، وكان صادقا مع قومه ، ولا تثريب عليه ان حمل الهوية الخليجية يوما ما لانها اعطيت اليه من جهل وسذاجة ودون دراية او معرفة وهكذا نضيع عن طريق اساليب ارتجالية ليس فيها تبصر ولا تعرف التمحيص ولا تضخم لمواقف قومية .

ومن غريب الصدف ان تعرف قضية هذا الفتى الصادق الامين مع قومه في وقت يطرح فيه تعديل لقانون الجنسية يصر على ان يكون طالب التجنيس مسلما فحسب ، وهذا يكفي ان يملأ دولنا الخليجية بالفرس لانهم يحملون ومشاكلنا الاساسية منهم !!

لا يجوز ان تكون اغنامنا ضالة امام شعب فارسي يعرف طريقه تماما ، وعلينا ان ننتبه لانفسنا قبل فوات الاوان ، ولعلي اردد الان ما ردده قبلي شيخ مضر يوم كان الفرس يتكالبون على العرب ، وكان العرب يتكالبون على انفسهم :

ابلغ ربيعة في مرو واخوتها
ان يغضبوا قبل الا ينفع الغضب
ما بالكم تلقحون الحرب بينكم
كأن اهل الحجا عن رايكم غيب
وتتركون عدوا قد اظلكم
من تأشب ، لا دين ولا حسب
قوما يدينون دينا ما سمعت به
عن الرسول ، ولم تنزل به الكتب
فمن يكن سائلا عن اصل دينهم
فان دينهم ان تقتل العرب