مجموعة متكاملة من قطع الغيار الاصلية

999

القبس

رئيس التحرير
جاسم أحمد النصف

مدير التحرير
رؤوف شحوري

٢٢ صفحة — الخميس ٢١ صفر ١٤٠٢ هـ — ١٧ ديسمبر (كانون الاول) ١٩٨١م — السنة العاشرة — العدد ٣٤٤٨ — الكويت — ١٠٠ فلس

AL-QABAS, Thursday, 17 December, 1981, 10th Year, No. 3448 — Kuwait.

وصلت موديلات حديثة
من ساعات
وست إند
كوارتز
موديلات جذابة ترضي جميع الأذواق
WEST END WATCH
SWISS
الوكيل العام يعقوب يوسف بهبهاني — تليفون ٤٢٦١٥١٠ ، ٤٢١١٣١ — ص.ب ٣٣٠ الكويت

مجلس الأمة يطالب بإعادة النظر في العلاقات العربية مع أميركا وفرنسا

ص ٣

مجلس الأمن يبحث الشكوى السورية ومندوب الكويت يحذر من خطة لضم "الأراضي المحتلة"

دمشق: اجراءات لمواجهة قرار اسرائيل

مسؤولون أميركيون: قرار الجولان هدفه "إلغاء الكمب"

بدا مجلس الامن مساء امس مناقشة الشكوى السورية ضد قرار اسرائيل ضم الجولان المحتلة وحذر مندوب الكويت لدى الامم المتحدة الذي تحدث باسم المجموعة العربية من أن ضم مرتفعات الجولان جزء من خطة اسرائيلية كبرى تستهدف ضم جميع الاراضي العربية المحتلة .

دمشق اعلنت مساء أمس ، وبعد اجتماع طارىء للحكومة وجلسة استثنائية لمجلس الشعب ، انها اتخذت اجراءات لمواجهة القرار الاسرائيلي ولم يكشف السيد عبد الحليم خدام عندما تحدث للصحافيين بعد اجتماع الحكومة عن طبيعة الاجراءات واذا كانت عسكرية أم سياسية ، ولكن وكالة رويتر اشارت في نبأ لها من دمشق الى أن سوريا تنتظر نتائج اتصالاتها الدولية مع الاصدقاء ومع الاشقاء ونتيجة اجتماع مجلس الامن قبل الاقدام على أية خطوة .

بالمقابل عززت اسرائيل قواتها في الجولان وارسلت المزيد من الدبابات وقطع المدفعية والمعدات العسكرية الضخمة وبدأت حفر خنادق في محاولة استعراض عضلات ، كما قال مراقبون في تل ابيب .

القاهرة اعلنت أمس انها قررت شن هجوم دبلوماسي على اسرائيل وقالت انها ستؤيد سوريا في مجلس الامن كما اكدت انها تعتبر القرار الاسرائيلي غير شرعي وباطلا .

وكالة « رويتر » نقلت عن مسؤولين اميركيين قولهم: ان الخطوة الاسرائيلية غير المتوقعة ربما كان القصد منها انهاء عملية كمب دايفيد قبل اكمال الانسحاب من سيناء ، واشار المسؤولون حسب قول الوكالة : انه من الصعب تفسير هذا العمل بأية طريقة اخرى ، لان المسؤولين الاسرائيليين درسوا احتمال صدور ردود فعل نتيجة عملهم خاصة من مصر ، ولو ان الرئيس المصري لم يرد كما فعل باعادة تاكيد التزامه بمعاهدة كمب دايفيد لافاد ذلك اسرائيل .

وقال المسؤولون الاميركيون : لو تصرف مبارك بطريقة مختلفة ، لكانت اسرائيل قد ردت مباشرة بالغاء الانسحاب النهائي لقواتها من سيناء المقرر في ابريل المقبل .

واشار المسؤولون الى ان اسرائيل ستتخذ حتى ابريل عدة خطوات دراماتيكية ستزعج مصر بالطبع. ولكن ما هي حقيقة الموقف الاميركي ؟

مراسل القبس في واشنطن قال : ان الرئيس ريغن عقد جلسة مستعجلة لكبار مستشاريه بعد ظهور تباين في وجهات نظرهم حول الموقف الواجب اتخاذه من اسرائيل وبالاخص بين وزير الدفاع كاسبار واينبرغر الذي يطالب بمعاقبة اسرائيل ووزير الخارجية الكسندر هيغ الذي يدعو الاكتفاء بتوبيخها. وكان واينبرغر قد انتقد امس قرار ضم الجولان ووصفه بانه استفزازي وخرق فاضح لقرارات الامم المتحدة ولاتفاقيات كمب دايفيد ، وقد يزيد عدم الاستقرار في الشرق الاوسط « تلك المنطقة المتفجرة » .

وقال مراسل القبس ، ان سوريا واسرائيل تراهنان حاليا على الموقف الاميركي في مجلس الامن ، وتحاول سوريا بمساعدة السعودية اقناع اميركا بالموافقة على قرار يطالب اسرائيل الغاء « قرار الجولان » ومن ثم اذا امكن فرض عقوبات عليها اذا لم تمتثل .

● طالع ص ٢٢ ●

● جنديان اسرائيليان في الجولان (أ.ب — راديو)

الملك خالد :
العرب والمسلمون هدف لهجمة شرسة

أعرب الملك خالد بن عبد العزيز عاهل السعودية عن ألمه البالغ واسفه الشديد لما تشهده الساحة العربية والاسلامية من تفكك وتمزق جعلاها هدفا مكشوفا لهجمة شرسة من اعداء الاسلام والعروبة ودعا العرب والمسلمين الى التضامن والتكاتف لمواجهة هذه الهجمة .

عجوز ينتحر في السالمية بسبب الشيخوخة والوحدة

انتحر عجوز ايراني أمس في منطقة السالمية ، بأن اطلق على رأسه عدة عيارات نارية من مسدس كان بحوزته .

والعجوز يبلغ من العمر ٦١ عاما، وكان يسكن بمفرده في مسكنه بشارع السندباد .

وقد رجحت مصادر التحقيق أسباب الانتحار بشعور العجوز بالوحدة ، بعد ان بدت عليه عوارض الشيخوخة سواء في التفكير أو التصرف .

وقد استمعت النيابة الى اقوال عدد من الشهود حول ظروف الحادث .

اليونان تمنح الوضع الدبلوماسي الكامل لمكتب منظمة التحرير

أمير البحرين :
مجلس التعاون الخليجي يمثل نقلة حضارية كبيرة

● ص ١٩ ●

البيان الصحفي عن زيارة رئيس غينيا بيساو

● ص ٤ ●

اللجنة التعليمية تلغي ٣ مواد من قانون المطبوعات

● ص ٣ ●

الاسهم

هدوء سلبي

انكمشت حركة التداول بالبورصة امس ، وتراجعت معدلات الاسعار بصورة حادة ، متخذة بذلك اتجاها تنازليا عكسيا (طالع ص ١٤) .

وجاء هذا التطور العارض ، اثر صدور ميزانيات بعض الشركات ، التي تضمنت ارباحا، وصفت نسبها أوساط السوق بانها أقل من التقديرات العامة الى حد كبير. علما بأن المحللين الاقتصاديين بعد معاينتهم لبعض هذه الميزانيات المعلنة ، قبل مدة وجيزة ، وجدوا انها أعطت هوامش مربحة جيدة جدا ، وهي تعكس الانتاج الجيد لهذه الشركات والبنوك المحلية .

وما زالت سوق المناخ متاثرة بحالة الركود ، التي اكتنفتها منذ بداية الشهر الجاري .

توفرت أمس، طلبات شراء بالاجل ، جرى ضمنها بيع سهم الحديد والصلب بـ ١٫٤٥٠ دينار مدة سنة ، وللمدة نفسها بيع سهم اسمنت الشارقة بـ ١٫٧٠٠ دينار .

كما جرى تداول نقدي لسهم دبي بـ ٣٦٠ فلسا ، وسهم الاسمنت الابيض بـ ٥٣٥ فلسا (اكتتاب) و٥١٥ فلسا (تاسيس) . وبيع ايضا سهم اسمنت عجمان بـ ٧٩٠ فلسا .

قضية اليوم
الفرقعة الاسرائيلية حول الجولان ... ماذا تخفي ؟!

اريل شارون ، عندما كان ضابطا ، كان يحلم برئاسة أركان الجيش الاسرائيلي ... ولكنه اليوم ، وهو وزير للدفاع ، يحلم بالقفز الى خلافة « الرجل المريض » في رئاسة الحكومة !

وشارون هو نقطة القوة ونقطة الضعف في حكومة الرجل الذي يخطط لخلافته ... فهو صاحب الصوت الواحد الذي يؤمن « الاكثرية » لحكومة مناحيم بيغن ، ويضمن استمرارها في السلطة !

وهو رجل ذو شخصية عاصفة ، متعطش للمجد الى درجة الجنون (كما يقول منافسوه) ، وينتهج أسلوبا غير مالوف في السياسة كما في ميادين القتال . والكلمتان اللتان تشكلان مفتاح الشيفرة في تفكيره هما : العبور والاختراق !

والفرقعة الحالية في الشرق الاوسط يقف وراءها اريل شارون ، اما مباشرة واما مداورة . وكل الدلائل تشير الى انه يخطط لعمل عسكري — سياسي كبير ، يرفعه الى مصاف الابطال الاسطوريين في نظر الشعب الاسرائيلي فيحمله الى رئاسة الوزارة ، أو يحمل رئاسة الوزارة اليه !

ولنراجع قليلا بعض الوقائع ...

رحلة شارون الى الولايات المتحدة أخيرا أسفرت عن توقيع ما يسمى بمذكرة التفاهم بشأن التعاون الاستراتيجي بين أميركا واسرائيل في ٣٠ نوفمبر الماضي.

وقام شارون في وقت غير معروف تماما ، بزيارة غامضة الى بعض الدول الافريقية ، لم يعلن عنها بصورة رسمية قط ، وتسربت عنها انباء مشوشة جدا ... ولكن كل الدلائل تشير الى ان لهذه الجولة الافريقية علاقة مباشرة بمذكرة التعاون الاستراتيجي بين أميركا واسرائيل .

وبعد توقيع مذكرة التعاون الاستراتيجي مباشرة ، انفجرت فجأة قضية العصابة التي قيل انها تحاول اغتيال الرئيس الاميركي ريغن بتكليف من الرئيس الليبي معمر القذافي .

وعلى الاثر حاولت اسرائيل اثارة فرقعة سياسية تجذب الانتباه اليها بتوجيه تهديدات الى السعودية في حال حصولها على مفاعلات نووية ... ولكن هذه التهديدات لم تثمر وانطفأت بعد أيام قليلة ولم تؤد الغرض المطلوب منها .

ومنذ يومين أعلنت حكومة بيغن على عجل ضم الجولان الى اسرائيل ... واحدث القرار الاسرائيلي ، ولا يزال ، الدوي المطلوب الذي يتصاعد صداه ويتردد في ارجاء العالم. والانظار كلها تتركز الان على الجولان، والتوتر المتصاعد بين اسرائيل وسوريا ، مع ان حسابات حكومة بيغن تستبعد وقوع حرب جديدة في المنطقة .

لماذا احدثت اسرائيل هذا الدوي على عجل حول الجولان ؟ هل هو دخان كثيف لتغطية ضربة عسكرية ستقوم بها اسرائيل في مكان آخر ؟ وهل اقترب موعد عملية « العبور والاختراق » الشارونية في اتجاه « الجماهيرية » ، وتصفية الحسابات الاميركية مع القذافي ؟ !

القبس

تفجير السفارة العراقية في بيروت
أصوات استغاثة وأنين وأوكسجين بين الأنقاض

زوجة نزار قباني بين المحتجزين

مع تلاشي الامال بالعثور على احياء ، واصلت فرق الانقاذ انتشال ضحايا تفجير السفارة العراقية في بيروت بعد مضي اربعين ساعة على الحادث ، في الوقت الذي بقي فيه مصير السفير السيد عبد الرزاق محمد لقمة مجهولا .

وقالت مصادر الامن والمستشفيات ان فرق الانقاذ التي تعمل ليل نهار اكتشفت أمس ١٠ جثث مما رفع عدد الضحايا الى ٣٠ قتيلا بالاضافة الى ١٠٦ جرحى وعشرات المفقودين .

وتضح فرق الانقاذ الاوكسجين الى داخل مبنى السفارة المدمر على امل الابقاء على حياة المحتجزين تحت الانقاض .

وذكر مصدر عراقي مسؤول في بيروت ان من بين الاشخاص الذين ما زالوا تحت الانقاض السفير لقمة الذي تبين انه كان في مكتبه وقت وقوع الانفجار والمستشار الصحفي السيد حارث طاقة ومساعدته السيدة بلقيس قباني زوجة الشاعر السوري المعروف نزار قباني .

وقال المصدر ان من الاشخاص الذين تم انقاذهم بسلام مستشارا يدعى طلال سليم راشد الذي ساد الاعتقاد بانه السفير لدى وصوله الى مستشفى الجامعة الاميركية في بيروت . وأكد حزب البعث ان السفير العراقي لا يزال تحت الانقاض وان مصيره مجهول بينما نسب مصدر فلسطيني الى حارس السفير قوله ان السيد لقمة محتجز في المصعد بين الدورين الاول والثاني .

وذكرت فرق الانقاذ انها تسمع صرخات استغاثة وانينا من تحت الانقاض الا انها لا تستطيع العمل بشكل سريع خوفا من انهيار الجزء المائل من مبنى السفارة .

ولا تزال هناك انباء متضاربة حول كيفية وقوع الانفجار . راديو صوت لبنان قال ان ٣ سيارات نقلت عددا من الاشخاص ينتمون الى احدى

(البقية على الصفحة ٢٢ عمود ٦)

● أحدى الضحايا بعد العثور عليها بين الانقاض (أ.ب — راديو)

قمة شيوعية في موسكو الجمعة
٤٥ ألف معتقل في بولندا !

● مصفحات ومدرعات أمام اكاديمية العلوم في وارسو (ي.ب — راديو)

في الوقت الذي اشارت فيه التقارير الواردة من بولندا الى وصول طائرات نقل سوفيتية الى وارسو والى وجود تحركات عسكرية كثيفة حولها وفي المدن البولندية الرئيسية قالت مصادر اوروبية شرقية في موسكو ان قمة شيوعية ستعقد في العاصمة السوفيتية غدا . ومع ان هذه المصادر قالت ان المؤتمر سيعقد لمناسبة بلوغ الرئيس السوفيتي ليونيد بريجنيف سن الخامسة والسبعين فان مصادر سوفيتية اكدت ان القمة ستتسم باهمية خاصة بسبب احداث بولندا .

واكدت المصادر السوفيتية انباء غربية بان جسرا جويا اقيم بين موسكو ووارسو غير ان هذه المصادر قالت ان الطائرات السوفيتية تنقل « مواد غذائية » وليس مساعدات عسكرية الى بولندا .

وبالنسبة للوضع في بولندا التي تعيش في ظل الاحكام العرفية ، استخدمت السلطات العسكرية الجيش والبوليس لوضع حد لاضرابات العمال واعلن بيير موروا رئيس الوزراء الفرنسي ليل امس ان عدد المعتقلين البولنديين بلغ ٤٥ الفا .

● طالع ص ٢٢ ●

● بولنديات ●

● قالت وكالة « تاس » السوفيتية انه تبين من وقائع مؤتمر صحفي عقد بمقر وزارة الخارجية البولندية ان اضطرابات وقعت في القطاعات التي لم يتم فيها بعد عزل المسؤولين في نقابة « التضامن » .

● علم من مصادر جامعة وارسو ان مفوضين سوفيت تولوا رئاسة الجامعة واكاديمية العلوم .

● فرضت الحكومة الاميركية قيودا على تحركات الدبلوماسيين البولنديين واعربت عن قلقها البالغ من الموقف في بولندا .

سركيس يعزي صدام

أعرب الرئيس الياس سركيس في برقية تعزية بعث بها الى الرئيس صدام حسين عن تأثره العميق لما سببه حادث تفجير السفارة العراقية في بيروت .

وبعث وزير الخارجية اللبناني السيد فؤاد بطرس ببرقية تعزية مماثلة الى وزير الخارجية العراقي الدكتور سعدون حمادي .

رأي
المواجهة الصعبة للأخطار المتلاحقة

منذ فشل « قمة فاس » والاحداث تتلاحق على الساحتين الخليجية والعربية في ختام مؤسف للعام ١٩٨١ .

والاخطر من ذلك أن استمرار تداعي الاحداث على هذه الصورة المؤسفة وبذلك الايقاع السريع ، في ظل حالة التفكك والتفسخ العربي الشاملة ، يؤكد أن العام الجديد الذي أصبحنا على مشارفه سيكون حافلا بالاخطار والازمات والعواصف السياسية على امتداد الساحة العربية بصفة عامة ، وفي منطقة الخليج بصفة خاصة باعتبارها مركز الثقل السياسي والاقتصادي للعمل العربي المشترك .

مجلس الامة الكويتي أثبت بمبادرته السريعة الى مناقشة الاحداث العاصفة بالامة العربية انه على مستوى المسؤولية السياسية والبرلمانية التي يتحملها في هذه المرحلة الدقيقة الراهنة .

وكانت موافقته على تقديم قرض للعراق الشقيق تأكيدا عمليا على الالتزام القومي للكويت حكومة وشعبا. كما كان بيانه الشامل والمحدد حول كل القضايا والاحداث المطروحة عربيا بمثابة اشارة تحذير صارخة الى كل الحكومات والشعوب العربية بأن تترك جانبا كل خلافاتها وهواجسها الجانبية ، وتتفرغ لمواجهة الخطر الاكبر الذي يهدد كيانها ووجودها ، والذي بدت طلائعه تهل في تلاحق يبرز حجم الهجمة الشرسة المركزة التي ستتعرض لها الامة العربية ككل .

واذا كانت الساحة البرلمانية قد انسحبت لبعض الاصوات « النشاز » التي خرجت عن خط الكويت القومي وانحرفت عن اصالتها العربية الراسخة ، فان ذلك لا يغير من الصورة العامة الاجماعية لوجه الكويت العربي ، الرافض لاي شكل من اشكال التبعية او الرضوخ او الاستسلام ، المصمم على التحرك بايجابية لدعم العمل العربي المشترك مهما كانت العقبات والصعوبات .. عربيا ودوليا .

قد لا يكون فشل « قمة فاس » سببا مباشرا فيما تلاه من احداث مؤسفة اعترضت طريق الامة العربية ، لكن لا جدال في انه كان فرصة لكل القوى المعادية للعرب لشن هجوم مركز مستغلة حالة التشتت والتشرذم التي كشفت عنها القمة وابرزتها علنا ودون مواربة امام المجتمع الدولي .

ومخطط الاحداث التي تلاحقت عقب القمة لا يمكن فصل اجزائه عن بعضها البعض ، فهي مرتبطة في في سيناريو محكم ومتعمد ومدبر مسبقا ، فضلا عن انه يمهد لسلسلة جديدة من الاحداث والاجراءات والمخططات التي تستهدف ضرب الامة العربية في العمق اشل فاعليتها.

منذ قمة فاس والاحداث تتلاحق في ايقاع سريع وخطير يقتضي ربط حلقاته في اطار تكاملي واحد ... تكريس التحالف الاستراتيجي الاميركي الصهيوني بصورة عملية .. ثم تصعيد التهديدات الاميركية ضد ليبيا .. تغير الموقف الفرنسي من القضية العربية باتجاه الانحياز الواضح الصريح والعلني لاسرائيل .. انسلاخ الدول الاوروبية تدريجيا من الالتزام ببيان البندقية .. اعلان اسرائيل ضم الجولان رسميا .. التهديد الصهيوني بتصعيد العدوان على جنوب لبنان .. قتل ايران للاسرى العراقيين في استفزاز واضح لتصعيد الحرب العراقية الايرانية وربما امتداد وتوسيع نطاقها .. ثم أخيرا اكتشاف مخطط التخريب في البحرين الذي يؤكد أن سيناريو المخطط العدائي للعرب يستهدف زعزعة استقرار كل المنطقة الخليجية واثارة القلاقل الامنية والسياسية بها ، والهاءها بهذه المشاكل الداخلية عن المشاركة الفاعلة والايجابية في دعم العمل العربي وتركيز الجهد المشترك لمساندة القضية الفلسطينية .

هذا ما ظهر حتى الان من سيناريو الخطر المقبل الى المنطقة الخليجية والعربية . وما خفي بالطبع أعظم وأخطر باعتباره سيكون استمرارا لتصعيد الاحداث والضغط بكل الطرق على كل محاور الامة العربية .

ولا يكفي أن ندرك الخطر المحدق بنا من كل الجهات والجبهات... ولا يكفي أن نبادر باصدار بيانات الشجب والتنديد .. ولا يكفي أن ننبه ونلفت الانظار الى طبيعة المرحلة الوعرة المقبلة .. لكن المهم والاهم أن نبادر بوضع الخطط لمواجهة كل الاحتمالات المتوقعة التي تجاوزت حدود التكهن الى مرحلة اليقين .. وذلك كله قبل أن يفوت الاوان وقبل أن نبكي مستقبلا على حاضرنا مثلما نتباكى اليوم على ماضينا .

جاسم أحمد النصف

مركز البحوث لصيانة المكيفات المركزية والمعدات
استعداد تام لصيانة جميع أنواع المكيفات المركزية والمعدات المختلفة .
ت/ ٤٣١٤٨١
٤١٩٩٤٠

اعلان
يوجد لدينا
زفتة
٦٠ ، ٧٠ - ٤٠/٥٠
الجاهزة ت
٨٣٠٤٥٩ - ٩١٢٧٨٢

شركة الصباح
للمدارس الحاضرة ... بين
عمت الآن بسعر التالية ...
• بدلة فرنسي / ألماني / إيطالي ...
• بدلة ألماني / فرنسي ...
• بدلة ألماني / فرنسي / إيطالي ...
• بدلة ألماني / فرنسي / إيطالي ...
شارع جمال عبد الناصر
عمارة الزرع

اليوم
افتتاح
فاروقل وحلويات
الكرد
النقرة / دوار الكرد

الأوقاف تدرس تقريراً عن أوضاع المساجد في أوروبا

تلقت الاوقاف تقريرا عن اوضاع المساجد في اوروبا واحوال المسلمين ومدارسهم هناك ، وتعكف الجهات المعنية في الوزارة على دراسة هذا التقرير وتحديد مجالات المساهمة في دعم تلك المساجد والمدارس والمرافق الاسلامية في أوروبا .

وقالت مصادر الوزارة ان هذا التقرير تم اعداده خلال انعقاد الاجتماع الثاني للمجلس القاري للمساجد في اوروبا في باريس في اواخر الشهر الماضي ، الذي ترأسه الشيخ محمد علي الحركان الامين العام لرابطة العالم الاسلامي ، وافتتحه بكلمة أشار فيها الى أن الرابطة اقامت عدة دورات على مستوى أوروبا لائمة المساجد في كل من يوغسلافيا وبلجيكا وفرنسا ، وحققت نتائج طيبة .

ومن الموضوعات التي نوقشت خلال المؤتمر اقتراح بتاسيس معهد قاري لتدريب الائمة والدعاة ، وموضوع تنسيق الدعوة الى الله في اوروبا ، وتعليم القرآن الكريم واللغة العربية لابناء المسلمين .

وأكد السيد الحركان على ضرورة قيام اوروبا بانشاء مجلس قاري تكون باريس مركزا له ، مشيرا في ذلك الى أسباب مشاركة متدربين من فرنسا والمانيا وسويسرا ، وبلجيكا ، واسبانيا ويوغسلافيا وايطاليا ، وبريطانيا ، والدانمرك ، والسويد ، حيث حدد كل مندوب احتياجات المسلمين في بلاده من المساجد والائمة والخطباء وغيرهم .

وذكر السيد الحركان أن القرارات المتعلقة بهذا الشان والتي تصدر عن المجالس القارية ، تبعث الى المجلس الاعلى لاتخاذ الاجراءات اللازمة نحو تقديم الدعم والمساعدة لهذه المساجد ، بهدف خدمة قضايا المسلمين بصفة عامة ، وقضايا المساجد بصفة خاصة ، مثل اقامة الدورات وتعيين الائمة والدعاة في المساجد هناك ، على أن يكون المجلس الاعلى للمساجد في المستقبل مرجعا لجميع المجالس في مختلف بلدان العالم .

صالح شهاب يجتمع بوكيل الاعلام البحريني

استقبل الشيخ عيسى بن راشد وكيل وزارة الاعلام في دولة البحرين امس السيد صالح شهاب وكيل وزارة الاعلام المساعد لشؤون الثقافة والنشر والسياحة لمناسبة زيارته للبحرين للمشاركة في الاحتفالات بالعيد الوطني .

الاشغال : تكليف الثنيان بأعمال الشرهان

اصدر وزير الاشغال المهندس عبد الله الدخيل قرارا بتكليف السيد ثنيان العلي الثنيان وكيل الوزارة المساعد للشؤون الفنية بالاضافة الى عمله القيام باعمال السيد محمد عبد المحسن الشرهان وكيل الوزارة المساعد للشؤون الادارية طيلة فترة غيابه في الخارج .

ترقية ١٥٢ من موظفي الخدمات والحرفيين بالتربية

اعلنت وزارة التربية دفعة جديدة من ترقيات موظفي الخدمات والحرفيين بالاختيار شملت ١٥٢ موظفا ، منهم ١٦ من الكويتيين تمت ترقيتهم الى الدرجة الثانية خدمات ، و ٣٧ من غير الكويتيين رقوا الى الدرجة الاولى خدمات ، و ٩٦ غير كويتي تمت ترقيتهم الى الدرجة الثانية خدمات ،وموظفان رقيا للدرجة الاولى حرفيين ، وموظف واحد رقي الى الدرجة الثالثة حرفية.

الصحة تبلغ دول الخليج بموعد امتحانات زمالة التخدير

ابلغت وزارة الصحة بالكويت ، وزارات الصحة في دول الخليج بموعد امتحانات الجزء الاول للزمالة في التخدير في الكويت يوم ١٩ يونيو من العام المقبل ١٩٨٢ .

وقد وجه د. نوري الكاظمي مدير ادارة الصحة العامة والتخطيط دعوات الى وكلاء وزارات الصحة في الدول الخليجية طلب فيها ابلاغ الاطباء الراغبين في التقدم لتادية الامتحان بان يتقدموا بطلباتهم للكلية في موعد لا يتجاوز أول ابريل من العام المقبل ١٩٨٢ . وارفق د. الكاظمي رسائله بنماذج معدة خصيصا لهذه الدورة مع ايضاحات لسداد رسم دخول الامتحان وقيمته ٨٠ دينارا او ما يعادلها . أو يسدد على عنوان الوزارة باسم مهدي غلوم الصفار رئيس وحدة الشؤون المالية بادارة الصحة العامة والتخطيط .

وذكر د. الكاظمي ان الوزارة نظمت دورة للتحضير للامتحان بالتعاون مع كلية الطب بجامعة الكويت ، وكلية الطب الوطنية في « ويلز » ، ومدة الدورة ستة أسابيع تبدا من ١٤ ابريل ١٩٨٢ ، مشيرا الى أن المسموح به تدخول مرشح واحد من كل دولة خليجية فقط .

وطلب د. الكاظمي من وكلاء وزارات الصحة ابلاغ الكويت باسم من ترشحه وزاراتهم في موعد لا يتعدى منتصف فبراير المقبل .

وفد طلابي يوغسلافي يصل غدا

يصل الى البلاد غدا وفد طلابي يوغسلافي يضم عشرة طلاب يرافقهم اثنان من المدرسين في زيارة للكويت تستغرق عشرة ايام ، بدعوة من وزارة التربية .

يقوم الوفد خلال الزيارة بجولة في بعض المدارس والمؤسسات الثقافية . وتاتي هذه الزيارة ضمن التعاون الثقافي بين البلدين .

توزيع دفعتين من بيوت ضاحية صباح السالم تخصيص ١٤ بيتاً لذوي الدخل المتوسط والمحدود

وزعت وزارة الاسكان امس الدفعتين الثانية والثالثة من بيوت الدخل المحدود في مشروع ضاحية صباح السالم . واشرف على التوزيع وكيل وزارة الاسكان عبد الوهاب العوضي . ويبلغ عدد بيوت الدفعتين ٦٢٨ بيتا .

ومن جهة ثانية اجتمعت لجنة تخصيص البيوت الحكومية برئاسة الوكيل العوضي، حيث أصدرت قراراتها بتخصيص ١٤ بيتا منها بيت واحد من فئة الدخل المتوسط بضاحية صباح السالم ، والبقية من فئة الدخل المحدود منها ٦ بيوت في منطقة عين بغزي ، و٤ بيوت في ضاحية صباح السالم ، و٣ بيوت في الصليبخات والاحمدي . كما اصدرت اللجنة مجموعة من القرارات تتعلق ببعض الطلبات .

وفيما يلي ابرز قرارات اللجنة :

● تخصيص بيت دخل متوسط في ضاحية صباح السالم باسم زهير عبد المحسن مسلم علي الزامل ، وزوجته عائشة أحمد عبد الرحمن احمد الماجد وابنه فهد .

● تخصيص بيوت دخل محدود في عين بغزى للمستحقين التالية اسماؤهم وهم : محمد عايض العجمي وزوجته شبخة محمد فهد العجمي والابناء نجلة ، زملة ، وسعد — عين بغزي ، ابناء المرحوم سعد محمد ضاحي المطيري وهم بشارة ، مشاعل ، وبشاير محركان نيصل خليفة الشمري وابناؤه فرحان ، ايمان ، غازي ، حيران ، وجدان ، حنان ، وثنيان .

عياد ثابت ربيع العصيمي ، وزوجتاه شرعة صقر ثابت وموضي مطر حامد وابناؤه محمد ، ماطر ، نوره ، مجبل، سارة ، مشرف ، بدرية ، فايز ، عواطف ، فوزية ، وبدر .

عريفي طاهر ضيدان الشمري وزوجته جاسمية هاشم قطف والابناء عبد الله صيتة ، مريم ، فيصل ، عبد العزيز ، وعهود .

غنيم علي خلف الزعبي ، وزوجتاه طفلة شبيب سهو ونجله معجل معجل وجميع الابناء ولزوجته نورة هادي خلف .

● تخصيص بيوت دخل محدود بضاحية صباح السالم للمستحقين التالية اسماؤهم وهم : ليلية مبارك العازمي وابناؤها شدة ، دغيمة ، ومطيرة — شقة بصفة ايجار ، عايض حسين سلطان الدوسري وابنه فواز عايض .

ناصر فهاد سعد ناصر وزوجته منيرة ناصر محمد وجميع ابنائه

عبد العزيز دخيل عبد الكريمي المريخي وشقيقته فاطمة دخيل المريخي وزوجته زكية عبد الرزاق العسعوسي وابناها سعود واحمد .

● تخصيص بيوت للمستحقين التالية اسماؤهم في المناطق المبينة قرين آسم كل منهم وهم : عايد عيد مرشد الحميلي وزوجته قطية هليل عودة وابناؤه ماجدة ، مطلق ، رياض ، عثمان ، علي، وجاسم — الصليبخات.

سارة عبد الرحمن ابراهيم المنصور ابو حميد وابناؤها آمل ، اماني ، مشعل وغيداء من بدر خالد عيسى الشرف — الاحمدي بصفة ايجار .

بشر شبيب خشيمان الدوسري وزوجته منعة كامل ذعار العنزي وجميع الابناء — الاحمدي .

● تاجير بيوت للمستحقين التالية اسماؤهم في المناطق المبينة قرين اسم كل منهم وهم : ونسة ، عبكي عذافة وابناؤها — الجهراء ، نصرت عبد الرضا جوهر سالم واسرتها — الصليبية .

● تسجيل تخصيص طلبات باسماء كل من : نجم عبد الله فالح العبد الله وزوجته ناجية جاسم وجميع الابناء ، مطلق ناصر بجاد العتيبي وابنائه تركي ، عادل ، بدر ، وخلود ، عويض سهر الدبحاني وابنائها زويد ، زيد ، عايد ، جيقين ، عيد وشيخة من المرحوم فرج عايد جريبع واستبعاد الابنة سارة ، فهاد سعد ناصر وزوجاته منيرة سعد بزيع ، ومستورة نوار صالح ، وعنود عبد الله مرزوق وبناته دليل ، طفلة ودلال ، خويلد عبد الله شحاذ الصليلي ويوسف قبوب ابني المرحوم جويعد شحاذ مع الترخيص لقبيلة عبود بحق السكن .

● فتح ملفات طلبات باسماء كل من : عبد الله زيد ابراهيم شهاب الشهاب وزوجته فوزية كاظم ابراهيم الشهاب وجميع الابناء ، مساعد مبارك دخيل هزاع الديحاني وزوجته غزية مطلق خلف الديحاني ، فهد ناصر مطلق المطيري وزوجته مزنة حميدي حمدان وجميع الابناء ، عبد العزيز عبد الله سالم سعيد اليماني وزوجته خنساء منصور السابح .

● الوكيل عبد الوهاب العوضي يشرف على عملية القرعة .

وزير الدفاع يستقبل مسؤولي النادي العلمي

استقبل الشيخ سالم الصباح وزير الدفاع كلا من السيد عبد الله عبد المحسن الشرهان رئيس مجلس ادارة النادي العلمي ، والسيد داود سليمان الاحمد امين عام النادي ، حيث بحث معهما بعض الامور التي من شانها ان تتجه بالنادي نحو المزيد من التقدم مع توفير كافة الامكانات والوسائل وتسخيرها لخدمة علماء وكويت المستقبل .

وقرر الشيخ سالم تزويد النادي باجهزة ومعدات علمية تخدم عددا من ورش النادي وتساعد على تحقيق طموحات الشباب العلمية ، وتبلغ قيمتها ٢٠ الف دينار .

وقد اشاد مجلس ادارة النادي بهذه المساهمة البناءة ودعم وزير الدفاع المستمر للنادي .

شرباكة

زحف الاحد .. وتنابلة السلطان!

تتبع حالة البيت يوم الاحد حين يزحف موكب المربيات والطباخين الى الكنيسة في بداية رحلة يوم العطلة .. تتبع مناخ البيت ولو من باب رصد الاشياء او .. الصعلكة .. حينها سوف تشعر ان المناخ الذي يسود البيت في .. يوم الكنيسة .. يلفه الهدوء والسكينة خاصة في الملاحق حيث المطابخ وقواعد .. كورس الخدم .. وسوف تجد ان .. البعلة والبعل .. كلاهما قد سجن نفسه بين جدران البيت في سبيل القيام بدور طاقم الخدم .

فيوم الاحد هو يوم الغاء الزيارات ويوم .. طوارىء.. لدى ام العيال ، فلا تستقبل احدا ولا تودع ولا تذهب لزيارات او حتى الى الاسواق رغم .. ولعها .. بما تحويه لكونها في ميدان عمل حقيقي فرضته عليها عطلة الكنيسة والزحف الاسبوعي لها . ولعل هذا اليوم هو اليوم الوحيد الذي تعطي فيه .. المعزبة .. من وقتهاللبيت و .. للبعل .. بشكل خاص ،لان الظروف تستدعي ذلك انطلاقا من مقولة .. للضرورات احكام ...

وقيام .. المعزبة .. بدور المربية او الطباخ ، يوم الاحد يكاد يكون مباحا في غياب الكورس ، الذي يقدم ولاءه اليومي .. للمعزبة .. على طريقة.. شبيك لبيك .. ايضا الرجل او .. البعل .. لا فرق ان تراه في يوم الكنيسة على غير عادته او قاعدته الاسبوعيةباعتبار ان لكل قاعدة شواذ كما يقال ..

وشذوذ .. البعل .. ياتي حين يزحف الركب الى الكنيسة فيشمر عن ساعده ويردد « ماحك جلدك مثل ظفرك والعز ما يدوم .. وما دام هذا العز لم يدم يوم الاحد فان البعل على استعداد لانيقوم بدور .. شموع البيت .. التي انطفات في يوم الكنيسة ، تراه في يوم العطلة يمارس دوره على غير المالوف ، يعد الحليب ..للبصون ان وجد ، ويشارك مع .. البعلة .. في توفير وسائل الراحة لنوم.. المحروس .. اياه ، ولا مانع لديه ان يمارس دوره مع .. البمبرز .. حين تعلن حالة الطوارىء ايضا .. البعل .. في يومالكنيسة يجد ان الوقت مناسب لان يدخل المطبخ ويرتدي زي .. الشغل .. ثم يذهب لاعداد طعام العشاء للاسرة الكريمة ، لكون الطباخ خارج البيت ولا سلطة للمعازيب عليه في يوم اجازته ، حتىالدواوين تراها يوم الاحد خاوية علىعروشها فلا تجد فيها غير الذين لم يدخلوا القفص الذهبي او الذين يتوفر لديهم .. فريق .. من الخدم يعرف عطلة الجمعة . اما غير هؤلاء فان الدواوين تخلو منهم لان .. البعل .. في يوم اجازة .. كورس الخدم .. يعرف جيدا صدق القول المنادي بالمساواة بين المراة والرجل ، ويعرف اكثر ان التمرد على اوامر .. المعزبة .. في ذلك اليوم ليس بالامر المهين خاصة اذا كانت من النوع الذي .. يخرع .. باعتبار ان البعض من .. البعول .. يمارس في حياته القول الشعبي .. سكانه مرته .. لان ..الخوف سيد الاخلاق .. في نظرهم ، والمعزبة حين .. تحمر العين .. على البعل يصبح كل شيءمستحيل ممكنا ومباحا .

ان عطلة الخدم ، او عطلة الكنيسة لها فوائدها بالنسبة للبعل والبعلة على السواء ، لان كلاهما يشمر عن ساعده في اعداد البيت وتربية الانجال ، وهيفرصة لممارسة الرياضة لان القوم صاروا كما .. تنابلة السلطان .. طال عمرك ..

يوسف الشهاب

بسم الله الرحمن الرحيم
جامعة الكويت
ادارة التوريدات والمخازن

اعلان

تعلن جامعة الكويت عن بيع أثاث سكراب وآلات مستهلكة عبارة عن آلات طباعة وغيره — بالمزاد العلني وذلك يوم الاثنين الموافق ١٩٨١/١٢/٢١ الساعة التاسعة صباحاً بساحة المخازن العامة بالخالدية .

فعلى السادة الراغبين بدخول المزاد التواجد بالمكان المحدد للمزاد في الموعد المحدد .

ويمكن معاينة الاثاث والآلات في المكان المذكور اعلاه — وفي حالة رسو المزاد يدفع المبلغ بالكامل نقداً في حينه مضافاً إليه نسبة ٥٪ من المبلغ الاجمالي كتأمين لحين نقل الأثاث والآلات خارج الجامعة وذلك خلال اسبوعين من تاريخ البيع .

شركة الملاحة العربية المتحدة
ش.م.خ

تعلن الشركة عن حاجتها إلى :-
سكرتيره
تجيد الطباعة باللغتين العربية والانجليزية وتفضل الخبرة السابقة وإجادة اللغة الإنجليزية إضافة إلى العربية .
تقدم الطلبات على النموذج المعد لهذا الغرض لدى دائرة الذاتية للمجموعة بمبنى الشركة .
بشارع جمال عبد الناصر . مقابل جسر الشويخ في الشويخ . آخر موعد لتقديم الطلبات يوم الخميس الموافق ١٩٨١/١٢/٣١ .
ت/ ٨١٦٠٣٣ / ٨١٩٠٢٢

شاكر عباس الهزيم
يدعو لمؤتمر صحفي بمناسبة قرب افتتاح المعرض الهندي للسجاد في هيلتون الكويت

الهند بلد الغموض والجمال والسحر والألوان بلد اللغات واللهجات والأديان بلد الجبال والوديان والغابات بلد الغنى المترف والفقر المدقع .. كل هذا الوصف وكل ما كتب وما سيكتب عنها لا يعطيها حقها الكامل بالوصف إنها مليئة بالأسرار من قديم الزمان غنية بذكريات الملوك والأباطرة والمهراجات الذين توالوا على الهند وذهبوا هم وبقيت آثارهم وبعض من مقتنياتهم النفيسة من السجاد الحريري والتحف المنحوتة من العاج واللوحات المصنوعة من الخيطان بطريقة عجيبة رصعت بالأحجار الكريمة كل هذه التحف وهذه الآثار التي تحكي تاريخاً غابراً سيراها القادم إلى معرض الهند للسجاد والذي سيكون مفتوحاً للجمهور الكرم يوم الأحد ١٢/٢٠ في هيلتون الكويت . دعا السيد شاكر عباس الهزيم المدير العام لشركة عباس علي الهزيم وأولاده إلى مؤتمر صحفي في مكتبه تحدث فيه عن المعرض بشكل تفصيلي حيث أكد بأنه كان يجب أن يذهب إلى الهند إلى جايبور وكشمير لإحضار السجاد الهندي معه وتعريف الناس به وإزالة تلك الفكرة منهم بأن الهند ليس لها موضع قدم في صناعة السجاد .

والهند تعتبر الدولة الأولى في صناعة السجاد المصنع من الحرير والذي يصنع في كشمير حيث لا يضاهيه أي سجاد في العالم من ناحية الجودة ومثال على ذلك بأن الإنسان الواحد في السجاد يوجد به ٨٠٠ غرزة بينما في السجاد الصيني ٣٠٠ غرزة وصناعته تتم بواسطة الأسر هناك الوالدين والأولاد يصنعونها في البيت ويأخذ وقتاً طويلاً قد يصل إلى ٦ سنوات لصناعة سجادة مقاسها ١٠ أقدام × ١٤ قدم . ومعظم السجاد الذي احضرناه إلى المعرض كان يوضع هناك في البنوك كاستثمار أو نقد قابل للتداول وهناك سجادة كبيرة عمرها يزيد عن ١٢٠ سنة كانت موضوعة في البنك على هذا الأساس .

وشرح السيد شاكر عن صناعة السجاد حيث قال بأن السجاد في الهند نوعان : الصوف والحرير. في السجاد المصنوع من الحرير هناك مدينة جايبور. والسجاد الحريري كشمير. والهند تعتبر رقم ٣ في صناعة السجاد الصوفي بعد إيران والصين وهي الأولى بالسجاد الحريري ويكفي أن نقول بأن بعض الدول الأوروبية يباع فيها السجاد الهندي على أنه إيراني وهذا دليل على جودته وروعة تصنيعه .

وسوف يشاهد الزائر للمعرض تحفاً منحوتة من العاج عمرها مئات السنين غالية الثمن فريدة من نوعها ويُحكى انه في القديم كان المهراجات عندما يطلبون من النحات أن يقدم بعمل عاجي لهم ولشدة روعته ودقة صنعه كانوا يقومون بقطع يده حتى لا يصنع واحداً آخر.

كما يضم المعرض لوحات فنية ورسومات مصنوعة باليد من الخيوط التي صبغت بطريقة عجيبة ورصعت بالأحجار الكريمة الملونة ومن بين هذه اللوحات لوحة تحتوي على ٢٥٠٠ حجراً كريماً . وهذه اللوحة الكبيرة يعتقد بأنه في جميع أنحاء الهند لا يوجد سوى أربع لوحات من هذا النوع .

وأضاف السيد الهزيم بأنه سوف يصل من الهند ثمانية أشخاص من المتخصصين في هذه الصناعات للقيام بالرد على الأسئلة والاستفسارات والشرح المفصل عن تاريخ كل سجادة وكل قطعة فنية عاجية وكل لوحة لأن كل قطعة سيضمها هذا المعرض هي تاريخ كامل حافل بالغموض والأسرار.

بقي أن نقول بأن المعرض يرحب بالزوار الكرام اعتباراً من صباح الأحد ١٩٨١/١٢/٢٠ من التاسعة صباحاً وحتى العاشرة مساء في فندق هيلتون الكويت .

رمز للصناعة الألمانية الدقيقة
Graetz

أمس
منذ أكثر من مائة عام وشركة كريتس معروفة في جميع أنحاء العالم كشركة المانية.
اليوم
أجهزة التليفزيونات الملونة من كريتس التي أعدت للجيل الحديد في أعوام الثمانينات والتي تصنع اليوم ، مركبة تركيب كلي من دوائر الكترونية مجمعة حديثة.
هذا معناه زيادة في دقة الأداء ، مدة حياة أطول وأيضا إستهلاك أقل للتيار الكهربائي.
غداً
إبتداء من اليوم تعتبر أجهزة التليفزيونات الملونة من كريتس مهيئة تهيئاً كاملاً للتطورات الحديثة من الغد .
على سبيل المثال: في إمكانك الحصول على أجهزة مزودة بديكودر (كاشف أي محلل) — لبرامج الفيديوتكست (أي الجريدة التليفزيونية).
وأيضا في إمكانك الحصول على أجهزة بتونر جديد ، ذو مجال أكبر لاستقبال الترددات العالية . يسمى بتونر تلفزيون الكابل.

أجهزة كريتس يمكنك الحصول عليها فقط بمحلات وكلاء موزعين مختارين يمتازون بخبرة فنية فائقة. لقد أختير هؤلاء الوكلاء المتخصصين حتى تكون واثق ومطمئن هنا توجد النصيحة الخالصة والخدمة المصحوبة بالخبرة الفنية.

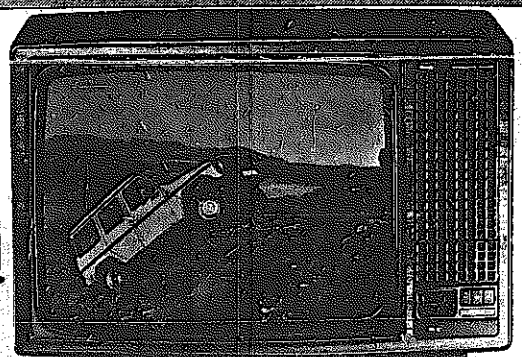

جهاز التليفزيون الملون من كريتس-السنتس كولور ١٤٩٢٢ بشاشة فليوكروم بمقاس ٦٧ سم / كومبوننت للتشغيل والتحكم هي بعد يعمل بالكامل لحسب الصورة / ماحث الكتروني أوتوماتيكي للبحث / دوائر الكترونية حديثة ذات مدة حياة أطول.

تمتع بالصناعة الألمانية الدقيقة
كريتس

الوكلاء : شركة الأبرق التجارية
الكويت/ت ٤١٩٦٦٦ — السالمية ٦٣٦٩١١

في بيان حول الأحداث الأخيرة المؤسفة التي تعرضت لها الأمة العربية

مجلس الأمة يدعو لإعادة النظر في العلاقات العربية مع أميركا وفرنسا ويطالب بالحذر والتصدي للمؤامرات المدبرة ضد العرب

- كشف كل أبعاد المخطط التخريبي بالبحرين ومحاكمة المخربين علنيا
- مساندة البحرين بصورة مطلقة ودعمها بكل الامكانات
- اعدام الاسرى العراقيين مخالف للاسلام والقيم الانسانية والمواثيق الدولية
- ضم اسرائيل للجولان نتيجة للحلف الاستراتيجي الاميركي الصهيوني

دعا مجلس الأمة الدول العربية امس الى اعادة النظر في العلاقات العربية الفرنسية والعلاقات العربية الاميركية في ظل الاحداث المؤسفة التي تعرضت لها الامة العربية .

وطالب مكتب المجلس ، في بيان شامل اصدره ، في ختام جلسة خاصة عقدها اليوم ، الدول العربية بالحذر والتصدي لما يحاك لها من مؤامرات وما يراد لها من سوء .

واستعرض المجلس في هذا البيان اعتقال المجموعة التخريبية في البحرين ، ومسالة الحرب العراقية الايرانية ، وقضية المناضل الفلسطيني زياد ابو عين ، وضم اسرائيل لهضبة الجولان ، والموقف الفرنسي ازاء القضية الفلسطينية .

وفي ما يلي نص بيان مجلس الامة:

« ان مجلس الامة الكويتي ليعرب ببالغ الاسى عن شجبه واستنكاره للاحداث المؤسفة التي تتابعت اخيرا وكان لها صدى سيىء الوقع يفرض على الامة العربية اتخاذ موقف ايجابي حازم ازاءها .

وفي المقام الاول من هذه الاحداث ما اذاعته حكومة دولة البحرين الشقيقة من القائها القبض على مجموعة تخريبية من افراد يقال بانتمائهم الى جنسية بعض الدول الخليجية ،وغايتها نشر الذعر وبث الفوضى لزعزعة الامن والاستقرار في البلد الشقيق واشاعة الاضطرابات تباعا في بعض الدول العربية الاخرى لتعكير صفوها واغتيال المسؤولين فيها ، الامر الذي تستفيد منه القوى الاجنبية المعادية على حساب مصلحة ابناء دول الخليج تنكيلا بهذه الدول وانتهاكا لسيادتها وتحديا لارادة شعوبها في انتهاج سياسة مستقلة بعيدة عن الصراعات وعن الانقياد لاي نفوذ خارجي أيا كان مبلغه من القوة .

ولا يسع مجلس الامة حيال هذه التدابير الارهابية الا ان يهيب بالدول العربية وبمجلس التعاون الخليجي وحكومة دولة البحرين لتقصي الحقيقة بمحاكمات علنية في شأن هذه المحاولات العدوانية المدبرة ضد الدول الامنة وكشف ابعادها وبواعثها والمخططين لها والمحرضين عليها ومعالجة الموقف الناجم عنها باسلوب جذري وحاسم حتى لايستشري الخطر ولا تتسع رقعته .

ويعلن المجلس ان شعب الكويت يقف بكل امكاناته جبهة واحدة الى جانب البحرين الشقيقة مؤكدا مؤازرته لها وتضامنه الكامل معها ومساندته اياها مساندة مطلقة واستنكاره الشديد لهذه المؤامرة .

اعدام الاسرى العراقيين

وحرصا من المجلس على الحد من اتساع رقعة الحرب العراقية الايرانية وبناء على ما تناقلته وكالات الانباء عن اقدام السلطات الايرانية على اعدام الاسرى العراقيين مخالفة بذلك مبادىء الدين الاسلامي والقواعد والقيم الانسانية والاتفاقات والمواثيق الدولية المجمع عليها ، فان المجلس يرى ان هذا الاجراء غير المشروع من شأنه ان يوسع هوة الخلاف بين البلدين المتحاربين ، ويبدد بوادر الامل في اي تسوية عادلة .

الاستهانة بالاجماع العربي

ولقد عاصر ذلك تهجم اميركي تطاول الى الاستهانة بالاجماع العربي في شأن قضية المواطن الفلسطيني زياد ابو عين وبالنداءات العديدة والمساعي المكثفة التي بذلت لاقناع الادارة الاميركية بعدم شرعية تسليم هذا المواطن لسلطات الاحتلال الصهيونية،

وبان الامر في هذه القضية لا يتعلق بفرد وانما بمبادىء العدالة والقانون الدولي وحقوق الانسان ، وان تسليم المذكور يعد خرقا واضحا للاعراف الدولية ويؤكد الخضوع الاميركي للضغط الصهيوني فضلا عن كونه سابقة خطيرة تشف عن روح عدائية عنصرية .

اعادة النظر بالعلاقة مع اميركا

وليس يكفي ان تعلن الدول العربية شجبها أو استنكارها لهذا الاجراء التعسفي بل يلزم ان يقترن ذلك باجماع على وجوب اعادة النظر في اسلوب تعاملها مع الادارة الاميركية واتخاذ موقف ايجابي موحد على وجه جاد .

ومن المآسي التي ما زالت تتوالى على الامة العربية في هذه الاونة الاخيرة تطبيق العدو الصهيوني لقانونه القاضي بفرض الادارة الصهيونية على هضبة الجولان المحتلة الذي يضيف جريمة الى سلسلة الجرائم التي لا يتورع الكيان الصهيوني عن ارتكابها في حق العرب . وما ذلك الا نتيجة للحلف الاستراتيجي الاميركي الصهيوني وهو الحلف الذي يشجع الصهيونية على الامعان في البغي وعلى انتهاك حرمات الدول العربية وحقوقها المشروعة .

ويدعو مجلس الامة الكويتي الدول العربية الى توحيد صفوفها ونبذ خلافاتها واعادة تقييم مواقفها في ظل الظروف الراهنة وفي ضوء المعطيات الجديدة المتمثلة في الحلف الاميركي الصهيوني الذي كان اول حصاده ما اظهره الكيان الصهيوني من نوايا عدوانية .

واذا كانت السياسة الاميركية قد اكدت في هذا الحلف نواياها تجاه القضية العربية فان السياسة الفرنسية الاخيرة وما بدر منها من انحياز سافر ونكوص عن مواقفها السابقة حيال القضية الفلسطينية يدعونا الى اعادة النظر في العلاقات العربية الفرنسية والمصالح المشتركة بين فرنسا وبين الدول العربية .

الحذر والتصدي

لكل ما تقدم فان مجلس الامة يدعو الدول العربية وشعوبها الى اخذ حذرها والتصدي لما يحاك لها من مؤامرات وما يراد بها من سوء . وهو اذ يؤكد هذه الحقيقة عن ايمان صادق ليوقن بان بلوغ هذه الاهداف انما يتحقق على الوجه الامثل بالاستمساك باحكام الشريعة الاسلامية والعمل بمبادئها القويمة التي تقوم عليها الديمقراطية الاصيلة النابعة من تعاليم ديننا الحنيف امتثالا لقوله تعالى « وشاورهم في الامر » واستشرافا لمكانة من كرمهم في كتابه العزيز بقوله « وأمرهم شورى بينهم » وتاسيا بسنة رسوله صلى الله عليه وسلم في المشورة والعدل ومتابعة لركب تراثنا الاسلامي في بناء المجتمع وارساء قواعد الحكم .

« وقل اعملوا فسيرى الله عملكم ورسوله والمؤمنون » .

السفير أبو الحسن باسم المجموعة العربية :

دعوة السكرتير العام الجديد الى العمل لحل القضية الفلسطينية

دعت مجموعة الدول العربية في الامم المتحدة الليلة قبل الماضية السكرتير العام الجديد للامم المتحدة خافير بيريز دي كوليار الى استخدام صلاحياته لتضييق الفجوة بين الدول الغنية والفقيرة والعمل على ايجاد حل لمشكلة الشرق الاوسط .

وقال مندوب الكويت الدائم للامم المتحدة محمد ابو الحسن في خطاب القاه نيابة عن مجموعة الدول العربية في الامم المتحدة ان الدول العربية وضعت ثقتها في السكرتير الجديد « ايمانا منها بحنكته في الحقلين الدبلوماسي والسياسي » .

واشاد ابو الحسن بالجهود التي بذلها السكرتير العام الحالي كورت فالدهايم الذي ستنتهي مدته في اخر العام خلال الدورتين السابقتين اللتين عمل بهما .

واعرب المندوب الكويتي عن ارتياحه لاهتمام سكرتير عام الامم المتحدة الجديد واعطائه الاولوية لحل كثير من المشاكل الدولية التي يعاني منها العالم في الوقت الحاضر بما في ذلك ، الثغرة الاقتصادية الكبيرة ، بين الدول الدول المتقدمة والنامية .

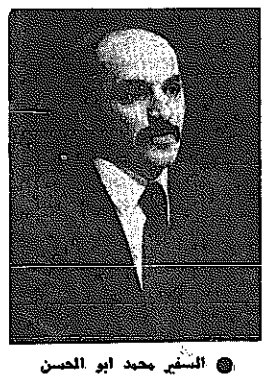

● السفير محمد ابو الحسن

وكان دي كوليار قد ابلغ مؤتمرا صحفيا عقد يوم الجمعة الماضي بانه سيعطي الاولوية لمشاكل العالم الثالث.

وهنأ ابو الحسن السيد بيريز دي كوليار على انتخابه ورحب به باعتباره يمثل بلدا يعد من بلدان العالم النامي وحركة عدم الانحياز ، وقال ان الشرق الاوسط لا يزال وسيستمر في كونه اكثر مناطق العالم خطورة .

واشار الى ان كفاءة السكرتير الجديد ستمكنه بالتاكيد من العمل باتجاه حل لازمة المنطقة .

اللجنة البرلمانية التعليمية تلغي المواد ١٣ و٣٦ و٤٠ من قانون المطبوعات

تابعت لجنة شؤون التعليم والثقافة والارشاد البرلمانية ، في أجتماعها أمس برئاسة النائب حمود حمد الرومي ، بحث مشروع قانون المطبوعات والنشر المقدم من الحكومة .

وقد انجزت اللجنة اعادة صياغة ثلاثة ابواب من المشروع ، بعد تعديل معظم ما جاء فيه من مواد والغاء بعضها .

وقد الغت اللجنة المادة ١٣ التي تنص على ما يلي : « يجوز لوزير الاعلام بقرار منه ان يمنع من التداول اعداد او نسخ اية مطبوعات اذا كان من شأن تداولها تعكير صفو الامن او علاقات الكويت بالدول العربية او الاسلامية او الصديقة او المساس بحرمة الاديان او الصالح العام او الاداب » .

كما الغت الشروط المتعلقة بالمحرر المسؤول ، وحصرت هذه الشروط في رئيس التحرير فقط .

والغت اللجنة كذلك المادتين ٣٦ و ٤٠ وتتعلقان ببعض العقوبات ، باعتبارهما تتعارضان مع الدستور الكويتي .

وتنص المادة ٣٦ على ما يلي : « يعاقب بالعقوبة المنصوص عليها في المادة السابقة على نشر ما يتضمن :

١ — عيبا في حق رئيس دولة عربية او اسلامية ، او اية دولة اخرى تتبادل مع دولة الكويت التمثيل الدبلوماسي .

٢ — اهانة او تحقيرا لمجلس الامة او المحاكم او غيرها من الهيئات النظامية .

٣ — نشر اخبار كاذبة او اوراق مصطنعة او مزورة مسندة بسوء نية الى الغير متى كان من شأن هذا النشر تكدير الامن العام او الحاق ضرر بمصلحة عامة .

٤ — نشر انباء عن الاتصالات الرسمية السرية ، او بيانات خاصة بالقوات المسلحة ، او امن الدولة يترتب على اذاعتها ضرر للصالح العام ، او كانت الحكومة قد حظرت نشرها وتضاعف العقوبة اذا ارتكب الجريمة في وقت الحرب او اثناء تعبئة عامة او جزئية للجيش .

ولا يجوز اتخاذ الاجراءات التحفظية في الحالات المذكورة في البند ٢ من هذه المادة الا بناء على طلب رئيس الهيئة او الجهة ذات الشأن » .

كما تنص المادة ٤٠ على الاتي : « مع عدم الاخلال بالمسؤولية الجنائية بالنسبة لكاتب المقال او المؤلف او لواضع الرسم او غير ذلك من طرق التعبير ، يعاقب بصفته فاعلا اصليا للجرائم التي ترتكب بواسطة الجرائد رئيس التحرير او المحرر المسؤول عن قسمها الذي حصل فيه النشر اذا لم يكن ثمة رئيس تحرير»

وبالنسبة للشروط المطلوبة من مالك الجريدة رأت اللجنة ان يكون عمر المالك ٢١ سنة بدلا من ٢٥ سنة كما هو محدد في المشروع .

وستعقد اللجنة اجتماعا اخر يوم الاربعاء المقبل لانهاء الصياغة الكاملة للتعديل النهائي للمشروع .

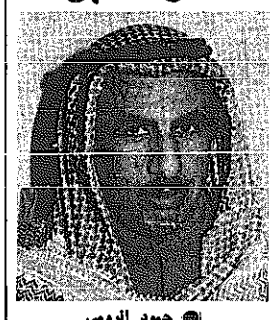

● حمود الرومي

الجمعية الطبية تشجب تسليم "أبو عين" لاسرائيل وتستنكر قتل الأسرى العراقيين ومخطط التخريب بالبحرين

استنكرت الجمعية الطبية الكويتية تسليم الولايات المتحدة الطالب الفلسطيني زياد ابو عين لاسرائيل ، واصدرت بيانا شجبت فيه هذا الاجراء . كما شجبت الجمعية قتل ايران للاسرى العراقيين وعمليات التخريب التي تقوم بها ايران ضد البحرين الشقيقة، وبعثت ببرقية احتجاج وتأييد لنقيب الاطباء العراقيين رئيس اتحاد الاطباء العرب .

● وجاء في بيان الاحتجاج الاول الذي بعث به رئيس الجمعية الدكتور عبدالله الرشيد :

بالرغم من كثرة النداءات التي طالبت الولايات المتحدة الاميركية عدم تسليم الشاب زياد ابو عين الى اسرائيل سواء من داخل الولايات المتحدة او من خارجها ، الا ان حكومة الولايات المتحدة المتواطئة مع العدو الصهيوني قامت خلسة بتسليم زياد ابو عين متجاهلة بذلك اقدس حقوق الانسان المشروعة .

ان تسليم الشاب زياد ابو عين الى الكيان الصهيوني لهو استمرار لسياسة الانحياز الاعمى للعدو الاسرائيلي ، والتواطؤ معه ضد كل ما هو عربي ، تلك السياسة التي دفعت اميركا لارتكاب هذه المعصية التي تتنافى مع كل الاعراف الدولية والانسانية والدينية ، وان الجمعية الطبية الكويتية وهي تعلن استنكارها واستياءها لما حدث لتهيب بكل الشرفاء في جميع انحاء العالم لاستنكار هذه الجريمة النكراء بحق هذا المواطن العربي والنصر والمجد والخلود لشهداء الامة العربية .

برقية للدكتور علوش

● وجاء في نص البرقية للدكتور علوش :

« الاخ د. صادق حميد علوش المحترم نقيب الاطباء في الجمهورية العراقية الشقيقة والامين العام لاتحاد الاطباء العرب :

تلقت والاخوة اعضاء مجلس ادارة الجمعية الطبية الكويتية برقيتكم التي تفيد بقيام حكام طهران بقتل اسرى الحرب العراقيين العزل، وباسم مجتمع الاطباء بدولة الكويت ، وباسم مجلس ادارة الجمعية الطبية الكويتية، وباسمي شخصيا نعلن استنكارنا لهذه الاعمال اللاانسانية ، واللااسلامية والتي تتنافى مع ابسط الحقوق السماوية والدولية التي اقرتها المنظمات الدولية وفي مقدمتها اتفاقية جنيف الخاصة بمعاملة اسرى الحرب .

واننا لنعلن شجبنا واستنكارنا لهذه الاعمال التي تتنافى مع ديننا الاسلامي الحنيف الذي ينص على معاملة الاسير افضل معاملة ، وايوائه واطعامه .

كما تستنكر الجمعية اعمال التخريب والحقد البغيض للبحرين البلد الشقيق الآمن ، ونحذر دولنا في الخليج من خطورة تكرار مثل هذه الاعمال ، والاخذ بحزم وقوة ضد مرتكبيها المجرمين » .

جبهة تحرير ارتريا تستنكر تسليم أبو عين

ادانت جبهة التحرير الارترية امس تسليم الولايات المتحدة المواطن الفلسطيني زياد ابو عين الى اسرائيل، ووصفت القرار الاميركي بانه اجرامي .

وقالت الجبهة ، في بيان وزعه مكتبها بالكويت ، ان الولايات المتحدة لا تحترم المواثيق الدولية واعلان حقوق الانسان كما كشفت عن طبيعتها وتحالفها الارهابي وزيف نظامها الحر وديمقراطيتها المشوهة .

واضافت : اننا باسم جماهير شعبنا المناضلة نعلن عن ادانتنا لموقف ادارة الرئيس الاميركي ريغن ، وقد كشف هذا الموقف زيف استقلالية محاكم الامبريالية الاميركية .

واعربت الجبهة في ختام بيانها عن تضامنها مع الشعب العربي الفلسطيني في نضاله العادل من اجل حريته واستقلاله الوطني بقيادة ممثله الشرعي والوحيد منظمة التحرير الفلسطينية .

كما اكدت وقوفها مع سوريا امام الهجمة الصهيونية الاميركية التي تستهدف الصمود السوري .

رئيس مجلس الامة يستقبل سفير كوريا

استقبل رئيس مجلس الامة السيد محمد يوسف العدساني صباح امس السيد شونج سب شن لمناسبة تعيينه سفيرا لجمهورية كوريا الجنوبية لدى الكويت .

وجرى خلال اللقاء تبادل الاحاديث الودية ، وبحث القضايا الثنائية التي تهم البلدين . ونقل السفير الكوري لرئيس مجلس الامة تحيات المسؤولين في كوريا .

المجلس البلدي يناقش هدم العقارات المستملكة

ناقش المجلس البلدي في جلسته الاخيرة موضوع هدم العقارات المستملكة ، وموضوع الدكاكين والكانتينات والمطاعم المقامة على املاك الدولة .

وكانت اللجنة الفنية بالبلدية قد بحثت هذا الموضوع مع وكيل وزارة المالية المساعد لشؤون املاك الدولة ، الذي ذكر انه تم خلال سنة هدم ٧٥٦ بيتا .

وبعد نهاية العقد السابق مع المقاول هدم ٥٠٠ بيت اخر ، وقد ترك المقاول بعض الانقاض في بعض المواقع .

وقد اوصت اللجنة الفنية بما يلي:

● الطلب من مدير البلدية العام تزويد ادارة املاك الدولة والخدمات بكشف جميع البيوت المستملكة والمهدوم اجزاء منها والتي تقع تحت مسؤولية البلدية خلال اسبوعين .

● الطلب من مدير البلدية العام تقديم كشف بين البيوت المستملكة لمشاريع عامة ، على ان يبين اولوية تنفيذ هذه المشاريع .

● يتم هدم جميع البيوت المستملكة حسب الاولويات التي تحددها البلدية .

أمير البلاد يعزي رئيسي العراق والهند

بعث سمو امير البلاد ببرقية تعزية ومواساة الى الرئيس صدام حسين رئيس الجمهورية العراقية الشقيقة ، اثر الانفجار الذي حدث في السفارة العراقية في بيروت، وراح ضحيته عدد من الابرياء .

كما بعث سموه ببرقية تعزية ومواساة اخرى الى رئيس جمهورية الهند اثر الفيضانات المدمرة التي اجتاحت احدى الولايات الهندية مؤخرا محدثة خسائر بالارواح والممتلكات .

سمو الامير يهنىء أمير البحرين

بعث سمو امير البلاد ببرقية تهنئة الى الشيخ عيسى بن سلمان آل خليفة امير دولة البحرين الشقيقة ، لمناسبة العيد الوطني لبلاده .

ولي العهد يعزي نائب الرئيس العراقي

بعث سمو ولي العهد رئيس مجلس الوزراء الشيخ سعد العبد الله البرقية التالية الى نائب رئيس مجلس قيادة الثورة في الجمهورية العراقية السيد عزة ابراهيم :

« تلقينا ببالغ الاسف نبأ الاعتداء الاثيم على سفارة الجمهورية العراقية الشقيقة واننا اذ ندين ونستنكر هذا العمل الاجرامي ، نعرب لكم ولاسر الضحايا عن خالص التعازي والمواساة داعين الله أن يتغمدهم برحمته ويجنب الشعب العراقي الشقيق كل مكروه ».

كما بعث سموه ببرقية تعزية الى عائلة المرحوم الدكتور بيتر ويلسون، اعرب فيها عن خالص التعازي بوفاته. واشاد سموه بما قدمه الفقيد من خدمات طبية جليلة للكويت .

الاستقبالات الرسمية

سمو ولي العهد

استقبل سمو ولي العهد رئيس مجلس الوزراء الشيخ سعد العبدالله امس عضوي مجلس الامة السيدين فلاح الحجرف وعبد الكريم الجحيدلي.

واستقبل سموه جيسوس غارسيا سفير فنزويلا لدى الكويت لمناسبة انتهاء مهمته ، والسيد شونج سب شن سفير كوريا الجنوبية لمناسبة تعيينه سفيرا لدى الكويت ، ورئيس اتحاد عمال النفط السيد ناصر محمد معجب ، والشيخ نواف الاحمد وزير الداخلية ، وعبد الرحمن العتيقي المستشار بالديوان الاميري .

كما استقبل عددا من المواطنين في الديوان .

وزير التربية

استقبل وزير التربية الدكتور يعقوب يوسف الغنيم صباح امس السفير المغربي لدى الكويت ، حيث تبادلا الحديث حول الشؤون التربوية والثقافية التي تهم البلدين .

وزير مالية السنغال يصل غدا

يصل الى البلاد مساء غد وزير مالية السنغال ، في زيارة رسمية للكويت تستغرق عدة أيام ، يجري خلالها محادثات مع عدد من المسؤولين الكويتيين حول التعاون الاقتصادي بين البلدين .

ناشيونال لغسيل أفضل . لتوفير الماء والطاقة . لتوفير الجهد والوقت

الآن .. تتيح لكم ناشيونال مجالاً واسعاً لاختيار ما يناسبكم من مجموعة غسالاتها المثالية الفائقة الجودة ... الشاملة لخصائص ناشيونال المعهودة التي من شأنها جعل الغسيل اسهل واعطاء ملابس أنظف ، متوفرة من اصغر حجم للشخص الاعزب حتى اضخم غسالة اوتوماتيكية لاكبر عائلة

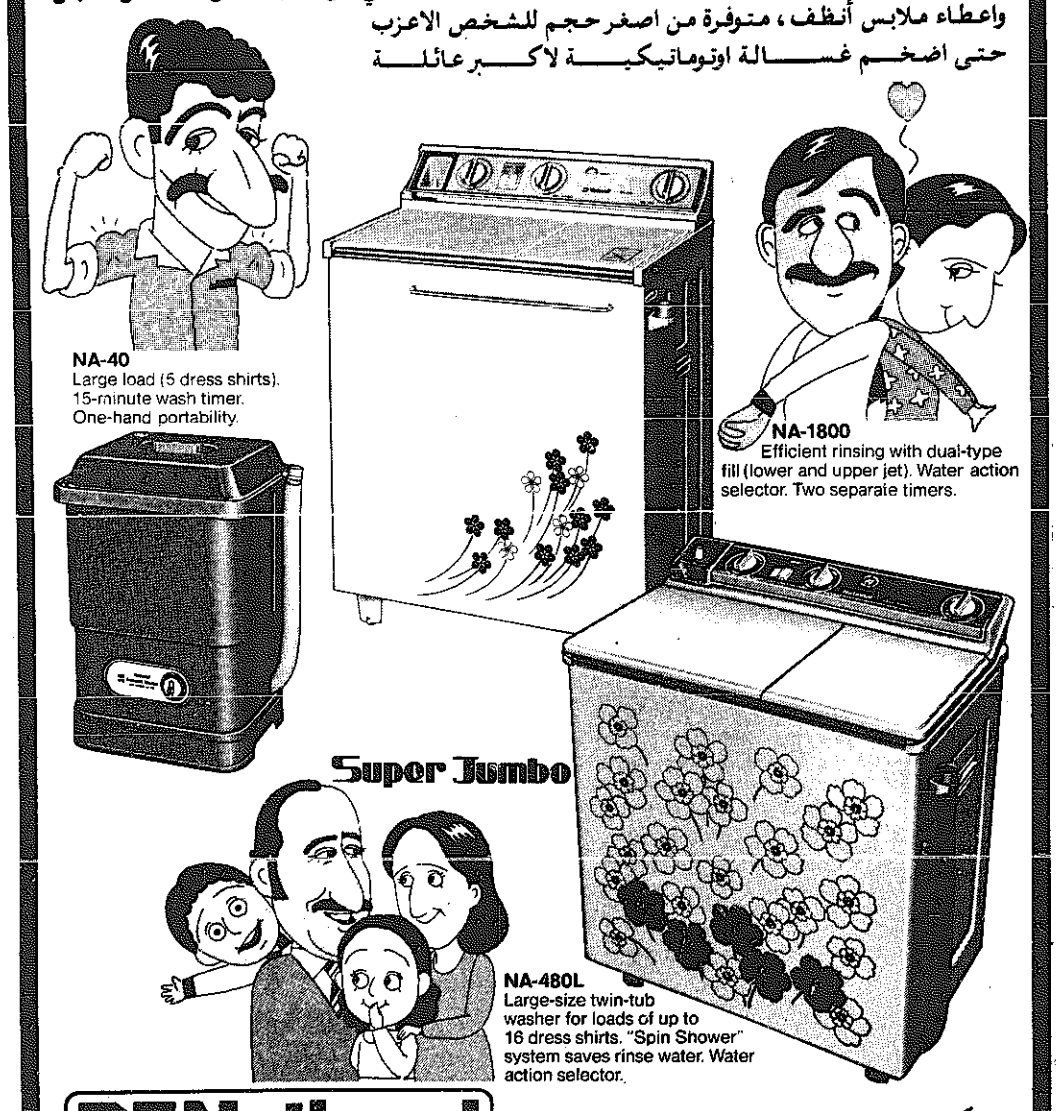

National ناشيونال

الوكيل العام :
عيسى حسين اليوسفي
عمارة جوهرة الخليج ت : ٤١٠٨٨٠ / ٤٢٤٩٩٨ / ٤٢٤٠٣٣

البيان الصحفي عن زيارة رئيس غينيا بيساو

ضرورة انسحاب اسرائيل واستعادة الحقوق الفلسطينية دعم التعاون العربي - الأفريقي وتأييد ناميبيا

اكدت الكويت وغينيا بيساو في بيان صحفي صدر في الكويت امس أن الحفاظ على امن واستقرار منطقة الخليج من مسؤولية دولها وحدها دون اي تدخل اجنبي ، وان السلام في الشرق الاوسط لا يمكن تحقيقه بغير الانسحاب الاسرائيلي من الاراضي العربية المحتلة واستعادة الحقوق الفلسطينية .

وقد صدر هذا البيان في اعقاب انتهاء زيارة رئيس غينيا بيساو الجنرال جواو برناردو فييرا للبلاد ، حيث غادر الكويت والوفد المرافق له حوالي الساعة التاسعة والنصف من صباح امس ، وكان في وداعه بالمطار سمو امير البلاد وسمو ولي العهد رئيس مجلس الوزراء وكبار رجالات الدولة .

وفيما يلي نص البيان الصحفي :

« تلبية لدعوة من سمو الشيخ جابر الاحمد الصباح امير الكويت قام الرئيس جواو برناردو فييرا رئيس جمهورية غينيا بيساو بزيارة رسمية لدولة الكويت من ١٤ الى ١٦ ديسمبر ١٩٨١ .

وقد استقبل الضيف بحفاوة تعكس العلاقات الطيبة بين البلدين وشعبيهما الصديقين .

وفي جو ودي جرت محادثات رسمية بين زعيمي الدولتين تناولت العلاقات الثنائية بين جمهورية غينيا بيساو ودولة الكويت والوضع الدولي الراهن وفي معرض بحثهما العلاقات الثنائية القائمة بين بلديهما لاحظا بارتياح التطور المتزايد في التعاون بينهما واعربا عن عزمهما على الاستمرار في تطوير العلاقات في مختلف المجالات .

واعرب الجانبان عن قناعتهما بان المحافظة على الامن والاستقرار في منطقة الخليج هي مسؤولية دولها وحدها دون أي تدخل اجنبي وبرحب فخامة الرئيس الضيف بانشاء مجلس التعاون لدول الخليج العربية .

وعند بحثهما للوضع الدقيق والخطير في الشرق الاوسط اكد الجانبان بان السلام العادل والدائم في المنطقة لا يمكن تحقيقه بدون الانسحاب الاسرائيلي من جميع الاراضي العربية المحتلة بما في ذلك القدس واستعادة الشعب الفلسطيني لحقوقه الوطنية الثابتة والمشروعة بما فيها حقه باقامة دولته المستقلة . كما اكدا دعم بلديهما لمنظمة التحرير الفلسطينية باعتبارها الممثل الشرعي والوحيد للشعب الفلسطيني . كما ادان الجانبان ممارسات اسرائيل المنافية لحقوق الانسان في الاراضي العربية المحتلة .

واكد الجانبان تأييدهما التام للشعوب الافريقية التي تناضل من أجل تصفية الاستعمار وجميع اشكال السيطرة الاجنبية وحكم الاقليات العنصرية ومن أجل نيل حريتها واستقلالها وفيما يتعلق بافريقيا الجنوبية وتمشيا مع مبدأ حق الشعوب بتقرير مصيرها فقد عبر الجانبان عن تأييدهما لنضال شعب ناميبيا العادل بقيادة منظمة « سوابو » من أجل تحرير واستقلال ناميبيا كما دعوا المجتمع الدولي لاتخاذ الاجراءات الفعالة من اجل اجبار جنوب افريقيا على انهاء احتلاله غير المشروع لناميبيا ووقف اعتداءاته المتكررة ضد دول المواجهة الافريقية المستقلة وكذلك وضع حد لسياسة التمييز العنصري ضد المواطنين الافارقة في جنوب افريقيا .

وضمن اطار التعاون العربي الافريقي عبر الجانبان عن عزمهما على تقديم الدعم الكامل لانجاح الاجتماعات على جميع المستويات بهدف تجسيد هذا التعاون .

واعرب رئيس جمهورية غينيا بيساو عن شكره البالغ لما لاقاه والوفد المرافق لفخامته من استقبال حار وضيافة كريمة من قبل صاحب السمو امير الكويت وحكومة وشعب الكويت .

وقد وجه رئيس جمهورية غينيا بيساو الدعوة لصاحب السمو امير الكويت لزيارة جمهورية غينيا بيساو وقد قبل سموه الدعوة شاكرا على أن يحدد موعدها فيما بعد » .

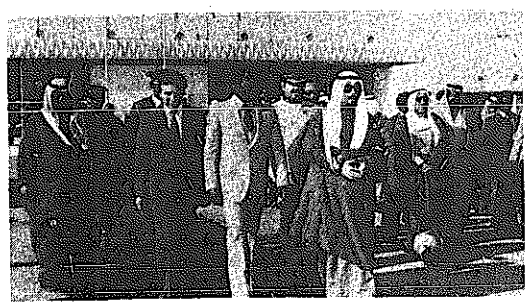

● سمو الامير في وداع رئيس غينيا بيساو

● جانب من حفل العشاء الذي اقامه وزير المواصلات رئيس بعثة الشرف المرافقة للرئيس فييرا على شرفه

الامير والرئيس فييرا يتبادلان التحية

تبادل سمو أمير البلاد ورئيس جمهورية غينيا بيساو برقيتي تحية اثر انتهاء زيارة الرئيس فييرا لدولة الكويت .

صباح الاحمد يبحث القضايا الدولية مع وكيل خارجية السويد

ليفلاند : السويد تدين قرار ضم الجولان علاقاتنا مع الكويت طيبة ومتنامية

استقبل نائب رئيس مجلس الوزراء وزير الخارجية وزير الاعلام بالوكالة الشيخ صباح الاحمد ظهر امس وكيل وزارة خارجية السويد السيد ليف ليفلاند . وحضر المقابلة وكيل وزارة الخارجية السيد راشد الراشد ، وسفير السويد لدى الكويت السيد تورد بنغتسون .

وجرى خلال المقابلة بحث العلاقات الثنائية بين البلدين وتطورات قضية الشرق الاوسط بالاضافة الى القضايا الدولية ذات الاهتمام المشترك .

وكان السيد ليفلاند قد زار قبل ظهر امس معهد الكويت للابحاث العلمية ، وبحث مع مدير المعهد الدكتور عدنان شهاب الدين امكانية التعاون العلمي وتبادل العلماء بين السويد والكويت في المستقبل .

وتجول المسؤول السويدي في مختلف اقسام المعهد وتفقد المنشآت العلمية .

وكيل وزارة خارجية السويد قال : ان قرار اسرائيل بضم مرتفعات الجولان السورية هو قرار خطير لا مبرر له ، ويعتبر خرقا فاضحا للقانون الدولي ويعيق عملية السلام في الشرق الاوسط .

وقال السيد ليفلاند ، في مقابلة مع وكالة الانباء الكويتية ، ان بلاده ستدين هذا القرار بشدة .

واشار المسؤول السويدي الذي يزور الكويت للمرة الاولى الى محادثاته التي اجراها امس مع وكيل وزارة الخارجية السيد راشد الراشد فقال انه تأكد منذ لحظة اللقاء الاولى انه لا توجد اية مشاكل في العلاقات بين البلدين ، بل على العكس فان العلاقات طيبة ومتنامية .

واضاف بان البحث تناول مشروع اتفاقية لحماية الاستثمارات بين البلدين .. وانه عرض على السيد الراشد مسودة مشروع لهذه الاتفاقية . واعرب عن امله في ان يتم التوقيع عليها في المستقبل القريب .

واكد ان البلدين يتطلعان الى توسيع وتعميق العلاقات الثنائية بينهما .

بحث الوضع الدولي

واضاف انه تم بحث أهم جوانب الوضع الدولي ، حيث وجد الجانبان تطابق وجهات النظر الى حد كبير .. وقال اننا ننظر الى القضايا الدولية من منظار واحد . وان هناك اختلافا بسيطا في وجهات النظر حول قضايا معينة يعود الى البعد الجغرافي بين البلدين .

واوضح انه استعرض مع المسؤولين في الصندوق الكويتي للتنمية الاقتصادية ما يقدمه الصندوق لدول في جنوب القارة الافريقية مثل موزمبيق وبوتسوانا وزامبيا وانغولا وتنزانيا وغيرها من قروض ومساعدات فنية .

واشار الى زيارات قام بها خبراء من السويد للكويت حيث تباحثوا في امكانية التنسيق بين الجانبين في مجال المشاريع التمويلية المشتركة . كما تحدث المسؤولون في الصندوق عن مشاريع في مجالات الغذاء والصحة والنقل يتولى الصندوق تنفيذها في العديد من الدول.

وقال ان هذا المجال سيكون اطارا لتعاون الكويت والسويد في المستقبل .

واشار السيد ليفلاند الى قلة تبادل الزيارات بين المسؤولين في البلدين . وقال ان وزير الصحة السويدي زار الكويت عام ١٩٧٨ ومنذ ذلك التاريخ لم يقم اي مسؤول سويدي كبير بزيارة الكويت . واكد ان الوقت قد حان لتنشيط هذه الزيارات . واعرب عن سروره بزيارته هذه ولقائه بالمسؤولين لبحث تعزيز العلاقات الثنائية .

مجلس التعاون

ومضى يقول انه استمع من السيد الراشد الى شرح واف عن اهداف قيام مجلس التعاون لدول الخليج العربية ونظامه وعن خططه للمستقبل خاصة وان لدى الدول الاسكندنافية تجربة مماثلة منذ ٣٠ عاما بدئت في اعقاب الحرب العالمية الثانية .

كما بحث مع السيد الراشد في الحرب العراقية — الايرانية واثارها على المنطقة .

وحول ما اذا كان يعتقد ان قرار اسرائيل بضم الجولان سيؤدي الى حرب على الجبهة الشمالية قال السيد ليفلاند : لا استطيع القول بذلك .. لكننا نعرف ان الموقف شديد التوتر . ولست في موقف يسمح لي بالتكهن بماذا سيحدث .

وقال ان بلاده تراقب الوضع عن كثب وهي مهتمة بالوضع خاصة وان للسويد بعثة طبية تعمل في جنوب لبنان . واضاف انه يأمل ان لاتتخذ اية خطوة تؤدي الى مواجهة عسكرية .

واعتذر عن عدم الاجابة عن سؤال حول ما اذا كانت زيارة وزير خارجية فرنسا كلود شيسون الاخيرة لتل ابيب قد شجعت سلطات العدو على اتخاذ قرار الضم قائلا : « احتفظ بالرد على هذا السؤال لنفسي » .

وقال انه ناقش مع السيد الراشد الدوافع المحتملة للقرار الاسرائيلي ، لكنه لايعرف بالضبط هذه الدوافع .

المبادرة الاوروبية

وعن المبادرة الاوروبية تجاه قضية الشرق الاوسط قال المسؤول السويدي ان الحديث عن هذه المبادرة اشتد في الربيع الماضي ، لكن شيئا حقيقيا بصددها لم يخرج الى النور .

وقال انه بعد القرار الاسرائيلي بضم الجولان سيكون من الصعب على الحديث عن هذا الموضوع . لكنه ذكر في الوقت نفسه بالشرط الاسرائيلي بعدم اتمام الانسحاب من سيناء اذا اشتركت الدول الاوروبية في مبادرة من هذا القبيل .

وعن مهمة رئيس وزراء السويد السابق اولوف بالمه لانهاء الحرب العراقية الايرانية احال السيد ليفلاند الجواب الى مرافقه وهو احد المسؤولين في الخارجية السويدية الذي رافق بالمه في جولاته فقال المرافق : كما هو معروف فان السيد بالمه يتولى المهمة بتكليف من الامم المتحدة ... والحكومة السويدية تساند هذه المهمة وقد زار المنطقة لاخر مرة في شهر يونيو الماضي وينتظر الوقت المناسب للبدء من جديد لكن من الصعب القول الان متى سيكون الوقت مناسبا .

وعن رايه في احتمالات نجاح السيد بالمه وسط ظروف التصعيد العسكري واشتداد المعارك بين البلدين ..اعرب المرافق عن امله في ان يقبل الطرفان بتسوية سلمية تتلافى الدمار والاثار السيئة التي تنتج عن استمرار الحرب .. وان يكون هذا التصعيد موقتا .

وقال ان رئيس وزراء السويد السابق سيزور الكويت في مطلع شهر يناير المقبل في مهمة ضمن عضويته في لجنة برانت الدولية ، وليس لها اي علاقة بالحرب العراقية — الايرانية .

المواصلات : توسيع خدمة البريد الممتاز ليشمل البحرين

اصدر وكيل وزارة المواصلات عبد الرحمن الغنيم قرارا بتوسيع خدمة البريد الممتاز بحيث يشمل البحرين اعتبارا من اول يناير المقبل .

وبذلك تصبح الخدمة كما يلي :

● الخدمة التعاقدية ، والخدمة تحت الطلب ، مع كل من المملكة المتحدة وسنغافورة وهونغ كونغ وهولندا والولايات المتحدة الاميركية وجمهورية كوريا والبحرين ، ومع فرنسا لمدينة باريس ومقاطعات السين العليا وسين سانت دينيس وفال دى مارني وللمناطق التي يبدأ رقمها البريدي الرمزي (كود) بالارقام ٧٥ و ٩٢ و ٩٤ .

● الخدمة التعاقدية مع فرنسا لكافة المقاطعات والمناطق عدا المناطق السابقة .

وقد حدد القرار الغاية من هذه الخدمة بضمان ايداع وارسال ووصول البريد الى مواردة في اوقات محددة، متخطيا بذلك اغلب الاجراءات الاعتيادية التي تطبق عادة على البريد سواء في الكويت أو في الخارج . وهذه الخدمة تتميز اساسا بدرجتها الكبيرة في الوثوق والامان والسرعة والانتظام .

وتحتوي بعائث البريد الممتاز على وثائق ومستندات واوراق تجارية ومخططات وتصاميم وعينات وقوائم حساب تجارية ليست ذات قيمة مالية وبوالص شحن وعقود اتفاقيات ومناقصات عامة ورموز الحاسب الالكتروني (كمبيوتر) واشرطة تسجيل واشرطة ممغنطة واي مواد أو اوراق مهمة ترغب الشركات والبنوك والمستشفيات والمؤسسات في ارسالها الى عملائها في الخارج .

وتقبل بعائث البريد الممتاز على شباك خاص على هاجز مكتب البريد العام بشارع فهد السالم فقط ، وستحدد الاجور حسب الوزن والمورد .

وقد قامت ادارة البريد بالاتفاق مع بعض شركات الطيران العاملة من الكويت بعمل الترتيبات اللازمة مقابل اجور بريدية خاصة ومتفق عليها لتسلم الأرساليات المذكورة من المرسلين لتنقل مباشرة الى بلدان المورد التي تتعامل بمثل هذه الخدمة حيث يكون بانتظارها في المطار ممثل عن ادارة كل بلد لاستلامها وايصالها فورا الى المعنونة اليهم ، أو تسليمها الى مندوب معتمد من قبلهم حسب ما هو متفق عليه بينهم وبين ادارات بريد بلدان المورد .

وقد طلبت الوزارة من شركات النفط والبنوك والشركات والمؤسسات الكبيرة ومن في حكمها ، الذين تتطلب اعمالهم الاستفادة من هذه الخدمة حسب شروط يتفق عليها ، الاتصال برئيس قسم الحركة البريدية الدولية، المسؤول الاداري عن هذه الخدمة بمكتبه في ادارة البريد شارع فهد السالم أو بواسطة الهاتف رقم ٤٣٢٩٩٣ الحصول على المعلومات والتفاصيل الخاصة بهذه الخدمة .

من جهة اخرى أعلنت وزارة المواصلات ان الشركات التي منح لها ترخيص باستعمال آلة تخليص بريدي ، تقوم بتسليم البعائث البريدية بعد التخليص عليها الى حواجز المكاتب البريدية المختصة سواء ما كان منها برسم التوزيع المحلي او التصدير للخارج بشكل مختلط ، مما يؤدي الى تأخير سوقها أو تصريفها نتيجة لزيادة الخطوات المتبعة في عملية فرزها ، وتوخيا للسرعة فان الوزارة طلبت العمل على فصل تلك البعائث عن بعضها وتسليمها الى حواجز المكاتب البريدية كل على حدة.

دورة تدريبية لموجهي العلوم

قررت وزارة التربية عقد دورة تدريبية للموجهين الفنيين لمادة العلوم ورؤساء الاقسام في المدارس الثانوية لتزويدهم بالاتجاهات والاساليب الحديثة في التوجيه الفني .

تبدأ الدورة اعتبارا من ٢٧ ديسمبر الجاري وتستمر لمدة خمسة اسابيع، ويحاضر فيها اساتذة من كلية التربية ، ويشرف عليها الموجه الفني العام للعلوم رشيد الحمد .

معسكر ترفيهي للمتدربين الجدد بمركز الشويخ

اقام مركز الشويخ للتدريب الصناعي التابع للادارة المركزية للتدريب ، معسكرا ترفيهيا لمدة يومين ، وذلك بمعسكر الجهراء التابع لوزارة الشؤون .

وقد اشترك في هذا المعسكر ستون متدربا من دفعة المتدربين الجدد الذين التحقوا بالمركز منذ شهرين ، والذين انهوا فترة التوجيه المهني التي مروا فيها بالتخصصات والشعب المختلفة بالمركز لاختيار القسم والتخصص الذي يرغب فيه كل منهم بما يتناسب مع قدراته واستعداداته الشخصية .

بمناسبة العيد الوطني المجيد
لدولة البحرين
يتشرف
بنك الخليج المتحد «ش.م.ب.م»
برفع أسمى آيات التهاني والتبريك
إلى حضرة صاحب السمو
الشيخ عيسى بن سلمان آل خليفة
أمير البلاد المعظم
وإلى سمو
الشيخ خليفة بن سلمان آل خليفة
رئيس الوزراء
وإلى سمو
الشيخ محمد بن عيسى آل خليفة
ولي العهد والقائد العام لقوة الدفاع
وإلى أفراد العائلة الكريمة وإلى حكومة وشعب البحرين الأبي .. راجين المولى عز وجل أن تكون هذه الذكرى الوطنية المجيدة منطلقاً
إلى المزيد من الخير والرخاء

اكسيد كوارتز صنع سيتيزن
معدن يغزو الفضاء وتصميم يقوى على الزمن
جمال لا يزول . ساعات أكسيد تطور واحد أقوى من صوفات الدومه العادية . ولا يؤثر عليها مرور الزمن . صنعت من معدن معدني . غاية في الصلابة . تصمد ضد أعتى الظروف في ساعة ساعات الكوارتز . وتقاوم كل أنواع الخدوش . برأيها المعدني الشديد الصلابة المصنوع من المواد ذاتها التي تستخدم في المركبات الفضائية . لا يحتاج لصيانة وهو سهل للكشط والتآكل ويحافظ على رونقه البراق على مدى سنوات وسنوات . أما الكريستال فهو أيضاً مصنوع من حجر الياقوت الأزرق . الغاية في الصلابة . وجربه ساعة اكسيد ثم الاعجاب بدقتها . وتتبع لمصممي سيتزن العربية المحلية في ابتكار ساعات تتميز بجمالها الرفيع والأخاذ الرائع . كما أن الوقت نفسه أصبح لنا بأقصى دقة هائلة . وداوم بلا ناقص .
EXCEED
Brand New
سيتيزن
Beauty that lasts
EXCEED
CITIZEN QUARTZ
CITIZEN
الوكيل العام عيسى حسين اليوسفي
كويت ٤١٠٧٥٧
تليفون ٤٤٦٨٧٥

في أعقاب موجة الضباب والرطوبة الكثيفة

كيف يتم التنبؤ بالطقس.. بحراً وجواً ؟

هل هناك أزمة ثقة بين المواطنين والنشرة الجوية

كتب عباس ناظم صالح :

شهدت الايام الاخيرة في الكويت موجة حادة من الضباب المكثف خاصة في الفترتين الصباحية والمسائية . وقد بلغت كثافة الضباب في بعض المناطق وبعض الاوقات حدا تعذرت معه الرؤية بصورة شبه تامة .

ورغم ان هناك ازمة ثقة في كثير من الاحيان بين المواطنين وادارة الارصاد الجوية ترجع الى ان الطقس كثيرا ما « يتعمد » احراج الادارة فيجيء مخالفا لتنبؤاتها الجوية ، الا ان نشرة الارصاد اليومية نجحت هذه المرة في التنبؤ بموجة الرطوبة والضباب ، وحذرت منها قبل وقوعها .

● خليفة الياقوت
مدير ادارة الارصاد الجوية

● طالب العلمي
مسؤول الشؤون الفنية

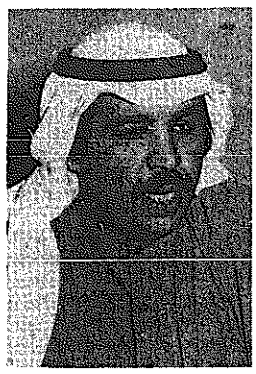

● رياض الصانع
مسؤول قسم التنبؤات الجوية

● يوسف مكي الجمعة
مسؤول دائرة المراقبة الارضية

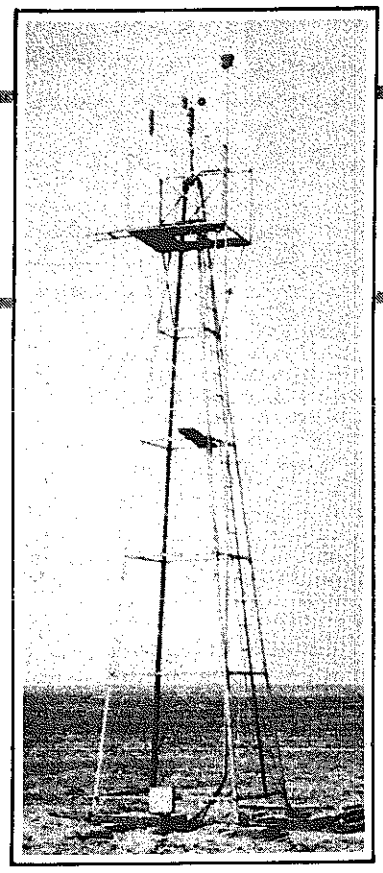

● برج الارصاد الجوية لقياس سرعة واتجاه الرياح .

الحرب العراقية الإيرانية أجلت مشروع الأرصاد البحرية الإقليمية

ولكن كيف يتم التنبؤ بحالة الطقس بصورة مسبقة ..؟ وما هي الاجهزة التي تستخدم لذلك ؟ وما هي امكانات ادارة الارصاد الجوية ومشروعاتها لتطوير نشاطها ؟ ولماذا يحجم الشباب الكويتي عن العمل في مهمة الرصد والتنبؤ الجوي .

عمرها ٢٩ عاما

●● يقول مدير ادارة الارصاد الجوية خليفة الياقوت : تاسست ادارة الارصاد منذ ٢٩ عاما في عام ١٩٥٢ ، وكانت تشغل مجرد بناية صغيرة ومتواضعة ، وتتبع وزارة الاشغال ، وكان مقرها محطة الابحاث العلمية بالشويخ ، ولم يكن عدد العاملين فيها انذاك يتجاوز عشرة موظفين كويتيين فقط .

ثم الحقت ادارة الارصاد بادارة الطيران المدني ، وتطورت منذ ذلك التاريخ حتى الان تطورا شاملا شمل جميع مرافقها واقسامها واجهزتها ، حيث بلغ عدد العاملين فيها في الوقت الحاضر ٢٥٠ كادرا متخصصا .

وتتالف الادارة من ثلاثة اقسام هي: المناخ ، والتنبؤات الجوية ، وقسم رصد الطبقات الجوية .

طرد الشركة الانكليزية

ويستطرد مدير ادارة الارصاد متحدثا عن المشروع الكبير الذي اطلق عليه « مشروع الارصاد البحرية الاقليمية » ، والذي تشترك فيه ثماني دول خليجية هي : الكويت ، السعودية ، العراق ، الامارات ، عمان ، قطر ، البحرين ، وايران ، فيقول : عقدنا اجتماعنا الاول سنة ١٩٨٠ في جدة ، وكان من المفترض ان يعقد الاجتماع الثاني في البحرين ، لكن ظروف الحرب العراقية الايرانية اجلت الاجتماع الى وقت اخر .

وقد بدات فكرة المشروع عندما رات دول الخليج ان شركة IMcos الانكليزية التي كانت تقدم خدمات الارصاد البحرية لشركات النفط الخليجية تتقاضى لقاء ذلك مبالغ خيالية ، لانها تعلم تمام العلم بمدى حاجة الدول الخليجية اليها لمعرفة اوضاع البحر عند حفر الابار داخل مياه الخليج .

وقد اتفقت دول المنطقة الثماني على طرد هذه الشركة على ان تقوم دول الخليج نفسها بتزويد شركاتها بالمعلومات البحرية المطلوبة دون مقابل، بالاضافة الى تزويد السفن التجارية وناقلات البترول بالمعلومات نفسها وبلا مقابل ايضا .

مؤتمر بجنيف

وعقد مؤتمر بجنيف في شهر مايو سنة ١٩٨٠ للمفوضين الحكوميين للتوقيع على اتفاقية البرنامج الاقليمي للارصاد البحرية ، بحث فيه موضوع الميزانية والتي ستكون على مرحلتين : الاولى وهي انتقالية وقدرت بمليوني دولار ووزعت على دول الخليج بنسب تعادل النسب الموزعة بموجبها ميزانية هيئة الامم المتحدة ومنظمة الارصاد العالمية . وستصرف هذه المبالغ للخبراء وعمليات التخطيط وما شابه ذلك . وسيكون مجلس الادارة من اعضاء مدراء الارصاد الجوية لهذه الدول. وسيكون مقر السكرتارية بالسعودية.

واشترط على كل دولة من الدول الموقعة على المشروع ان تؤسس مركزا للتنبؤات البحرية على نفقتها الخاصة . واذا لم تتمكن احدى هذه الدول ماديا من تجهيز مكتب او مركز للتنبؤات البحرية فان الهيئة الاقليمية تعمل على مساعدتها على تحقيق ذلك.

مرصد بحري بالشعيبة

وعن دور الكويت في هذا المشروع قال السيد الياقوت : باشرت الكويت في تنفيذ ما اتفق عليه في الاجتماعات السابقة ، وتم بناء مرصد بحري بمنطقة الشعيبة . وسنقوم بشراء الاجهزة والمعدات اللازمة على ميزانية ١٩٨٢ . كما سنقوم بتدريب الارصاد الجويين وتحويلهم الى رصاد بحريين، حيث سيلحقون بدورة ارصاد بحرية تستمر اربعة اشهر . وسنوفد كذلك بعض المتنبئين الجويين العاملين بمكتب التنبؤات الجوية بالمطار الى هامبورغ بالمانيا للالتحاق بدورة تخصصية حول التنبؤات البحرية . وفي الوقت نفسه سيتم تعاون اوثق واكبر بيننا وبين ادارة حماية البيئة الساحلية من التلوث ، في حالة استكمال كوادرنا وتجهيزاتنا .

أجهزة حديثة للارصاد

●● وعن الاجهزة التي تستخدمها ادارة الارصاد الجوية قال السيد طالب العلمي مراقب الشؤون الفنية في الادارة : من الاجهزة الحديثة المتوفرة لدينا جهاز لقياس طبقات الجو العليا يطلق عليه « راديو سان سستم » ، ويتم اطلاقه في الجو مع بالون كبير ، حيث يعطينا درجة الحرارة والرطوبة والضغط واتجاه الرياح وسرعتها ، وذلك كل الف قدم . ويستمر البالون بالارتفاع الى علو ٦٠ الف قدم ، ثم ينفجر . وبالطبع فاننا نطلق هذا البالون مرتين كل يوم : الاولى الساعة الثانية بعد الظهر ، والثانية الساعة الثانية بعد منتصف الليل .

كما اننا نعمل على اطلاق «بالون» اخر مرتين في اليوم ولكن دون جهاز : المرة الاولى الساعة الثانية صباحا والمرة الثانية الساعة الثامنة ليلا . وعن طريق هذا البالون يمكننا تحديد اتجاه الرياح وسرعتها والحرارة والضغط في طبقات الجو العليا .

ونستعمل كذلك جهاز « الفاكس ميلي » ، وهو مجهز بشاشة تلتقط خرائط الطقس وفقا لما تحدده مراكز التجمع الكائنة في موسكو والقاهرة ونيودلهي و « براكنل » في بريطانيا وفرانكفورت بالمانيا . وتتم مطابقتها مع صحة تحليل خرائطنا المحلية . ويجري ارسال النتائج النهائية الى ادارة الطيران المدني للاهتداء بها في عملية تسيير الملاحة الجوية .

وفي ادارة الارصاد ايضا جهاز « ار. في. ار. » ، ونستخدمه لقياس مدى وضوح الرؤية على مهابط المطارات. ويبدأ الجهاز عمله عندما تقل درجة الرؤية عن ٢٠٠٠ قدم . وفي هذه الحالة تشير بمنع هبوط الطائرات الا في الحالات الاستثنائية . ويبقى الامر في هذه الحالة من مسؤولية شركات الطيران التي تقرر السماح بالهبوط او عدمه . وفي كثير من الاحيان تمنع الشركات طائراتها من الهبوط اذا كانت الرؤية اقل من ٨٠٠ قدم ، وتطلب الى طائراتها التوجه الى مطارات اخرى قريبة للهبوط فيها .

محطة اقمار صناعية صغيرة

واستطرد السيد طالب العلمي قائلا:

– ولدينا في الادارة كذلك محطة اقمار صناعية صغيرة تستقبل صور الكتلة الهوائية وصور الغيوم والمنخفضات الجوية . وكذلك جهاز « السيلوميتر » لقياس ارتفاع درجات الحرارة والرطوبة والضغط وسرعة اتجاه الرياح وشروق الشمس وغروبها بالدقائق وقياس كمية المطر ورياح القوس ودرجة حرارة الارض والتبخر .

كما ان لدينا جهاز « سي. سي. تي. في. » او جهاز الدائرة التلفزيونية المغلقة ، وهو جهاز تتوزع اجزاؤه على جميع مرافق المطار وفي برج المراقبة ، والرادار وسلاح الطيران وبعض شركات الطيران العاملة بالكويت . ويجري استخدامه كل نصف ساعة فرصد طبقات الجو العليا ورصد الظواهر الطبيعية .

أهم جهاز بالادارة

اما اهم جهاز سيدخل الادارة قريبا وقد انتظرناه طويلا فهو جهاز « الماليكرو كور سستم » ، وهو جهاز التلفزيوني يرفق مع بالون بحجم كبير معبأ بغاز الهيدروجين . ويعمل الجهاز بين طبقات الجو العليا وبسرعة الف قدم في الدقيقة ، ويرفق معه ايضا عاكس للرادار .

وفائدة هذا الجهاز هو انه يمكننا من الحصول على المعلومات المطلوبة بطريق اللاسلكي ، حيث تصل معلوماته الى مسجل ينفس الموجة موجود على الارض . والمعلومات التي نحصل عليها بواسطة هذا الجهاز تتعلق بالحرارة والرطوبة والضغط الجوي وسرعة واتجاه الريح على ارتفاع يصل الى مائة الف قدم اي ٣٠ كيلومترا .

وكانت المعلومات سابقا عندما تصل الى الراصد الجوي في الادارة يحللها الى صيغها المعروفة وتاخذ منه وقتا ، الا انه بواسطة هذا الجهاز تصل المعلومات محللة وجاهزة وموضوعة بالشيفرة بواسطة الكمبيوتر .

وعندما نقول « الشيفرة » فان ذلك لا يعني ان هناك اسرارا معينة لا يمكن البوح بها الا للمتنبيء الجوي ، ولكن جرت العادة على ان تلخص مثلا كلمة « غيوم داكنة كثيفة ممطرة رعدية » بحرف « سي » مثلا .. الخ ، فتصبح الحروف دلالات على كلمات كثيرة يمكن تلخيصها بصورة مقروءة بواسطة الشيفرة التي لا يعرفها الا الرصاد الجويون .

المناخ والمجالات التطبيقية

●● عبد الله الكليب مسؤول قسم المناخ بادارة الارصاد الجوية تحدث عن طبيعة عمل القسم واهميته فقال :

– للمناخ اهمية كبيرة في عدد من المجالات التطبيقية . ففي مجال التنبؤات الجوية يجب ان يكون المتنبيء الجوي على دراية تامة بمناخ المنطقة التي يصدر التنبؤات حولها ، مما يمكنه من معرفة احتمالات حدوث اية ظاهرة جوية معينة ، مثل العواصف الرعدية والرملية والضباب وغير ذلك في موسم معين . كذلك فان المعلومات المناخية عن الهطول من حيث كميته وشدته مفيدة لاعمال « التخطيط الهايدرومتيورولوجي » ، اي الارصاد الجوية الخاصة بالمائيات . كما ان المعلومات المناخية تهم المهندسين القائمين على تخطيط المدن بتصميم شبكات التصريف . كذلك فان اي تخطيط زراعي واسع النطاق يستوجب تجربة انواع جديدة من المحاصيل الزراعية او البذور يحتاج الى معلومات مناخية .

محطات مناخية

ويقوم قسم المناخ باجراء الاحصاءات المناخية لجميع عناصر الطقس لرصد مطار الكويت الدولي بالاضافة الى المعلومات الواردة من محطات الارصاد المناخية الموزعة في مختلف انحاء الكويت في العمرية والشويخ والاحمدي وميناء الاحمدي والصليبية وام العيش والوفرة وفيلكا ، وذلك بعد تدقيقها .

كما ان هناك محطات مناخية كاملة في الشعيبة والجزيرة والصناعية

وتصدر عن القسم تقارير المناخ الشهرية والسنوية علاوة على البيانات المناخية والاحصائية لمختلف عناصر الطقس .

كما يزود جميع مرافق الدولة والشركات بالمعلومات المناخية اللازمة للمشاريع الدولة .

ويتحدث بعد ذلك عن شعب قسم المناخ فيقول : يشمل هذا القسم الشعب التالية : شعبة التدقيق والاحصاء ، وتقوم بتدقيق سجل الرصدات السماعية الخاصة برصد مطار الكويت الدولي ، وكذلك تدقيق المعلومات الرصدية الواردة من مختلف محطات الارصاد الجوية ومقارنتها مع بعضها البعض والتاكد من صحتها .

كما تقوم هذه الشعبة بتدقيق الاحصاءات والدراسات التي تكون شعبة اعمال المناخ قد انتهت من حسابها واعدادها .

اما الشعبة الاخرى فهي شعبة اعمال المناخ ، وتقوم باجراء دراسات احصائية تحليلية لمختلف عناصر الطقس في جميع محطات الارصاد الجوية العاملة في الكويت ، فتسجل جميع عناصر الطقس لكل ساعة في محطة مطار الكويت الدولي وتحسب من خلال ذلك المتوسطات الساعية اليومية . كما تحسب مجموع الكمية الشهرية والسنوية للهطول في كل محطة من المحطات ، بالاضافة الى تسجيلها يوميا .

وتجري دراسات مختلفة حسب المواصفات المعروفة دوليا بالنسبة للرياح والسحب والحرارة والرطوبة وعدد ايام حدوث الظواهر الجوية المختلفة من عواصف رملية ورعدية، ورياح عاصفة وضباب وصقيع وغير ذلك .

تبويب الدراسات

ويجري تبويب الدراسات السابقة وتصدر بها نشرات وكتب مناخية مختلفة ، منها : نشرة مناخية شهرية وتقرير المناخ السنوي ، مع اصدار بيانات مناخية مختلفة باستمرار ، يتم خلالها تحليل وحساب القيم المناخية تفصيليا .

كذلك تصدر تقارير مناخية شهرية حسب نماذج موصى بها دوليا ،حيث ترسل الى مصلحة الارصاد الجوية بالقاهرة بناء على توصية من اللجنة الدائمة للارصاد الجوية التابعة لجامعة الدول العربية ، وذلك للمساعدة في انجاز الاطلس المناخي العربي .

كذلك تصدر تقارير مناخية خاصة ترسل الى المنظمة العالمية للارصاد الجوية في جنيف ، كما تزود بعض الوزارات والدوائر المختلفة بدراسات مناخية خاصة بناء على طلبات عاجلة وما يتناسب مع متطلباتها ، واهمها: وزارتا الصحة والاشغال والادارة المركزية للاحصاء ، ووزارة الكهرباء والماء ، ومعهد الكويت للابحاث العلمية .

ومن مهامنا ايضا اجراء دراسات مناخية خاصة بناء على طلبات عاجلة من بعض الشركات واهمها شركات النفط ، والمياه الغازية والتامين والبناء ، والتعهدات ، وكذلك شركات التكييف والتبريد .

ويختتم مسؤول قسم المناخ حديثه عن الشعبة الاخيرة التابعة للقسم وهي شعبة الميكروفيلم والارشيف ، فيقول ان مهمتها تصوير جميع خرائط الطقس حيث يحتفظ بالافلام الخاصة بها للرجوع اليها .

كذلك تقوم الشعبة بتصنيف الكتب المناخية الشهرية والسنوية .

التنبؤات الجوية

●● اما مسؤول قسم التنبؤات الجوية السيد رياض الصانع فيتحدث عن اختصاصات قسمه فيقول :

– عملنا ينلخص في تحليل الخرائط والتي تصل على شكل معلومات شفرية ، ثم طبعها ومقارنتها بخرائط الطقس .

وعمل المتنبيء الجوي في هذه الحالة هو اعداد تحديد اماكن الضغوط الجوية المرتفعة والمنخفضة.

ويبدأ عمل المتنبيء الجوي الساعة الواحدة ظهرا بعمل تنبؤات للطيران . وبعد ذلك يبدأ بتحليل الخرائط لتقديم نشرة جوية كاملة . ثم يتوجه الى مبنى التلفزيون لاعطاء النشرة الجوية عبر الشاشة الصغيرة .

نشرة التلفزيون اليومية

وقد طورنا المشهد الذي نقدم به يوميا النشرة الجوية التلفزيونية بالرغم من محدودية الفترة المتوحة لنا . الا ان المشكلة التي يعاني منها المتنبيء الجوي وهو في ستوديوهات مبنى التلفزيون ، هي التاخير الذي ليس للتلفزيون ارادة فيه عن ما يقدم بعد النشرة الاخبارية تقارير اخبارية حول مختلف المواضيع مما يعني بقاء المتنبيء الجوي لحين انهاء هذه التقارير لتقديم النشرة الجوية مباشرة على الهواء .

الغاء الخدمة الهاتفية

وحول الغاء الخدمة الالية التي كانت تقدم خدماتها عن طريق التلفون قال :

– كانت هذه الخدمة متوفرة للمواطنين عن طريق الاتصال برقم معين بالتلفون لمعرفة حالة الطقس خلال ٢٤ ساعة ، الا ان الجهاز الذي يقدم هذه الخدمة كثير الاعطال ، وليس بامكاننا توفير كادر فني لاصلاحه دائما .

وقد طلبنا من وزارة المواصلات تزويدنا بجهاز اخر اكثر تطورا مع الفنيين اللازمين حتى يتسنى لنا ارجاع الخدمة مرة اخرى .

دورات تخصصية

وحول الدورات التخصصية التي تقيمها الادارة لتخريج فنيين في مجال الارصاد قال السيد رياض : قمنا بتنظيم دورة ارصاد جوي بدات الشهر الماضي وتستمر سنتين وتضم ستة وعشرين دارسا . والدراسة في السنة الاولى نظرية وفي السنة الثانية عملية . وجميع الدارسين من حملة الشهادة الثانوية . كما اننا نتوقع ان يتخرج عشرة متنبئين جويين من اميركا العام المقبل. وما زال هناك عشرون طالبا يدرسون في جامعات مختلفة باميركا ،سيتخرجون خلال العامين المقبلين .

احجام الشباب الكويتي

ويتحدث السيد الصانع مسؤول قسم التنبؤات الجوية عن احجام الشباب الكويتي عن العمل في مجال الرصد والتنبؤ الجوي فيقول : لقد تم ايفاد اربعين طالبا على مدى السنوات الماضية الى الولايات المتحدة الاميركية لدراسة الارصاد والتنبؤ الجوي وبعد تخرج هؤلاء وعودتهم للبلاد فوجئوا بضعف مرتباتهم وعدم حصولهم على بدل طبيعة عمل يتمشى مع طبيعة عملهم المرهق بالمقارنة مع العاملين في برج المطار والرادار ، مع العلم بان عملهم لا يختلف كثيرا عن طبيعة عمل هؤلاء ، وبالفعل تم انتقال بعضهم للعمل خارج مجال تخصصهم حيث اعطيت لهم رواتب مغرية في شركات اهلية وحكومية . لذلك لا بد للمسؤولين ان يلتفتوا الى هذه الناحية ، ويوفروا الضمانات المادية والمعيشية المناسبة لهؤلاء الخريجين، لان الادارة بالفعل بحاجة ماسة الى تخصصاتهم وخبراتهم .

المراقبة الارضية

● وعلى بعد خمسة كيلو مترات داخل مطار الكويت ترتفع منشآت دائرة المراقبة الارضية . ويقول مسؤول هذه الدائرة السيد يوسف مكي الجمعة .. ان عملنا مستمر على مدار الساعة ، اذ نزود المطار المدني بمعلومات جوية كاملة وكذلك بقية الاقسام بالمطار كالرادار والبرج والتنبؤات الجوية ومحطة الار.تي.تي وهي المحطة التي تبعث نشراتنا الجوية الى المحطات الدولية ، بالاضافة الى شركات الطيران العاملة في الكويت .

ويتركز عملنا في اعطاء حالة الطقس الحالي فقط من رياح وضغط جوي والرؤية الافقية ، وتسجيل درجات الحرارة السالبة ، بالاضافة الى معلومات جوية اخرى .

واهم اجهزتنا هي جهاز الضغط الجوي ، وجهاز قياس سرعة اتجاه الريح ، وجهاز ثالث للرؤية الافقية وهناك جهاز لقياس ارتفاع الغيوم المنخفضة ، بالاضافة الى اجهزة الحرارة ، اذ اننا نعطي الحرارة الجافة والصفرى والعظمى ونستخرج درجة الرطوبة ، بالاضافة الى درجات التربة والماء وسرعة الرياح بالكيلو على سطح الارض ، وقياس كمية سقوط الامطار خلال اثنتي عشرة ساعة . وكل هذه المعلومات تدون في سجلات خاصة بعد تدقيقها ، ونبث عن طريق جهاز الكمبيوتر الموجود عندنا الى جميع الاقسام والشركات .

● قياس درجة تبخر الماء

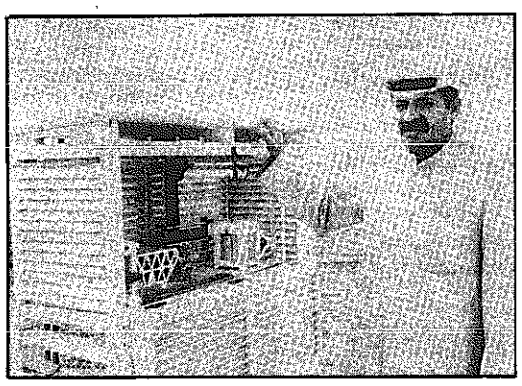

● قياس درجة الحرارة بحدودها العظمى والصفرى

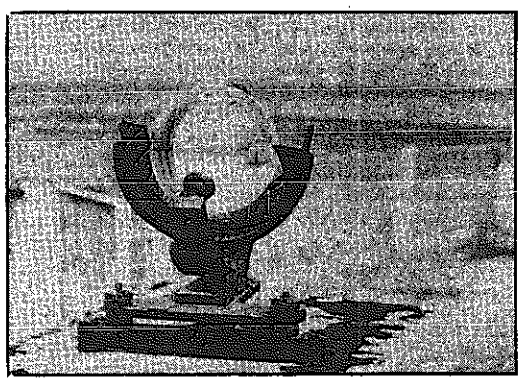

● جهاز قياس اشعة الشمس

● اتصالات مع المواصلات لاعادة الخدمة التلفونية عن حالة الطقس

● الاستغناء عن خدمات شركة بريطانية لتقاضيها مبالغ خيالية عن التنبؤات البحرية

● مرصد بحري في الشعيبة ومحطات مناخية في مختلف المناطق

● ٤٠ طالبا كويتيا يدرسون الارصاد الجوية حاليا في أميركا

● نقل النشرات الجوية خلال ثوان

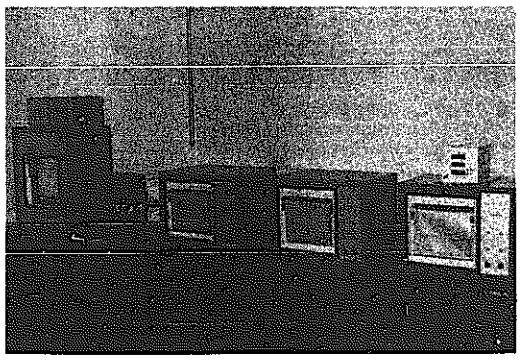

● استلام الخرائط وتحليلها .

بسم الله الرحمن الرحيم

خالد أمين أحمد وأخوه محمد

وجميع عائلة العويضات من عاملة الزكارنة

ينعون ببالغ الحزن والأسى فقيدهم المرحوم /

عبدالكريم أحمد « أبوشقيفة »

« من قباطية »

تقبل التعازي ولمدة ثلاثة أيام اعتباراً من غد الجمعة في منزل ابن اخيه خالد الكائن بالرميثية قطعة ١٥

انا لله وانا اليه راجعون

مسار الأمة (٤)

مطلوب استراتيجية عسكرية وسياسية واقتصادية

بقلم : ضياء حمد عبد الملك الصالح

يجب أن تكون الأمة مستعدة لتحقيق استراتيجية عسكرية واقتصادية وسياسية .

فعلى الامة حسن توجيه سياسة الانفاق بتدبير سليم للثروة التي حظيت بها وتكون متفقة مع أحكام الشريعة كي تسير في مجراها الصحيح ملتزمة بالانفاق على الاعمال الخيرة حيث مبدأ التطلع للحياة الاخرة التي سيرزقنا الله فيها بغير حساب منفقين مما وصل الينا ومستجيبين له حتى لا نكون جهلاء بارشادات الدين لاننا اذا جهلناها فستتردى احوالنا وأمورنا للاسوء .. ولن نصلح بل سنخسر الكثير.

ان الانفاق في سبل الاحسان والعدالة في توزيع هذا الانفاق على المنتمين للامة هما الاساس كما ان سياسة الانفاق مرتبطة بركيزتين مهمتين هما اعطاء الناس حرياتهم وحقوقهم والاستناد الى الشورى كما سبق الذكر لتحقيق المساواة والعدالة والخير للجميع .

« وما كان ربك مهلك القرى حتى يبعث في امها رسولا يتلو عليهم اياتنا وما كنا مهلكي القرى الا واهلها ظالمون ، وما اوتيتم من شيء فمتاع الحياة الدنيا وزينتها وما عند الله خير وابقى افلا تعقلون » — (سورة القصص — ٥٩—٦٠) .

● وكما ان للانفاق غايات واهدافا في صالح الامة فله ايضا منافع تساهم في ترابطها مع الدول الاخرى وتدعيم العلاقات وعرى الصداقة والمودة والتفاهم بينها وبين تلك الدول . لذا ينبغي مثلما ننفق لتمويل الدول الفقيرة القريبة والتي تحتاج للامدادات المالية ... ان نوجه الانفاق في اتجاه تمويل بعض الدول الاجنبية والتي تحتاج للمساعدة في صورة رؤوس اموال عن طريق القروض، وبذلك نسهم في مساندة اقتصاد هذه الدول لاجل مسمى .. وهذا على اساس ان تكون لهذه الدول التي تحاول الاسهام في تقوية اقتصادها مواقف واضحة من الناحية السياسية تجاه قضايانا ، وان تعترف بحقوقنا وتقف الى جانب تحقيق مصالحنا كما نسعى نحن لمساندة ومساعدة تنمية مصالحها .. فرئيس دولة منها قد لا يتمكن من مساندة قضايانا والاعتراف بحقوقنا ان نحن لم نقف معه ماديا حتى يملك ذريعة امام شعبه تمكنه من اتخاذ مواقف مؤيدة لنا .. فلن يستطيع الوقوف معنا ان لم نكن نحن نقف الى جانبه .. مثلا الرئيس الفرنسي السابق جيسكار ديستان .. كانت مواقفه واضحة .. وكان عادلا في حكمه على قضايانا واصر رغم كل العقبات التي كانت تصادفه على مواقفه الايجابية واعترافه بحقوقنا المشروعة .. فكان يستحق منا ان نقف الى جانبه في تمويل فعلي جماعي من الامة وتقوية اقتصاد بلاده .

« لا ينهاكم الله عن الذين لم يقاتلوكم في الدين ولم يخرجوكم من دياركم ان تبروهم وتقسطوا اليهم، ان الله يحب المقسطين ». (سورة الممتحنة ٨) .

● وقد طلب منا الله سبحانه وتعالى ان نكون مستعدين حاضرين للدفاع عن انفسنا بكامل الوسائل ، متاهبين وعلى اطلاع بوسائل القوة وبين لنا كيف نستعد للدفاع بان نكون اقوياء حتى نحقق حماية الامة وممتلكاتها ونصرة المبادىء القويمة والذود عن العقيدة وتكملة الرسالة .. كما طلب منا الجهاد في سبيل الله عندما يستدعي الامر ذلك .

وهناك عنصر مهم علينا بذل الجهد لانجازه وهو اساسي في سياسة الانفاق الا هو القدرة العسكرية .

« ان الله يحب الذين يقاتلون في سبيله صفا كانهم بنيان مرصوص » (سورة الصف ٤) .

لا مناص من الاستعداد لتجهيز مكلف لقوة عسكرية تكفل الحماية وتعطينا القدرة على المجابهة في معركة قد يتحدد بعدها مصير الامة وبقاؤها وهي أمر ضروري طلبه الله منا وبين انه يحبه .. انه الاستعداد لنقف صفا للقتال فكيف السبيل لادراك ذلك وتحويله الى واقع ؟

ان المقدرة العسكرية هدف اساسي مطلوب ولكي نتوصل الى انجاز هذا الهدف يتحتم انفاق الكثير من الاموال الطائلة وعدم الحرص في هذه الناحية فلا يجب ان نحجم او ان نتثاقل بل ان يكون الانفاق بسخاء تجاه شراء المعدات العسكرية من اي مصدر كان وستتمكن من الحصول عليها .. ان دفعنا الاموال فستكون هذه الاموال ذات فائدة وحاجة وهل هناك اصعب من عدم القدرة على الاحتفاظ بتوازن عسكري يحفظ بقاءنا ؟

« ... ومن يوق شح نفسه فاولئك هم المفلحون » . (سورة التغابن ١٦) .

ان ثقة المؤمنين بانفسهم قادتهم في السابق لمواجهة جيوش اكثر منهم عدة وكانوا يثيرون الرهبة في اعدائهم لان الله يقف مع المؤمنين ولا يتخلى عنهم ان كانوا يجاهدون لحماية مقدساتهم وان جاهدوا لحفظ الدين .. والله مع القضايا العادلة ومع الحق .. وهذا ما حدث من قبل ..

« يا أيها الذين آمنوا اذكروا نعمة الله عليكم اذ جاءتكم جنود فارسلنا عليهم ريحا وجنودا لم تروها وكان الله بما تعملون بصيرا » (سورة الاحزاب ٩) .

« وما افاء الله على رسوله منهم فما اوجفتم عليه من خيل ولا ركاب ولكن الله يسلط رسله على من يشاء والله على كل شيء قدير » (الحشر ٦) .

والله معنا اينما كنا وكيفما كان وضعنا ولكن علينا ان ناخذ بما امرنا به وننتهي عما نهانا عنه .

« ها انتم هؤلاء تدعون لتنفقوا في سبيل الله فمنكم من يبخل ومن يبخل فانما يبخل عن نفسه .. » (محمد ٣٨) .

ان الاتجاه للحصول على المعدات العسكرية وبذل المال لاحرازها، وتجديد طلب العروض ولو مضاعفا للحصول عليها .. سيمكننا من احرازها وستقوى شكيمتنا ان صدقنا الله ولم نتبدل او نتحول عن الطريق الذي سنه لنا وارشدنا لتعليماته . ومجرد حصولنا على السلاح سيكون حصنا لنا .

« ورد الله الذين كفروا بغيظهم لم ينالوا خيرا وكفى الله المؤمنين القتال وكان الله قويا عزيزا » (سورة الاحزاب اية ٢٥) .

وبهذا نكون قد وجهنا الانفاق الى ناحيتين هما مساعدة الدول وشراء السلاح .. وان نحسن اعدتنا الاموال على المشاريع المتقدمة كالمشاريع الذرية ووضعنا اساسا لها في انحاء الامة لساعد ذلك في الاستجابة للرسالة التي كلفنا الله بها وهي حفظ الدين والنفس والمال .

« وانزلنا الحديد فيه باس شديد ومنافع للناس وليعلم الله من ينصره ورسله بالغيب ان الله قوي عزيز » (الحديد ٢٥) .

« يا ايها الذين امنوا لا تلهكم اموالكم ولا اولادكم عن ذكر الله ومن يفعل ذلك فاولئك هم الخاسرون ، وانفقوا من ما رزقناكم من قبل ان ياتي احدكم الموت فيقول رب لولا اخرتني الى اجل قريب فاصدق واكن من الصالحين » . (المنافقون — ٩) .

« يتبع »

في الأسبوع التثقيفي للمعلم الفلسطيني

ثورة الأرض المحتلة قضت على سياسة شارون حرب ٦٧ وضعت الإعلام الفلسطيني أمام خيار عسير

ضمن محاضرات الاسبوع التثقيفي للمعلم الفلسطيني القى الدكتور اسعد عبدالرحمن استاذ العلوم السياسية بجامعة الكويت محاضرة عن أهداف وأساليب السياسة الاسرائيلية في المناطق المحتلة. كما القى عبد العزيز السيد (أبو ايهاب) محاضرة عن دور الاعلام في العمل الثوري الفلسطيني .

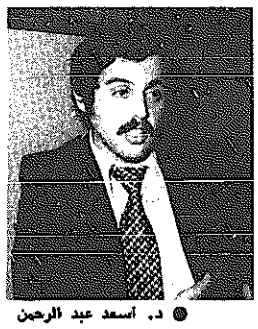

● د. اسعد عبد الرحمن

● عبد العزيز السيد (ابو ايهاب)

● الدكتور اسعد عبد الرحمن تحدث عن أهداف وأساليب السياسة الاسرائيلية في المناطق المحتلة ، فقال انها تتمثل في الاحتفاظ بالارض تمهيدا للاستيلاء عليها ، مع تفريغها من سكانها العرب وملئها بالمستوطنين .

وقال ان هذه الاهداف ثابتة ، وان اختلفت في الاساليب لدرجة انه يحلو للبعض القول بان ثمة مدرستين سياسيتين في اسرائيل ، الاولى تدعو وتركز على وحدانية الارض ، ومدرسة ثانية تدعو الى وحدانية الشعب ، دون التمسك بوحدة الارض يهودية .

فصل تعسفي

وقال الدكتور أسعد أن الفصل بين المدرستين الصهيونيتين هو فصل تعسفي . وأشار الى وجود مدرستين اخريين : الاولى ايديولوجية متشددة غير معنية باعتبارات التكتيك السياسي والثانية ايديولوجية معتدلة معنية بضغوط التكتيك السياسي (سياسة المعراخ) حيث تمثلت هذه السياسة في التفريغ التدريجي للمناطق المحتلة حديثا ، مع نشر المستوطنات الصهيونية على الارض الفلسطينية لكن دون اعلان .

واكد الدكتور أسعد أن الهوة بين هاتين المدرستين اخذة الان في التقلص ، مما يجعلهما متطابقتين في مدرسة الصهيونية .

الاساليب أيضا

وبعد أن تحدث عن الجوهر الثابت للاهداف الصهيونية التي تشكل صلب سياستها ازاء المناطق المحتلة ، شرح الاساليب التي تتبعها اسرائيل لذلك ، فعدد المدارس التي تتبع تلك الاساليب بين الليكود والمعراخ .

وقال ان الاساليب الصهيونية تجاه عرب الارض المحتلة تتراوح بين سياستي القبضة الحديدية العارية ، والسياسة المغطاة بقفاز من حرير .

واشار الى انه سواء أكان ذلك في عهد المعراخ أم الليكود ، فان الاساليب لم تتغير ، ولكنها تتحرك بين سياسة الجزرة والهراوة ، شكل بندولي (بندول الساعة) بينهما .

وجه شارون

ثم تعرض الدكتور أسعد الى خطة شارون الجديدة ، وشرح طبيعة الادارة المدنية والعسكرية . وقال ان سياسة شارون فيما سمي بروابط القرى ، وتغيير الحكم من عسكري الى مدني ، هو تغيير شكلي يكشف عن مدى بشاعة مشروع شارون ولا يعبر عن حسن نواياه تجاه العرب في الاراضي المحتلة . وشرح الاسباب الذاتية الخاصة والاسباب المحلية الاسرائيلية ، والاسباب الاقليمية الشرق أوسطية ، والاسباب الدولية التي دفعت باسرائيل الى تبني سياسة اسمتها سياسة حسن النوايا ، لكن سرعان ما كشف شارون عن وجهه التعسفي البشع من خلال الموقف من ثلاث الجامعات العربية في الاراضي المحتلة ، والاعتقالات ، والطرد ، ونسف البيوت لمجرد الشبهة .

وخلص الدكتور أسعد الى القول بان ثورة الشعب الفلسطيني في الاراضي المحتلة قطعت الطريق على شارون وغيره الذين ارادوا تجميل صورة العدو الاسرائيلي في الاراضي المحتلة . وقال ان منظمة التحرير الفلسطينية كسبت نتيجة لذلك حيث اراد لها شارون أن تخسر .

الاعلام وحرب ٦٧

●● عبد العزيز السيد (أبو ايهاب) بدأ حديثه عن الاعلام بعد حرب ١٩٦٧ . فقال اننا حاولنا يومها الا ندخل في مهاترات خلال تلك الفترة ، لان الاعلام الفلسطيني يؤمن بالموقف وبالفعل والعمل .

واشار الى أن حرب ١٩٦٧ وضعت الاعلام الفلسطيني أمام خيار عسير على كافة المستويات الشعبية والرسمية ، لكن قرار الثورة الحاسم والجاد بمواصلة مسيرتها جعل التحديات تتعاظم في وجه الاعلام الفلسطيني .

أكبر عقبة

وقال ان ضيق الوقت الذي كان يخصص للاذاعات الفلسطينية عبر الاثير العربي كان يشكل أكبر عقبة ، لكن الاذاعة ، التي كان يخصص لها ساعة او نصفها في بعض الاحيان استطاعت ان تنجح في مواجهة كل تلك التحديات حيث مثلت الاغنية الفلسطينية المناضلة فعلها في نفوس الجماهير على اتساع ما وصل الاثير . وقال ان سر نجاح الاذاعة الفلسطينية تمثل في مصداقيتها ومضمونها في الخبر والتعليق والاناشيد .

وقال ان معظم الاذاعات الفلسطينية اغلقت الان في الدول العربية او اغلقها الفلسطينيون عندما طلب منهم ان تخضع للرقيب ما عدا الاذاعة الرئيسية في جنوب لبنان ، واذاعة ثانية في الجزائر ، واذاعتين اخريين اليمنين . واشار الى ان اذاعة جنوب لبنان تشكل العمود الرئيسي في تعبئة الجماهير داخل الارض المحتلة .

وقال ان الاذاعة تقدمت وتعاظم دورها على حساب الصحافة والكلمة المكتوبة ، حيث لم ينجح الفلسطينيون في ظل الاوضاع العربية الراهنة واوضاع الاحتلال ان ينقلوا صحافتهم الى انحاء الوطن العربي .

جريدة فتح

وقال ان الصحيفة اليومية الفلسطينية بدأت باصدار جريدة « فتح » في عمان قبل عام ١٩٧٠ ، وفي لبنان تصدر كل صباح صحيفة « فلسطين الثورة » التي تنطق باسم منظمة التحرير الفلسطينية ، وهي لا تزال معتمدة بشكل اساسي عن التعبير عن الموقف الفلسطيني .

وتحدث السيد ابو ايهاب عن وكالة الانباء الفلسطينية « وفا » فقال انها جاءت ثمرة من ثمرات « الاعلام الفلسطيني الموحد » الذي تقرر خلقه في لبنان باشراف كمال ناصر ، وماجد ابو شرار .

سينما وتلفزيون

وتحدث في نهاية كلمته عن دور السينما في الاعلام الفلسطيني الذي بدأ بداية متواضعة بحجم الرصاصة التي انطلقت عام ١٩٦٥ ، وتوسع بل وتعاظم معها ، فاشار الى أن السينما بدأت كذلك بداية متواضعة وباجهزة متواضعة ، لكنها قدمت افلاما تسجيلية ووثائقية حازت على اكثر من جائزة في مهرجانات السينما العالمية ، ولكنه قال ان السينما الفلسطينية هي دون الطموح الذي نامله منها .

وقال ان الاعلام الفلسطيني لم يستخدم التلفزيون حتى الان بسبب عدم وجود برامج مخصصة له . واشار الى ان هذا احد ابرز اسباب تاخير الجامعة الفلسطينية المفتوحة التي تسهم فيها اليونسكو ، وصندوق الانماء العربي ، بالتعاون مع منظمة التحرير الفلسطينية .

وعن الكتاب الفلسطيني قال انه توجد هناك اكثر من مؤسسة نشر فلسطينية تنشر الكتاب الفلسطيني وانها لعبت دورا مهما في ابراز عدد كبير من الكتاب والشعراء والمسرحيين والادباء .

د. الجواري يتحدث مساء اليوم بالمنظمة

وصل الى البلاد امس الدكتور عبد الستار الجواري، امين عام اتحاد المعلمين العرب، لالقاء محاضرة مساء اليوم ضمن الاسبوع التثقيفي للمعلم الفلسطيني .

ندوة صحية بمدرسة خيطان الابتدائية للبنات

نظمت مدرسة خيطان الابتدائية للبنات ندوة عن النظافة وكيفية الاهتمام بالاطفال ضمن سلسلة ندوات التوعية الصحية .

شاركت في الندوة الدكتورة امتثال عبد الحليم النشار من الصحة المدرسية ، والدكتور نبيل محمد شحاته طبيب المدرسة ، ومحمد احمد دراجيلي موجه التربية الاسلامية .

وقد حضر اللقاء امهات الطالبات وشاركن في القاء الاسئلة ، وساهمت طالبات الجماعة الصحية في المدرسة بتنظيم الندوة .

ندوة عن حماية الشباب من الانحراف

مطلوب إعداد جيل صالح قادر على تحمل المسؤولية

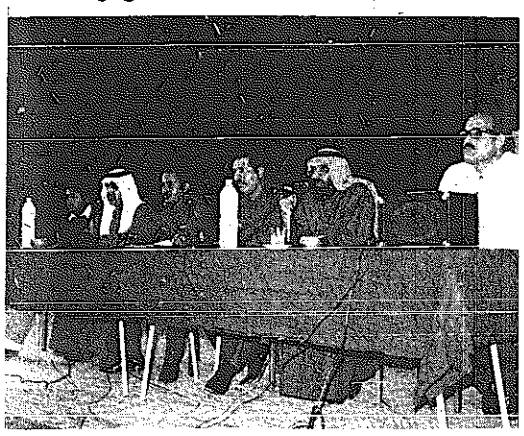

● المشاركون في الندوة

عن الشباب والحماية من الانحراف ، دار الحديث في الندوة التي اقامتها ثانوية فرحان الخالد للبنين ، واشترك فيها الملازم اول شملان عبد الهادي الضابط بالعلاقات العامة بوزارة الداخلية ، والرائد محمد الحباب . وقد ادارة الندوة ناظر المدرسة عبد الله سليمان العتيقي ، واجاب المشتركان فيها عن اسئلة الطلاب واعضاء هيئة التدريس .

وقد تركز الحديث على ان الشباب يحتاج الى الرعاية في المدرسة والبيت وان الامر لايقتصر على تحصيل العلم فقط ، بل ان التربية الاسلامية ومتابعة الاهل للابناء ، وتعويدهم التسامح والمحبة والبعد عن زمرة السوء ،كلها امور ضرورية حتى لا يقعوا فريسة لاهوائهم او شهواتهم ، او طيش الشباب ، وقال المحاضران بالندوة ان المطلوب هو اعداد جيل صالح قادر على تحمل المسؤولية يعرف ما له وما عليه ، جيل الاسلام دينه ، والعلم سلاحه ، قادر على مواجهة التحديات ولا يصقل الا باهتمام الاهل بتربيته ورعايته وحثه على التحصيل العلمي مع التحلي بمكارم الاخلاق .

وهنا تجدر الاشارة الى ان المدرس في المدرسة ما هو الا حامل رسالة وعلى الطلاب احترامه ، والاستماع اليه والاستفادة من علمه وخبرته . كما ان الدولة قد وفرت الكثير ووزارة التربية تنفق الملايين على الطلاب والطالبات من اجل خلق جيل متعلم فاهم مدرك . اما التهاون والتكاسل، والاستهتار ، او التعدي والتحدي وعدم المبالاة فهي امور قد تؤدي بصاحبها الى ان يقع فريسة الخطأ الذي يعرضه لطائلة القانون .. وقد ناشد المتحدثان في الندوة الطلاب بضرورة التعاون مع رجال الشرطة في جميع المجالات الامنية والشرطية ، واشادا بفكرة جماعة اصدقاء الشرطة ، وما اسفرت عنه من نتائج طيبة خلال العام الماضي من تقريب الهوة بين الشرطة والشباب ، اضافة الى تعويد الطلاب احترام الانظمة والقوانين والطاعة ، والاحترام المتبادل مع رجال الشرطة . ولقد كان ذلك واضحا في المجالات الامنية ، وبالذات من خلال المساعدة التي تقدم بها الكثيرون لرجال الامن والتبليغ عن حوادث امنية او مرورية ، اضافة الى تعويدهم احترام تعاليم اداب المرور ، مما كان له اكبر الاثر لتخفيف حدة الحوادث المرورية .

● الطلاب يتابعون الندوة

مسابقة في الالة الكاتبة

اقيمت مسابقة في الالة الكاتبة في حديقة الشهيد حسن الزعابي بالفيحاء ، اشتركت فيها عضوات حدائق الاطفال .

وقد فازت في المسابقة منى محمد ، وتهاني الرباح ، وضحى الرمح . وفي نهاية المسابقة وزعت الجوائز .

لماذا حساب التوفير هو الأفضل

طفل .. تقول أمي ان مُدّخراتي ستنمو تمامًا كما أنمو أنا . وأنا أنمو بسرعة .

عامل فني .. انني ربّ عائلة وعليّ أن أفكر بمستقبل أولادي وكذلك مستقبلي ، لذلك أصبح مُدّخراتي في بنك الكويت الوطني . ان أموالي تنمو بأمان وتعطيني عائدًا مرتفعًا .

موظف .. أريدُ لمدّخراتي أن تعمل تمامًا كما أنا أعمل . لذلك أودعتها في حساب توفير لدى بنك الكويت الوطني . فروع بنك الكويت الوطني الأربعين المنتشرة في جميع أنحاء الكويت وساعات دوامها تجعل عمليات السحب والإيداع سهلة جدًا .

سكرتيرة .. عندما أريدُ أن أشتري سيارة فإن حساب التوفير لدى بنك الكويت الوطني يساعدني في الحصول على المبلغ بسرعة أكبر .

ربة منزل .. اني أحتفظ بحساب توفير لدى بنك الكويت الوطني للحالات الطارئة . أعلم أن نقودي في أمان هناك وتعود عليّ بربح عال . كما استطيع سحبها عند الحاجة إليها .

مهندس .. اني أضع مُدّخراتي في حساب التوفير لدى بنك الكويت الوطني لأنها تعود عليّ بأرباح مرتفعة ، وبالرغم من تنقلي الدائم من مكان الى آخر فإني أجد دائمًا فرعًا من فروع بنك الكويت الوطني الأربعين قريبًا مني لإجراء عمليات الإيداع أو السحب.

حساب توفير بنك الكويت الوطني : أفضل طريقة للادخار لك ولعائلتك .

بنك الكويت الوطني ش.م.ك

شارع عبدالله السالم . ص.ب ٩٥ صفاة، كويت . تلفون: ٤٢٢٠١١ (٢٠ خطا) . برقيا: ناشونال . تلكس: ٢٢٤٥١

تنعي أسرة ثانوية المرقاب الطالبة

صبح محمود المغير

للفقيدة الرحمة ولذويها الصبر والسلوان

انا لله وانا اليه راجعون

الصيدليات

● **الكويت :**
الهاجري : ٤٣٣٠٢٠ — شارع الهلالي .

● **الكويت :**
لولا : ٤٢١٤٨١ — شارع احمد الجابر .

● **حولي والنقرة :**
الاخلاص : ٥١٤٩٠٠ — شارع بيروت .

● **السالمية :**
الشاهين : ٦١٤١٦٦ — شارع سالم المبارك .

● **الفحيحيل والاحمدي :**
الوفاء : ٩١١٠٢٥ — الفحيحيل — الشارع الرئيسي.

● **جليب الشيوخ :**
فلسطين : شارع السوق .

الهاتف

المكالمات الفورية	٠٢٢
تسجيل المكالمات المؤجلة	٠٢١
للاستفسار عن المكالمات المؤجلة	٠٢٣
استعلامات الدليل	١٠١
الشكاوى	١١٧
	٨٧٠٠٠٠
فحص الاعطال	١١٦
شكاوى مقسم الشويخ	٨١٠٠٠٠
شكاوى مقسم السالمية	٦١٠٠٠٠
شكاوى مقسم النزهة	٥١٠٠٠٠
شكاوى مقسم الفروانية	٧١٠٠٠٠
شكاوى مقسم الفحيحيل	٩١٠٠٠٠
شكاوى مقسم المدينة	٤٣٢٩٩٩
شكاوى مقسم فيلكا	١١٧
استعلامات البريد	٤٣٩٠٩١
استعلامات البرقيات	٣٥٨/٤٢٧٠٣٣
ادارة الاطفاء العام نداء حريق انقاذ	١٠٥

المطار

بدالة
٧٣٥٥٩٩ — ٧٣٦٦٩٩
استعلامات النجدة ١١٢
المرور ٨٣٢١٨٨

الطوارئ

ارقام هواتف مراكز طوارىء خدمات الكهرباء

المدينة	٤٤٠٥٨٦
	٤٤٠٥٩٦
حولي	٥٥٠٧٠٤
	٥٥٠٧٠٢
السالمية	٦١٢٢٥٩
	٦١١١٢٠
خيطان	٧١٠٠٦٦
	٧١٠٣٦٩
الجهراء	٧٧١٥٦٨
	٦١١٣٣٣
الفحيحيل والفنطاس	٩١٥٣٠٠
الصناعية	٨١٧٣٢٨
	٧٧١٣٨٠
الشريط الساحلي	٩٣٠١٦٤
ميناء عبد الله	٩٦١٩٧٣
جليب الشيوخ	٧١٣٨٢٩

ارقام هواتف مراكز طوارىء خدمات الماء

الشويخ	٨١٠٣٤٦
الصليبخات	٨٧٠٥٦١
الاحمدي	٩٨٣٠٩٦

المستشفيات

الاميري	٤٢٢١٢١
الصباح	٨١٢٠٠٠
الصليبخات	٨١١٥١١
الصدرية	٨١٤٤٠٠
الرئيسي	٤٣٢١١١
هادي	٣١٢٥٥٥
المواساة	٦١١٥٣٣
العدان	٩٤٠٦٠٠
(١٠ خطوط)	

مراكز الاسعاف

الفحيحيل	٩١٩٠٨٩
الاحمدي	٩١٩٠٨٩
المدينة	٥٥٣٧٧٩
الفروانية	٧٣٥٢٩٢
خيطان	٧٣٥٢٩٢
الجهراء	٧٧٤٥٠١
حولي	٥١٠٨٥٤
بنك الدم	٤٣٨٤٨٤
السالمية	٦٣٩٠١١

ردا على المنبر الحر :

مدير مجلس حي الجهراء : الأفعال ترد على الأقوال

تحت هذا العنوان يشرح مكتب مجلس حي الجهراء ما نهض به من انجازات ، وينبري للرد على الانتقادات . وسبق ان اعلن ان شعاره العمل واجتناب الجدل .. وانه سوف لا يقصر في خدمة الوطن والمواطنين ، ما استطاع الى ذلك سبيلا . والكمال لله وحده .

ثمة شكوى في جريدة القبس بتاريخ ٣ ديسمبر الجاري مذيلة باسم (محمد خلف جميد) يقول فيها « ان شارعهم في قطعة رقم ٢ دخل محدود قديم في الجهراء، اصبح بركة ماء لا يستطيع السكان الدخول ولا الخروج منه واليه، سواء مشيا او بالسيارات » . ويضيف « انه اتصل بمهندسي اشغال المنطقة ولكن دون جدوى وبمجلس حي الجهراء فلم يحرك ساكنا » .

والى القراء هذا الايضاح من مكتب مجلس حي الجهراء : رقم الشكوى في سجل المجلس هو ١٣٦ تاريخ ١٤—٩—٨١ ومن ثاني يوم ١٥—٩—٨١ والعمل قائم وليس « قاعدا » في هذا الشارع وغيره من الشوارع المملوءة بالمياه . وكان الكشف والمعالجة من الاشغال عبر مجلس الحي : تارة من ورشة المجاري الصحية واخرى من ورشة مجاري الامطار . وطورا اعمال شفط مياه ، واخرى تنظيف مناهل . وكان هذا بمواكبة مكتب المجلس ومراقبته وتسجيل ذلك في السجل . وكان هذا ايضا بمثابة تجربة واستعداد للشتاء. وجاء المطر اخيرا واكتظ الشارع بالمياه ، فاعلمنا الاشغال فبادرت على الفور وازالت المياه على مدار يومين متتاليين ، كان مكتبنا يرافق صاحب الشكوى الى الموقع مرارا لمتابعة الاجراءات وتسجيلها ويرافق المهندسين وورشات الاشغال . ولما رأيت الشكوى لا تزال قائمة ، نسقت العمل والمطالبة مع رئيس قسم الطرق والمجاري بان يحل المشكلة حلا جذريا فبادر بعقد اجتماع مهندسين مؤخرا ، قاموا بالكشف النهائي فوجدوا ان المنهل الرئيسي هو سبب عطل وانسداد كافة المناهل وما لم يجر اصلاحه من الرمال والقاذورات المترسبة فيه ،سيظل الحال على هذا المنوال . وقد اخذ مكتب مجلس الحي وعدا قاطعا من رئيس قسم الطرق والمجاري باصلاح وتنظيف المنهل الرئيسي على الفور .

محمد الخطيب
مدير مجلس حي الجهراء

استمرارا لحوار القراء حول شعر نزار قباني

لا تظلموا نزار .. واتركوا للنقاد الحكم على شعره

الشعر لون من النشاط الفكري الانساني في كل زمان ومكان ، وهو خالد وباق مع الانسانية من زمن الى زمن لانه تعبير عن الطبيعة الانسانية والنفس الانسانية ومشاعر الانسان وعواطفه . كما انه موقف من الحياة والكون والمجتمع يتجلى في خيلاء ، حينما يضرب الشاعر بجلور الخيال الشعري الى ابعد غور من صميم الشعور فتلتقي فيه الروح الفنية والفلسفية في آن واحد فتعبر عن نفسية الامة وتدرك مدى ما لافاقها الروحية من عمق وسعة وضياء .

ولكل شاعر تجربته الشعرية التي ينطلق من خلالها مجسدا الوجود واسراره تنساب فيها الحقائق انسياب المجداول في المروج الخضراء ويدرك الشاعر الانسان بما فيه من تموجات نفسية . ويغوص في آماله وامانيه واحزانه الوطنية والعاطفية والحياتية على السواء فالاحساس لا يتجزأ . ولو رجعنا الى اي عصر من عصور الشعر وحتى يومنا هذا لوجدنا ان فطاحل الشعراء تغنوا بالحب كما تغنوا بحب بلادهم واوطانهم بل ان الشاعر دائما يبحث عن الحبيبة الضائعة في وجدان الامة او الوطن والشاعر الثائر ابو القاسم الشابي الذي تغنى بالجمال وابرع ابيات الشعر الوطني :

اذا الشعب يوما اراد الحياة
فلا بد ان يستجيب القدر
ولا بد لليل ان ينجلي
ولا بد للقيد ان ينكسر

هو نفسه الذي تغنى بالحب وهب مدافعا عن حرية المرأة ويقظة الاحساس حينما قال : « ان يقظة الاحساس تحرك الاشواق الطامحة والرغبات الجامحة التي كانت نائمة في ليل الدهور » .

والحقيقة ان نزار قباني كشاعر معاصر لم يختلف عن سابقيه فقد تغنى بالحبيبة كما تغنى بالوطن بل ان ما يحسب لنزار وليس عليه ان نزار قباني اكد حضور القصيدة الحديثة في ايجاز درامي باهر متحررا من اسر كل ما هو جامد او متخلف في بعد كامل عن التعميم حتى اضحى شعره يفهمه الجميع وهذا سر ارتباط الناس بشعره وتجاوبهم معه ، كما انه في براعة نادرة لم يفقد قيمة الشعار المكشوف والدعوة الصريحة المفتوحة على المشكلات الحرفية الملموسة في قصائده ويرجع ذلك الى ايمان الشاعر نزار قباني بان الشعر موقف من كل الاشياء ومن كل الاحياء او هو بعبارة اخرى الصدق مع النفس والصدق مع الاخرين وبغيرهما يصبح الشعر زيفا وخيانة للنفس وللحياة على حد تعبير نزار نفسه في كتابه (قصتي مع الشعر) .

وان كان لنزار كل هذا فلا عجب ان يصفه الدكتور شاكر مصطفى بانه ظاهرة شعرية يشهدها القرن العشرون وهو الذي يملك روحا شعرية يتغنى بها للبشرية المحزونة اشاني الحب والجمال ويعطيها محبة الحق حينما يترنم باحاسيس قلبه وتنهدات روحه في اناشيد رقيقة كاغاني الملائكة . وحينما يترنم بقصائده الوطنية الهادرة المدوية كاصوات البحار — الساحرة كانت ناي بعيد مثل الحاكم والعصفور » و « الاستجواب » .

ان ما يزيدنا احتراما لنزار كشاعر انه لم يكن من هؤلاء الشعراء الذين يتاجرون بالمذاهب والنظريات متنقلين بين الانظمة مثلما تنقلب الحرباء .

بقي ان يقرأ القراء ما كتبه نزار بعمق وتفهم وان يتوقفوا عن اصدار الاحكام الذاتية البعيدة عن الموضوعية ، وان يتركوا للنقاد ان يبرزوا بشكل مقنع طبيعة شعر نزار والحكم عليه .

بنيامين ابراهيم عوض

مشروع للاشغال يعزل منطقة الحساوي

نحن سكان القطعتين ٣ و ٤ من منطقة الحساوي اصبحنا معزولين عن المناطق المجاورة بسبب مشروع تنفذه وزارة الاشغال العامة .

وقد اصبح المنفذ لنا لا يتعدى الاتجاه الى منطقة الشدادية ، وطريق اخر عند منطقة الناصرية ، والمسافة بين الحساوي والمنطقتين طويلة ومرهقة .

لذلك فاننا نطالب بطريق فرعي حتى نتمكن من الوصول الى اعمالنا او الى مستشفى الفروانية بصورة اقل تعقيدا مما عليه حالة المنطقة وسكانها حاليا .

عن سكان الحساوي :
خالد محمد عبد الله

معهد التكنولوجيا بلا أجهزة

تعليقا على ما نشر في ٢ ديسمبر الجاري بشأن افتتاح المبنى الجديد لمعهد التكنولوجيا ، أود أن اوضح بعض معاناة طلبة التكنولوجيا .

ادرس بقسم الالكترونيات ، وفي شعبته الوحيدة « الاتصالات » التي تضم الراديو والتلفزيون .

سبعون في المائة من الدراسة في هذه الشعبة يرافقها « مختبر » وحينما نذهب الى المختبر نفاجأ بان الاجهزة اغلبها لا يعمل . ومع العلم انه يجب علينا القيام بالتجارب بانفسنا ، الا ان المدرس يتولى القيام بالتجربة نظرا لقلة الاجهزة العاملة .

والحال نفسه ينطبق على مادة الحاسب الالكتروني فبينما لا بد للطالب من التدرب على اجهزة الكمبيوتر حتى يستطيع النجاح في هذه المادة ، لا يوجد بالمعهد سوى جهاز كمبيوتر واحد ، والطلبة لا يتدربون عليه ، بل ولا حتى يلمسونه .

طالب بمعهد التكنولوجيا

في قضية الزواج

ابن الحلال هو الأهم

في الاونة الاخيرة اصبحت اقرا الكثير من كتابات الاخوة القراء حول مشاكل الزواج . انا لست ادري لماذا يسمون الزواج مشكلة الذي اراه انهم هم الذين يعقدون المسائل ويجعلون من تلك الاشياء مشكلة مع انها بعيدة كل البعد عن ذلك .

انني اتعجب عندما اقرا ما يكتبونه من متطلبات وشروط بعض الاسر لاتمام الزواج مثل السيارة ، الفيلا ، رصيد بالبنك ، سفر كل عام .. وغيره ، هل حقا ان هناك اسرا تطلب توفير هذه الشروط ؟ . بصراحة انا لا استطيع ان اتصور ذلك .. وان كانت بعض الاسر كذلك فعلا فلا احد مجبرا على الرضوخ لطلباتهم من اجل اتمام ذلك الزواج .. فبنات الحلال كثيرات وهناك الكثير من الاسر لا تهمها تلك الشروط وقد يتعجبون منها .. لا يهمهم كم ، وماذا يقدم ذلك الشاب قدر ما يهمهم ان يكون على خلق ومن اسرة ذكرها طيب واهلها اناس اخيار ، وان تذهب ابنتهم الى نصيبها وتعيش مستورة سعيدة معه . فهذا ما يتمناه كل اب وتتمناه كل ام لابنتها وذلك بالنسبة لهم اكبر من كنوز الدنيا كلها .. فدعاء الوالدين لابنتهما هو : الله يرزقك بولد الحلال الذي يستر عليك ويسعدك .

اما اذا كانت هناك بعض الاسر ممن يدعون لبناتهم : والله يرزقك بولد الحلال الغني الذي يسعدك ويهنيك ويجعلك تعيشين عيشة الملوك ويبني لك بيتا وتشتري سيارة و .. و .. و .. فكل ما اتمناه من تلك الاسر الا يقفوا حجر عثرة في طريق نصيب ابنتهم من اجل حفنة من الفلوس ، والناس لا تبحث عن الغنى والرصيد في البنوك .. بل تبحث عن الرجل الصالح والنسب الطيب فكل شيء في الدنيا زائل ..

ندى . س

زواج ابن البلد من بنت البلد أرحم

كثرت في الاونة الاخيرة موجات الجدل بين الشباب والشابات حول ايهما ارحم : زواج الرجل من الاجنبية ، ام من بنت البلد ؟ وكذلك حول زواج المراة من الاجنبي او من ابن البلد ؟ .

وقد تعصب كل فريق الى جنسه ولم ينصف ، وراح كل من الفريقين يبحث عن الادلة التي تؤيد وجهة نظره فبرر الرجال ازواجهم من الاجنبيات أرحم لكثرة متطلبات الزواج من بنت البلد ، ويسيرها خلف الموضة ومظاهر الابهة والدليل على ذلك كثرة حالات الطلاق .

اما الفتيات فقد برزن موقفهن بان ابناء البلد يتهربون من المسؤولية ولا يقدرون الزوجة حق قدرها .

كلا الطرفين محق في بعض انتقاداته ، لكن الحقيقة التي تغيب عن البعض في موجة الانفعال هي ان زواج ابن البلد من بنت البلد ارحم .. خاصة اذا وجد بينهما الحب الصادق .

خالد سعود

خلجة

● اذا اولاك الحظ ظهره فلا تحزن ، لان الحظ يواتي الاغبياء ، ويحجم عن الموهوبين والاذكياء ، فالحظ يحقق عدالة السماء بين الناس .

ذ. نبيه حبيب — الاحمدي

ردود خاصة

✻ تشويه

● **مواطن :**
هذه قاعدة قديمة يتبعها اهل الغرب في تشويه صورة المواطن العربي في اي بلد من البلدان العربية ، وان كانت الحقيقة تكشف دائما زيف ما ينشرونه من صور .

✻ تنظيف

● **سعد العنزي :**
ظاهرة تنظيف الطالبات لغرف الدراسة قيل عنها انها ضمن حصص النشاط الصحي للتدريب على النظافة .

✻ واجب

● **صلاح الدين علي :**
لا شكر على واجب ، ولولا انه موضوع يستحق النشر لما نشر.

✻ ضرب

● **السيدة منى :**
ممنوع استخدام الضرب في المدارس ، واذا كانت احدى المدرسات تصر على استخدام هذا الاسلوب فعليك ايضاح الواقعة .. وبالاسماء .

✻ ذكرى

● **ابتسام النابلسي :**
خواطرك « في ذكرى الوطن » مؤثرة وان كانت تحتاج الى الاهتمام بتنظيم عرضها حتى لا يختلط ما فيها من صور .

فرصة فريدة من نوعها بانجلترا

ندعوكم لانتهاز هذه الفرصة الثمينة لاجراء عمليات تجميل ممتازة وزرع شعر في عيادتنا الواقعة غرب لندن .

وعيادتنا مؤسسة بأحدث الاجهزة وفي نجاح وتقدم مستمر ، وتقدم خدماتها للعديد من الزبائن من البلاد العربية .

وهي من أحدث العيادات في أوروبا وتشمل ثلاث غرف للعمليات ويتراوح عدد الاسرة من ١٠ — ١٢ مع مساحات فسيحة للادارة .

لمزيد من التفاصيل رجاء الكتابة باللغة الانجليزية للعنوان الآتي :
JJR Consultants,
Wingmore Lodge,
Rose Street, Wokingham.
Berks. RG11 1XS.
England.

Sands®
LAS VEGAS

فندق ساندز لاس فيجاس - معجزة في عالم الفنادق

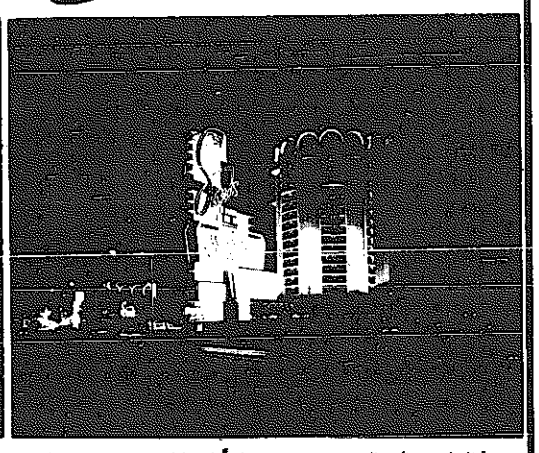

قال لي سائق السيارة وهو يقودها ليلاً في الطريق الصحراوي الذي تحيطه صحراء « موجاف » : « لدي مفاجأة لك .. أنوار مدينة لاس فيكاس التي تتلألأ أسطع من نجوم الصحراء .. هذه الأنوار الزاهية البرّاقة ، تستطيع مشاهدتها وأنت على مسافة أكثر من مائة كيلومتر من المدينة » .

لاس فيكاس المدينة التي تُعتبر بحقّ أجمل مدينة في العالم ليلاً وهي تزدان بعشرات الألوف من الاضوية الملّونة تفتخر بأنها تحتضن فندق « ساندز » واحداً من أجمل وأفخم فنادق العالم . و يبرز هذا الفندق الشهير ببنايته الشامخة المستديرة على العديد من الفنادق الأخرى التي تصطف على جانبي شارع « لاس فيكاس بوليفارد » .

إثر افتتاح « ساندز » عام ١٩٥٢ بدأ الفندق يستقبل مشاهير الشخصيات العالمية وأبرز نجوم السينما والمسرح . وأقيمت — ولا زالت تقام — الحفلات في قاعة « كوباروم » .. القاعة التي غنى فيها أديث بياف وجورج برنز وسامي دايفيس وغيرهم . وعلى مرّ السنين أصبح الفندق رمزاً للتألق والحيوية في مدينة تشتهر هي الأخرى بهذه الصفات .

بيع فندق ساندز عام ١٩٦٧ إلى هاوارد هيوز رجل الأعمال الدولي ثم بيع في مطلع هذا العام إلى مؤسسة « إنز أوف أمريكاس » التي تمتلكها عائلة « براتز » من دالاس . وأثر شرائها الفندق ، قامت عائلة « براتز » بتخصيص عدة ملايين من الدولارات لانفاقها على توسيع الفندق وتجميله .

يقول « نيل سمايث » المدير العام للفندق أن « ساندز » قد إكتسى حلّة جديدة فقد تمّ تغيير واجهة الفندق تغييراً تاماً ووسعت مداخله الرئيسية كما أضيفت مداخل أخرى وتمّ تشييد قاعات جديدة استعمل فيها الرخام الايطالي وزينت واجهاتها بالنحاس الأصفر وتدلّت من سقوفها ثريات الكريستال وكسيت أرضيتها بأنفس السجاد لا ليصبح « ساندز » أجمل فندق في شارع الـ « ستريب » في لاس فيكاس فقط بل ليُعتبر واحداً من أرقى وأفخم فنادق العالم .

إضافة إلى ما تقدم ، تكاد أعمال الديكور الفخمة في قاعة الحفلات « كوبا روم » أن تنتهي ، وبذلك تصبح هذه القاعة من أفخم قاعات الحفلات تضفي جواً مريحا دافئاً لكي ينسجم المستمعون أكثر فأكثر مع مشاهير المغنين الذين يحيون حفلاتهم في هذه القاعة الفريدة .

يفضل الامريكيون لاس فيكاس على غيرها من المدن لقضاء عطلاتهم لما توفره لهم المدينة من مناخ معتدل طيلة أشهر السنة ، وحفلات تشترك فيها نخبة من أشهر نجوم السينما والمسرح ، ومطاعم حافلة بأصناف الأطباق الدولية ، والعديد من مختلف وسائل اللهو والترفيه . لذا فأن السواح الوافدين من ارجاء المعمورة يلمسون في فندق ساندز الراحة التامة والخدمة الشخصية .

تمتلك مؤسسة « إنز أوف أمريكاس » إضافة إلى فندق ساندز في لاس فيكاس ، فندقين فخمين آخرين هما فندق ساندز في أتلانتيك سيتي وفندق كونداداي في بورتوريكو . ولقد اتخذت المؤسسة سياسة لها تنحصر في توفير أرقى وسائل الراحة والضيافة لكافة نزلاء فنادقها . وتطبيقا لهذه السياسة ، تمّ تعيين عدد من الاختصاصيين الدوليين في شؤون السياحة والاصطياف من جملتهم « دنشوبيليمور يا » بوظيفة نائب المدير العام لشؤون المملكة المتحدة وأوروبا والشرق الأوسط ، مقرهُ « فندق ساندز » في لاس فيكاس .

يقول بيليمور يا : « إن السهر على راحة نزلاء فندقنا وتوفير شتى الخدمات الشخصية لهم ليشعروا وكأنهم في دارهم وبلدهم جزء هام من سياستنا . ولضمان توفير كل ذلك ، قمنا بتعيين موظفين يجيدون أكثر من لغة واحدة اولى واجباتهم السهر على راحة ضيوفنا الوافدين من شتى أنحاء العالم وتلبية مختلف متطلباتهم » .

هذا ولقد إتسعت شبكة الخدمات التي يوفرها الفندق لتشمل تأسيس مكاتب فرعية له في العديد من المدن الرئيسية في العالم الغاية منها تسهيل أمور سفر الزوار والعمل على معالجة مشاكلهم . ومن هذه المكاتب ، مكتب لندن الذي يترأسه « برايان درايدن » .

تُعتبر لاس فيكاس أكثر مدن العالم بهجة ومتعة مما يحتم على كل مسافر إلى الولايات المتحدة أن يقوم بزيارتها ؛ خاصة وأن لاس فيكاس تقع على قرب من بحيرة « ميد » وسدّ « هوفر » الشهير . وهي كذلك لا تبعد مسافة طويلة عن الـ « جراند كانيون » الذي يُعتبر معجزة من معجزات الطبيعة . ولقد أخذت إدارة فندق « ساندز » على عاتقها أن تدعو العالم بأجمعه ليتمتع بما توفره له هذه المدينة الرائعة .

LONDON OFFICE THE SANDS EXP-O-TEL BANDA HOUSE
CAMBRIDGE GROVE LONDON W6 OLE RESERVATIONS 01-741 4010 Telex: 8811951

تعلن شركة كيرلي الكويت للمباني الحديثة عن حاجتها لملء الشواغر التالية :-

مهندس صيانة :
على المتقدم أن يكون حاصلاً على دبلوم في الهندسة الميكانيكية وأن تكون لديه خبرة لاتقل عن خمس سنوات في الاشراف على أعمال صيانة المصانع بما فيه الآلات الضاغطة والمقصات الآلية واللحام الاتوماتيكي .

ميكانيكي كهربائي لصيانة المكيفات المركزية :
يتوجب على المتقدم أن يكون لديه خبرة لاتقل عن خمس سنوات في صيانة الاجهزة التكييف والتبريد ذات سعة اكثر من ٢٠٠ طن .

كهربائي صيانة :
على المتقدم أن يكون حاصلاً على دبلوم ثانوي صناعي ولديه خبرة لاتقل عن خمس سنوات في صيانة ماكينات الانتاج ، ويفضل من لديه خبرة في صيانة المكابس والمقصات الهيدروليكية وماكينات اللحام الآلي .

ميكانيكي صيانة :
على المتقدم أن يكون حاصلاً على دبلوم ثانوي صناعي ولديه خبرة لاتقل عن خمس سنوات في صيانة ماكينات الانتاج ، ويفضل من لديه خبرة في صيانة المكابس والمقصات الهيدروليكية وماكينات اللحام الآلي .

مصور أشعة :
على المتقدم أن يكون لديه خبرة لاتقل عن خمس سنوات في مجال فحص جودة اللحام واستعمال اجهزة الأشعة السينية والمواد المشعة ويفضل من لديه تصريح بالعمل من قبل وزارة الصحة أو الهيئات العامة .

يرجى الاتصال بقسم شؤون الموظفين لتحديد موعد المقابلة على الارقام التالية
٩٦٢٨٠٠ / ٩٦٢٨٠٥ / ٩٦٢٧٤١ / ٩٦٢٧٥١

Kirby
BUILDING SYSTEMS - KUWAIT
المكتب الرئيسي : ص.ب ٢٣٩٣٣ الصفاة - الكويت
تلكس : ٢٢٤٤ كيربي - ك.ت - ك.ت . ت ٩٦٢٨٠٠/٥/٩

سفارة البحرين تحتفل بعيدها الوطني

● الشيخ صباح الاحمد يشارك في الحفل .

● السفير البحريني يرحب بالشيخ عبد الله الجابر .

● السيد عبد العزيز الصقر يهنىء السفير المسلم .

● جانب من الحفل

احتفلت سفارة البحرين في الكويت مساء امس بالعيد الوطني لبلادها ، حيث اقام السفير البحريني السيد سيف جبر المسلم حفل استقبال في فندق شيراتون حضره نائب رئيس الوزراء وزير الخارجية وزير الاعلام بالوكالة الشيخ صباح الاحمد ، والمستشار الخاص لسمو الامير الشيخ عبد الله الجابر ، ورئيس غرفة تجارة وصناعة الكويت السيد عبد العزيز الصقر ، والوزراء والشيوخ والمحافظون ، واعضاء السلك الدبلوماسي ، وعدد كبير من المدعوين واعضاء الجالية البحرينية في الكويت .

ندوة عن التدخين بثانوية الخالدية للبنين

اقامت اللجنة الثقافية لمجلس الطلبة بثانوية الخالدية للبنين ندوة صحية ، تحدث فيها الدكتور ابراهيم الصياد عن اضرار التدخين وعواقبه وكثرة تناول المنبهات . وقد حضر الندوة الطلاب والعديد من اولياء الامور ، وبعض المهتمين برعاية الشباب .

واجاب الدكتور ابراهيم الصياد عن الاسئلة التي اثيرت حول الموضوع . واختتم اللقاء بفيلم ثقافي عن اضرار التدخين .

بسم الله الرحمن الرحيم

شركة كبرى

بحاجة إلى التخصصات الآتية

١- سكرتيرات :
يجدن الطباعة العربية والإنجليزية .
٢- محاسبون : بمؤهل جامعي .
٣- كتبة حسابات :
بمؤهل ثانوية تجارية أو عامة .
٤- أمين مخازن :
لديه خبرة كاملة بالمواد الميكانيكية والكهربائية
يشترط في المتقدمين للوظائف أعلاه الخبرة السابقة وإجادة اللغة الإنجليزية - إستلام العمل مباشرة فوراً - ترسل الطلبات موضحة فيها كافة البيانات والشهادات الثبوتية إما بالحضور شخصياً إلى مقر الشركة بالدعية قطعة رقم ١ شيد ١٤ ت / ٥١٥٦٣٦ / ٥٤٨٩٢٤ / ٥٢٤١٩٦ - صندوق بريد ٤٤٢٤٠ حولي باسم السيد / المدير العام - مع ذكر رقم التليفون - سرعة الإتصال لتحديد موعد المقابلة .

وزير التربية يتفقد الدراسة في ثانويتي السالمية للبنين والبنات

● داخل احد فصول ثانوية السالمية للبنات .

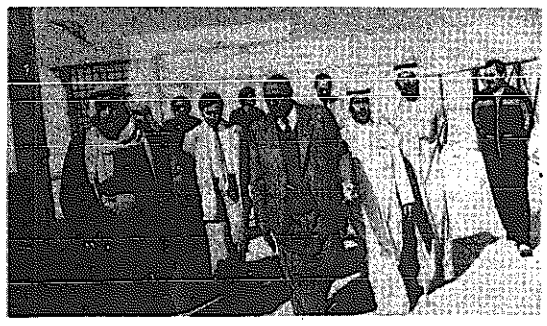

● خلال زيارة ثانوية السالمية للبنين

قام وزير التربية الدكتور يعقوب يوسف الغنيم بزيارة تفقدية امس لمدرستي السالمية الثانوية للبنين ، والسالمية الثانوية للبنات ، اطلع خلالها على سير الدراسة .

وقد رافق الوزير خلال جولته مدير ادارة التعليم الثانوي عبد العزيز الحمدان ، ومدير ادارة النشاط المدرسي خالد الحربان .

ثانوية عبد الله السالم تكرم مدرسيها المنقولين والجدد

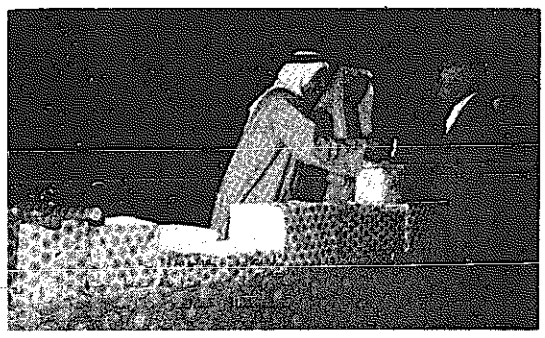

● جائزة لاحد المدرسين يقدمها ناظر المدرسة .

اقامت ثانوية عبد الله السالم حفل سمر تكريما للمدرسين الذين تم نقلهم لمراكز عمل جديدة ، وللترحيب بالمدرسين الجدد .

وقد القيت خلال الحفل كلمات الترحيب بالمدرسين الجدد ، والثناء على المدرسين المنقولين ، والقى الاستاذ يحيى برزق قصيدة شعر ، وقدمت برامج مسلية ، وفي نهاية الحفل قام ناظر المدرسة فيصل السلمان ووكيلها بتوزيع الجوائز على المحتفى بهم . وقد تولى محمد خضر رئيس جماعة التصوير بالمدرسة تسجيل الحفل بالكاميرا .

الاذاعة

البرنامج العام :

٥ر٢٥ الشارة الموسيقية فالسلام الوطني فافتتاح الاذاعة فالاعلان عن الساعة ، ٥ر٢٩ القرآن الكريم والطيب من القول ، ٦ر٠٠ نشرة الاخبار الاولى ، ٦ر١٥ مع التربية في الحديث النبوي ، ٦ر٢٧ موسيقى اريج لمصطفى الموفي ، ٦ر٣٠ برنامج صباح الخير ، ٧ر٠٠ موجز الانباء ، ٧ر٠٥ تابع صباح الخير ، ٨ر٠٠ نشرة الاخبار الثانية فتابع صباح الخير ، ٩ر٠٠ عالم الاسرة ، ٩ر٣٠ اكثر من ساعة ، ١٠ر٣٠ موجز الانباء ومتابعة اكثر من ساعة ، ١١ر٤٠ قصيدة الحمد يا ربي لزكية حمدان ، ١١ر٥٠ حديث ، ١٢ر٠١ اربع اغنيات منوعة ، ١٢ر٣٠ مسلسل الينبوع المفقود ، ١ر٠٠ نشرة الاخبار الثالثة ، ١ر١٥ اغنيتان ، ١ر٣٠ اسال الاذاعة ، ١ر٤٥ بمه ما يعرف لفيروز ، ١ر٥٠ شخصيات تحاكم المؤلف ، ٢ر٢٠ ابتهال ، ٢ر٣٨ القرآن الكريم والطيب من القول ، ٢ر٤٠ ابتهال ، ٢ر٤٥ ثلاث اغنيات ، ٣ر١٥ ماما انيسة والصغار ، ٤ر٠٠ موجز الانباء ، ٤ر٠٥ اخبار جهينة ، ٤ر١٥ نافذة على التاريخ ، ٤ر٣٥ القرآن الكريم ، ٥ر٠٢ من هدي القرآن الكريم ، ٥ر١٠ لوحة شعبية واغنية لميادة الحناوي ، ٥ر٤٠ مسلسل البحرين تكتب حبها ، ٥ر٥٦ اغنية لابليا بيضا ، ٦ر٠٠ موجز الانباء ، ٦ر٠٥ الا يا ونه لابراهيم الصولة ، ٦ر١٠ ابتهال ، ٦ر٢٥ ثلاث اغنيات ، ٧ر٠٠ جريدة المساء ، ٧ر٣٠ مروا علي الحلوين لفاظم الغزالي ، ٧ر٣٥ حديث ، ٧ر٤٥ اغنيتان ، ٨ر٠٠ نشرة الاخبار الرابعة ، ٨ر١٥ اغنيتان ، ٨ر٣٠ اخبار الرياضة ، ٨ر٣٥ ثلاث اغنيات ، ٩ر٠٠ الكويت في اسبوع ، ٩ر١٥ في الجو فيم لمحمد عبده ، ٩ر٣٠ ليالي الاصفهاني ، ١٠ر٠٠ موجز الانباء ، ١٠ر٠٧ صوتان واغنية ، ١٠ر٣٤ سهرة الاسبوع مع ام كلثوم ، ١٢ر٠٠ موجز لاهم الانباء ، ١٢ر٠٥ سهرة مفتوحة ، ١ر٠٠ موجز الانباء ، ١ر٠٥ القرآن الكريم ، ١ر١٢ الختام بالسلام الوطني .

القرآن الكريم :

٤ر٥٨ الشارة الموسيقية فالسلام الوطني فافتتاح الاذاعة فالاعلان عن الساعة ، ٥ر٠٠ القرآن الكريم لمحمد رفعت ، ٥ر١٨ حديث قرآن وسنة ، ٥ر٢٦ الختمة المجودة المشتركة ، ٥ر٥٨ الطيب من القول ، ٦ر٠٠ نشرة الاخبار ، ٦ر١٥ الختمة المرتلة لمحمد ابو سنينة ، ٦ر٤٣ برنامج الهجرة النبوية ودورها في بناء المجتمع الاسلامي ، ٦ر٥٧ من الذكر الحكيم لمحمد يونس عبد الحق ، ٧ر٠٨ الحديث الديني ، ٧ر١٥ حديث وقل رب زدني علما ، ٧ر٢٤ القرآن الكريم للمنشاوي ، ٨ر٠٠ الختام بالسلام الوطني .

الصلاة

الفجر	٥ر١٢
الشروق	٦ر٣٦
الظهر	١١ر٤٤
العصر	٢ر٣٥
المغرب	٤ر٥٦
العشاء	٦ر١٥

التلفزيون

البرنامج الاول :

٢ر٠٠ الافتتاح ، ٢ر٠٥ الرسوم المتحركة ، ٢ر٤٠ المسلسل الاجنبي — الوادي الكبير ، ٣ر٣٠ البرنامج المحلي — لقاء الخميس ، ٥ر٥٥ نقل مباراة كرة السلة بين فريقي القادسية الكويتي والاهلي البحريني في دورة ابطال اندية الخليج ، ٧ر٣٠ البرنامج الاخباري الاسبوعي — الكويت في اسبوع ، ٧ر٥٠ حلقات فكاهية — أين الغلط ، ٨ر٣٠ البرنامج الديني — رأي الاسلام ، ٩ر٠٠ الاخبار بالعربية ، ٩ر١٥ المسلسل العربي — أمي الحبيبة ، ١٠ر٢٠ منوعات غنائية ، ١١ر٠٠ المسلسل المحلي الاسبوعي — الحظ والملايين ، ١١ر٥٠ الفيلم العربي — طائر الليل الحزين ، ١ر٣٥ الختام بالسلام الوطني .

البرنامج الثاني :

٧ر٠٠ الافتتاح ، ٧ر١٥ المسلسل الاجنبي — والت دزني ، ٨ر٠٠ الاخبار بالانكليزية ، ٨ر١٥ المسلسل الاجنبي — شيبي ، ٨ر٥٠ استعراض اجنبي منوع ، ٩ر٢٠ المسلسل الاجنبي — زوجات باتريك ، ٩ر٤٥ فيلم ثقافي صيني عن الريبان ، ١٠ر٠٥ الفيلم الاجنبي — الغابة العارية ، ١١ر٣٥ الختام بالسلام الوطني .

السهرة الليلة

« طائر الليل الحزين » و « الغابة العارية »

بالبرنامج الاول نقضي السهرة مع الفيلم العربي « طائر الليل الحزين » . بطولة : نيللي ، محمود مرسي ومحمود عبد العزيز . يحكي قصة شاب يحكم عليه بالاعدام بتهمة لم يرتكبها ، ويذهب ليبيت النائب العام ليثبت له براءته ، حيث كان ليلة الجريمة في منزل زوجة رئيس المخابرات . يقتنع بروايته ويساعده على اكتشاف الحقيقة .

بالبرنامج الثاني نقضي السهرة مع الفيلم الاجنبي « الغابة العارية » . بطولة : اليانور باركر — شارلتون هستون ، ويدور حول صياد مغامر في غابات اميركا الجنوبية وسط الهنود ، يرسل في طلب زوجته حيث يعاملها بجفاء لعدم تعوده على معاملة النساء بسبب ظروف حياته القاسية في الغابة .. ولكنها تثبت له انها قادرة على التكيف مع الحياة الجديدة .. فهل يغير ذلك من نظرته اليها ؟ .

السينما

● الاندلس
جون ساماج — جيمس وودز
في فيلم : جريمة في حقل البصل .

● السالمية :
نور الشريف — مديحة كامل
في فيلم : بريق عينيك .

● الحمراء :
جريجوري فورد — شريس كندي
في فيلم : الفرقة الانتحارية .

● السيارات :
محمود عبدالعزيز — يسرا
في فيلم : شيطان الجزيرة .

● الفردوس :
سونيل دوت — شاشي كابور
في فيلم : جانجا وسوارج .

● نورا في فيلم : الغيرة القاتلة

● غرناطة :
يوسف خان — اسية
في فيلم : سردار .

● الاحمدي :
نور الشريف — نورا
في فيلم : الغيرة القاتلة .

● سيارات الاحمدي :
دريد لحام
في فيلم : سمك بلا حسك .

● الفحيحيل الشتوي :
سراج بابو — سومالاتا
في فيلم : العش الهادىء

● الفحيحيل الصيفي :
شاشي كابور — موسمي
في فيلم : الاختبار .

● الجهرة :
نور الشريف — مديحة كامل
في فيلم : الرغبة .

● الصليبخات :
مادو — اميتا
في فيلم : الحر

● الجليب :
شاشي كابور — جيتندرا
في فيلم : النية .

فندق سي الكويت KUWAIT SEAS HOTEL

جدول النشاطات لشهر ديسمبر

٢٠ ٢٣ حفلة للأطفال
في صالة الحفلات . يومي ٢٠ و ٢٣ ديسمبر .
(حفلة للأطفال) من الساعة ٣,٣٠ الى ٦,٠٠ مساءً .
٦ د.ك . للطفل الواحد - ٣ د.ك للكبار .
البطاقات تباع ابتداءً من اليوم .

٢٥ حفلة غداء خاصة طهي جديد وفريد
في صالة الحفلات . يوم ٢٥ ديسمبر .
بوفيه خاص مع ديك رومي .
ابتداءً من الظهيرة إلى ٣,٣٠ بعد الظهر .
٥,٥٠٠ د.ك . للكبار .
٣,٠٠٠ د.ك . للصغار (تحت العشر سنوات) .
في مطعم الفالكون . يوم ٢٥ ديسمبر
طهي جديد وفريد . وجبة يومية .
الغداء من ١٢ ظهراً إلى ٣,٣٠ بعد الظهر .
العشاء ابتداءً من الثامنة مساءً .
٦,٧٥٠ د.ك . للشخص . البطاقات تباع ابتداءً من اليوم .

٣١ عشاء حافل
في مطعم الفالكون . يوم ٣١ ديسمبر .
عشاء حافل .
وجبة يومية في مطعم الفالكون .
من الساعة ٩ إلى ٢ بعد منتصف الليل .
١٥ د.ك . للشخص - البطاقات تباع من اليوم

للحجز هاتف ٦٥٧٠٠٠ / ٦٥٧٧٠٠

في ذكرى ميلاده الحادية عشرة بعد المائتين

بتهوفن .. طفل محروم عزيز النفس رفض الانحناء للنبلاء لإدراكه بأنه أفضل منهم!

● والده السكير أراد أن يجعله « موتسارت » الثاني من أجل المال فقط .. فخابت آماله

● كتب أروع مؤلفاته الموسيقية بعد اصابته بالصمم التام

(اعداد : عبد الجليل الخولي)

ذات مرة ، قال الشاعر الروائي الفرنسي فيكتور هوغو « شأن المانيا في قارة اوروباشأن الهند في اسيا ، هي قلبها ومصدر فلسفتها وعلومهاوفنونها كافة . وبمقدمة الابطال فيها اعلام الموسيقى ، وتاج هؤلاء بتهوفن » .

وامس مرت الذكرى الحادية عشرة بعد المائتين لميلاد هذا الموسيقار الكبير الذي طبقت شهرته الافاق ، وانتشر اسمه حتى بين من لم يسمعوا شيئا من موسيقاه ، لسعة صدى موهبته المدهشة .

ولمناسبة هذه الذكرى ،ننشر في ما يلي لمحات من سيرة حياة الفنان ، وترجمة لمراحل ابداعه :

ولد « لودفيج فان بتهوفن » في ١٦ ديسمبر ١٧٧٠ ، في مدينة « بون » بالمانيا من اب يدعى « جوهان » وام تسمى « ماريا ماجدلينا لايم » .

وقد نشأ الصغير بتهوفن في اسرة تمتهن الفن ، حيث كان جده ووالده مغنيين في جوقة الحاكم وفي الكنيسة ، وفي حين كان جده معروفا باستقامته ونجاحه في اعماله ، كان والده سكيرا لا يفكر بمسؤولياته الاسرية .

وسمي « لودفيج » على اسم جده ، الذي عاش في كنفه واحبه الا ان الاخير توفي قبل ان يتجاوز بتهوفن الثالثة من عمره .

ويرجع الفضل في اكتشاف موهبة الصغير الفنية وحبه للموسيقى في سن مبكرة الى والده ، فقد كان بتهوفن ، وهو في الثالثة ، يقف على الكرسي امام مفاتيح البيانو ،ويتأثر بالانغام الصادرة منه الى حد انهمار دموعه .

طفولة معذبة

وخطرت لوالده ، حينذاك ، صورة « موتسارت » الطفل الموسيقار المعجزة ، الذي استطاع كسب تقدير الامراء والشرفاء وهو في السادسة من عمره ، فاراد ان يجعل من ابنه « بتهوفن » معجزة اخرى ، ليستطيع كسب المال بواسطته .

واخذت صورة « موتسارت » تطغى على تفكير الوالد السكير حتى قلبت حنان الابوة الى قسوة ، حيث كان ياتي كل ليلة متاخرا بصحبة صديقه « توبياس بفيفر » مدرس البيانو ، ليوقظ « بتهوفن » الصغير ويجبره على التمرين حتى الصباح ، وكان ذلك يحدث حتى في الليالي قارسة البرودة .

ولم يجد بتهوفن هناء في طفولته ، فنما ضعيف الصحة ، منطويا ، قميئا ، مغلوبا على امره ، مرتبكا شاردا ، مهمل المظهر .

وبرغم كل ذلك العناء ، تحلى بتهوفن بصفات الاعتزاز بالنفس ، والصدق ، وكان ذا شخصية قوية الارادة عاطفية مندفعة ثائرة .

وقد تجلت صفاته تلك منذ الطفولة عندما احس والده بانه اجاد الموسيقى ، فقرر ان يصطحبه الى « كولون » ليعرضه على الامراء والاشراف ، طمعا في المال . وكلف والدته باعداده للرحلة ، وتعليمه كيفية التصرف . فلما اخبرته بانه عندما يحيي مثل تلك الشخصيات يجب ان يحييها بانحناءة خاصة ، قال لها على الفور : « يا امي ، كيف احييهم بانحناءة خاصة وانا اشعر بانني احسن من هؤلاء الاشراف ؟ » .

وانتهت الرحلة بالفشل ، حيث لم يعجب عزفه تلك الشخصيات ولم ينل رضاها مثل « موتسارت » فتلقى التعنيف والضرب من والده ، غير انه لم يعترف بفشله ، بل قال « ربما لكل منا — انا وموتسارت — وجهة نظر مختلفة، بل ربما اكون في يوم ما اشهر منه » .

ومن مواقف الاعتزاز بالنفس التي طبعت شخصية هذا الموسيقار المحروم انه دعي ذات مرة الى حفل في قصر احد الامراء ، واذا باحد النبلاء المدعوين يساله في كبرياء عما اذا كان يفهم ايضا في آلة الكمان ، ولم يجب عن السؤال ، بل غادر الحفل متسللا ، وفي اليوم التالي تلقى الامير صاحب الدعوة رسالة منه يقول فيها : « ايها الامير .. انكم مدينون بمركزكم للصدفة والوراثة ، اما انا فمدين بمركزي لنفسي ، ان الارض تحمل على ظهرها وفرة لا تنقص بل تتزايد من الامراء ، ولكنها — على طولها وعرضها — لا تحمل الا بتهوفن واحدا » .

الاستاذ ينسى نفسه

في ايار سنة ١٧٨٧ توجه « بتهوفن » الذي اصبح في السابعة عشرة ، الى فيينا ، قاصدا الاستاذ « موتسارت » الذي كان لا يعرف غيره هناك ، حاملا معه خطابا موجها اليه من « كريستيان نيفا » .

غير انه لم يستطع مقابلة « موتسارت » الذي كان مضطرا في هذا الوقت الى مغادرة فيينا لمرض والده الشديد ، فحصل على موعد بمقابلته بعد اسبوعين .

وفي الموعد ذهب بتهوفن ، وكان « موتسارت » يهم بالخروج من المنزل ، حيث كان على موعد ، الا ان الصدفة شاءت ان يسمع الاستاذ بعض معزوفات « بتهوفن » ، فلقد كان بحجرة انتظاره بيانو ، اثار انتباه بتهوفن ، فاخذ يعزف عليه بعض الحانه فاسترعت انتباه موتسارت واثارت اعجابه ، مما جعله ياتي اليه مثنيا ، واعطاه لحنا صعبا ليعزفه ، فعزفه بجودة عالية جعلت « موتسارت » ينسى موعده ، وجعلته يحس بان موسيقى بتهوفن تختلف عن غيرها ، فقال له « سوف تكون تلميذي حقا انك عبقري » .

امال وآلام

وزادت امال « بتهوفن » واتسعت طموحاته بعد ثناء الاستاذ عليه، غير ان القدر لم يشأ لها ان تتحقق، فلقد كان على موتسارت ان يسافر خارج فيينا لمدة شهرين يراقب فيها اخراج اوبراه « دون جيوفاني » .

اما هو فقد وصلته رسالة تخبره بمرض والدته الشديد ، وكان لا بد له من العودة الى بون حتى يراها ويطمئن على صحتها .

وتوفيت والدته بعد رجوعه فاضطر للاقامة في بون حتى يعمل ويرعى اخوته ، وظل فيها خمس سنوات ، الى ان عاوده الحنين الى فيينا ، ولكن الحسرة كانت تؤلمه، فلقد زادت الامه ، وضاعت اماله، لان استاذه موتسارت كان قد توفي خلال تلك السنوات .

وبعد بلوغه الثانية والعشرين عاد « بتهوفن » ثانية الى فيينا ، وليتخذها مقرا لاقامته ، وليدرس على يدي « هايدن » وفي غضون ثلاث سنوات حقق نجاحا كبيرا ،جعله معروفا لدى الشعوب الاوروبية كلها.

وفي احدى حفلاته ، عزف مقطوعة ، ضجت القاعة بعدها بالتصفيق والتهليل ، مما جعل استاذه يتقدم منه قائلا : «احسنت ولكن عندما تطبع مقطوعاتك يجب ان تذكر عليها ان المؤلف كان تلميذ هايدن » .

بتهوفن الشاعر

عشق بتهوفن الموسيقى واحبها.. غير انه احب غيرها من الفنون ، ومنها الشعر ، وخاصة الشعر الثوري ، وكانت له تجارب في كتابته ، ويوضح ذلك انه في عام ١٧٨٩ ، في الوقت الذي انفجرت فيه الثورة واخذت تغمر اوروبا باسرها ، التحق بتهوفن بجامعة « بون » التي كانت بؤرة للافكار الجديدة في ذلك الوقت ، وعندما كان يحضر دروس الادب الالماني التي يلقيها الاستاذ « آوج شنيدر » بلغت انباء سقوط « الباستيل » الى بون، فالقى الاستاذ على طلابه قصيدة هزت مشاعرهم والهبت حماسهم .

وفي العام التالي اي في سنة ١٧٩٠ نشرت مجموعة من القصائد الثورية كان بتهوفن ، وهوفه وسيكرس والعائلة برونتسغ من اشهر مؤلفي قصائدها .

بيتهوفن .. والحب

ولم يتزوج بتهوفن طول حياته، ربما لان اغلب من تقدم اليهن كن من طبقة اجتماعية اعلى من طبقته، وربما يرجع ذلك الى سبب اخر يوضحه لنا هيمل عازف البيانو المشهور في قوله :

« انه يوجد اكثر من مائة سيدة تتمكن من عزف البيانو ، احسن مني وكلهن يتقن الى الاستمتاع بعزف بتهوفن ، والتصفيق له بجنون واعجاب .. ولكن اي واحدة منهن لا يمكن ان تقبل ان تطارحه الغرام لانه لا توجد من تستطيع ان تخص عظيما بعيد المنال بغرامها خاصة اذا كان هذا العظيم اصم ..»

غير ان عاطفته وحساسيته المفرطة كثيرا ما قادته الى الوقوع الدائم في الحب ، ويبدو ان حبه الاول كان تجاه « الينورادي برونتغ » التي كانت رفيقة طفولته والتي كان يعلمها الموسيقى والشعر .

ويبدو ان الايطالية « جيوليتا غيتشياردي » كانت موضوعا اخر لهواه وحبه وقد خلدها باهداء سوناتاه الشهيرة المسماة « في ضوء القمر » سنة ١٨٠٢ .

الابداع بعد الصمم

لازم المرض « بتهوفن » منذ طفولته فقد اصيب بالجدري ، وكان يعاني من امراض مزمنة حادة في معدته، ومن آلام في اذنيه غير انه تغلب على كل هذا .

وفي عام ١٧٩٨ اصيب بالصمم التام ، مما جعل الياس يتسرب اليه ويداهمه حتى انه فكر في لحظة بانه يتعين عليه ان يضع نهاية لحياته بدلا من حياة المنفى التي ستفرض عليه . غير ان قوة ارادته جعلته يصارع القدر بعمله ، فكان كلما اشتد عليه الصمم ، زاد امكانية على سماع الاصوات الالهية التي دونها في موسيقاه ، وحينما وصل الصمم منتهاه ، انتج وابدع اعظم اعماله ، بل اعظم اعمال البشرية على الاطلاق ، وهو سيمفونيته التاسعة التي قال عنها « فاجنر »: « اننا ننظر الى هذا العمل كعلامة تاريخية تحدد عهدا جديدا في هذا الفن العالمي .. فمن خلاله عاش العالم ظاهرة نادرة قلما يجود التاريخ بمثلها .. في اي زمان او اي مكان » .

● بتهوفن

اعمال بتهوفن الفنية

يمكن القول بان انتاج بتهوفن الفني ينحصر في : تسع سيمفونيات ، وكثير من مقطوعات الكونشرتو ، وكثير من مقطوعات السوناتا التي يقرب عددها من ٣٢ سوناته ، قال عنها النقاد بانها كنيلة وكافية لتخليد وتمجيد بتهوفن ، حتى لو لم يكتب في حياته غيرها . واوبرا واحدة هي « فيديليو » .

كما يمكن تقسيم حياته الفنية الى ثلاث مراحل :

● المرحلة الاولى : وهي التي اتسمت فيها اعماله بالطابع الكلاسيكي وقد شهدت هذه الفترة من انتاجه ما يقرب من خمسين عملا موسيقيا تتضمن العديد من سوناتات البيانو واهمها « ضوء القمر » المؤثرة ، السيمفونيتان الاولى والثانية » .

● المرحلة الثانية : اتسمت فيها اعماله بالشاعرية والثورية وبشخصيته الرومنتيكية ، وخلالها انتج سيمفونية « كوريولان » و « اجمونت » .

الخامسة واوبراه الوحيدة ،وافتتاحيات

● المرحلة الثالثة : تضمنت انتاج سيمفونيته التاسعة ، والقداس الكبير ، وسوناتاته ورباعياته الوترية الاخيرة .

وقد انتهت هذه المرحلة بوفاته في ٢٦ اذار عام ١٨٤٧ .

المراجع :

١ — بتهوفن — تاليف الدكتور حسين فوزي .
٢ — بتهوفن — تاليف رومان رولان وترجمة فؤاد ايوب .
٣ — بتهوفن — (سلسلة العباقرة) .
٤ — تاريخ الموسيقى — تاليف عفيف نقفور .
٥ — دعوة الى الموسيقى — تاليف يوسف السيسي .
٦ — الموسيقيان الاصمان — تاليف الدكتور محمود احمد الحفني .
٧ — الموسوعة العربية الميسرة.
٨ — Encyclopedia Britanica

ملاحظات على مجلة "الثقافة العالمية"

محاولة ضعيفة في ميدان متقدم

● ترجمة عشرة مواضيع كل شهرين عديمة التأثير في واقع تغمره ترجمات الصحف والمجلات يوميا

وسط بحر متلاطم من المجلات الحديثة المنوعة ، التي تصدرها جهات رسمية واخرى خاصة في مختلف الاقطار العربية ، جاء المجلس الوطني للثقافة والفنون والاداب في الكويت ، ليخوض بمجلة جديدة تضاف الى منشوراته الثقافية الاخرى .

هذه المجلة هي « الثقافة العالمية » وهي خاصة بترجمة الجديد في الثقافة والعلوم المعاصرة ، وقد صدر عددها الاول في نوفمبر الماضي ، حيث تصدر مرة كل شهرين .

ولاول وهلة يتكون لدى القارىء احساس بان المجلس ماض في خطة دقيقة لنشر الثقافة في البلاد بكل السبل المتاحة ، وهذا صحيح الى حد ما ، لكن وقفة تأمل امام « الثقافة العالمية » تكشف عن أن خطة النشر دقيقة وسريعة التنفيذ ، لكنها غير مقرونة بخطة تعادلها قوة ، من حيث نوعية الاختيار والتنفيذ ، في وقت يتطور النشر فيه بشكل يتطلب التجديد كل يوم ، لارضاء القارىء والاحتفاظ به .

الترجمة وحدها لا تكفي

ان ترجمة المقالات الحديثة في مجالات الفنون والاداب والعلوم وغيرها عملية مطلوبة ، لكن ينبغي أن يرافقها انتقاء حسن ، وتنفيذ جميل يغري المرء بمتابعتها ، بالنظر لكثرة المجلات الصادرة في هذا المجال ، وعلو قيمتها من الناحيتين المذكورتين انفا .

ولكي تقوم جهة رسمية مختصة مثل المجلس الوطني للثقافة ، على خطوة اصدار مجلة ثقافية منابعها الثقافة العالمية ، يجب أن يسبق ذلك تصور عام للاضافة التي يمكن أن تقدمها في هذا الميدان ، وللسبل التي تجعلها — من الناحية الفنية — مؤهلة لمنافسة غيرها ، ولجدوى طول المدة الزمنية بين عدد واخر .

وهذا ، على ما يبدو ، لم يؤخذ في الحساب مطلقا ، برغم صدور العدد التجريبي منذ مدة طويلة ، مما فسح في المجال للاخذ بالمقترحات المختلفة ، واجراء التغيير او التبديل او التحوير المطلوب .

المادة قليلة والزمن طويل

ويمكن ان نجمل ملاحظاتنا في هذا الشأن بعدد من النقاط ، لعل الهيئة المختصة بتحرير المجلة ، تفيد منها في اعدادها المقبلة ، اذا ما بدت مقبولة .

● في رأينا ان تخصيص مجلة تظهر كل شهرين لتقديم عشرة مواضيع مترجمة للقارىء ، لم يعد امرا مدهشا ، الا اذا اخذنا الدهشة بمعناها السلبي ، ذلك لان واقع كثافة النشر — من صحف ومجلات وكتب — تجاوز هذه المرحلة ، فكل هذه المنشورات تحفل يوميا واسبوعيا وشهريا ، بحشد متغاير من المواضيع المترجمة في شتى المجالات ، ويمكن لقارئها أن ينشغل تماما عن معرفة أن مجلة اسمها « الثقافة العالمية » قد صدرت . ولذلك فقد كان ينبغي تقليص مدة الصدور ، لتكون شهرية ان لم تكن نصف شهرية . ومن جهة ثانية كان ينبغي الاكثار من المواضيع ، وتنويعها ، ومراعاة التشويق فيها ، واضاءة جوانبها للقارىء ، لكي لا يعتبرها من المسلمات في اتجاهاتها الفكرية المختلفة ، أو في الاقل ، لكي يكون على بينة من الراي والراي الاخر ، وهذا امر جديد يمكن ان تتميز المجلة به عن مثيلاتها .

« ميشيما » ماذا ؟

ومثال للاضاءة في هذا الميدان ، كتابة هامش تحت الموضوع المترجم عن الروائي الياباني « يوكيوميشيما » ذلك لان ما يترجم عن حياة واعمال هذا الكاتب يحمل عادة وجهة النظر الغربية ، و « ميشيما » مهما تكن قابليته الادبية ، هو نوع من الصناعة الغربية ، اضافة الى أن هناك علامات استفهام كثيرة حوله ، من حيث ميوله الصهيونية وعدائه للشعب الفلسطيني .

● وعلى قلة مادتها ، بدت المجلة كئيبة ، وكانها تقرير رسمي ، في حين اصبحت الصورة عنصرا مهما في نشر الخبر أو الموضوع ، وبخاصة اذا كانت صورة ملونة ، اضافة الى أن الورق العادي الذي طبعت به ، كان يمكن استبداله بورق اجمل شكلا ، واكثر قابلية على استيعاب الصور والرسوم ، واكبر حجما لاستيعاب التفنن في الاخراج ، الذي اصبح العمود الفقري لاي منشور . فليس المهم فقط ان تكون المادة جيدة ، بل ينبغي ايضا ان تكون طريقة عرضها جيدة ، وهذا ما يحققه الاخراج الجيد .

● تقارير المراسلين مواضيع حية وممتلئة ، الا ان ضعف المستوى الفني للمجلة جعلها باردة حيث كانت قابلة لاحتواء صور متعددة لكن ما نشر معها من صور ، جاء من قبيل « رفع العتب » وبشكل ضامر جدا .

مطلوب الاستفادة من الاخرين

وعلى كل ذلك فان المجلة لن تشكل اضافة في ميدانها ، اذا لم تاخذ باسباب كونها منافسة لعدد هائل من المجلات جميلة المواضيع، جميلة الاخراج ، فاخرة الورق ، سريعة الظهور .

ولكي تكون في مستوى تلك المجلات — ولا نقول بمستوى التفوق عليها — وقدرتها على اجتذاب القارىء ، فان المطلوب من القائمين عليها الاستفادة من التجارب الاخرى ، والبذل بسخاء لاظهارها بالشكل والمضمون اللائقين ، خصوصا أن من بين تلك التجارب الناجحة التي احتوت قطاعا كبيرا من القراء ، ما يصدر عن جهات خاصة ضيقة الموارد، ليست لها ميزانية جهة رسمية كالمجلس الوطني للثقافة والفنون والاداب .

المحرر

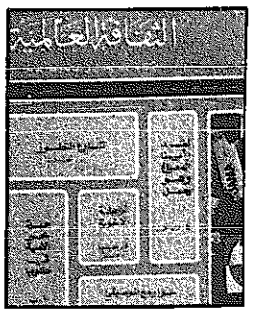

● غلاف العدد الاول من المجلة .

في الحياة داخل زنزانة

بمسرحية "رقابة مشددة" للمعهد العالي

يجري طلبة الصف الثالث بقسم التمثيل والاخراج حاليا بروفات مسرحية « رقابة مشددة » تاليف « جان جينيه » . وذلك على مسرح الشامية بالمعهد العالي للفنون المسرحية .

والمسرحية من الاعمال العبثية التي طغت على الفكر الاوروبي عقب الحرب العالمية الثانية ، حيث فقد كثير من مفكري الغرب الثقة في تصورهم للحياة بعد حرب دامت ست سنوات .

وكان « جان جينيه » في مسرحيته هذه تعبيرا مجسدا للمسرح العبثي ، حيث يقدم ثلاثة شخوص في داخل زنزانة تمثل الاجيال الثلاثة في الحياة.

فالاول هو « اخضر العينين » او الرئيس الكبير وهو اكبر الثلاثة عمرا .. لذا فهو في انتظار حكم الاعدام على جريمة اقترفها بسبب ظروف قاهرة .

والسجين الثاني هو « موريس » ويمثل الجيل الاخير من الفتيان وعليه حكم بالسجن مدى الحياة

اما السجين الثالث فهو « لفيراه » وهو الجيل الوسط الذي ينتظر الافراج عنه بعد ثلاثة ايام ...

وتتشابك الاحداث وتتوالى المواقف ويدرك « لفيراه » ممثل الجيل الوسط أن هناك مؤامرة ضده بين جيل الشباب وجيل الكبار ، ويشعر بالوحدة والضيق من علاقة تربط الرئيس الكبير اخضر العينين و « موريس » الفتى الصغير .. فيقتل الفتى الصغير ، وبالتالي يظل حبيس الزنزانة .

ويتحدث مخرج المسرحية د. سناء شافع عن اختياره لمسرحية « رقابة مشددة » فيقول :

— الفكر العبثي ومسرح العبث برغم سيادتهما لفترة غير قصيرة على العقلية الاوروبية ، اختفيا بعد أن اثبتا انهما فكر متشائم لا يقدم بديلا ولا حلولا للمشاكل التي يعرضها .

ولادانة مسرح « العبث » ينبغي أن نتعرف عليه ونقدمه ليصبح معروضا للنقاش والجدل .

يشترك في بروفات العرض طلبة المصف الثالث من قسم التمثيل والاخراج وهم : محسن وجيه ، وداود حسين ، وجهاد العطار ، وعبد الله الاستاذ ، وابراهيم بوخليف ، وموسى عبد الرحمن .

والمسرحية ستعرض على مسرح الشامية بالمعهد العالي في العاشر من يناير المقبل .

● د. سناء شافع

● المساجين الثلاثة الحياة الزنزانة .

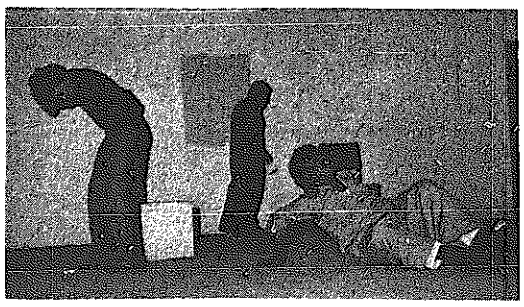

● حوار حاد بين الرئيس الكبير و « لفيراه » .

أسرة مركز بحوث المناهج
تناشد الدكتورة /
صالحه عبد الحكيم شرف الدين
أعزائها بوفاة / خالها
للفقيد الرحمة ولذويه الصبر والسلوان

الرابطة الاسلامية لطلبة فلسطين تعرض مسرحية « عز الدين القسام »

تقدم الرابطة الاسلامية لطلبة فلسطين في الكويت ، عرضا لمسرحية « عز الدين القسام جهاد شعب » وذلك على مسرح كلية الحقوق ، يومي الخميس والجمعة ١٧ و ١٨ ديسمبر الجاري .

وسيكون العرض الاول خاصا بالطلاب ، ويفتح الستار في الساعة السابعة والنصف مساء .

اما العرض الثاني الخاص بالبنات فسيبدأ في الساعة الخامسة والربع مساء .

المعرض العربي لرسوم الأطفال :

لجنة التحكيم تؤجل اختيار اللوحات الفائزة إلى اليوم

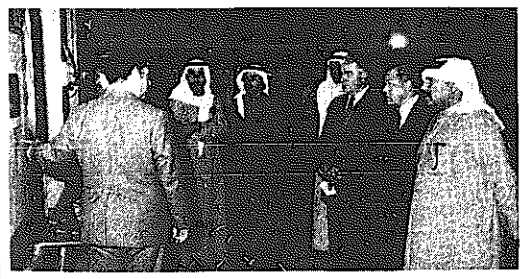

● رئيس اللجنة وبعض الاعضاء ومندوبو المجلس الوطني امام احد الاجنحة .

اجلت لجنة التحكيم ، الى اليوم اختيار خمسين لوحة فائزة من اصل ٢١٥ لوحة مشاركة في المعرض العربي لرسوم الاطفال الذي يقيمه المجلس الوطني للثقافة والفنون والاداب ، والذي سيفتتح في ١٩ ديسمبر الجاري ويستمر لغاية ٢٨ منه .

وقد تحدث رئيس اللجنة الاستاذ محمود احمد سويلم الموجه العام للتربية الفنية بوزارة التربية عن سبب قرار اللجنة التي اجتمعت امس واتخذت قرارها بهذا الشأن فقال :

ان قرار التاجيل لا بد منه لكثرة اللوحات المشاركة ولاتاحة الفرصة لاعضاء اللجنة لكي تحكم عليها بدقة على اسس موضوعية ، فالتسرع ليس في صالح المعرض الذي يعتبر الاول من نوعه خاصة وان تعبيرات الاطفال ليس من السهل كشفها كما يكون الامر في لوحات الكبار التي تكون عادة واضحة ومفهومة .

واضاف: ان لجنة التحكيم تتكون من السادة : محمود الرضوان ، وجاسم بو حمد ، (وهما فنانان تشكيليان من المرسم الحر) ونجيب محمد احمد ومحمد صفوت سليم (وهما موجهان فنيان بوزارة التربية) وخالد سليمان المضيان ، عضو مراقب من المجلس الوطني للثقافة والفنون .

وقد تم الاتفاق على ان يختار كل عضو خمسين لوحة ثم يتفق على اللوحات التي اختارها خمسة او اربعة او ثلاثة اعضاء لمناقشة اسباب اختيارها .

واضاف الاستاذ سويلم :

وكل لوحة ستستغرق عملية مشاهدتها واختيارها عشر دقائق .

وقد دعيت للاشتراك في هذا المعرض جميع الدول العربية ، ولبت الدعوة اربع عشرة دولة ، ومنظمة التحرير الفلسطينية .

أسبوع السينما السورية يبدأ السبت المقبل

أربعة افلام روائية طويلة .. وثلاثة أخرى قصيرة

● ملصقات ثلاثة من افلام الاسبوع

يقيم نادي الكويت للسينما اعتبارا من يوم السبت المقبل ، اسبوع السينما السورية ، وستقدم عروض هذا الاسبوع في قاعة الاجتماعات بغرفة تجارة وصناعة الكويت ، في الساعة الثامنة مساء .

ويشتمل الاسبوع على عروض اربعة افلام روائية طويلة ، ترافقها ثلاثة افلام قصيرة هي : الفائدة ، العودة ، السلام .

وسيكون عرض الافلام الروائية الطويلة كالتالي :

● السبت ١٩—١٢—١٩٨١ :

« المصيدة » تمثيل : عبد الهادي الصباغ ، سمر سامي ، اسامة خلقي. قصة وسيناريو: علي عقلة عرسان. اخراج : وديع يوسف .

● الثلاثاء : ٢٢—١٢—١٩٨١ :

« بقايا صور » .

تمثيل : منى واصف ، اديب قدوره، نائلة الاطرش .

رواية الاديب : حنا مينا .

سيناريو : سمير ذكري — محمد مرعي — نبيل المالح .

اخراج : نبيل المالح .

● السبت ٢٦—١٢—١٩٨١ :

« القلعة الخامسة » .

تمثيل : عبد الفتاح مزين ، اسامة خلقي ، اسعد فضة ، نادين .

قصة : فاضل عزاوي . سيناريو : صنع الله ابراهيم . اخراج : بلال الصابوني .

● الثلاثاء ٢٩—١٢—١٩٨١ :

« الابطال يولدون مرتين » .

تمثيل : عماد حمدي ، منى واصف، صباح جزائري .

سيناريو واخراج : صلاح دهني .

اعلانات مبوبة

هاتف مباشر : ٨٣٤٣١٠ / ٨٣٤٣١١

ساعة مع آلة حاسبة

فقط ٥٫٠٠٠ د.ك

ولدينا ساعة الكترونية بسعر ١٫٥٠٠ دينار

وكذلك تشكيلة كبيرة رجالية ونسائية

ملاحظة : اسعار خاصة للجملة

الكويت / مقابل مجلس الوزراء / بلوك ٣ الدور الثاني مكتب ٤٥ / الفحيحيل / شارع الدبوس / عمارة قيس الغانم / الدور الاول / فوق البنزانين رقم ١٠٨

إلى المقاولين واصحاب المباني

يسر مؤسسة سمار للمقاولات بأن تعلن عن وصول كميات من جميع انواع الرخام الإيطالي والجرانيت الايطالية .

الاتصال ت / ٥٢٠٣١٠ / ٩٠٠٠٢٧

فرع خاص لتوريد وتركيب الحجر الأردني وتركيب الرخام الايطالي .

ستصلنا من المانيا بالشهر القادم سيارات مرسيدس جديدة طراز ١٩٨٢ ومستعملة .

فبادر بحجز سيارتك الآن للاستفسار الرجاء الاتصال بهاتف ٤٢٥٩٤٨

السيد / جورج فرحيان

مفقود

١ - جواز سفر مصري باسم السيد عبد الله عبد المنصف الشافعي

٢ - جواز سفر سوداني باسم نظيره آما .

يرجى ممن يعثر عليهما الاتصال بهاتف / ٦٥٥٩٣٥ ظهرًا أو ٤٢٤٩٣٥ صباحًا او تسليمه لمخفر الرميثية حرصًا وكافأة

مطلوب

إجازة منجرة للبيع مع المكائن أو بدون بسعر مغرٍ أو للايجار .

المراجعة ت : ٨١٢٣٠٥ / ٨١٦٢٧٤

السيد / محسن جاسم

فرصة لا تعوض

بمعرض لبساتين الخضراء / السوق الكبير / خلف مصر للطيران وبجانب مصر للسياحة / بدلة شتوي ٢ قطع من اجود الانواع بـ ١٥٫٥٠٠ د.ك

ت / ٤٣٧٨٠٥

للبيع

عدد ٤ تركتورات أحجام مختلفة كتربلر

لمزيد من التفاصيل يرجى الاتصال ت :

٤١٨٧١٩

٤٣٠٨٧٦

للبيع

مكتب بالسالمية في شارع سالم المبارك بكامل الديكورات والتلفون / السعر بعد المعاينة / الاتصال ت ٦٥٠٠٩٠ عدمان الله من الساعة ٦ - ٨ مساءً

مطلوب

قيمة سورة في احدى المناطق التالية / الفنطاس صبحان / سلوى وتكون مساحتها من ٧٥٠ م٢ - ١٠٠٠ م٢ / ت ٥٤٣٣٦٤

٤٫٣٠ - ٨ مساءً

للبيع نقدًا او بالتقسيط

لدينا شاحنات مرسيدس سوبر جديدة للبيع نقدًا او بالتقسيط .

المراجعة ت / ٥١٢٧٣٩ / ٣٣٨٠٨٣

للبيع

سيارة مرسيدس SE ٢٨٠ لون ابيض فرش كحلي اتوماتيك فتحة بالسقف موديل ١٩٨٠ خرجت في شهر ٩ / ٨٠ للمعاينة ت :

٥٤٨٨٤٠ أبو خالد

للبيع

سيارة رولز رويس سلفر شادو ٨ بحالة ممتازة من الوكالة ديسمبر ٨٠

تلفون : ٤٤٧٧٤٥ / ٤٤٧٩١١

مطلوب لشركة نقليات

سائقي تريلات بشرط توفر اجازة قيادة كويتية عامة وخبرة سابقة

للاتصال تلفون ٨٣٤٦١٦

مطلوب

فيلا لمدير عام شركة كبرى /

ت / ٥٥٢٠٣٥

مطلوب

نجارون

قصر الديكور

تلفون ٥٦٢٠٣٢

مطلوب للايجار

رخصة مطحنة

تلفون ٤١٧٦٧٧

٤٣٤٧٤٣

لصيانة منازلكم الكهربائية والصحية

تلفون ٥٥٥٦٢٩

٥١٩١٤٤

الناصر للتاجير

السيارات الأمريكية وهوندا أوتوماتيك

النقرة / شارع المغرب / قرب مستوصف حولي الجنوبي /

تلفون ٥٣٠٦٩٨

للايجار

معرض ومكتب مؤثث مع تليفون واجازة استيراد عامة يقع في منطقة الشويخ الصناعية / خلف شارع البنوك .

للمراجعة تليفون ٣١٣٤١٥

بعد الساعة الثانية عشرة ظهرًا .

مطلوب لورشة تلفزيون

فني يجيد تركيب ايريالات التلفزيون دوام كامل ويكون حاصلاً على اجازة قيادة .. سيحدد الراتب حسب الكفاءة

ت / ٥٢٨٨٩٩

للبيع

بضاعة معرض كامل كبير للتحف والهدايا الشرقية وقطع السجاد مختلفة البيع بالكامل يرجى ممن يعنيهم الأمر الاتصال لتحديد موعد المقابلة

٤٤٣٦٢٦

مفقود

فقد بتاريخ ١٩٨١/١١/٢٠ لوحتان لسيارة وانيت نقل سعودية رقم ١٥١٠٣ ، يرجى ممن يعثر عليها الاتصال بهاتف ٨١٥٧٠٨ او ٨١٣٣١٩

مطلوب

كوافيرة درجة اولى للعمل براتب مغر في صالون النورس بمنطقة جليب الشيوخ ، مقابل البنزين .

تلفون ٧٣٤٥٢٠

٧٣٦٢٦٦

للايجار

شقق غرفة نوم وصالة ومطبخ وحمام « غير مكيفة » السالمية / شارع يوسف البدر .

الايجار مع الماء ١٤٥ د.ك شهريًا

سرداب مساحته ٣٥٠ م٢ بالسالمية / للمراجعة ت / ٤٢٩٧١٦

ورق جدران اسباني

سعر المتر ٦٠٠ فلس

مع منظر للباب مجانًا ، اصباغ / المنيوم ، اسقف صناعية قواطع بارتشن ، تركيب سجاد / ارضيات بلاستيك كهرباء / تلفون ٦١٧٤٩٥ - ٦١٧٧٢٠

مطلوب

كوافيرة

تلفون : ٧١١٥٠٧

من الساعة ٨ صباحًا الى ٨٫٣٠ مساء

للايجار

دور ثاني مع العائلة يفضل زوج وزوجته بكيفان

تلفون ٨١٥٠٧٤

أبو علي

للبيع أو للايجار

أجازة أقمشة وملابس جاهزة

تلفون ٧٣٣٥٠٣

٧١١٩٧٧

أبو مشعل

مطلوب

معلمو تركيب برادي ويفضل من لديه رخصة قيادة .

وخياطين برادي

ت : ٤٢٥٨٧٣ أبو محمد

مطلوب

كوافيرة

درجة اولى

المراجعة

ت / ٦٣٢٨٢٨

للايجار

شقق وسرداب بحولي ، مكونة من غرفتين وصالة ، تكييف وتدفئة مركزية ، ايجار الشقة ٢٥٠ دينار .

تلفون ٥٤٠٠٧٦

من الساعة ١ - ٥ مساء

جمال

لدى

شركة معروف التجارية خشب اميركي وكندي جميع العينات ، اسعار مغرية .

تلفون : ٨٣٤٢٢٠

٨١٣٣٨٦

للبيع لعدم التفرغ

محل تجاري بالمباركية موقع تجاري هام سوق الدعيج التجاري ، الدور الاول .

للمراجعة : محل رقم ٧ بالدور الاول ابو فاس

للبيع لعدم التفرغ

معرض نوفوتيه مع البضاعة بموقع ممتاز

تلفون ٧٤٠١٤٤

الازياء المغربية

إختصاصنا

مؤسسة

أحمد المرشد للازياء

السوق الكبير / ت ٤٤٦٩٤٠

جملة ومفرد - اسعار خاصة للجملة

تعلن مؤسسة المطيران العقارية

عن شراء وبيع اراضي وبيوت وبنايات في جميع مناطق الكويت .

وعن استئجار وايجار الفلل والشقق .

كما يوجد شقق في بنايات جديدة ، تكييف مركزي من غرفتين وصالة وصالون وغرفة بـ ٢٨٠ دينار .

تلفون ٤٦٨١٤٣ - ٤٦٨١٤٤ - ٤٦٨١٤٥

للايجار

بناية ديلوكس ٣ أدوار كل دور من شقتين كبيرتين ٣ غرف و ٤ غرف وحمامين ومطبخ مجهز بالعارضية .

٢ - سراديب كبيرة بالرقعي والعارضية .

٣ - دكاكين بالرقعي .

٤ - موطة مع ملاحق ١٢٥٠ م٢

المراجعة ت / ٤٤٧٧٤٥

٤٤٧٩١١

الى تجار الجملة والورش

Taylor TBO R

تعلن مؤسسة

بدر عبد الله المطوع للتجارة والمقاولات

الوكيل العام في الكويت والشرق الاوسط لمصانع

TAYLOR LOCK CO.

الامريكية والمنتجة لجميع انواع المفاتيح لجميع الاغراض والسلندرات ومكائن تسنين وخراطة المفاتيح عن توفر تركيبات جاهزة للتسليم

لمزيد من التفاصيل يرجى الاتصال بالوكيل على ت ٥٢٦١٤٤ / ٤٢٦١٣٩ / ص.ب ٢١٤٩ / صفاة / كويت تلكس ٢٢٢٦١ / ملاحظة / مطلوب موزعين في كافة الدول العربية

للايجار

فيلا من دورين وملحق بمشرف

قطعة ٦ قسيمة ٨٣

المقابلة شخصيا

للبيع

سيارة رولز رويس طراز ٧٧ اللون كحلي ميتاليك .

تلفون ٨٣١١٢٣

للبيع أو للاستثمار

مكتب تجاري وسط البلد بكامل محتوياته مع اجازة تجارة ومقاولات عامة .

تلفون ٤٣٣٠٩١ ، ٤٣٢٨٩١

من الساعة ٤ - ٧ مساء .

مطلوب بائعة

لمعرض لوحات

ت : ٤٥٥١٢٠

من الساعة ٥٫٣٠ مساءً

للايجار

ملحق يصلح لمخزن بخيطان في موقع ممتاز

تلفون ٧١٠٠٥٢

مطلوب فورا

جرسون عدد ٢ ، درجة اولى ، الخبرة ضرورية .

شوا ومرمطون .

شركة مطعم حلب الكبرى شارع بغداد .

المقابلة شخصيا ابو العز .

ت : ٦٣١٢٢٢ - ٦١٦٤٥٧

مفقود

جواز سفر ياباني رقم ٩٣٢٧٣٠٨ م.ي ، باسم توسياكي ماروميا ، يرجى ممن يعثر عليه تسليمه للسفارة اليابانية بالعديلية ، او تلفون ٨١٥٧٠٨

٨١٣٣١٩

للبيع بداعي السفر

معرض نوفوتيه العصفور الابيض بالحساوي ، قطعة ١

تلفون ٩٠١٨٠٥

مطلوب حالا

فراش عدد ٢

بدوام كامل

تلفون ٥٤٩١٥٦

بعد الظهر

للبيع

محل تسجيلات بكافة محتوياته

ت ٥١٦٦٣١ بدر

من الساعة ٨ صباحًا حتى ١ ظهرًا

مطلوب

شركة محمد مشوط للمقاولات الكهربائية بالفحيحيل / مجمع الدبوس التجاري / خلف البلدية

ت / ٩١٥٠٠٠ / ٩١٩٨٧٤

سائق اجازة خاصة دوام كامل

وكيل وزارة الشؤون الاجتماعية الكويت قادما من بغداد ، بعد ان ترأس مؤتمر وزراء عمل دول عدم الانحياز .

● **كازوهيكو انزاي** ، المستشار الثقافي في سفارة اليابان في الكويت زار **القبس** وجرى الحديث حول العلاقات الثقافية بين البلدين .

● **ابراهيم الحوساني** ، من موظفي مراقبة الاختيار بوزارة التربية ، استقبل حماته السيدة ندية سعيد عبد الرحمن القادمة من الضفة الغربية لزيارة الاهل بالكويت .

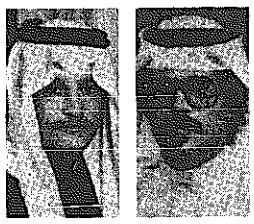

● **عادل احمد العيدان** ، استقبل شقيقه علي سليمان المشيطي ، القادم من اسبانيا بعد ان اجريت له عملية جراحية كللت بالنجاح .

● **رياض حمدان سمارة** ، وصل الى البلاد قادما من اميركا ، حيث يدرس الكمبيوتر ، لقضاء عطلة راس السنة في ضيافة شقيقته « سامية » وخطيبته « منى » .

● **غازي العياد** ، وحرمه ، رزقا بمولود سمياه « ناصر » ، ويتلقيان التهاني للمناسبة .

● **جاسم محمد بوغيث** ، اقام حفل عشاء في ديوانية الطبطبائي لمناسبة وصول منتخب الكويت الى المباريات النهائية لمسابقة كاس العالم في اسبانيا .

تأملات

الابنـــاء .. والجو .. والاسرة !

في احدى الحدائق العامة كانت ثلاث فتيات جميلات يتمخطرن بالجينز والبلوزات المثيرة ، وكان يتبعهن شاب لا تختلف ملابسه عن ملابسهن كثيرا ، وبعد وقت قصير تجمعت مجموعة من الشبان الصغار خلف الفتيات ، وبدأوا بالتحرش بهن . ثم اخذوا يتطاولون على الفتيات ، مما حدا بالشاب صاحب النخوة المتتبع للغزالات الثلاث بالتدخل وانفض الاشتباك ولكن الفتيات وبعناد لم يكتفين بما حصل ، بل على ما يبدو زادهن غرورا ، فقد اخذت المسالة الطابع الحاد اذ ارتفع الصراخ هذه المرة واتسعت الدائرة واشتبكت الايدي . ثم اخذ احد المتقاتلين بالركض في الحديقة صارخا وكأنه ممس بالجنون ، من معه سكين؟؟ اريد سكينا ؟؟ اريد قضيبا من الحديد لاكسر راس هذا اللعين ! وخفقت القلوب هلعا وخوفا . ففر الشاب المعتدى عليه من بين جمهور المعتدين ، وحضر ذلك المتهور وبيده عصا غليظة لو قدر له استعمالها لحدثت جريمة مروعة لاتفه الاسباب . ولن اتساءل اين شرطة الاداب او غيرها ، فليس من المعقول ان يتم تعيين شرطي آداب لكل واحد أو لكل عائلة ، ان الجو هذه الايام يناسب الرحلات والخروج ، وما أرجوه ان يحاول كل رب اسرة مراقبة تصرفات ابنائه وبناته حتى لا تنقلب السعادة الى بلوى . وتحدث كوارث نحن في غنى عنها !

خولة عبد الهادي

● **عائشة اليحيى** ، رئيسة قسم المراة والطفل باذاعة الكويت ، استأنفت عملها بعد ان شاركت في دورة العاملين في برامج الاطفال التي عقدت في مركز التدريب الاذاعي والتلفزيوني في قطر .

● **السيدة راوية** ، حرم رجل الاعمال حسين معرفي ، اقامت حفلا دعت اليه الصديقات لمناسبة انتقالها الى فيلتها الجديدة بمنطقة مشرف .

● **السيدة عفاف** ، حرم الدكتور يوسف العدلي ، اقامت حفلا دعت اليه الصديقات لمناسبة ترقية زوجها استاذا للمحاسبة في كلية التجارة بجامعة الكويت .

● **السيدة حصة البالول** ، المدرسة بمدرسة الخالدية المشتركة للبنات ، تمت ترقيتها ، الى الدرجة الثالثة ، وتلقت تهاني الزميلات .

● **السيدة سمية عبد الحميد** ، الموظفة بوزارة النفط ، تستقبل المهنئات من الصديقات والاهل لمناسبة اطلالة مولودتها الجديدة «دينا» اختا لداليا .

● **الانسة رجاء خيري الشعار** ، اقامت حفلا دعت اليه الاهل والصديقات لمناسبة تسلمها العمل الجديد في احدى الشركات .

● **السيدة بدرية عبد الله الخرافي** ، حرم رجل الاعمال احمد العبد الجليل ، استقبلت امس نجلها « جمال » القادم من اميركا ، حيث يدرس الهندسة في احدى جامعاتها .

● **السيدة سميحة** ، حرم لويس مكاري مدير الحسابات باحدى الشركات ، عادت الى البلاد ، ترافقها السيدة « هالة » عروس نجلها في زيارة قصيرة .

الديلي تلغراف

رغم أن ظواهر الامور توحي بالعكس

انخفاض شعبية فرانكو تثير رضا الحزب الحاكم

نهب على اسبانيا في الوقت الحاضر ،موجة مواليه لنظام الحكم الذي كان قائما في عهد ديكتاتور اسبانيا الراحل فرانسيسكو فرانكو . وازدادت هذه الموجة حدة مع تفاقم الازمة السياسية في البلاد وتدهور الحالة الاقتصادية والامنية .

فبمناسبة الذكرى السادسة لوفاة فرانكو التي صادفت في الثاني والعشرين من شهر نوفمبر تجمع ٣٠٠ الف مواطن اسباني في الساحة الشرقية التي تقع في قلب العاصمة مدريد .

وتوقع المراقبون أن يصل هذا الحشد الجماهيري الى مليون شخص خصوصا وأن الحملة التي نظمها المشرفون على اللقاء كانت مركزة وشملت جميع فئات المجتمع الاسباني ، ووجه الذين القوا كلمات في هذا الحشد الجماهيري الضخم نداءا الى الشعب الاسباني الى التكاتف ووحدة الصف استعدادا للانتخابات التشريعية التي ستجري عام ١٩٨٣ وتفادي انتخاب مرشحين يمينيين او يساريين لاسناد السلطة لشخصيات مسؤولة .

وعلى الرغم من أن المتظاهرين كانوا يحملون لافتات تأييد للعسكريين الاسبان الذين اشتركوا في محاولة الانقلاب الفاشلة التي جرت في ٢٣ فبراير الماضي والموجودين حاليا في السجون انتظارا لمحاكمتهم لم يتطرق الخطباء الى هؤلاء من قريب أو بعيد .. ويقال ان التزام الصمت حول هذه المسألة جاء بعد ضغوط مارستها بلدية مدريد على الخطباء وبالمقابل قبلت بلدية العاصمة الاسبانية اقامة منصة كبيرة في ميدان الشرق ليلقي منها الخطباء كلماتهم .

بلاس بيثار السكرتير العام لحركة (فوزا — توفا) وتعني بالاسبانية القوى الجديدة القى خطابا حماسيا في الجماهير انتقد فيه ((الاكذوبة الديمقراطية والماركسية)) خصوصا ((سياسة التسيير الذاتي التدريجي)) التي تتعارض مع حلم انشاء اسبانيا قوية وموحدة .

ووجود البوليس الاسباني كان مكثفا في المهرجان لكنه كان متخفيا في الوقت نفسه فقد احاط بالمكان حوالي ٣٠٠٠ مخبر يرتدون الملابس المدنية الا ان اللقاء انفض بهدوء وبدأت على الفور مسيرة ضخمة تجوب شوارع مدريد بالسيارات المزينة بالاعلام الوطنية .

وكان الحزب الشيوعي الاسباني وحزب الوسط الديمقراطي الحاكم يتوقعان وقوع مظاهرات على نطاق اوسع وعلى الرغم من وجود انقسامات خطيرة داخل صفوف الحزب الحاكم بسبب التنافس بين ادولفو سواريز ورئيس الوزراء كالفو سوتيلو الا ان زعماء الحزب شعروا بالرضا لان حجم المظاهرات كان بمثابة اختبار الرأي العام الاسباني .

ومن جهة ثانية لم تهتم اجهزة الاعلام الديمقراطية بهذه الاحداث في محاولة للتقليل من اهميتها . واكدت هذه الاجهزة ان اسبانيا بدأت تنسى فرانكو وان انصار الديكتاتور الراحل اصبحوا يمثلون اقلية واضحة تجهل تماما الماضي الظالم والعنيف . وابرزت هذه الصحف التصريحات التي ادلى بها الملك خوان كارلوس اثناء زيارته لمقاطعة اراغون والتي اكد خلالها على حرصه للحفاظ على الحريات والنظام الديمقراطي في البلاد .ويبدو ان القصر الملكي وكذلك الحكومة الاسبانية تسعى في المقام الاول الى تحقيق الاستقرار في البلاد والحفاظ على الوحدة الوطنية ولا شك أن المظاهرات المحدودة التي نظمت بمناسبة ذكرى وفاة فرانكو كانت سببا مقنعا بالنسبة للحزب الحاكم بان شعبية الديكتاتور الراحل تزداد في الاضمحلال بشكل واضح يوما بعد يوم .

ايكونومست

بعد أن أعلن وزير خارجيتها سقوط المبادرة الاوروبية

فرنسا تساند بيان البندقية نظرياً وتقاومه عملياً

استطاع كلود شيسون وزير خارجية فرنسا بيضع عبارات منتقاة ان ينهي اربع عشرة سنة من الخصام بين فرنسا واسرائيل .

وقد بدأ شيسون رحلته الى تل ابيب وسط اتهامات من مناحيم بيغن بانه ليس صديقا لاسرائيل ، ولكن ما حدث بعد ذلك كان معاكسا لتنبؤات بيغن فقد اثبت كلود شيسون صداقته معرضا علاقات بلاده بالدول العربية للاضطراب . ومزعجا شركاء فرنسا في التحالف الاوروبي .

وكانت مهمة شيسون خلال الزيارة ان يمهد الطريق لزيارة سوف يقوم بها الرئيس ميتيران لاسرائيل في فبراير المقبل ، وهي أول زيارة يقوم بها رئيس جمهورية فرنسي لاسرائيل .

وكان البرود في العلاقات الفرنسية الاسرائيلية قد بدأ في اعقاب حرب الايام الستة ١٩٦٧ ، عندما قرر الجنرال ديغول وقف مبيعات الاسلحة الفرنسية لاسرائيل . وكانت اسرائيل في تلك الايام تعتمد على فرنسا في تسلحها . وقد سار خلفاء ديغول على سياسته وفي زمن جيسكار ديستان الغي الحظر على تصدير الاسلحة ولكن بصورة نظرية لان اسرائيل استعاضت عن سوق السلاح الفرنسي.

وعندما وصل ميتيران الى منصب الرئاسة ابدى تعاطفه مع اسرائيل بالرغم من رغبته في الاحتفاظ بعلاقات حسنة مع الدول العربية . ولذلك كانت زيارته الاولى للمملكة العربية السعودية ، كما ابدى تأييده لخطة السلام التي عرضها الامير فهد ، ومع ذلك ظلت اسرائيل تعتبره صديقا لها .

وشكوك بيغن في مدى صداقة شيسون لاسرائيل ظهرت بصورة واضحة عندما تحدث رئيس وزراء اسرائيل عبر التلفزيون . وقد بنى بيغن هذه الشكوك على ملاحظات ابداها شيسون واظهر فيها تعاطفه مع العرب ، وبسبب اجتماعه مع ياسر عرفات رئيس منظمة التحرير الفلسطينية .

ولكن يبدو ان شيسون قرر في زيارته الاخيرة ان يغزو قلوب الاسرائيليين ويجتذبها اليه . وقد استطاع فعلا ان يقوم بهذه المهمة خير قيام عندما اخرج دولته من المبادرة الاوروبية ، وهي التي كانت قبل ذلك واسطة العقد فيها .

ويقاوم الاسرائيليون المبادرة الاوروبية لانها تطالب باعطاء الفلسطينيين حق تقرير المصير مما سيؤدي في المستقبل الى اقامة دولة فلسطينية مستقلة ، ولانها من جهة اخرى تدعو منظمة التحرير الى المشاركة في وضع ترتيبات السلام بالشرق الاوسط .

وقد هدف الاوروبيون في مساعيهم الى اقناع منظمة التحرير بالاعتراف بحق اسرائيل بالوجود ، ولكنهم لم يحرزوا تقدما بهذه المساعي .وعندما رفض العرب في مؤتمر فاس خطة السلام السعودية توقفوا عن بذل اي جهود جديدة ، ويبدو أن الجهود الاوروبية لحل مشكلة الشرق الاوسط قد وصلت الى مرحلة التوقف فعلا اذا كان كلود شيسون يعني ما قاله في اسرائيل .

فقد قال شيسون وسط دهشة الاسرائيليين وسرورهم ان المبادرة الاوروبية غير عادلة اذا كان يقصد منها ان تكون بديلا لاتفاقيات كمب دايفيد التي ترعاها الولايات المتحدة (اغلب الاوروبيين يعتبرون مبادراتهم مكملة لاتفاقيات كمب دايفيد لا بديلة لها) .

ثم اضاف :

ان فرنسا لن تؤيد اي مبادرة اوروبية جديدة وبعد أن غادر شيسون اسرائيل اعتذر عن اللهجة الساخرة التي استعملها في الحديث عن المبادرة الاوروبية ولكنه مع ذلك لم يتراجع عن اي كلمة قالها اثناء زيارته وما زالت حكومة فرنسا من وجهة نظرية تعتبر اعلان البندقية سنة ١٩٨٠ قائما ، وما زالت نظريا تساند اقامة دولة فلسطينية . لكن الشيء الجديد أن فرنسا وربما دول السوق المشتركة معها لن تسعى بعد اليوم لوضع نظريتها موضع التنفيذ.

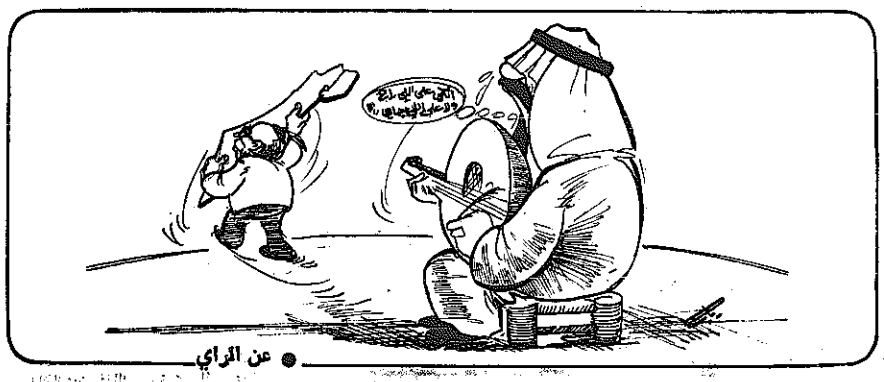

قضايا صغيرة

*** ترودو ينسحب من الحياة السياسية * المانيا الديمقراطية تشرف على الحركات السلمية في أوروبا * صواريخ سوفيتية موجهة ضد الصين * تقنين البنزين في بولونيا * المقامرون يحتجون على قانون الضرائب * المخبرون الخصوصيون يطاردون ميتيران ***

باريس

شعرت اجهزة الامن الفرنسية المكلفة بالحفاظ والسهر على سلامة الرئيس الفرنسي بالقلق والانزعاج في ازواحد عندما لاحظ بعض رجال الامن الذين يلازمون الرئيس الفرنسي اينما ذهب ان بعض السيارات تتبع سيارة الرئاسة واتضح من التحريات التي قام بها رجال الامن ان احدى هذه السيارات هي لمكتب احد المخبرين الخصوصيين المشهورين في العاصمة الفرنسية يعمل لحساب مجلة فرنسية تهتم بجميع تحركات ميتيران .

ليون

قام عدد كبير من المواطنين الفرنسيين بتظاهرة احتجاج ضد القرار الذي اصدره وزير المالية الفرنسي والخاص باخضاع أرباح اوراق اليانصيب للضريبة العامة . وقال احد المدافعين عن اليانصيب ان قرار الوزير الفرنسي من شأنه أن يحرم الحكومة الفرنسية من مصدر وفير للسيولة اذ ان اليانصيب القومي تشرف عليه هيئات حكومية لان قرار وزير المالية بفرض ضرائب على الفائزين من شأنه ان يثبط عزيمة الفرنسيين ويحول دون شرائهم أوراق اليانصيب .

بولندا

تحاول الحكومة البولندية التي يترأسها الجنرال ياروزيلسكي ، ان تتوصل الى حل لازمة الوقود التي تواجهها بولندا في الوقت الحاضر وبعد ان اصدرت في السابق عدة قرارات بتقنين كميات البنزين التي يمكن ان يحصل عليها اي مواطن بولندي يمتلك سيارة قررت الان حظر بيع البنزين في بولندا بأسرها اسبوعا واحدا من كل شهر من اشهر السنة كوسيلة لايجاد حل لازمة الطاقة التي تواجهها البلاد.

بكين

قال بعض الخبراء في وزارة الدفاع الفرنسية الذين عكفوا على وضع دراسة مفصلة حول طريقة نشر الصواريخ اس. اس ٢٠ السوفيتية المتطورة ان الاتحاد السوفيتي على مكنى ما يعتقد الا يركز كل صواريخه من هذا الطراز وهي صواريخ متوسطة المدى على الاهداف الاوروبية . فقد بدأت قيادة الجيش السوفيتي في الفترة الاخيرة في نصب عدد من هذه الصواريخ بالقرب من الحدود مع الصين الشعبية وان حوالي ٢٠ صاروخا من هذا الطراز تم نصبها على مقربة من الحدود الصينية .

بون

قالت دوائر الاستخبارات التابعة لحلف شمال الاطلسي ان الحملة السلمية الكبيرة التي تشهدها اوروبا الان تدار من غرفة عمليات خاصة موجودة في المانيا الديمقراطية . وتؤكد هذه الدوائر ايضا ان حكومة المانيا الديمقراطية هي التي تمول الحركات السلمية في المانيا الغربية وبصفة خاصة ، تلك التي تعارض بشدة عملية نشر صواريخ بيرشينغ ٢ وكروز في اراضي بعض الدول الاوروبية الغربية العضو في حلف الناتو في مطلع عام ١٩٨٣ .

أوتاوا

اكدت شائعات انتشرت في العاصمة الكندية ان رئيس الوزراء الكندي بيار اليوت ترودو قرر الانسحاب من الحياة السياسية قبل انتهاء فترة ولايته عام ١٩٨٤ . واكدت هذه الشائعات نفسها أن الشخص الذي سيخلفه على رأس الحزب الليبرالي هو من اصل بريطاني

والجدير بالذكر أن ترودو من اصل فرنسي .

أكاي

لايمكنك أن تخطئ مع جهاز تسجيل الفيديو اكاي في أس - ٥

صدق أو لا تصدق ، فان مسجل الفيديو البديع هذا مضمون ضد الخطأ بشكل مطلق فاذا ضغطت على الزر الخاطئ يصدر الجهاز صوتا ينبهك الى الخطأ مهما كان الخطأ الذي تفعله.
واضافة الى ذلك فان جهاز
في أس - ٥ يحتوي على احدث التسهيلات .
أنظر إلى ما يجعله أكثر آلة فيديو تقدما اليوم :

● ضابط داخلي على ١٦ قناة مع ضبط واختيار للقنوات اوتوماتيكي بالكامل.
● جهاز بحث عالي السرعة يجد المشهد الذي تحبونه خلال ثوان.
● توقف مع الذاكرة لتكرار العرض .
● مبرمج لمدة ١٤ يوما مع ٩ برامج في ٣ مجموعات .
● وحدة يدوية للتحكم عن بعد بالأشعة تحت الحمراء لجميع الحركات .

شاهد هذا الجهاز في أحد معارضنا وستقتنع بمزاياه

مراد يوسف بهبهاني
صالات عرض الكويت / ت ٤٣٣٥٩٥ / ٤٢٣٥٠٠ / ٤٢٢١١٠
هيلتون / ت ٥٣٢٤٥٦ - الأحمدي / ت ٩٨١ ٤٣
مركز الصوت والصورة / ت ٤٣٤٦٣٠

KAMMIA

أكاي

ونستون
(آر. جي. رينولدز)

التي سترعى مباريات كأس العالم لكرة القدم لعام ١٩٨٢ في اسبانيا ووكلائها في الكويت

شركة دبليو جي تاول

يتقدمان بخالص التهنئة للكويت والعرب وقارة آسيا بمناسبة وصول

منتخب الكويت الوطني

الى مباريات كأس العالم النهائية في اسبانيا
راجين لفريق الكويت دوام التقدم .

نيويورك تايمز

أصداء تصفية التضامن وإعلان الأحكام العرفية في بولندا

رأي أميركي في الصراع بين الحكومة والتضامن

التضامن أضاعت فرصة الحل فسقطت تحت أقدام العسكر

الذين شاهدوا واستمعوا لاخبار التلفزيون البولندي في الايام الاخيرة شعروا بان النهاية اصبحت على الابواب فقد كانت الاخبار التي يذيعها التلفزيون كلها من النوع المثير ، كما كان المراسلون في طول البلاد وعرضها ينقلون قصصا عن العمال الذين يستعدون ليوم اضراب مشهود ، وان هؤلاء العمال بدأوا يحضرون لذلك اليوم بتجميع المؤن والمواد الطبية . وتشكيل قيادات سرية تحل محل القيادات الحالية الظاهرة على الشاشة . كما شكلوا فرقا من العمال تقوم بحراسة المصانع .

وقد خلقت هذه الاخبار جوا من التوتر الشديد والحقيقة ان هذا الجو المتوتر قد بدأ بالخروج عن حد السيطرة ، وقد بدأ هذا الجو بالتكون عندما قامت قوات الشرطة البولندية باعتقال بعض قادة حركة التضامن ومهاجمة المقر الرئيسي لحركة التضامن في وارسو. ثم أعلنت الحكومة بعد ذلك مباشرة عن قيام حالة الطوارىء وشكلت مجلسا عسكريا سمته مجلس الانقاذ الوطني وبذلك اخذ الصراع يتجه نحو البلوغ الى ذروته .

وقد لاحظ المطلعون الذين تتبعوا احداث بولندا وتعقد الازمات فيها وانفراجها منذ قامت حركة التضامن قبل ستة عشر شهرا ظاهرة غريبة . وهي ان العلاقات المتوترة بين الحكومة ونقابات العمال كانت تسير ضمن دوائر فيها صعود وهبوط وانها كانت تتجه دائما نحو التصادم دون ان تصل اليه فما ان تتوتر الامور وتصل الى نهايتها حتى تبدأ بالانفراج كأنما لو كان الطرفان يخشيان التصادم أو لا يريدانه .

وبعد فترة من المفاوضات وانتعاش الامال ، بدأت الشكوك تراود الطرفين وبدأ الموقف يتعقد مرة اخرى . وقد ظهر ان كل ازمة جديدة تبدو اعمق من الازمة التي سبقتها وكل منها جعلت الاصطدام اكثر حتمية . وبدأ الطرفان يستعملان لغة جديدة في الخطاب لم يكونا يستعملانها قبل ستة اشهر ، وبدا وكأن المأزق هذه المرة لا يمكن اجتيازه ، لان جميع الوسائل السابقة قد استهلكت .

وفي يوم الاحد الماضي وصل الطرفان الى نقطة اللارجوع ، ولكن في هذه المرة كانت الحكومة هي التي استلمت زمام المبادرة ،وتحرك الجنرال ياروزلكسي بعزيمة ادهشت البولنديين.

ومنذ تسلم ياروزلكسي زمام الامور في بولندا بعد تنحية ستانسلاو كانيا قام بارسال وحدات عسكرية الى كل أرجاء بولندا لتقوم بمساعدة قوات الامن ، وعاد الى التفاوض مع نقابة التضامن وفي الرابع من نوفمبر الماضي عقد مؤتمر قمة مع منافسيه الرئيسيين ليخ فاليسا ، ورئيس اساقفة بولندا جوزف غلمب ، وقد اثار هذا المؤتمر آمالا عديدة ، وظن كثير من البولنديين أن بمجرد أن يجتمع هؤلاء الثلاثة وتضمهم مائدة واحدة ، فانهم يستطيعون تجنب أي مواجهة .

ولكن الاجتماع لم يؤد الى النتيجة التي توخاها البولنديون فبالرغم من ان المجتمعين تحدثوا بعد انتهاء اجتماعهم عن تأليف جبهة للوفاق الوطني تجمع الفرق المختلفة ، الا انه بعد انتهاء الاجتماع قام طلاب الجامعات باضرابات متعددة ، كما قام الفلاحون باضرابات توقف عن العمل ، وظهرت عدة تجمعات في المصانع .

وبدأت ضغوط داخل الحزب الشيوعي لاتخاذ اجراءات مضادة من بينها اعلان حالة الطوارىء ، ومنع الاضرابات بصورة موقتة . وقد هددت نقابة التضامن باعلان اضراب عام اذا اتخذت مثل هذه الاجراءات .

وفي يوم السبت اجتمعت اللجنة الوطنية لنقابة عمال التضامن وطالبت باجراء استفتاء في بولندا لتقرير نوع الحكومة التي تحكم البلاد . ولتخفيف العلاقات العسكرية بين بولندا والاتحاد السوفيتي .

وكانت هذه الاقتراحات التي صدرت عن التضامن اشد ما صدر منها تطرفا ، وبدا وكأن عقدة القصة وصلت الى مرحلتها الاخيرة .

وفي هذه الاثناء ظهر وكأن فكرة جبهة الوفاق الوطني قد تجاوزتها الايام ، او ان اوانها لم يأت بعد .

وقد انتقد المتطرفون في الحزب الفكرة وعلى رأسهم ستيفن اوزووسكي الذي وصفها بانها اشبه بمن يخلع ملابسه امام النافذة ، بينما قبلها المعتدلون من اعضاء الحزب على مضض وان كان راكوفسكي نائب رئيس الوزراء اقترح اقامة تحالف بين الحركات المختلفة بدلا من اقامة جبهة

وقد ارادت الحكومة ان يضم التحالف كل الناس من نقابات العمال القديمة الى نقابات العمال المستقلة الى نقابة عمال التضامن ، الى الشبان الاشتراكيين . وانصار الكنيسة .وكان هدف الحكومة من توسيع التحالف بهذا الشكل أن تخفف من نفوذ نقابة عمال التضامن .

ورفض ليخ فاليسا هذا الاقتراح واقترح عوضا عنه تشكيل جبهة ثلاثية تضم الحزب الشيوعي ونقابة عمال التضامن ، والكنيسة على ان يكون لكل من الاطراف الثلاثة حق الفيتو .

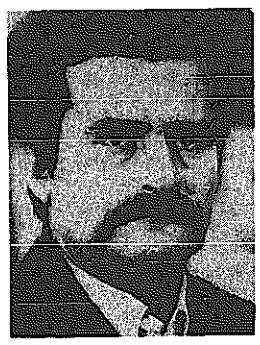

● ليخ فاليسا

وبينما الاطراف تتبادل الاقتراحات، كان الموقف السياسي بكامله يسير نحو المجابهة . فقد قررت اللجنة المركزية للحزب الشيوعي رفض خط التسوية، وطلبت من الحكومة العمل على اصدار قانون للطوارىء . ثم قام بوليس مكافحة الشغب بمساعدة من الجيش بمهاجمة طلاب كلية الاطفاء المضربين ومع أن الهجوم انتهى بدون اصابات الا انه أثار ردة فعل عنيفة عند نقابة عمال التضامن ، واجتمعت قيادة التضامن في رادوم حيث اطلق الاعضاء تصريحات عنيفة ضد الحكومة والحزب.

وقد استطاعت الحكومة أن تسجل ما دار في الاجتماع على اشرطة تسجيل ، واذاعت مقتطفات منها شبكات الاذاعة ، وقد اظهرت هذه المقتطفات المذاعة زعماء التضامن بمظهر المتصلبين الذين يرفضون أي حل وسط .

وقد دهش الملايين من البولنديين الذين كانوا يعتقدون أن ليخ فاليسا يعمل جهده لتجنب المواجهة مع الحكومة والحزب عندما سمعوه يعلن في خطابه السري أنه يسعى لهذه المواجهة .

وهو اعلان لا يتفق مع تحركاته الظاهرية ، وربما اضطر اليه ليرضي المتطرفين من اعضاء التضامن وليجعلهم يلتفون حوله .

وان هدف الحكومة من الاجراءات التي اتخذتها واضحا وهو منع نقابة التضامن من الوصول الى هدفها باقامة مجتمع مفتوح في بولندا ، ثم اظهار النقابة بمظهر الهيئة المدمرة وبذلك تقلص التأييد الشعبي الذي تتمتع به .

وفي الوقت نفسه كانت الحكومة تعد العدة للمواجهة الشاملة .

اما نقابة التضامن فكانت تعاني في هذه الاثناء من بعض الضعف ، وقد اعترف عدد من قادتها بان ٣٠ ٪ من العمال المنضمين لها والذين يبلغ عددهم تسعة ملايين ونصف مليون عامل قد بدأوا بالانحراف عنها والاقتناع بوجهة نظر الحكومة .

وبدا وكأن الحكومة استطاعت أن تثبت قدرتها على المناورة وانها اكثر حذقا من النقابة التي افلتت من بين يديها فرصا كثيرة .

وقد قال كارول مودزولوسكي ،احد المخططين الاستراتيجيين للتضامن اثناء اجتماع رادوم السري الذي اذاعته الحكومة ان النقابة لا تقف في مركز قوي ، بل ان مركزها يعتبر اضعف منه في أي وقت مضى .

وقال احد المتعاطفين مع النقابة من اوروبا الشرقية انها كانت تتجه نحو فكرة توجيه ضربة نهائية للحكومة والنظام القائم في بولندا .

وبعد أن أظهرت الحكومة هذا القدر من القوة والتصميم ارتفعت صيحات المتطرفين داخل الحزب تطالب بالمزيد .

وفي الوقت نفسه انتهزت موسكو وبراغ وصوفيا فرصة اذاعة الكلمات السرية في اجتماع رادوم لتشدد من حملتها على التضامن ولتزيد من ضغطها على الحكومة لاتخاذ اجراءات شديدة ضدها .

ولم يستطع رئيس الاساقفة غلمب أن يقنع ياروزلسكي وليخ فاليسا بالاجتماع مرة ثانية . وبدت نذر الاصطدام وكأنه لا مفر منها . وايا كانت نتيجة الاصطدام فانه اذا مالت كفة الميزان باتجاه أحد الطرفين المتنازعين فذلك سيؤدي الى عواقب خطيرة بدون شك بالنسبة لمستقبل بولندا .

● عن التايمز

لوموند / الفرنسية

الولايات المتحدة :

قلق في واشنطن وتحذير لموسكو من التدخل

« قلقون جدا » هذه هي العبارة التي استخدمها وزير الدفاع الاميركي كاسبر واينبرغر للتعليق على التطورات الاخيرة التي شهدتها بولندا وهي تعكس الشعور العام للعالم الغربي تجاه الضربة التي وجهتها الحكومة البولندية لنقابة التضامن المستقلة .

وجميع العواصم الغربية ،والفاتيكان بطبيعة الحال ، تتساءل بقلق بالغ عن الموقف السائد الان في وارسو وهو موقف اتفقت المصادر الغربية كلها على اعتباره خطيرا للغاية وتخشى واشنطن بصفة خاصة ان تقضي الاجراءات الاخيرة التي اتخذها رئيس الوزراء البولندي الجنرال ياروزلسكي على الحركة الليبرالية التي ظهرت في بولندا قبل ثمانية عشر شهرا .

وهذا القلق يفسر الدعوة التي وجهها وزير الخارجية الاميركية الكسندر هيغ لعقد اجتماع طارىء للمجلس الوزاري لحلف شمال الاطلسي لبحث الموقف في بولندا .

وكان بالامكان عقد هذا الاجتماع يوم الاحد الماضي اي بعد مضي بضع ساعات على اعلان حالة الطوارىء في ارجاء بولندا ، ولكن قرار عقد الاجتماع بعد ذلك التاريخ يعكس قناعة الدول الغربية بانه ليس هناك اي تهديد فوري من جانب الاتحاد السوفيتي بالتدخل العسكري في الاراضي البولندية ولكن المصادر الغربية تجهل تماما مصير زعيم نقابة التضامن البولندية المستقلة ليخ فاليسا .

ومن جهة ثانية عقد وزراء خارجية الدول الاعضاء في السوق الاوروبية المشتركة اجتماعا في لندن يوم الاحد الماضي لبحث الازمة البولندية واعدت واشنطن غرفة خاصة في وزارة الخارجية الاميركية لمتابعة تطورات الازمة البولندية كما اعدت مكتبا اخر في بروكسل حيث ألغى الكسندر هيغ الموجود حاليا في العاصمة البلجيكية زيارة كان يعتزم القيام بها لاسرائيل لمتابعة الازمة التي انفجرت بصورة مفاجئة في وارسو . ويجري هيغ في الوقت الحاضر اتصالات مستمرة مع كبار المسؤولين في حلف شمال الاطلسي .

وعلى الرغم من التصريحات التي ادلى بها وزير الدفاع الاميركي كاسبر واينبرغر والتي تعكس مدى قلق الولايات المتحدة فان الموقف الاميركي تجاه بولندا لم يطرأ عليه اي تغيير . وهو يتلخص في انه على الشعب البولندي ان يجد بنفسه ، ودون اي تدخل خارجي ، الحلول المناسبة لمشاكله ، عن طريق التفاوض والتوصل الى حل وسط مقبول من جميع الاطراف المعنية . وهذا ما اكده هيغ مرة اخرى في بروكسل قبل ايام . ولمؤكد تصريحه ، اعلن هيغ اخيرا ان اجهزة الاستخبارات الاميركية لم تكتشف تحركات غير عادية للقوات السوفيتية المتمركزة في بولندا أو الموجودة على طول الحدود المشتركة معها .

ولكن وزير الخارجية الاميركية المح ان في حالة اكتشاف تحركات مريبة للجيش السوفيتي في بولندا فان الولايات المتحدة يمكن ان تتخذ بعض الاجراءات ضد الاتحاد السوفيتي كفرض حظر تجاري شامل على موسكو .

وفي الفاتيكان ، حيث تتابع الكنيسة الكاثوليكية عن كثب تطورات الموقف في بولندا ، طلب البابا يوحنا بولس الثاني من مواطنيه البولنديين الصلاة من أجل السلام وقال : « يجب العمل من اجل عدم اراقة دماء البولنديين فقد سالت هذه الدماء بما فيه الكفاية ».

وفي تطور اخر ادان الحزب الشيوعي الايطالي الذي يتزعمه انريكو برلينغر الاجراءات التي اتخذها الحزب الشيوعي البولندي . وقال متحدث باسم الحزب « يجب ادانة الضربة التي وجهتها السلطة في بولندا ، لمحاولات ايجاد تسوية للازمة بطرق سياسية باشتراك جميع الجهات المعنية بالازمة » .

وفي عواصم الدول الشرقية الاخرى لم تثر التطورات التي شهدتها بولندا اخيرا اي قلق يذكر بل يبدو ان هذه الاجراءات اثارت نوعا من الارتياح في هذه العواصم .

فرانس سوار

الاتحاد السوفيتي

ارتياح .. لأن السوفيت لن يحاربوا نيابة عن البولنديين

بقلم : فرانسوا لوبزيه

كنا نقوم بجولة سياحية في مدينة لينينغراد ، عندما امسكت المرشدة السياحية ، التي كانت ترافقنا في السيارة الكبيرة التي كانت تقلنا الى تركوي سيلو ، التي كانت ذات يوم مقرا صيفيا للقيصر نيقولا الثاني ، بالميكروفون وقالت بصوت محرج « ابلغكم ان راديو موسكو أعلن في نشرة الاخبار التي اذيعت في الساعة التاسعة صباحا ان رئيس الوزراء البولندي الجنرال ياروزلسكي أعلن حالة الطوارىء في بولندا » ثم اضافت وكأنها تعتذر « يبدو أن المسألة داخلية بحتة ، ولم يتدخل فيها السوفيت ».

فندق آستوريا ، وهو من افخم الفنادق في لينينغراد ، والذي حولته اجهزة التخطيط الاشتراكية الى مركز سياحي من الدرجة الاولى ، لم يعلق على تطور الاحداث في بولندا وعلى الانباء التي بدأت تتوافد من العاصمة البولندية .

بالنسبة للمرأة العجوز التي تجلس في كشك بيع الصحف السوفيتية التي كانت تحمل عناوين بارزة من مقال بثته وكالة تاس السوفيتية اتسم بالتشدد تجاه الاوضاع في بولندا فان ما حدث في هذا البلد امر طبيعي لان اعداء الاشتراكية ، على حد قولها ، حولوا نقابة التضامن الى حركة فاشية وكان هؤلاء على استعداد لاشعال حرب اهلية لا يرغب فيها الشعب السوفيتي الذي عانى من الدمار والموت اثناء الحرب العالمية الثانية .

وسكان المدينة الذين كانوا يتجولون في شوارعها بينما الثلوج تتساقط على رؤوسهم بهدوء كانوا قد علموا منذ الصباح الباكر عن طريق نشرة الاخبار التي بثها التلفزيون الساعة الثامنة من صباح الاحد الماضي ما حدث في بولندا في الليلة السابقة. وتولى مذيع تبدو على ملامحه سيماء الجدية، قراءة بيان طويل حول الموقف في بولندا استغرقت قراءته خمس دقائق.

وقال استاذ جامعي سوفيتي كان يتناول وجبة الغداء في فندق استوريا ويتحدث اللغة الفرنسية بطلاقة « اني اشعر بالارتياح الى حد ما ، فمنذ سنتين تقريبا اضطر الاتحاد السوفيتي الى ارسال جنوده لخوض الحرب في افغانستان بناء على طلب من الحكومة الشرعية في هذا البلد لمساعدتها في الحفاظ على الامن والاستقرار . وقبل بضعة اشهر بدأت اشعر بالقلق ازاء احتمال ان يتقدم اصدقاؤنا البولنديون بطلب مماثل وان نقدم لهم الخدمة نفسها التي قدمناها للافغان لكن لحسن الحظ فانهم يتولون الان حل مشاكلهم بانفسهم . وابني الذي يؤدي في الوقت الحاضر الخدمة الالزامية في الجيش لن يضطر ان يقوم بهذه المهمة نيابة عنهم .

احد الصحافيين السوفيت اكتفى بالاشارة الى ما اعلنه « الرفيق ليونيد بريجنيف » في تقريره امام المؤتمر السادس والعشرين للحزب الشيوعي السوفيتي .

في مسرح كيمروف وفي متحف الارميتاج او متحف تشيري يشعر الزوار السوفيت المتقدمون في السن بالدهشة، عندما يسأل احدهم عن رأيه في الاحداث التي تشهدها بولندا . وهنا نعرض خمسة ردود تلقيناها من هؤلاء الزوار :

● كان من الواجب الدفاع عن الاشتراكية التي تعرضت الى الخطر.

● الاستعمار لم يتخل عن اثارة الاضطرابات في بولندا — نقابة التضامن ليست الا تجمعا للفاشيين.

● هؤلاء البولنديون الذين يثيرون الشغب في بلادهم هم اعداء الاشتراكية.

● ليخ فاليسا والكنيسة البولندية تحالفا معا، للقضاء على النظام الاشتراكي وهذه الردود تعكس كيفية تفكير الرأي العام في الاتحاد السوفيتي .

وعلى اية حال فان اعلان حالة الطوارىء في بولندا حدث خطير، خصوصا وانها المرة الاولى التي تعلن فيها دولة اوروبية شرقية حالة الطوارىء منذ ثورة المجر عام ١٩٥٦ في تشيكوسلوفاكيا لم يلجأ حكام براغ الى اعلان حالة الطوارىء حتى عندما وصلت الاوضاع الى اقصى حد من التأزم في صيف عام ١٩٦٨ عندما تدخلت قوات حلف وارسو في الاراضي التشيكية .

الفيغارو

أوروبا الغربية

فشل الرهان على بولندا المستقلة

تدخل الجيش البولندي في تطورات الازمة التي يشهدها هذا البلد منذ ثمانية عشر شهرا وجد في فرنسا والعالم الغربي تفهما كبيرا . وتقول الدوائر الغربية ان هذا التطور كان بمثابة النتيجة المنطقية لتسلسل الاحداث التي تواترت على بولندا .

ومنذ بداية الازمة في السنة الماضية، حذرت أجهزة الاعلام الفرنسية والغربية من نتائجها .. وقد جاءت الاحداث لتثبت ان اوروبا كانت على حق . وان تشاؤمها كان يستند الى اساس صحيح .

وما حدث في بولندا كان عبارة عن ثورة اجتماعية واقتصادية حقيقية بدأت اولا من مدينة غدانسك في شهر اغسطس من عام ١٩٨٠ ثم انتشرت بعد ذلك في جميع ارجاء البلاد. فنظام الحكم الذي تولى ادارة دفة الامور بعد انتهاء الحرب العالمية الثانية كان نظام حكم فاسد جزئيا وقد اثبت عدم كفاءته في ايجاد تسوية لاية مشكلة من المشاكل التي تعاني منها البلاد . كانت بولندا غارقة في ازمة نفسية ومادية عميقة وكانت قيم الرسميين محل معارضة من الجماهير والحزب الشيوعي الحاكم ايضا .

وكان من الطبيعي اذن حسب معايير المنطق ان تظهر حركة تسعى الى تحرير البلاد تكون اهدافها متوافقة مع التطلعات العميقة للشعب بكامله وكان من المنطق ايضا ان لا تقف حركة الثورة التي تسعى الى هذا القدر من التغيير في وسط الطريق حتى لو كانت فكرة التوقف في منتصف الطريق قد اغرت الصقور الاكثر اعتدالا في الحزب ونقابة التضامن المستقلة وذلك بمساعدة السلطة الدينية . ويجب ان نشير هنا الى ان بولندا لم تعش منذ مائتي عام حياة وطنية طبيعية علاوة على فترة عدم الاستقرار التي شهدتها البلاد بين عام ١٩١٩ وعام ١٩٣٩ اضرت بمرافقها الحيوية كثيرا كما ان الشعب البولندي لم ينعم بالحياة الديمقراطية فكيف اذن نشعر بالدهشة عندما ينتهز هذا الشعب المتمسك بهويته الوطنية الفرص الطيبة التي ظهرت أمامه في عام ١٩٨١ ليحقق تطلعاته الوطنية .

وكان البولنديون يسعون الى تحقيق تغيير راديكالي يزيل كل الامور البولوسية التي تمثل ثقلا عظيما على الدولة البولندية . بما فيها الامور الشرطية الجيوبوليتيكية (اي انتماء بولندا الى المعسكر السوفيتي وانتمائها للاستراتيجية العامة للاتحاد السوفيتي) كل هذه الامور تناساها البولنديون الذين صمموا على اجراء تغيير ما في بلادهم . ومن الجائز ان اندفاعهم أقنعهم بان الاتحاد السوفيتي لا يستطيع في ظل الظروف الحالية التدخل بقواته في وارسو وذلك لاسباب مادية . ولا شك ان الساعات المقبلة ستكون حبوية بالنسبة لبولندا .

من حقيبة المهام

كبيران وصغيران

مع ان الامبراطوريات تتغلب احيانا كثيرة على متاعبها فان من اصعب ما واجهته الامبراطورية الاميركية بعد الحرب العالمية الثانية الحركة الخمينية. كذلك من اصعب ما تواجهه الامبراطورية الروسية بعد الحرب العالمية الثانية الحركة النقابية البولونية. فالاميركان والسوفيات، بعد الحرب العالمية الثانية، اعتادوا حركات تمردية او انقلابية كانوا قادرين في استمرار على قمعها او السيطرة عليها. الا ان ما جرى في ايران ويجري الان في بولونيا تجاوز ويتجاوز الحركات التمردية والانقلابية ليتحول الى احداث تغييرية تتناول الاساس وبالتالي تتناول المصير. فلا واشنطن عرفت ماذا تفعل حيال ما جرى في ايران. ولا موسكو عرفت وتعرف ماذا تفعل حيال ما جرى ويجري في بولونيا. وكل من اميركا وروسيا اقوى بكثير من ايران وبولونيا. وحكام أميركا كانوا آنذاك اقدر بكثير، مبدئيا، من الامام الخميني. وحكام روسيا اقدر بكثير الان ومبدئيا من النقابي البولوني البسيط المؤمن. الايمان ضد النظام في الحالين. من غير رابطة بينهما غير رابطة المستضعف المتمرد على الكبير.

في ذروة التطورات الايرانية قال الرئيس الفرنسي السابق جيسكار ديستان تعليقا عليها انه من المؤسف ان تجارب التاريخ تعلم الجميع ان الكبار كانت عندهم دائما القدرة على ايجاد وسائل للتغلب على الصغار. وهذا ماتوقعه العالم، بالنسبة الى ما انتهت اليه العلاقات بين الولايات المتحدة وايران. وحدث فعلا.

وهذا ما توقعه العالم، ولا يزال يتوقعه، بالنسبة الى العلاقات بين الاتحاد السوفياتي وبولونيا. والغريب ان الذين ايدوا الكبير الاميركي حيال ايران يعارضون الكبير الروسي حيال بولونيا والعكس بالعكس. كأن هناك فارقا بين كبير وكبير وبين صغير وصغير. مع ان المتمرد على الكبيرين يكاد يكون متشابها.

هناك بالطبع في عالم الانقسام بين الامبراطوريتين الاميركية والروسية من يفضل عدم التشبيه والمقارنة بين ايران وبولونيا حتى من بين الايرانيين والبولونيين الثائرين والمتمردين انفسهم. لذلك يفضلون تناسي ايران والتحدث عن افغانستان كثورة اسلامية ضد الامبراطورية السوفياتية الشيوعية. وفي المقابل التحدث عن بولونيا كثورة مسيحية كاثوليكية ضد الامبراطورية السوفياتية الشيوعية. وهو رأي يعززه في الحالين، او يكاد يعززه في بولونيا بعد افغانستان، رد الفعل العسكري السوفياتي الى حد اثارة رد فعل اميركي تهديدي في الحالين. واصحاب هذا الرأي يقولون ان خصومة الحركة الخمينية للعملاقين الاميركي والروسي انتهت الى وضع ايران في تصنيف آخر.

هذا صحيح في التفاصيل. الا ان هناك من يجمع بين ايران وافغانستان. كما ان هناك من يجمع بين بولونيا العلنية وتشيكوسلوفاكيا والمانيا الشرقية وحتى رومانيا الكامنة كلها وكأنها بولونيا سرية. وان هذا ما يفسر تحركات حكامها لاحتواء التطورات البولونية فلا تتوسع ولا تنتشر لتصل اليهم.

الا انه ابعد من التفاصيل يمكن القول ان الحدث الايراني كان في حينه كالحدث البولوني الان — والبلدان عرفا التقسيم والاحتلال عبر تاريخهما — اي نوعا من التأكيد العالمي لفشل الامبراطوريتين الاميركية والروسية. وهو فشل يتجاوز النظامين الرأسمالي والشيوعي ليتناول الانسان في الاساس. ثم يطرح التساؤلات الاساسية عن الحاضر والمستقبل استنادا الى تجارب الماضي. ولذلك اثارت التطورات الايرانية في حينه (اكثر من الافغانية)، كما تثير التطورات البولونية الان، الاهتمامات العالمية الفكرية قبل السياسية، والانسانية قبل العسكرية. كأن كلا منها قادرة على هزهزة الاقتناعات داخل البيت الابيض والكرملين الى حد اثارة ردود الفعل العسكرية، ولا شيء غير ردود الفعل العسكرية، امام التعجيز المزدوج الفكري والانساني في ايران سابقا وفي بولونيا حاليا. فالقوة المجردة في الحالين حتى لو كانت قدرة الكبار كما قال الرئيس الفرنسي السابق، بدت سابقا في ايران وتبدو حاليا في بولونيا كأنها ان لم تكن محدودة فهي غير قادرة على كل ما تريده. ولا على كل ما تعتبره حقا من حقوق الامبراطورية القادرة.

ومع ذلك ، وتكرارا ، ان الامبراطوريات تتغلب احيانا كثيرة على متاعبها.

ميشال ابو جوده

بعد قضية الزيوت المغشوشة .. مكتب اليونيسيف يثير قضية أخرى

٩ أنواع من حليب الأطفال تداولها محرم في بلادها .. مستمر بالخليج

قبل ان ينتهي مسلسل الزيوت الاسبانية المغشوشة ، جاءت قصة أخرى ، لكن مصدرها هذه المرة هو منظمة دولية ، وعلى لسان رئيس مكتبها في الخليج . انها حكاية حليب الاطفال المعلب .

فقد أعلن الدكتور عثمان فراج رئيس مكتب منظمة «اليونيسيف» بمنطقة الخليج ان العديد من انواع الالبان واغذية الاطفال الموجودة في اسواق المنطقة ، يحتوي على الكثير من السموم ، التي تسبب الكثير من الامراض الخطيرة . وذكر ان هناك تسعة انواع منها حرم استعمالها في الدول المنتجة لها الا انها ما زالت تباع في أسواق الخليج .

واضاف الدكتور فراج بان بعض هذه الالبان المعلبة منزوعة الدهون الحيوانية الاصلية ، واضيف بدلا منها دهون نباتية ، بينما هناك بعض الالبان ، تحتوي على نسب عالية من المواد الدهنية التي تجعل استخدامها ضارا بحياة الاطفال .

واشار الى ان بعض الاصناف من اغذية الاطفال ، تزيد فيها نسبة التلوث عن الحد الادنى ، الذي تجيزه المواصفات العالمية . كما اشار الدكتور فراج الى ان بعض شركات الالبان ، تقوم باضافة بعض المواد الكيماوية الى البانها لتساعد على سرعة ذوبانها .

وزارة الصحة العامة

ولدى نشر هذا التقرير على لسان الدكتور فراج في صحيفة « الرايـة » القطرية ، بدأت قضيته تتفاعل على الصعيد المحلي ، لما لهذا الموضوع من اهمية ، فقد عقب مصدر مسؤول في وزارة الصحة العامة على ما اعلنه الدكتور عثمان فراج من ان هناك انواعا من البان الاطفال ، تحتوي على الكثير من السموم التي تقتل الاطفال . وقال المصدر انه كان يجب على الدكتور فراج ان يحدد الشركات المنتجة لهذه الانواع من الحليب واغذية الاطفال ، وأن يذكر بالتحديد المادة المسببة للتسمم . وتعتبر مثل هذه المعلومات ضرورية حتى تتمكن الجهات المختصة من اتخاذ التدابير اللازمة على ضوء معلومات محددة .

العالم الثالث حقل تجارب !

ان قضية لحم الكنغارو وقضية الزيوت الاسبانية ، وقضية الحليب الحالية ، تكشف عن واقع مرير تعاني منه دول العالم الثالث ، والتي لا تتوافر فيها اجهزة رقابة قوية ، ومختبرات ذات كفاءة عالية ، بحيث يمكن لهذه المختبرات ان تتابع ما يدخل الى اسواقها من الاف الانواع من الاغذية المعلبة والمحفوظة ، حتى ان بعض الخبراء العرب الذين عاشوا فترة زمنية طويلة في الدول الصناعية ، يؤكدون ان الدول الصناعية تقوم بتصريف السلع ، التي يحظر عليها تصريفها في اسواقها لمخالفتها للمواصفات القياسية المحلية لتلك الدول ، في اسواق الدول النامية ، مستغلين حالة الفقر في بعض هذه البلدان ، أو مستغلين ضعف قنوات الرقابة الحكومية .

أغذية مختبرة

ولدى اعلان الدكتور عثمان فراج عن رأيه في موضوع حليب الاطفال قمنا باستطلاع اراء عدد من الجهات ذات الاختصاص ، لكشف الملابسات ، واعطاء المستهلك اجابة واضحة عن التساؤلات التي اثارها تقرير الدكتور فراج .

السيد علي فرس مراقب الاغذية بالبلدية ، أوضح أن جميع اغذية الاطفال الموجودة في اسواق الكويت ، قد اختبرت من الناحيتين البكترولوجية والكيماوية ، وان الاجهزة المختصة تقوم بفحص هذه الاغذية فحصا دقيقا لدى دخول الاغذية للبلاد ، ثم هناك متابعة دائمة من قبلنا يقوم بها مختصون فيما يتعلق بالتخزين ومدة صلاحية المادة الغذائية . واضاف السيد علي فرس بان الكويت تتقيد بالمواصفات العالمية والمواصفات الخاصة بها .

ومن الجدير بالذكر أن خبراء التغذية لا يفضلون استعمال المواد الكيماوية المضافة في اغذية الاطفال ، كما يفضلون عدم استخدام الالوان في تلك الاغذية ، لان هذه الاضافات قد تنطوي على اثار مرضية او سمية ، وقد تكون سببا لبعض الامراض .

أيـة أنـواع ؟

الدكتورة فوزية العوضي خبيرة التغذية بوزارة الصحة العامة ، أدلت برأيها حول تصريح الدكتور عثمان فراج رئيس مكتب اليونيسيف في منطقة الخليج ، فقالت متسائلة : أي نوع من المستحضرات الحليبية يقصده د. فراج ؟ وأي نوع من اغذية الاطفال هو المعني ؟ وتساءلت ايضا عن اسماء السموم وانواعها ، التي يقصدها الدكتور فراج .

دهن الحليب

وبالنسبة لما اشار اليه التصريح ، حول استبدال الدهون الحيوانية بدهون نباتية في البان الاطفال ، ذكرت الدكتورة فوزية أن ظاهرة نزع دهن الحليب واستبداله بالزيوت النباتية ظاهرة صحية مطلوبة ، تقوم بها شركات تغذية الاطفال عمدا ، للاسباب التالية :

اولا : لزيادة احتمال نزع زبد الحليب من الزيوت النباتية ، مع طول فترة الحفظ .

وثانيها : انخفاض مقدرة الرضيع عن امتصاص دهن الحليب الى ٦٥ بالمائة ، بينما ترتفع الكفاءة الامتصاصية لمخاليط الزيوت النباتية المضافة ، كبديل لزبد الحليب في مستحضرات اغذية الاطفال الحليبية الى ٩٠ بالمائة ، وتكون غالبا من زيت فول الصويا والذرة وجوز الهند ، لاكمال القيمة الطاقية للحليب بعد نزع الدسم منه .

ثالثا : ان تناول الرضيع لمستحضرات حليبية ، تحتوي على زبد الحليب يؤدي الى تعرضه للاسهال الدهني ، وفقد الطاقة المتناولة على صورة افراز هذه الدهون في الخروج ، وعدم امتصاصها .

رابعا : تعتبر الدهون أحد المغذيات الرئيسية للرضيع خلال عامه الاول ، لانها تمثل ٤٢ بالمائة من وزنه المتضاعف المكتسب في خلال الاربعة اشهر الاولى ، وهو نمو سنيولوجي (وظيفي) طبيعي ، بالاضافة الى انها مصدر للحمض الدهني الاساسي « اللينوليك » والفيتامينات الذائبة في الدهن ، كما انها تزيد من مقدرة الرضيع على امتصاص الكالسيوم .

وتساءلت الدكتورة فوزية العوضي عن انواع المستحضرات الخاصة بتغذية ، او ارضاع الاطفال ، التي تزيد بها نسبة الدهون ، كما اشار تصريح الدكتور فراج ، وفي اي عمر يوصى بتقديمها للرضيع او الطفل ، مع الاخذ في الاعتبار بضرورة حصول الرضيع على ٥٠ بالمائة من الطاقة اليومية المقررة له على صورة دهن .

كما تساءلت عن الاصناف التي تزيد بها نسبة التلوث او البكتريا عن الحد الآمن او الحد الادنى ، وما هي التقارير البكتريولوجية (المخبرية) المبرهنة ؟ وما هي انواع هذه البكتريا ؟

وطالبت الدكتورة فوزية بالتخصيص ، وتجري الدقة لمعرفة الحقائق ، حول هذا الموضوع الحيوي والمهم . وذكرت ان الرضيع يصاب بالقيء مع حموضة فمه ، عندما يتناول زبد الحليب نتيجة وجود حمض « البيوتريك » ، وهو حمض دهني طيار في زبد الحليب ودعمت الدكتورة فوزية اجابتها بالجدول التالي ، الذي يوضح كمية الدهون الكلية المقررة في جميع اغذية الاطفال ، للقياس والمقارنة :

كمية الدهون المقررة في جميع أغذية الاطفال

الغـــذاء	عدد غرامات الدهـــن ١٠٠ غـــرام غذاء
المستحضرات الحليبيـة الخاصة بالارضاع بعد التخفيف	٣٫٦
اغذيـة الاطفـال	
الفواكه والعصائر	٠٫٢
خضروات	٠٫٣
مخلوط الحبوب والفواكه	٠٫٥
كريم الخضروات	٠٫٨
الكسترد	٠٫٨
الحســاء	٢
الحبــوب	٤٫٥
اللحــوم	٤
صفار البيض	١٦٫١
الكبــد	١٧٫١

● الدكتورة فوزية العوضي

● علي فرس مراقب الاغذية بالبلدية

● د. فوزية العوضي : استبدال دهن الحليب بالزيوت النباتية .. ممارسة صحية

● البلدية : اذا توفر شك بنسبة ١٪ بالغذاء .. نمنع دخوله

برميل النفط ينخفض ٧٠ سنتا وكروز السجائر يرتفع ٩٠ سنتا !

قرر وكلاء السجائر الاميركية والانكليزية ، رفع سعر السجائر ، اعتبارا من يوم السبت المقبل ، واعتبارا من هذا التاريخ سيصبح سعر كروز السجائر الاميركية والانكليزية ٢ دينار و١٠٠ فلس ، وذلك بزيادة ٢٠٠ فلس عن سعره السابق ، البالغ دينارا و٩٠٠ فلس للكروز .

وسوف تصل علبة السجائر الى المستهلك اعتبارا من يوم السبت المقبل ، بسعر ٢٤٠ أو ٢٥٠ فلسا . هذا وقد امتنع بعض وكلاء السجائر عن بيع كميات بالجملة ، من السجائر ، انتظارا لرفع السعر ، والاستفادة من هذا الرفع على الكميات الموجودة في مخازنهم .

كالعادة أرجع وكلاء السجائر هذا الرفع الى عوامل خارجية سببها الشركات المصنعة ، وهكذا تكون اسعار السجائر ارتفعت بنسبة ٦٠٠ بالمائة ، في غضون السنوات العشر الماضية ، حيث ارتفع سعر العلبة من ٤٠ فلسا الى ٢٥٠ فلسا ، وقد جاءت عملية رفع سعر السجائر بطريقة ذكية ، اذ انها تتسم بصورة تدريجية بطيئة ، فلا يلحظها المستهلك ، الذي وجد نفسه الان يدفع ربع دينار ، ثمنا لعلبة السجائر ومن غير المستبعد ان يدفع اكثر من ذلك ، خاصة المدمنين .

هذا وما زالت الجمعيات التعاونية ، تقاطع وكلاء السجائر وتقوم ببيع اصناف اخرى من السجائر .

وعليه فقد أصبح المدخن ، يدفع ضريبة عالية على التدخين ، جزء من هذه الضريبة صحته والجزء الاخر يدفعه من جيبه الذي اصبح مرهقا بفعل الارتفاعات المستمرة في أسعار السلع .

واذا كان وكلاء السجائر يرجعون اسباب الارتفاع الى الدول المصنعة فكيف يمكن قبول هذا الوضع في الوقت نفسه ، الذي خفضت فيه دول الاوبيك اسعار نفطها قبل بضعة أيام فقط ؟ في حين كان مبرر رفع اسعار السجائر في الماضي هو ارتفاع اسعار النفط .

الآن نقدم
جنة الارض الى ١٦ دولة

الآن نوفر لكم اكثر من ٦٠ رحلة جوية في الاسبوع
تربط بين جزيرتنا الجنة (سري لانكا) وبين العالم .
تمتد شبكة خطوطنا الى لندن ، باريس ، فرانكفورت ، زيورخ ،
وروما في الغرب ، دبي ، البحرين والكويت في الشرق
الأوسط ، كراتشي ، بومباي ، مدراس ، تريفاندرام ، تريتشي ،
مالي ، بانكوك ، كوالا لامبور ، هونغ كونغ ، سنغافورة .
اينما كانت وجهتكم على متن طائراتنا الترايستار او البوينج
الوثيرة المريحة ، فسوف تلقون الخدمة المفعمة بالحرارة
والرقة واللطف التي لا تنتمي الا فقط لاولئك الذين
ايرلانكا يعيشون في جنة الارض .
جنة الأرض

اتصلوا بوكيل سفرياتكم او بالوكلاء العموميين لمتعاملي ايرلانكا
شركة الدلتا للسفريات - الصفاة - الكويت - هاتف ٤٢٩٩٤٤ / ٤٢٩٩٩٩ / ٤٢٩٩٩٩

تنويه

ورد خطأ في إعلان دورات الخياطة للاتحاد العام للمرأة الفلسطينية والصحيح للتسجيل الاتصال ت / ٥٤٢٣٤٠

أسعار الأسهم

وزارة التجارة والصناعة — حركة أسعار الأسهم ليوم الأربعاء ٨١/١٢/١٦

الرقم	اسم الشركة	أسعار اليوم: الاعلى	الادنى	الاقفال	الكمية المتداولة	عدد الصفقات	سعر الاقفال السابق: الاقفال	التاريخ	الفرق
	أولا — الشركات المالية								
١	بنك الكويت الوطني	٣١٫٠٠٠		٣١٫٠٠٠	٢٠٠٠	١	٣٦٫٠٠٠	١٢/١٢	٥٫٠٠٠ —
٢	بنك الخليج	٢٩٫٥٠٠		٢٩٫٥٠٠	٢٠٠٠٠	١	٣٠٫٠٠٠	١٢/١٥	٠٫٥٠٠ —
٣	البنك التجاري الكويتي	٢١٫٠٠٠		٢١٫٠٠٠	٦٠٠٠	١	٢١٫٠٠٠	١٢/١٥	
٤	البنك الاهلي الكويتي	٣٠٫٠٠٠	٢٩٫٥٠٠	٣٠٫٠٠٠	١٢٨٠٧٧	١١	٣١٫٠٠٠	١٢/١٥	١٫٠٠٠ —
٥	بنك الكويت والشرق الاوسط						٢٢٫٠٠٠	١٢/١٣	
٦	البنك العقاري الكويتي						٢٤٫٧٥٠	١٢/ ٦	
٧	بنك برقان	١٥٫٧٥٠	١٥٫٢٠٠	١٥٫٣٠٠	٥٥٩٨٢	٨	١٥٫٦٠٠	١٢/١٥	٠٫٣٠٠ —
٨	بيت التمويل الكويتي	١٠٫٩٠٠	١٠٫٢٠٠	١٠٫٣٠٠	٤٦٢١٧	٢٨	١١٫٠٠٠	١٢/١٥	٠٫٥٠٠ —
٩	الكويتية للاستثمار	٨٫٩٠٠	٨٫٧٥٠	٨٫٧٥٠	١٦٠٤٥	٢	٩٫٢٠٠	١٢/١٥	٠٫٤٥٠ —
١٠	الاستشارات الخارجية						٧٫٠٠٠	١٢/١٤	
١١	الدولية الكويتية للاستثمار	٩٫١٠٠	٨٫٩٠٠	٩٫٠٠٠	٢٠٢٨٦١	١٣	٩٫٠٠٠	١٢/١٥	
١٢	الكويت للتأمين						٣١٫٠٠٠	١٢/١٢	
١٣	الخليج للتأمين						٢١٫٠٠٠	١٢/١٤	
١٤	الاهلية للتأمين						٢٢٫٢٥٠	١٢/١٤	
١٥	وربة للتأمين						١١٫٠٠٠	١٢/١٥	
	ثانيا — الشركات الصناعية								
١٦	الصناعات الوطنية						١٢٫٦٠٠	١٢/١٤	
١٧	صناعة الانابيب المعدنية						١٢٫٥٠٠	١٢/ ٩	
١٨	اسمنت الكويت	٢٥٫٠٠٠		٢٥٫٠٠٠	٢٧٣٠	١	٢٦٫٥٠٠	١٢/ ٨	١٫٥٠٠ —
١٩	الاسماك الكويتية المتحدة	٨٫٥٠٠	٨٫٢٥٠	٨٫٥٠٠	١٢١٥٠٠	٥	٩٫٠٠٠	١٢/١٥	٠٫٥٠٠ —
٢٠	مخازن وصناعة التبريد	٥٫٢٠٠	٥٫٤٠٠	٥٫٢٠٠	٧١٠٥	٢	٥٫٣٠٠	١٢/ ٧	٠٫١٠٠ —
٢١	الوطنية لصناعة وتجارة السيارات						٢٫٢٠٠	١١/٣٠	
٢٢	الكويتية لبناء واصلاح السفن	٢٫٥٠٠		٢٫٥٠٠	١٠٠٠٠٠	١	٢٫٦٠٠	١٢/١٢	٠٫١٠٠ —
٢٣	الكويتية المتحدة للدواجن						٤٫٢٥٠	١٢/١٢	
٢٤	صناعة الادوات الصحية						١٫٨٠٠	١٢/١٢	
٢٥	الخليج للكيبلات						٩٫٢٠٠	١٢/ ٩	
٢٦	صناعة الميلامين الكويتية	٢٫٥٥٠		٢٫٥٥٠	١٧٠٠٠	٢	٢٫٦٠٠	١٢/١٥	٠٫٠٥٠ —
٢٧	اطارات الكويت	٢٫٥٦٠	٢٫٥٠٠	٢٫٥٠٠	٢٥٠٠٠	٤	٢٫٥٦٠	١٢/١٥	٠٫٠٦٠ —
	ثالثا — شركات النقل والخدمات								
٢٨									
٢٩	نقل وتجارة المواشي	٩٫٦٥٠	٩٫٤٠٠	٩٫٤٠٠	٨٨٠٠	٢	٩٫٧٥٠	١٢/١٥	٠٫٣٥٠ —
٣٠	النقل البري						٢٫٦٥٠	١٢/ ٨	
٣١	السينما الكويتية الوطنية						٣١٫٥٠٠	١٢/١٢	
٣٢	الفنادق الكويتية						٥	١٠/٣٦	
٣٣	الكويتية للكابلية						١٣٫١٠٠	١٢/١٤	
٣٤	المنتجات الزراعية						٢٫٥٠٠	١٢/١٤	
٣٥	المخازن العمومية						٢٫٧٧٥	١٢/١٥	
	رابعا — الشركات العقارية								
٣٦	عقارات الكويت						١٥٫٠٠٠	١٢/١٤	
٣٧	العقارات المتحدة	٢٢٫٦٠٠		٢٢٫٦٠٠	١٠٠٠٠	١	٢٢٫٦٠٠	١٢/١٤	
٣٨	الوطنية العقارية						٩٫٥٠٠	١٢/١٥	
	خامسا — الشركات الكويتية المقفلة المصرح لها بالتداول								
٣٩	المركز المالي الكويتي						٧٫٠٠٠	١٢/١٥	
٤٠	المجموعة الاستثمارية العقارية								
٤١	الصالحية العقارية						٩٫٠٠٠	٦/٢٢	
٤٢	العقارات والخدمات البحرية								
٤٣	مشاريع الكويت						٢٫٤٠٠	٧/٢٢	
	سادسا — الشركات الخليجية المصرح لها بالتداول								
٤٤	الخليج الاستثمارية العقارية						١٫٥٠٠	١٢/١٤	
٤٥	الخليج للتنمية الزراعية						١٫٩٠٠	١١/٢٢	
	المجموع الكلي ٧٨٠٢٠٧					٨٤			

أسعار العملة

المزيني

دولار اميركي	٢٨١٫٤٠٠
دولار كندي	٢٣٠
دينار اردني	٨٣٤
دينار عراقي	٥١٥
دينار تونسي	٥٨٦
دينار يمني جنوبي	٨٢٠
دينار بحريني	٧٥١
درهم امارات	٧٦٧
درهم مغربي	٥٤٫٥
ريال قطري	٧٧٥
ريال سعودي	٨٫٢٣٠
ريال عماني	٨٠٨
ريال يمني شمالي	٦١٫٦٠٠
ليرة لبنانية	٦٫٠٦٥
ليرة سورية	٥٫٤٥٠
ليرة تركية	٢٫٢٠٠
لير ايطالي	٢٣٥٫٧٥
جنيه استرليني	٥٣٤٫٢٠
جنيه مصري نقدي	٢٩٠
جنيه مصري تحويل	٢٩٥
مارك الماني	١٢٤٫٣٥
فرنك سويسري	١٥٤٫٣٠٠
فرنك فرنسي	٤٩٫٣٥
بيزتا اسباني	٢٫٩٤٥٠
ين ياباني	١٫٢٨٨
تومان ايراني	١١٫١٥٠
روبية هندية	٣٠٫٨٠٥
روبية باكستانية	٢٨٫٤٨٠
ذهب تولات	٤٤٤
ذهب ٩٩٥	٣٧٩٠
ذهب ٩٩٩	٣٨١٥

أسعار الفائدة

بلغ معدل اسعار الفوائد للدينار الكويتي على المعاملات التجارية بين البنوك المحلية كما وردت للبنك المركزي اليوم كالتالي :

المدة	عرض ٪	طلب ٪
اسبوع	٥ ١/٨	٤ ٣/٨
اسبوعان	٨ ١/١٦	٧ ١/١٦
٣ اسابيع	٩ ١/١٦	٨ ١/١٦
شهر	٩ ٣/٤	٩ ١/٤
٣ اشهر	١٠ ١/٤	٩ ٣/٤
٦ اشهر	١٠ ٣/٨	٩ ٧/٨
سنة	١٠ ٧/١٦	٩ ١٥/١٦

أسعار الأسهم الخليجية

كما هي في مكتب عبد الله العثمان مساء أمس :

تلفون : ٤٣٣٠٨٢ — ٤٣٩٩١٤

شركة اسمنت الشارقة	٠٫٧٢٥
شركة اسمنت الفجيرة	٠٫٦٠٠
شركة اسمنت عجمان (اكتتاب)	٠٫٨٢٠
شركة اسمنت عجمان (تأسيس)	٠٫٨٠٠
شركة اسمنت الخليج (مدفوع بالكامل)	٠٫٩٠٠
شركة اسمنت الخليج (مدفوع ٢٥ ٪)	٠٫٧٠٠
شركة الاسمنت الابيض (تأسيس)	٠٫٥٢٠
شركة الاسمنت الابيض (اكتتاب)	٠٫٥٣٥
شركة الصناعات الخليجية	٠٫٥٢٥
شركة الجزيرة للمقاولات	٠٫٧٠٠
شركة الحديد والصلب	٠٫٩٠٠
شركة المناجم (تأسيس)	٠٫٤٢٥
شركة المناجم (اكتتاب)	٠٫٤٣١
شركة الخليج للصناعات الدوائية	٠٫٤٠٠
شركة الخليج المتحدة للخدمات (اكتتاب)	٠٫٨٢٠
شركة الخليج المتحدة للخدمات (تأسيس)	٠٫٨٠٠
شركة مجموعة الشارقة (مدفوع بالكامل)	١٫٩٠٠
مركز الكويت والخليج المالي (اكتتاب)	٠٫٨٠٠
مركز الكويت والخليج المالي (تأسيس)	٠٫٧٩٠
شركة الاستثمارات الخليجية / البحرين	٢٫٠٠٠
شركة الخليج الاستثمارية العقارية	١٫٥٠ —
شركة الانماء العربية الدولية	٠٫٩٠٠
مركز الخليج المالي (المزيني)	٠٫٩٢٥
شركة الساحل للتنمية والاستثمار (اكتتاب)	١٫٤٠٠
شركة الساحل للتنمية والاستثمار (تأسيس)	١٫٢٥٠
بنك الخليج الاول	١٫١٥٠
شركة اللؤلؤة الاستثمارية	٢٫ —
شركة البحرين والكويت الاستثمارية (تأسيس)	٠٫٤٣٥
شركة المشاريع الطبية	٠٫٥٣٥
الشركة الشرقية للانتاج والتوزيع الفني	٠٫٦٠٠
الشركة العربية للاستثمارات العامة (شعاع)	٠٫٧٣٥
شركة تأمين الشارقة (سهم واحد)	٠٫٤٩٠
اتحاد الخليج للتأمين	١٫٥٠٠
شركة التأمين المتحدة	٠٫٢٥٠
بنك الساحل	١٫١٠٠
شركة زراعية الخليج	١٫٩٥٠
شركة العلف والدواجن	٠٫٣٥٠
الشركة الكويتية للاستثمار البترولي	٦٫٢٥٠

الوظيفة أم البورصة ؟

القرار الذي صدر مؤخرا واكتسب بموجبه موظفو الدولة ، من المواطنين ،حق مزاولة التجارة والاستثمار والاكتتاب باسهم الشركات ذات المساهمات العامة ، سيخلق بلا شك توازنا مرضيا في معادلات المصلحة الوطنية ، وحقوق النفع العام .

ومن وجهة نظرنا ، بل ومن واقع الاستنتاج المنطقي يتجسد تأثير القرار المذكور، في انهاء حالة احد الامرين، التي عانى منها موظف الدولة بانقسامه على نفسه ، لدى محاولاته المتصلة في المفاضلة والاختيار :الوظيفة ام البورصة ؟

وقد تشكل عن رجحان اختيار البورصة ، بدرجة كبيرة ، اتجاه ، كاد ان يكون عاما ، الامر الذي استدعى الحزم والسرعة ، في اتخاذ التدابير الوقائية من استشراء هذه الظاهرة السلبية ، بين أوساط موظفي الدولة .

نرى اخيرا ان من مستلزمات الاستجابة القوية والعريضة لهذا القرار ، أن تترافق اجراءات الاخذ به وتطبيقه ، مع حملة توعية مركزة ، تستهدف تسليط الضوء على حقوق الوطن والمصالح الشخصية .

« منذر عبد الرحمن »

البترول الوطنية توقع عقد المرحلة الثانية لمشروع تحديث مصفاة ميناء الاحمدي

تمشيا مع سياسة تصنيع البترول في البلاد ، وقعت شركة البترول الوطنية الكويتية يوم أمس العقد الخاص بتنفيذ المرحلة الثانية من مشروع تحديث مصفاة ميناء الاحمدي.

وسيؤدي هذا المشروع بعد تنفيذه الى توفير منتجات بترولية عالية الجودة لاغراض التصدير . وياتي هذا المشروع كاضافة الى مشروع تحديث مصفاة ميناء الاحمدي الذي سبق توقيع عقد بشانه مع ذات المقاول ، شركة « جي.جي.سي » اليابانية ، في الخامس من اكتوبر عام ١٩٨٠ ، كما ياتي نتيجة لدراسات مكثفة قامت بها شركة البترول الوطنية الكويتية للتوصل الى افضل الطرق لتصنيع زيت الخام الكويتي وتحويله الى منتجات بترولية عالية الجودة والمردود الاقتصادي .

ويتكون المشروع من عدد من الوحدات الجديدة ، التي سيتم تصميمها وتنفيذها ، باستخدام احدث الوسائل التقنية الحديثة المعروفة في صناعة التكرير . ومن اهم هذه الوحدات التي سيشتمل عليها المشروع وحدة تنقية مخلفات برج التقطير الجوي من الشوائب ، والتي تقوم بتقليل نسبة الكبريت في المنتجات البترولية الى مستوى منخفض ، ووحدة التكسير الهيدروجيني ، ووحدة برج التقطير على الفراغ ، وكذلك وحدة انتاج الغازولين .

ويذكر ان هذا المشروع سيكون متكاملا ، حيث سيشتمل ايضا على المرافق والمستلزمات الاساسية اللازمة لمعالجة الغازات الناتجة عن عملية التصنيع ، واستخلاص الشوائب الكبريتية والامونيا . كما ان هذا المشروع يعتبر مكملا ومرتبطا بمشروع المرحلة الاولى ، لتحديث المصفاة المذكورة . كما تجدر الاشارة ايضا الى ان كلا من مشروعي المرحلة الاولى ، والمرحلة الثانية لتحديث مصفاة ميناء الاحمدي ، يعتبران جزءا من السياسة بعيدة المدى ، الخاصة بتوحيد وربط قطاع التصفية في البلاد للحصول على اقصى درجة ممكنة من المرونة والمميزات الاقتصادية من تشغيل المصافي الثلاث العاملة في البلاد .

وسيتولى الاشراف على تنفيذ المشروع مجموعة المشاريع الكبرى بشركة البترول الوطنية الكويتية .ومن المتوقع الانتهاء من تنفيذه مع نهاية سنة ١٩٨٥ .

وقد وقع العقد نيابة عن شركة البترول الوطنية الكويتية ، السيد احمد عبد المحسن المطير ، رئيس مجلس الادارة والعضو المنتدب ،وعن شركة « جي.جي.سي » اليابانية السيد هارو شنودا رئيس الشركة ، وحضر الاحتفال بالتوقيع بعض كبار المسؤولين من الشركتين ، والسيد عبد المحسن الثويني الوكيل المحلي للشركة اليابانية .

● المطير يوقع العقد مع الجانب الياباني .

غرفة التجارة بالامارات عضو بالغرفة الدولية

اعلن نائب رئيس اتحاد غرف التجارة والصناعة في دولة الامارات العربية المتحدة سيف سلطان في ابو ظبي امس ، انضمام بلاده الى عضوية غرفة التجارة الدولية .

وقال انه استعرض مع رئيس غرفة التجارة الدولية محمد علي رانغون عددا من القضايا التجارية ، ومن بينها موضوع تزايد القرصنة البحرية في منطقة الخليج .

وفي اعقاب الاجتماع عقد رانغون مؤتمرا صحفيا قال فيه بان القرصنة البحرية ليست مشكلة شرق أوسطية فحسب ، بل هي ايضا موجودة في جميع انحاء العالم .

واضاف ان غرفة التجارة الدولية تلقت بلاغا عن عمليات قرصنة تقدر قيمتها بعدة بلايين من الدولارات .وقال ان الغرفة انشأت مؤخرا مكتبا في لندن مهمته الوقوف في وجه عمليات القرصنة . (كونا)

اليابانيون يجددون عقود شراء نفط الامارات

قالت مصادر صناعة النفط اليابانية امس ان ثماني شركات بترول ، ومؤسسات تجارية يابانية ، جددت اتفاقية مع شركة البترول الوطنية في ابو ظبي لعام ١٩٨٢ حول استيراد ١٩٥ الف برميل يوميا لمدة عام .

وتقضي هذه الاتفاقية بان تستورد الشركات اليابانية ، النفط الخام بالسعر الحكومي ٣٥ر٥ دولارا للبرميل على ان تنقل نصف الكمية ناقلات البترول التابعة لدولة الامارات .

وتمثل هذه الكمية ٥ بالمائة من الواردات اليابانية ، من النفط الخام .

وبموجب الاتفاقية فان النفط يقسم على أساس ٤٠ الف برميل يوميا ، لشركة « ايديميتسوكوزان » و ٣٥ الف برميل لشركة « ميتسوبيشي أويل » و ٢٠ الف لشركة « متسوى اويل » وبعض الشركات الاخرى الصغيرة . (كونا)

منـدوب الكـويت فـي اجتماعات خبـراء البنوك الاسلاميـة لـ القبس :

بحثنا سبل تدفق الأموال بين الدول الإسلامية ودعم التعاون بين المؤسسات المالية بها

عاد الى البلاد مؤخرا ، نائب مدير عام ادارة البحوث في بنك الكويت المركزي ، السيد احمد حسن ابراهيم، الذي تحدث «للقبس» بعد ان مثل الكويت في اجتماعات لجنة خبراء البنوك المركزية الاسلامية ، التي عقدت اجتماعاتها في انقرة .

وقد ناقش المجتمعون المواضيع التي احالها اليهم مجلس محافظي البنوك المركزية الاسلامية الذي اجتمع في مارس الماضي بالسودان .

وقال السيد ابراهيم ان خبراء الدول الاسلامية ناقشوا مواضيع وتوصيات الاجتماع السابق ، ووضعوا عدة توصيات سيرفعونها الى الاجتماع المقبل ، الذي سيضم كل محافظي البنوك الاسلامية ، والذي سيعقد في انقرة عام ١٩٨٢ .

وقال ايضا انه جرى بحث مدى تدفق الاموال بين الدول الاعضاء ، والعمل على زيادة تدفقها بين الدول الاسلامية وتشجيعها ، كما تم بحث دعم التعاون المباشر بين المؤسسات المالية الاسلامية وبين الدول الاعضاء على اساس تمويل التجارة لهذه البلدان ، وحث هذه المؤسسات على قيامها بعمليات تشجع التجارة ، وتدعم النشاط التجاري بين الدول الاسلامية ، وتسهيل الحركة التجارية بين الدول المعنية .

أسواق وطنية

كذلك ناقش المجتمعون تاسيس اسواق وطنية مالية بالدول الاعضاء، ودعم وتقوية الاتفاقات المالية الخاصة بدفع الاموال بين الدول الاعضاء .

واشار نائب مدير ادارة البحوث في بنك الكويت المركزي الى انه جرى اقرار توصية بدعم وتقوية وتبادل المعلومات حول الشؤون المالية والاقتصادية ، من خلال مركز المعلومات بانقرة ، الذي تشارك فيه كل الدول الاسلامية .

وذكر ان هذا المركز متخصص باصدار الاحصاءات وبعض المنشورات ، عن الدول الاسلامية ، بصفة دورية . وتتضمن تلك المنشورات معلومات اقتصادية ونقدية عن الدول الاسلامية. ويصدر المركز كذلك دراسات ربع سنوية ، باللغتين الانكليزية والفرنسية .

تبادل المعلومات

واشار السيد ابراهيم الى انه جرى الاتفاق على زيادة تبادل المعلومات بشكل اكثر ايجابية والتركيز على البيانات النقدية والمالية ، حتى يتمكن مركز المعلومات في انقرة من زيادة نشاطه ، وحتى يستطيع القيام بدور اكثر فعالية .

وذكر ان اجتماع مجلس المحافظين، سيضم ٢٦ دولة الى جانب البنك الاسلامي للتنمية ، والسكرتارية العامة للمؤتمر الاسلامي ، والمركز الاحصائي في انقرة .

واختتم السيد احمد حسن ابراهيم حديثه فقال لقد وضعنا توصياتنا هذه ومواضيع اخرى ، على جدول الاعمال ، للاجتماع المقبل للمحافظين ، الذي سيعقد في مايو المقبل .

● احمد حسن ابراهيم

جـواد بـوخمسـين :

الاكتتاب بأسهم "أسواق الكويت" تغطى بالكامل

افاد السيد جواد بوخمسين ، ان الاكتتاب باسهم شركة مجموعة اسواق الكويت ، قد تمت تغطيته بالكامل .

وقال ، في توضيح « للقبس » ، بان ما نشر عن ان عدد المكتتبين باسهم الشركة ، لم يتجاوز الـ ٨٠٠ مكتتب ، ينطبق في صوابه على عدد التوقيعات، التي وردت في الدفتر فحسب ، انما هناك من بينهم من ذوي التوكيلات الخاصة ، المخولين بالتوقيع عن موكليهم .

واضاف أن عدد المكتتبين الحقيقي يكون لدى كاتب العدل ولجنة التاسيس التي تقوم بالتوقيع على النظام الاساسي وعقد التاسيس .

واعلن بوخمسين ان العدد بلغ ٩٠٠ مكتتب ، وتمت بذلك تغطية راس المال بالكامل .

وتجدر الاشارة مجددا الى ان شركة مجموعة أسواق الكويت ، هي شركة مساهمة مقفلة ، راس مالها ٥٠ مليون دينار .

الشوحطي يغادر الامارات

غادر دولة الامارات العربية المتحدة ، بعد ظهر امس محمد الشوحطي وزير الاقتصاد في اليمن الشمالي ، بعد زيارة استغرقت يوما واحدا .

واجرى الوزير اليمني خلال زيارته مباحثات مع سرور بن محمد ، رئيس ديوان رئيس دولة الامارات العربية المتحدة ، ورئيس مجلس ادارة صندوق ابو ظبي للانماء الاقتصادي ، وناصر النويس مدير الصندوق ، حول العلاقات الاقتصادية ، والمشاريع التي يمولها الصندوق في اليمن الشمالي . « كونا »

الولايات المتحدة تستأنف وارداتها من النفط العراقي

ذكرت مجلة « بريتش بتروليم انتلجنس » الصادرة في لندن ان الولايات المتحدة ، ستستأنف وارداتها من النفط العراقي ، التي توقفت منذ ما يزيد عن عامين ، عندما وضع العراق قيودا على بيعه .

وذكرت المجلة « ان هناك شركة اميركية لم يذكر اسمها ، تتشرع في استيراد النفط العراقي ، بمعدل ثلاثين الف برميل يوميا » .

وذكر راديو لندن « الذي اذاع النبا ان هذه الخطوة ، تظهر حرص العراق على العودة الى سوق النفط العالمية ». (أ. ش. أ)

انباء جزائرية : غالبية دول الاوبيك تضامنت مع ليبيا ضد التهديدات الامريكية

اكدت وكالة الانباء الجزائرية ان اغلبية الدول الاعضاء في منظمة البلدان المصدرة للنفط اوبيك ،اعربت عن تضامنها مع ليبيا في مواجهة التهديد الذي وجهته شركات بترول أميركية بمقاطعة ليبيا .

وقالت الوكالة ان معارضة دولتين فقط من الاعضاء في الاوبيك ، خلال المؤتمر الوزاري للمنظمة الذي عقد في أبو ظبي مؤخرا ، حالت دون التوصل الى الاجماع على تطبيق البنود المنصوص عليها في لائحة المنظمة لفرضها على اي شركة بترول تتبع سلوك التفرقة في معاملة اي دولة من الدول الاعضاء .

واعربت الوكالة عن اسفها (رغم أن دول اعضاء في أوبيك قررت كل منها على حدة ، اتخاذ اجراءات للتضامن مع ليبيا) لعدم تمكن هذه المنظمة التي تعتبر مهمتها الرئيسية الدفاع عن الدول الاعضاء البالغ عددها ١٣ دولة من التوصل الى اتفاق بصورة منطقية وتضامنية . (كونا)

الذهب :

ارتفاع محلي طفيف

سجل سعر الذهب ارتفاعا طفيفا ، في السوق المحلية ظهر امس ، وتحسن سعره بمقدار ٢٥ دينارا للكيلو ، واربعة دنانير للذهب عشر تولات عن ظهر امس الاول . وبلغت اسعاره مقومة بالدينار الكويتي كالتالي :

نوع الذهب	سعره ظهر امس	سعره ظهر امس الاول
ذهب كيلو ٩٩٩	٣٨٠٥	٣٧٨٠
ذهب كيلو ٩٩٥	٣٧٨٥	٣٧٦٠
ذهب عشر تولات	٤٤٥	٤٤١

هذا وقد ظل سعر الذهب ثابتا ، في بداية عملية التداول ، في سوق السبائك الاوروبية امس ، ومؤثرا على سعر الدولار ، الذي انخفض بسبب احداث بولندا الاخيرة .

وقالت مصادر مصرفية في لندن ان افتتاح سعر الذهب بلغ امس ٤١٩ — ٤٢٠ دولارا للاونصة الواحدة ، مقارنة مع سعر اغلاق امس الاول الذي كان في لندن ٤١٤ — ٤١٥ دولارا وفي سوق نيويورك ٤١٨ دولارا للاونصة .

مطلوب موزعون

deron COLOGNE FOR MEN

عطورات ديرون

نفحة من أريج الربيع للرجال الذين يحبون الربيع

مجموعة كاملة من العطورات والكولونيا بعد الحلاقة ، بروائح الأزهار الطبيعية جديدة ومنعشة ، تدوم طوال النهار ، فريدة من نوعها..

يرجى الكتابة إلى :
NORCO ENTERPRISES, INC.
47 Glen Cove Road, Greenvale, NY 11548 - U.S.A.
TELEX - 230199 Swift U.R. Norco.

BAKI ADV. NY.

تعلن شركة مكتبة الجزيرة العربية
Bell Pentel CASIO.
الى اصحاب الشركات والمحاسبين ومدققي الحسابات عن توفر جميع انواع دفاتر الحسابات بالاضافة الى جميع انواع القرطاسية والاجهزة المكتبية والحاسبات ، وماكنات النقد .
كاش ريجستر ، ماركة كاسيو / جملة ومفرق
شارع فهد السالم / تحت فندق بريستول / ت / ٤١١٥١٥ / ٤١٥٦٤٦

مؤسسة عبد العزيز ابراهيم الرشيد
فرع الأدوات الصحية

أطقم حمامات روكا
سعر ٨٠ د.ك
خلاطات روكا
سعر ٤٥ د.ك

سيراميك
بمختلف الألوان
١٥×١٥ و ١٠×٢٠
سعر ٣ د.ك للمتر المربع
بورسلان للحائط ملون
سعر ٣٫٥٠٠ د.ك للمتر المربع

مرحاض عربي روكا أبيض
سعر ٧٫٠٠٠ د.ك

سخانات الماء الأمريكية
أي أوسعي بمختلف الأحجام - مكفولة لعدة سنوات

وصلنا حديثا بايبات نحاس مع الفنك من أشهر الماركات العالمية
صنع إنجليزي

نرحب بكم
بزيارة معرضنا في الشويخ
هاتف ٨٣٤٧٠٦ / ٨٣٤٧٠٥

الشركة الدولية
اعلان
عن بيع اسهم بالمزاد العلني
تود الشركة الدولية الكويتية للاستثمار (ش.م.ك) بيع الاسهم البالغة ١٥٣٦٢ سهما.
هذا وسوف تقوم الشركة ببيع هذه الاسهم في مكتب الحميدي الكائن في سوق الاوراق المالية (البورصة) وذلك في تمام الساعة الحادية عشرة من صباح يوم الخميس الموافق ١٩٨١/١٢/١٧ .
نائب الرئيس والعضو المنتدب

شركة حسن السراج واولاده ذ.م.م
رائدة صناعة الرخام في الكويت
حمامات - مسطحات - كونترات - لوحات
أعمدة - أحواض زهور - طاولات - جودة عالية
الوان واشكال مختلفة
حولي - خلف المحافظة - ت المكتب والمعرض : ٥١١٨٧٩ - ٥٢٢٦٠٤ - مصنع الرخام : ٧٤١٩١٤ مصنع الطابوق : ٧٧٤٢١١

الإعدام لقاتل مريضته في الصين

خطط طبيب لجريمة قتل باحكام مستغلا عليه ومعرفته بالطب . وقد طرأت الفكرة على راس الطبيب زين واي من شنغهاي عندما رفضت ابنة اخته كوين زو مبادراته الغزلية والعاطفية . وكان قد عقد الراي على انها اذا رفضته ، فانه سيقتلها عن طريق الوخز بالابر . وشاءت الاقدار ان تراجع الفتاة ، وهي خرساء وصماء ، المستشفى الذي يعمل به الدكتور زين بسبب مرض اصابها ، وتولى زين علاجها ، وبالتالي اقنع ادارة المستشفى بضرورة نقلها الى شقته لاستكمال العلاج . وفي الليل تسلل الى غرفة الفتاة وحاول اغتصابها دون جدوى ، فارسل سكرتيرته كي تحقنها بالابر في اماكن مختلفة من الجهاز العصبي . وكان قد ترك الشقة قبل ذلك الوقت بساعة ، ولدى عودته وجد الفتاة مريضة وحالتها خطرة ، فامر بنقلها الى غرفة الطوارىء حيث لفظت انفاسها .

وقد انطلت حيلة زين على الجميع ما عدا غوا هوا لين الذي كان يشك بتصرفات الدكتور زين من البداية .

فقام بابلاغ السلطات التي امرت بفحص الجثة ، واكتشفت سبب الوفاة . وحكم على الطبيب بالاعدام .

اعذار مرتكبي حوادث السيارات

خصصت ادارة شرطة مدينة كنساس جوائز قيمة للشرطة الذين يرفعون لادارتهم اغرب الاعذار التي يدلي بها الذين يرتكبون حوادث مرورية . ومن هذه الاعذار الفائزة في المسابقة « هذا الرجل الغني صدمني واختفى تحت سيارتي » ولم اكن ادرك ان هناك رصيفا . ولهذا صعدت فوقه .

وعذر اخر كان : « اضطررت الى الانحراف كثيرا بعد ان صدمت السيارة » .

اللصوص ينتقمون من صاحب البيت

تعرض منزل والتر غرينش لحادث سرقة ، عندما كان والتر في اجازة في الخارج . وكان والتر قد لاحظ بعد عودته الى المنزل ان الاثاث في غير مكانه ولكن شيئا لم يسرق ، حتى النقود والمجوهرات كانت في مكانها . ولكن شاهد سماعة الهاتف مرفوعة ، فاعادها الى مكانها . ولم يعرف والتر ماذا حدث بالضبط الا عندما وصلته فاتورة الهاتف بقيمة ٢٣٫٤٠٠ جنيه ، اجرة مكالمة مع استراليا . عندئذ ادرك ان اللصوص عندما اعياهم فتح الخزنة اتصلوا باستراليا ورفعوا السماعة وتركوها انتقاما منه .

فرحة .. لم تتم

كان ضباط سجن ستروبنغ في بافاريا يقومون بجولة خارج السجن . عندما توقفوا امام كنيسة قديمة . اعجبوا بها ودفعوا الى الداخل لكي يشاهدوا معالمها ، وكم كانت دهشتهم عظيمة عندما وجدوا في داخلها سجينا هرب قبل ثلاثة اسابيع من السجن ، راكعا على ركبتيه ، يصلي لله شاكرا لانه نجا من السجن والتعذيب .

عاد ابن جوانا

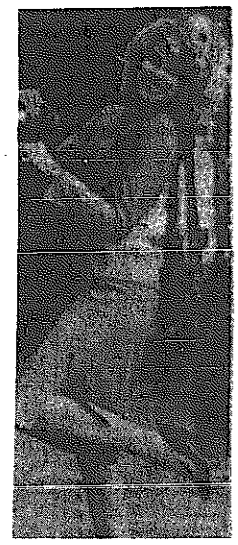

لماذا يبدو الفرح مطلا من عيني جوانا لوملي نجمة السينما المعروفة ، ومن كل عضو من اعضاء جسدها .

لعل السبب هو ان اعز ما لديها في الوجود قد عاد اليها . فقد رجع ابنها جيمس (١٤ سنة) من كلية هارو بعد ان انتهى الفصل الدراسي الاول .

وهذه هي المرة الاولى التي يتغيب فيها ابنها مجهول الاب حتى الان عنها .

وتقول عنه انه سعيد جدا بمدرسته في هارو وانها الحقته بتلك الكلية لانها تعتقد اولا انها من احسن الكليات في البلاد ، ولان والد احد اصدقائها يدرس هناك ويستطيع ان يتابع سلوك جيمس ويعمل على راحته .

وسوف تقضي جوانا عطلة عيد الميلاد مع ابنها في منزل العائلة . مع انها تزوجت حديثا من الممثل السينمائي جيمي لويد .

مغامرات جيم دافيدسون في غابات الهندوراس

المغني الكوميدي جيم دافيدسون الذي يوزع النكات والمرح يمينا وشمالا تعرض مرة لحادثة مؤلمة ما زالت ذكراها تعيش في داخله حتى الان .

وهو يقول عن هذه الحادثة انها المرة الاولى التي اضطر فيها ان يركض بسرعة السيارة للنجاة بحياته .

ويصف جيم هذه المغامرة قائلا :

لقد دعيت لاقامة حفلة للجنود البريطانيين في بليز التي كانت تدعى سابقا هندوراس البريطانية .

وكانت غواتيمالا تدعي ملكية بليز ، ولذلك ارسل الجنود البريطانيون هناك لمنع الغواتيماليين من الاستيلاء عليها .

ويستطرد جيم في روايته فيقول : ان مدينة بليز العاصمة عبارة عن مجموعة من الاكواخ تحيط بها الغابات من كل جهة .

وفي احدى الليالي سألني احد الجنود اذا كنت مشتاقا لشرب زجاجة من البيرة ، وكنت فعلا في شوق لذلك ولكن الوصول الى المحل الذي يبيع المشروبات الروحية كان يقتضي منا ان نسير خمسة كيلومترات داخل الغابة .

وبدأنا رحلتنا ، وكنا نتلمس طريقنا بسبب الظلام والعرق ينصبب فوق جسدينا بسبب الحرارة والرطوبة حتى رأيت نفسي وقد تحولت الى كتلة ازجة .

وكنا نسمع اثناء سيرنا اصواتا كثيرة تتردد في انحاء الغابة ، وفجاة سمعنا صوتا غريبا . وامسك الجندي بذراعي وبدأت عيناي تدوران في محاجرهما كما تفعل بيفاء مذعورة وفجاة احاط بنا خمسة من رجال العصابات الغواتيماليين يحملون في ايديهم سكاكين طويلة تعتبر سكينة المطبخ التي نحتفظ بها في بيتنا لعبة صغيرة امامها ، وبدأت ركبتاي ترتجفان ولم اعد املك السيطرة عليهما . وشعرت كانني قد تجمدت في مكاني .

واحسست عندئذ انه لو استطاع واحد من هؤلاء الغواتيماليين الامساك بي لكان قد قطعني اربا كما تقطع شرائح البطاطا .

ولذلك ما ان ذهب هول المفاجاة حتى استدرت على عقبي وركضت . تاركا رفيقي الجندي يلاقي مصيره لوحده . وركضت في الغابة على غير هدى ، لا ادري الى اين اتجه فلقد كان المهم عندي ان ابتعد عن السكاكين الطويلة .

اما الجندي فقد ثبت في مكانه وبدأ يقاوم وبذلك منع الغواتيماليين من اللحاق بي .

ووصلت اخيرا الى المعسكر منهك القوى وكل عضو في جسمي يرتعش .

وبالرغم من هذه المغامرة القاسية التي خاضها جيم فقد بقي في بليز واحيا حفلة للجنود البريطانيين فيها .

وجيم مع ذلك يحب المغامرة ولكن في سباق القوارب وفي احد السباقات اصطدم قاربه الذي كان يسير بسرعة خمسين ميلا في الساعة بصخرة وتحطم القارب وخرج جيم من الاصطدام بفخذ مكسور .

ويقول جيم عن نفسه : لست الفتى المدلل الذي يحسبه المشاهدون والسامعون .

وقد تزوج جيم في يوليو الماضي من جولي اندرسون ، وهي مطربة مثله . وهو يقول عن نفسه انه يحب ان يقضي اوقات الفراغ في صيد السمك . واذا لم يتيسر في ذلك اقضي الوقت في الاستماع الى مجموعة من الاسطوانات .

وقد لمع نجم جيم في مسلسلاته الاخيرة ، وهو يقول انه يخشى بالاضافة الى الغابات الاماكن العالية ولذلك يؤكد بان احدا لن يراه في ناد ليلي اذا كان هذا النادي مقاما فوق سطح احدى البنايات العالية .

مسكين بيل

عندما كان العريس بيل شارب يقف الى جانب عروسه في الكنيسة ، ينتظر وصول الكاهن لاتمام مراسم الزفاف ، فوجىء بالكاهن يدخل ، ويعتذر عن ذلك ويطلب منه الابتعاد عن العروس .

واستولت الدهشة على الحاضرين ، وزادت دهشتهم عندما استقبل العريس الخبر ببرود ، فهز كتفيه ، ولم يتفوه بكلمة واحدة .

وخرج بيل من الكنيسة صامتا ، وسار في الشارع دون ان يكلم احدا ، وفي منزله ، فتح النافذة ، واستلقى على السرير ، وبدأ يستعرض في خياله شريط سنوات حياته الخمسين .

وفي النهاية .. تمتم قائلا : مسكين بيل ، مسكين بيل ، ولفظ انفاسه ، بصمت ايضا .

النوم على البطن يسبب تشوه الوجه

اكد خبير اميركي ان نوم الاطفال على بطونهم يفسد اشكالهم عندما يكبرون . وقال الطبيب هال هاغنز ان القوم بهذه الطريقة يسبب تلف الاسنان ، وضعف المقاومة لدى الاطفال ، وعدم الاناقة والجمال عندما يكبرون . وقد توصل هال الى هذه النتيجة بعد بحث طويل عن مصابين بامراض الاسنان وبعد البحث عن الاسباب وجد النوم على البطن اولها .

ويعلل الدكتور هال فيقول : عظام الصغار تكون غضة ، وخصوصا عظام الجمجمة . فالاربعون عظمة التي يتكون منها الوجه هي اخر عظام في الجسم تبدأ بالصلابة . والنوم على البطن في مرحلة الطفولة يؤدي الى اعوجاجها ، كما يؤدي الى امراض انفية كثيرة . ويمكن تفادي ذلك بتعويد الطفل على النوم على ظهره .

فازت كلوديا بمعركتها ضد الشرطة

تضايقت كلوديا شميت عندما رفضت الشرطة الالمانية طلبها الخاص بالالتحاق بسلك البوليس وقالت كلوديا ان هذا الرفض جاء بحجة انها لا تتمتع ببنية سليمة ، بالرغم من انها لاعبة كاراتيه ، وانها فازت بالمرتبة الثانية في بطولة العالم .

ولكن كلوديا لم تياس ، وابلغت الشرطة انها تستطيع ان تقصم الحجارة بضربة من يديها . وفي النهاية اكتشفت كلوديا ان هنالك خطأ ما ، فقد بنى الطبيب المختص تقريره على اساس حالة والدها الصحية ، لان ملف والدها الصحي هو الذي وقع بين يديه . اما الان وقد فحصت من جديد ، فقد وافقت الشرطة على الطلب .

الجديد في التلفزيون

قريبا . سوف ينتهي الخلاف الذي يجري بين افراد العائلة الواحدة حول البرامج التلفزيونية عندما يرغب بعض الافراد في مشاهدة قنال معينة ، فيما يجمع الاخرون على رغبتهم في مشاهدة قنال اخرى .

فقد اكتشف الاميركيون طريقة جديدة لفض هذه المنازعات .

والنظام الجديد ، يتضمن شاشتين للتلفزيون تعرض كل شاشة برامج احدى القنوات .. بينما تعرض الاخرى برنامجا اخر وبذلك يتسنى لافراد العائلة مشاهدة ما يروق لهم من برامج في وقت واحد والاستماع الى الحوار عن طريق سماعة الاذن .

وجهاز اخر يتم تطويره يحتوي على شاشة صغيرة ، تعلمك بما يجري على القنال الاخرى .

الملكة فيكتوريا غير محتشمة

بالرغم من ان عصر الملكة فيكتوريا عرف بالحشمة الشديدة الا ان الملكة نفسها لم تكن محتشمة في حياتها الخاصة . ففي الوقت الذي كان فيه من العيب ان تظهر ارجل الطاولة دون غطاء ، كانت فيكتوريا لا تتوانى عن كشف ساقيها كما انها كانت تحس بسعادة غامرة عندما يقوم الامير البرت بالباسها جواربها الطويلة في غرفة نومها الخاصة كل صباح كما كانت تقف على عتبة الحمام ، تراقبه بينما يقوم هو بحلاقة ذقنه او الاستحمام . وكانت تزين جدران غرفتها بصور اشخاص عراة تماما وربما كان ذلك تمردا على حياتها المغلقة في طفولتها فقد كانت فيكتوريا تنام في غرفة نوم امها حتى السابعة عشرة من عمرها ، وكان يسمح لها بشرب الشاي في حالات نادرة جدا .

وكتبت الملكة فيكتوريا ذات مرة عن طفولتها فقالت : عندما افكر بكل تلك السنوات التي كان ينبغي ان تكون اسعد ايام حياتي ، لا املك الا التاسي والرثاء لنفسي .

هذه الطرائف وردت في كتاب اعدته مارينا وارغن « الملكة فيكتوريا »

وقد ورد في الكتاب حديث موسع عن اللحظات العاطفية في حياة الملكة ، على لسان فيكتوريا نفسها .

وتحدث المؤلفة مارينا بالتفصيل عن موهبة الملكة فيكتوريا الفنية ، فقالت ان هذه الموهبة بدأت عندما كانت في الثامنة من عمرها واستمرت حتى السبعينات من عمرها . وما زالت مئات الصور التي رسمتها باقية . واغلب هذه الرسومات لابنائها واقاربها . وتبين هذه الرسومات نظرتها نحو ابنائها الذين تاثروا بها .

وبالرغم من ان فيكتوريا كانت تحب زوجها غاية الحب الا انها لم ترسمه الا مرة واحدة .

جديدا!

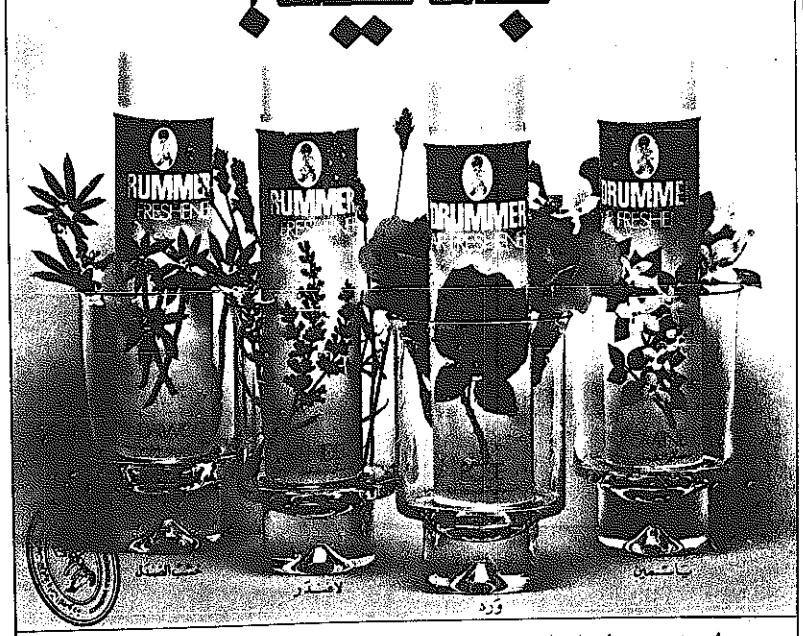

درامر! ملطف الهواء بقوة زائدة وروائح تدوم أطول

هذا هو ملطف الهواء الذي يستطيع ان يخلصكم حتى من اكثر الروائح المنزلية كرها . ملطف درامر الجديد يحضر روائح الزهور الزكية الى بيتك .

ولان رائحته الغنية القوية اكثر قوة .. فانها تدوم أطول . انعش بيتك بالروائح الزكية من ملطف الهواء درامر الجديد .

في قلب باريس
«لو ماريه» «LE MARAIS»

للبيع محل رائع (في بناية : Le Parc Royal)
٦٧٥ م٢ ـ السعر ... ٣٦٠٠٠٠ فرنك (دون الرسوم)
للإستعلام الإتصال (بالإنجليزية) بـ :
SOCIETE TREVAL
41, rue Réaumur-75003 PARIS - FRANCE / Telephone: (1) 277.62.23

قطع علاقة

نود أن نعلم السادة العملاء بأن السيد روبرت بيري هوردن الذي يعمل بوظيفة مدير لأعمال الصيانة قد ترك العمل لدينا من تاريخ ١٩٨١/١٢/١٩ ولم يعد له أية علاقة بالشركة ولذلك لن تتحمل الشركة أية مسؤولية تجاه تعامله مع الغير نيابة عنا اعتباراً من تاريخ نشر هذا الاعلان .

الملا للعناية بالبيئة .
ص.ب ١٧٧ ـ الصفاة الكويت
تليفون : ٩٠٤٩٨٨

كل شهيا وانعم مريا ، إنها
خفيفة خفيفة للطبخ
نعم ... لن تحرم نفسك بعد اليوم من الماكولات الشرقية او الغربية فالسمن النباتي ماركة البقرتين بطبيعته الخضراء خفيف على المعدة زكي الطعم واقتصادي الاستعمال للطبخ ، للمقالي ، للحلويات ، لا تقبل الا بالأفضل بسمن النباتي ماركة البقرتين .
سمن نباتي صافي صنع هولندا
ماركة البقرتين
TWO COWS BRAND
publicitas 11
الوكلاء الموزعون : شركة المخازن البيضاء هاتف ٨١٢٢٢٨ ـ ٨١٤٤٣٦ الكويت

رسالة عمان

علي غندور "رئيس عالية" في محاضرة بجامعة جورجتاون :

اسرائيل معبر للنفوذ السوفيتي والمطلوب إعادتها للعقلانية لا إركاعها

عمان — من مراسل القبس عبد الله العتوم :

في المؤتمر الثاني لجمعية الشؤون الدولية الذي عقد في جامعة جورجتاون في واشنطن القى السيد علي غندور رئيس مجلس ادارة مؤسسة عالية (الخطوط الجوية الملكية الاردنية) محاضرة بعنوان الوفاق في منطقة الخليج والمخاطر الداخلية والخارجية التي تتعرض لها هذه المنطقة قال فيها ان اسرائيل هي المعبر للنفوذ السوفيتي الى الشرق الاوسط .

وفي ما يلي بعض ما جاء في المحاضرة

قال السيد غندور في محاضرته : انني اجد نفسي في وضع حرج لا احسد عليه ، لان على عاتقي ان لا اشاركم آرائي وحسب بل الاهم من ذلك ان اتحدث عن واحد من شؤون الساعة الذي يفتح طريقين امام الانسانية .. احدهما طريق الامل والوعود ، والاخر طريق اليأس والكارثة .

وارجو ان لا تحدث فرقة بيننا عندما نقرر اي الطريقين نسلك ؟ الا انه من اجل الوصول الى نتائج ذات علاقة بموضوعنا ، يتحتم علينا ان نرد على الاسئلة التي سألناها لانفسنا ..

ان مؤتمر جورجتاون الاردني سوف يوجه اسئلة قليلة بينما يوفر اجوبة اكثر ، وكعادته في اجتماعات مماثلة عقدت في اماكن اخرى من العالم .

ان من الملائم لنا ان نفرق بين الدبلوماسية التقليدية ، والدبلوماسية الشعبية . ففي رأي خبير العلاقات العامة تكون الدبلوماسية التقليدية رسمية ، اما الدبلوماسية الشعبية فهي عادة غير رسمية ، ويقوم بها اناس عاديون وغير رسميين ، والدبلوماسية التقليدية تكون خاصة وهادئة ، بينما الشعبية مفتوحة وكثيرا ما تكون صاخبة .

والدبلوماسية التقليدية تسعى لتجنب التناقضات والى تخفيف الخلافات بينما تميل الدبلوماسية الشعبية الى كشف وتنشيط التناقضات السياسية والثقافية والفنية . ومن هنا فان مسؤوليتنا في هذا المؤتمر تعتبر امتدادا للدبلوماسية الشعبية .

سوء حظ

واضاف : قد نصل الى اتفاق هنا .. وقد لا نصل الا ان الامر المهم ان العرب يدركون المنظور الامريكي الخاص بامن الشرق الاوسط .

ان من سوء الحظ في هذا القرن ان بلدان الشرق الاوسط بسبب المواصلات العالمية المتقدمة ، وبسبب الثراء الذي تنعم به من عوائد النفط قد اصبحت وضد ارادتها هدفا للتنافس الدولي . فالادعاء اليهودي بفلسطين والذي اعترف لهم به وعد بلفور في الثاني من نوفمبر ١٩١٧ لم يكن ليتوى ويؤدي الى قيام اسرائيل عام ١٩٤٨ لولا قيام القوى الصهيونية بضرب قوة مع اخرى من اجل اكمال التصميم الصهيوني لنشر الخلافات الاقليمية والتوترات المالية في التصعيد والمواجهة .

نتيجة لذلك ظلت المشكلة اليهودية التي عرفناها عبر التاريخ بدون حل وعلاوة عليه تزايدت المواجهة السوفيتية — الامريكية بسبب التوتر في الشرق الاوسط .

وقال : ان اعمال الولايات المتحدة في ما يتعلق بالنائر على العرب يجب ان ينظر اليها من زاوية سياسية — جغرافية ، فما هي هذه الوجهة السياسية الجغرافية .

لقد افاد بيترجي السفير البريطاني السابق لدى الولايات المتحدة بان السياسة الجغرافية هي بالتعريف ، فن ونمط ادارة المنافسات العالمية .

وعلى هذا يمكن للانسان ان يسأل نفسه ما اذا كانت الولايات المتحدة تزاول السياسة الجغرافية في الشرق الاوسط بعد الحرب العالمية الثانية ؟

احداث كثيرة حقيقية تحمل دليلا عكس ذلك .

اما في ما يتعلق بالتنافس الامريكي السوفيتي فان خارطة الشرق الاوسط وبفرض الوجود الفعلي الغربي الحقيقي ومناطق النفوذ ، تبدو غير مألوفة وحتى غريبة عن الحلف الغربي.

وبتأسيس اسرائيل ، اتجهت المنطقة كلها نحو الاسوأ .. ان فلسطين .. قد اصبحت القاعدة لكل بلد عربي مستقل ولجميع الامم العربية التي هي في سبيلها الى الاستقلال ، فقد قامت وسقطت حكومات عربية كثيرة بسبب قوتها او ضعفها امام القضية الفلسطينية .

حماية المصالح الاسرائيلية

وقال السيد غندور : لقد نظر العرب الى الولايات المتحدة على انها تؤيد بصورة عمياء اسرائيل . وقد نظر العرب الى الوجود العسكري الامريكي في المنطقة ، وبنسبة اقل من ذلك الى الوجود البريطاني ، على انه يحمي المصالح الاسرائيلية لا العربية ، بالرغم من الادعاءات الغربية التي تدعي المحافظة على حماية وحدة الامم العربية ضد الشيوعية ، قد افقدت العرب قدرة تصديقها .

ان التهديد ، كما يقول العرب ، ياتي دائما من اسرائيل لامن روسيا والوجود العسكري الامريكي نظر اليه العرب على انه يخفض ولا يرفع السيادة العربية . وكان لا مناص من سحب القواعد الامريكية من الظهران وطرابلس ومراكش وفي منطقة الخليج والعراق والاردن .. وقد طلب الى البريطانيين الانسحاب للسبب نفسه .

خلاصة القول : ان العرب رفضوا الارتباط بمواثيق دفاعية لا تمت بصلة من قريب او بعيد في مواجهة الخطر الداهم وهو اسرائيل .

اسرائيل معبر السوفيت

وبعض البلدان العربية التي تخلصت من الارتباطات الغربية والتي وجدت نفسها عاجزة امام الالة العسكرية الاسرائيلية القوية ، اتجهت بصورة يائسة نحو الاتحاد السوفيتي للحصول على الموارد العسكرية ، مما ادى بدوره الى قيام تعاون ثقافي ومساعدات اقتصادية مهدا الطريق الى تغلغل السوفيت في المنطقة .

وبهذا اضفى السوفيت على انفسهم نوعا من الاحترام .

ومن غير المستغرب ان يقول وزير البترول السعودي الشيخ احمد زكي يماني الذي لا ترتبط بلاده باي علاقة مع السوفيت في نيويورك في ٢٢ ابريل الماضي ، ان اسرائيل وليس الاتحاد السوفيتي ، هي التي تهدد السعودية بصورة مبدئية . وقال يماني ان اسرائيل هي المعبر الذي يدخل منه الروس زاحفين نحو العالم العربي .

وخلاصة الامر ، هو انه لولا اسرائيل والنزاع العربي الاسرائيلي لاستطاعت الولايات المتحدة ولنجحت في وقف التغلغل السوفيتي في المنطقة . وقد نجح الروس بالاحاطة بمصالح الغرب في الخليج العربي .

الرد العربي حيادي

واضاف السيد غندور : ان الوجود السوفيتي في افغانستان على مرمى من مضيق هرمز وباب المندب على البحر الاحمر هما نقطتان خانقتان يمكن من خلالهما عرقلة وصول ثلث النفط العالمي الى الغرب .

ان الدرس من افغانستان ، هو درس واضح ، فهو مماثل لاستيلاء الروس على تشيكوسلوفاكيا عام ١٩٤٨ وكان الرد العربي على العدوان السوفيتي ضد افغانستان وهي بلد صديق مسلم .. ردا حياديا ، لان انشغال العرب بالتهديدات الاسرائيلية المتواصلة ، واعتماد بعض البلدان العربية على روسيا للحصول على الاسلحة ، علاوة على الدعم السوفيتي للامال الفلسطينية ، ادت كلها الى توليد موقف سلبي وغير ظاهر تجاه افغانستان . والذي حدث في افغانستان قد يتكرر في مكان اخر في الشرق الاوسط .

مقارنة

وقارن السيد علي غندور بين الخطر الاسرائيلي والخطر السوفيتي :

لقد هددت اسرائيل وحدة البلدان العربية عن طريق احتلالها للاراضي العربية . بينما يهدد الاتحاد السوفيتي طريقة العرب والمسلمين في نهجهم الحياتي وهو امر مثير بصورة متساوية

ومنذ سنوات واثناء برود العلاقات الغربية — البولندية زارت الملكة اليزابيث وارسو ، وعندما سئلت عن الاماكن التي تريد زيارتها ، ابدت رغبتها بزيارة الكنائس الشهيرة في وارسو واثناء الزيارة التفتت الملكة الى مرافقها البولندي وسألته هل انت كاثوليكي ؟

فرد عليها : اني مؤمن ياصاحبة الجلالة وغير ممارس لها .

فقالت له الملكة .. لا بد انك شيوعي ؟

فرد عليها : انني امارسها ايضا ياصاحبة الجلالة ولست بمؤمن بها .

ويظهر هذا .. ويصبح مألوفا في كل من افغانستان وبولندا اليوم ويمكن ان يتكرر في الشرق الاوسط ، كما ظهرت له جذور في رأس الرجاء الصالح ما لم تتلاش مسببات هذا اليأس وعدم الرضا .

أسباب وذرائع أمريكية

وقال : الولايات المتحدة تقول للعرب الان ان الروس قادمون ، ماسحين بتولهم هذا ٣٣ عاما من النزاع العربي — الاسرائيلي ، وماسحين كذلك معاناة الشعب الفلسطيني متخذين من انفسهم صفة المعالجين للامور السياسية بتقديم العلاج لاعراض المرض .. لا للداء الاساسي الذي سبب كل هذه المشكلة وبذلك يخلطون بين المسبب واثار السبب .

الامريكيون يقولون ان احتلال افغانستان قد بلور عددا من الاتجاهات اما الاثر الحقيقي فهو تقوية الاهتمام الامريكي بامن الخليج . وقد قيل بان ادارة ريغن تشكل نوعا من الاجماع الاستراتيجي للحفاظ على استقلال الامم في المنطقة بعيدا عن التسلط السوفيتي .

وتتفق هذه الاقوال تماما مع نمط السياسة الخارجية الامريكية .. فقد شرعت الولايات المتحدة ببناء او توسيع سلسلة من القواعد العسكرية عبر الشرق الاوسط والمحيط الهندي لدعم القوات البحرية والبرية والجوية في المنطقة .

وفي بداية العام الحالي ، تحدث الامريكيون ليس فقط عن التسهيلات المتواضعة في الاماكن المتقدمة في عمان وبربرة .. بل كانوا يأملون في شيء أهم، وهو امن المؤخرة وتسهيلاتها في رأس بناس او عبر البحر الى السعودية ، حتى وصلنا الى الاونة الاخيرة الى التعاون الاستراتيجي الامريكي الاسرائيلي .

اضعاف الانظمة

وقال : لقد وجد ويليام كواندت ولديه مؤهلات عالية ، بانه من المناسب تماما التفكير في كيفية جعل هذا القياس (اي الوجود الامريكي)فعالا وقابلا للتصديق، وقال ان التركيز على المتطلبات التقنية للعسكريين، دون لفت النظر الى محتويات السياسة والدبلوماسية من خلال القواعد والتسهيلات العسكرية ، يمكن (او لا يمكن) ان يكون مفيدا من الناحية العسكرية البحتة . لانها لو ساهمت في اضعاف نظام ما ، فانها توفر مفتاحا للنفوذ السوفيتي من الناحية السياسية ، وهذا يعتبر غير منتج .

وفي نظري (والحديث للسيد غندور) وبعد التمعن فان الاجماع الاستراتيجي للخليج كما هو متطور الان ، يمكن ان يكون مرغوبا من الناحية العسكرية لاحتواء التوسع السوفيتي ، الا انه من الناحية العملية يبرهن على انه غير مجد من الناحية السياسية ، وسيؤدي الى نتائج رديئة يجب ابعاد الاطراف المعنية عنها .

ومن وجهة النظر العربية فان روسيا تهددهم ايديولوجيا كما فعلت عن طريق الانظمة في افغانستان ، دون ان تظهر بانها تسبب خطرا طبيعيا داهما ، بينما اسرائيل المتمتعة بدعم امريكي عسكري ومالي غير محدود ، يجعل العرب يقاسون الاذلال عن طريق احتلال اسرائيل للارض العربية ، واخضاعها للشعب الفلسطيني .

فهل يعني ان تعادي القيادة السعودية الشيوعية ، دون رؤية المشاكل الاقليمية كما تريد لها الولايات المتحدة بينما يعالج موضوع فلسطين كموضوع ثانوي ! ؟

أوضاع لا تنطبق على العرب

وقال : على الولايات المتحدة ان تنبذ الاشارة الى تطوير جهاز امن جماعي في الشرق الاوسط على غرار جهاز حلف الاطلسي، ذلك لان هذا الحلف يستمد قوته من عاملين :

الاول — التهديد السوفيتي لاوروبا وهو حقيقي لا ينطبق هذا الوضع على العالم العربي .

والثاني — ان الحلف الاطلسي مدعوم ضمنيا ، ومؤيد كليا من كافة الاعضاء .

وهذا الوضع منظور ومتطور ومدعوم من داخل المجموعة الاوروبية وليس مفروضا عليها من الخارج ، ويمكن للدول الاعضاء الانضمام اليه والانسحاب منه ، عن طريق الاجراءات الديمقراطية .

وفي العالم العربي تم اختيار المواثيق العسكرية وقد فشلت ، لانها لم تستطع ارضاء متطلبات العقلانية الاستراتيجية المتعلقة بحاجات العرب الامنية .

وقد قال جيمس نويس الاستاذ الزائر في معهد هوفر ان شرعية الحكومات العربية في المنطقة ستضعف عن طريق وجود عسكري كبير ، الى جانب التزام امريكي غير كاف ، في ما يتصل بامور المشكلة العربية الاسرائيلية.

واضاف السيد غندور : وفي نظري الذي اظن انه يمثل الاجماع العربي ، ان الاجماع الاستراتيجي حول الخليج فاشل ، لانه يشجع ظهور قوى مدمرة داخليا ، ويقلل من قوة جبهة الصمود والتصدي لاسرائيل ، وهو الامر الذي يؤدي الى عواقب عالمية غير مرغوب فيها ، والى اثار سيئة .

وعلاوة على ذلك فان التاهب العسكري يشير الى القياس العام ، وهو خشية العرب من التوسع والفتوحات وهو اساس الخوف العربي من تصميم اسرائيل تحت عذر احتياجاتها الامنية من اجل التوصل الى ما يسمى بارض اسرائيل وهما امران ليس لهما علاقة بالنازعين المحاربين للتهديد السوفيتي بل العكس هو الصحيح اي ازدياد فرص المواجهة العسكرية بينهما .

وعلى الولايات المتحدة من اجل تخفيف المخاوف الحقيقية للعرب ان تكبح جماح الطموح الحقيقي لاسرائيل ، وان تعيد النظر في ترتيب الاولويات لمصلحتها ولمصلحة الاخرين ، وان تركز على المشكلة الفلسطينية التي يتحتم ان تكون المسألة الرئيسية في سياسة الولايات المتحدة نحو الشرق الاوسط

المبادرات الامريكية تلائم اسرائيل

وقال : فالمبادرات الامريكية لحل المسألة الفلسطينية ولاقامة سلام شامل ودائم وعادل في المنطقة لم تنجح حتى اليوم اي نجاح لانه في نظر العرب ، كانت كلها مبادرات ماخوذة لتلائم فقط متطلبات اسرائيل ، وبهذا فشلت في الاعتراف بالحقوق العربية المشروعة .

انه لمن السهل ان نفهم ان التزام الولايات المتحدة باسرائيل كما يقول شاي فيلدمان وهو باحث في مركز الدراسات الاستراتيجية في جامعة تل ابيب ، هو التزام قوي الا انه يرتكز على قاعدة ثقافية وايديولوجية وقرابة ادبية لا على المصالح الاستراتيجية .

ومع ذلك ، وبالرغم من الواقع من ان ميزان المصالح الامريكية العسكرية والاقتصادية يميل ويستند الى العالم العربي ، فلقد عالجت الولايات المتحدة الموقف العربي بطريقة الفرسان ، ذلك لان العرب لا يتمتعون بتجمعات مؤيدة لهم « لوبي » في الكابيتول مثل الاسرائيليين .

انه لامر في غاية الغرابة ان تكون دولة اسرائيل الوحيدة من بين دول العالم ذات سيادة مستقلة تماما دون ان يكون لاحد تأثير عليها ، وتتحكم بمصالح الولايات المتحدة .

الا انه في نطاق المنافسة العالمية بين الشرق والغرب ، لا يجب التغاضي عن ظاهر العلاقة الامريكية — الاسرائيلية الا اذا صممت الولايات المتحدة على اتخاذ موقف الضعف وهو ما لن تفعله ولذلك عليها ان تاخذ بعين الاعتبار الحقائق الجغرافية والسياسية .

شكوى من الاضطهاد

وبالرغم من تعهد الولايات المتحدة بحياة اسرائيل وامنها ، فان اسرائيل تستمر بالشكوى من الاضطهاد والجنون الذي فرضته على نفسها ، من انها متعرضة بصورة دائمة لتهديد الجيران العرب ، وهذا هو الامر الغريب ان ياتي ذلك كله من دولة تحتل الضفة الغربية وقطاع غزة وسيناء ومرتفعات الجولان منذ عام ١٩٦٧ ، واضطهادها لاكثر من مليون فلسطيني حرموا من الحرية وحق تقرير المصير .

ويبدو ان الاسرائيليين مرضى وقصار نظر في ما يتعلق بامنهم ومتطلباته لدرجة انهم يرفضون التوصل الى تفاهم مشرف مع جيرانهم العرب .

وعلى اسرائيل ان ترى في ماساة الماضي بريق المستقبل فعليها ان تتفق مع نفسها وان تتخلص من عقلية التوقع التي تسود الفكر الاسرائيلي.

والولايات المتحدة لديها القدرة والادارة على ما اظن ، لان تميز بين المتطلبات الامنية الحقيقية لاسرائيل من المنطلقات السياسية والدينية السائدة فيها .

وكما قال اللورد كارنغتون في ٢٣ سبتمبر ١٩٨١ : لا نرى اليوم سوى القاعدتين المتوازيتين وهما امن اسرائيل وحق تقرير المصير للفلسطينيين ولا يمكن معالجتهما الا بالتساوي ولا مناص لغير ذلك .

ان اسرائيل التي اصبحت كبيرة على لباسها ترى الموقف من ضوء اخر ، فتجب اعادتها الى العقلانية لا اركاعها على ركبتيها ، فقيام فصل من العلاقات الامريكية العربية ، والعربية الاسرائيلية يمكن المشروع فيه ايضا .

ومن وجهة النظر العربية ، فاننا نستخلص من الكسندر هاملتون الذي كتب عام ١٧٨٤ قوله ان حرية امريكا قد وقفت نوعا من الثورة في الحس الانساني . ان تأثير مثالنا هذا قد تغلغل في المناطق التي تتعرض للطغيان .

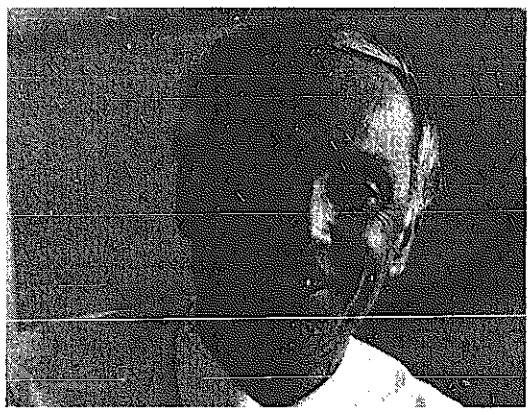

● السيد علي غندور

رسالة تونس

وزير الإعلام التونسي :

لن نسمح بأية قاعدة أجنبية وموانئنا مفتوحة لجميع الأساطيل

تونس — من مراسل القبس محمد احمد القابسي :

قال وزير الاعلام التونسي السيد طاهر بلخوجة للقبس ان تونس لن تكون مقرا لاي قاعدة اجنبية . واشار الى ان بلاده حين تسعى الى تحسين مستوى تسلحها فانها ترفض الدخول في حمى التسلح والسباق اليه بكل الوسائل .

وقال السيد بلخوجة في حديثه مع القبس :

— ان توجهات تونس تمضي اساسا نحو التنمية الشاملة ، ونحن نسخر كل امكاناتنا لاجل ذلك ، وخاصة ابناء الانسان التونسي ، وهذا ما يفسر المرتبة الكبرى التي تحتلها ميزانية التربية بالنسبة للميزانية العامة .

ولكن هذا لا يمنع تونس من ايجاد الحد الادنى من التسلح ، بعد ان تبين ان هذا الاخير غير موجود .

واننا اذ نقرر تطوير تسليحنا ووسائل دفاعنا ، فاننا نرفض الدخول في تيار حمى التسلح والسباق اليه بكل الوسائل .. ان سياستنا في هذا المجال تعتمد اساسا على امكانات تونسية بحتة ، اننا نعتمد على وحدة تونس ونضال شعبها وحماس ابنائها .

سلاح غربي

وعن المصدر الذي يزود تونس بالسلاح ، قال :

— ان تونس تحصل على سلاحها من العالم الغربي وهي لم تحصل على السلاح اطلاقا من الدول الشرقية وان ذلك يعود الى اسباب تقنية بحتة ، ولا يعود اطلاقا الى اختيار سياسي .

وحول المخاوف التي ابداها البعض من التبعية للولايات المتحدة قال بلخوجة :

— اننا لا نقتني الاسلحة تبعا لشروط سياسية ، ولا لتنازلات ، بل وأمضي اكثر من هذا لاقول انه لن توجد اطلاقا على ارض تونس او مياهها الاقليمية اي قاعدة اجنبية ، مهما كان نوعها او جنسها .

وحول فتح الموانىء التونسية للاساطيل الاميركية ، قال :

ان موانىء تونس مفتوحة لكل الاساطيل واننا لم نغلقها يوما ما في وجه اي اسطول اميركي كان او سوفيتي او غيرهما ..

الفيتو الليبي

وردا على سؤال يتعلق بمدى تاثير الفيتو الليبي الذي منع تونس من الانضمام الى منظمة البلدان العربية المصدرة للنفط « اوابك » على العلاقات التونسية — الليبية ، قال وزير الاعلام :

— « ان ليبيا ابلغتنا رسميا بانها لم تستعمل « الفيتو » ، ولكنها طلبت تأجيل النظر في طلب تونس، الانضمام الى منظمة الاقطار العربية المصدرة للنفط ، وذلك على اثر المذكرة الرسمية التي وجهتها تونس الى الجماهيرية والتي تضمنت طلب استفسار عن موقف الجماهيرية .

واضاف بان موقف ليبيا لا يمس بجوهر العلاقات العامة بين البلدين، وقال ان المرحلة التي تسير فيها هذه العلاقات حاليا ابعد من ان تتاثر بمثل هذه الاشياء العابرة .

اشادة بدول الخليج

وفي هذا السياق اشاد الوزير التونسي بموقف دول الخليج ازاء طلب تونس الانضمام الى المنظمة وقال ان امتناع سوريا والعراق عن التصويت كان محل اهتمام الرئيس بورقيبة نفسه الذي استقبل سفير سوريا بتونس وكذلك القائم بالاعمال العراقي وطلب منهما استفسارات عن موقف بلديهما المسجل في اجتماع ابو ظبي .

تونس لم تكلف رسميا باي تحرك

وحول ما تروجه بعض الاوساط الدبلوماسية عن امكانية قيام تونس بدور اساسي في الاعداد للمرحلة الثانية من قمة فاس ، نفى الوزير التونسي هذا التوجه وقال : ان تونس لم تكلف رسميا باي تحرك .

وفي هذا السياق اكد الوزير التونسي اهتمام تونس بالمشروع السعودي للسلام وقال ان تونس تعتبر هذا المشروع عربيا وليس سعوديا .

وعن سؤال يتعلق بزيارة رئيس الوزراء التونسي السيد محمد مزالي الى السعودية وبالاهتمام الذي يمكن ان يعطى خلال هذه الزيارة لمناقشة مشروع الامير فهد قال بلخوجة : «ان هذه الزيارة لم تتاكد بعد ، واذا زار السيد مزالي السعودية فانه من الطبيعي ان يكون مشروع الامير فهد احد محاور النقاش بين تونس والسعودية .

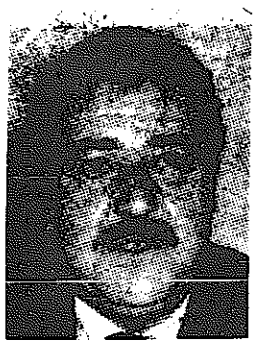

● السيد طاهر بلخوجة

فريجيدير تقدم نخبة من الثلاجات الانيقة والعملية للعائلات الشابة

لقد صممت فريجيدير مجموعة من الثلاجات خصيصا لاستعمال العائلات الصغيرة والمراتب ومن جملة مميزات هذه الثلاجات انها تذيب الثلج ذاتيا وتوفر بمساحات ٩ - ١٢ - ١٤ قدم وهي تعطيك اكبر مساحة ممكنة لتخزين الطعام سيما لا احد سوى خبير مصغر في مطبخك.

تذيب هذه الثلاجات بحوزة فريجيدير المتميزة

وتدعمها كفالة وخدمة العائم اللتان تثق بهما شاهد التشكيلة الكاملة في أي من معارض اليكترونيات العائم.

فريجيدير

مصنوعة بالاليكترونيات

يوسف احمد الغانم واولاده ذ.م.م

الصالحية ٤١٩٤٨٢ - الشويخ ٤٢٩٥٦ - سالمية ٤٢٩٥٧٨ - شارع فهد السالم ٤٢٩٥٧٨

الجهراء ٥٤٥٢٤ - الفحيحيل ٥٤٧٨٩ - السالمية ٣٠٧٦ - الفروانية ٢٦١٢٠

بسم الله الرحمن الرحيم

دولة الكويت

الادارة المركزية للتدريب

اعلان

تعلن الادارة المركزية للتدريب عن فتح باب التسجيل للكويتيين والمقيمين والوافدين الحاصلين على الثانوية العامة أو ما يعادلها وذلك للالتحاق بدورة « الاسعاف » ومدتها سنة واحدة، ويتقاضى المتدربون خلال فترة التدريب مكافأة شهرية .

فعلى الراغبين في الالتحاق بهذه الدورة مراجعة مراقبة التنسيق والمتابعة خلال أوقات الدوام الرسمي بمقر الادارة خلال اسبوع من تاريخ هذا الاعلان للاطلاع على شروط الالتحاق ومميزات هذه الدورة .

الادارة المركزية للتدريب

مجمع دسمان — الشرق — الطابق الثالث

اعلانات مبوبة

هاتف مباشر: ٨٣٤٣١٠ / ٨٣٤٣١١

انتبه .. انتبه ... انتبه
نقداً وبالتقسيط المريح

الرامي

مجمع الراشد / الدور الأول - شارع فهد السالم
ت: ٤٦٥٧٤٧ / ٤٦٥٧٤٨ ص.ب: ٢٢٠٢١

انتبه .. الفلل السكنية . منازل الدخل المحدود
الشركات ، المطاعم - المكتبات ولجميع الأعمال

مفاجأة العام الجديد وكل عام

الرامي

مجمع الراشد / الدور الأول - شارع فهد السالم
ت: ٤٦٥٧٤٧ / ٤٦٥٧٤٨ ص.ب: ٢٢٠٢١

تصميم - تنفيذ - واشراف
جميع أعمال الديكور

نحن هنا

اليوم وكل يوم **الرامي للديكور**

تقدم لكم كل جديد .. شعارنا الإخلاص، الدقة - السرعة بالعمل . وبأسعار لا تضاهى . وعلى اقساط مريحة . ت ٤٦٥٧٤٧ / ٤٦٥٧٤٨
مجمع الراشد / الدور الأول - شارع فهد السالم

استشارات فنية

لكل الأذواق

مؤسسة الرامي لتجارة مواد ومقاولات الديكور

متخصصين بفن الديكور
وباشراف مهندسين على أرفع المستويات وكل ما نيا بكم
وبالتقسيط المريح
مجمع الراشد / الدور الأول - شارع فهد السالم
ت: ٤٦٥٧٤٧ / ٤٦٥٧٤٨ ص.ب: ٢٢٠٢١ الصفاة

فرصة ذهبية بسعر ٢٤٠ دينار فقط

اطقم جلوس "كنبات" فاخرة خشب سويدي
قماش مخمل ، ٦ ألوان جذابة - الكمية محدودة

"كنبه ٣ مقاعد + ٤ كنبات مفرده"

مؤسسة صالح العتيبي للاتجار بالعموم

الكويت / الفحيحيل / شارع ادريس عمارة حميد الغانم مكتب ٢٠٣ ت: ٩١٠٧١١ ص.ب: ٤٨٣٢٢ الصباحية

للبيع

١ - عدد ١٤٠ بالة قماش خيش جديد
HESSIAN CLOTH
٢ - كمية كبيرة من الأكياس الفارغة جديدة وسميكة سعة ٥٠ - ٧٥ كغ
EMPTY NEW JUTE BAGS
٣ - كمية خيوط بكرات شد ٧٥٠ متر
CALI THREAD

للاستفسار ت: ٤٢٩٨٨٢ / ٤٢٢٥٤١ / ٨١٣٩٤٩
422541 / 813949 ٨١٠٨٠٥

لندن

شقق وعقارات / للبيع والايجار

مؤسسة يعقوب يوسف الغنيم العقارية

في لندن ... ترحب بكم بمكتبها الواقع في ٥٦ جورج ستريت / قرب بنك الكويت المتحد دبليو ون تلفون ٢٨٨٢ ٩٣٥ - ٠١
٠١ - ٤٨٦٢٩١٩

قطعة ارض بالاردن

مؤسسة فلسطين للاراضي والعقارات

وصلتنا قطع اراضي بالجيزة مجاورة لحدود تنظيم المدينة وتبعد ٩٠٠م عن المساكن الحالية للبلد و٣٥٠م فقط عن مشروع اسكان الدولة و٤٠٠م عن الواجهة الرئيسية للمطار ومجاورة لبئر ارتوازي ومستقبلها ممتاز جداً ان شاء الله « سعر الدونم ١٥٠٠ دينار فقط » .

ملاحظة هامة : المؤسسة على استعداد لاسترجاع اي قطعة ارض تم شرائها من المؤسسة وتكون مخالفة للمواصفات التي تم الاتفاق عليها .

هذا بالاضافة الى مشاريعنا السكنية والزراعية الكثيرة في اماكن متفرقة من المملكة . للمراجعة مؤسسة فلسطين للاراضي والعقارات حولي شارع بيروت منتصف المسافة بين مكتب بريد حولي وتقاطع شارع العثمان مع شارع بيروت . تلفون ٥٢٢٠٢٠ - ٥٢٨٢٦٠ رضوان غزال .
ص.ب ٢٢٦٢٣ الصفاة .

مطلوب
عمال تنظيف

دوام كامل ونصف دوام صباحي
السكن والمواصلات مجاناً .

المراجعة / الشرق / شارع أحمد الجابر
مقابل البنك الأهلي / فرع الشرق
عمارة العقيل / الدور الأول /
مؤسسة ابراهيم السمان
ت / ٤٥٢١٣٧

للرشاقة .. للحيوية ..

جهاز افرجا

للتخفيض التدريجي في الوزن لازالة الكرش عن الجسم - لشد عضلات البطن - نتائج باهرة وسهولة في الاستعمال - ضع الاسطوانات على المكان المراد تخفيضه لمدة ٢٠ دقيقة يوميا واترك الجهاز يذيب الشحومات تحت الجلد وعلى أي مكان في الجسم - مفيد للسيدات - للرجال - للرياضيين .

يباع لدى الوكيل : صيدلية الجودر
حولي شارع تونس مقابل الغاز تلفون: ٥١٠٣٥٤

بدون رجيم غذائي

ين "جهاز التخسيس الالكتروني"

ثمن الجهاز ٢٢ ديناراً

ولدى صيدلية القاهرة شارع فهد السالم ٤٣٩٤٢٤
ولدى صيدلية الوفاء - الفحيحيل ت: ٩١١٠٢٥
ولدى صيدلية الشفاء - السالمية ت: ٦١١٠١٣
ولدى صيدلية صحاري - السالمية ت: ٦١١٤٠٤
ولدى صيدلية برقان - الفحيحيل ت: ٩١٠٩٧١
ولدى صيدلية جمعية الخالدية - ت: ٨٣٣٩٦٧

بـ ٢٨ دينار

محلات

محمود

الكهربائية

تركيب ايريال مع موتور مركزي
موتور مع ايريال ٢١ المنت مع الوايرات والتركيب بـ ٢٨ دينار
" " " ٢٤ " " " ٣٢ "
" " " ٢٧ " " " ٣٦ "
لدينا ايريالات مع موتور UHF لاستقبال ايران ، دبي ، البحرين
العمرية / قطعة ٥ خلف محلة البنزين القديمة ٧١٣٧٩٨

للنساء والرجال

لاصبغ بعد الآن

بفضل الكريم العجيب : **يوث هير**

يوث هير : كريم لتصفيف الشعر ويحتوي على البروتين اللازم لتقوية بصيلات الشعر .

يوث هير : يعيد الشعر الى لونه الطبيعي بعد ١٠ - ١٥ يوماً من الاستعمال .

يوث هير : يساعد على عدم سقوط الشعر ويزيل القشرة .

الوكيل العام :
مؤسسة فهد السويد للتجارة والمقاولات
تلفون / ٩١٢٩٢٣ / ٩١٣٢٧٣
كما يباع في جميع الصيدليات .

قطع اراض بالاردن

١ - قطعة أرض في جبل عمان قرب فندق سان رويل والدوار السادس بسعر ٤٤ دينار للمتر واخرى قرب الدوار الثالث بسعر ٥٥ دينار للمتر .
٢ - ست قطع اراض في منطقة صويلح - تلاع العلي والجامعة الاردنية بأسعار مختلفة .
٣ - عدد من القطع في الياودة ضمن تنظيم سكن - جـ - جاهزة للبناء - المساحات صغيرة . وثمن القطعة من ٤٥٠٠ - ٥٠٠٠ دينار وتزود المشتري بمخطط موقع وترسيم نهائي .
٤ - اراض استثمارية قرب المنطقة الحرة بالزرقاء قرب سحاب - الفسطل - قرب محطة الأفكار الصناعية .
٥ - اراض زراعية قرب مصنع كوثر للمياه المعدنية بأسعار من ٦٠ - ١٠٠ دينار للدونم .

** البيع نقداً أو أقساط **

المؤسسة الاردنية العقارية
(فؤاد كرادشة)

تلفون: ٤٢٨٨٠٧ - ٤٢٠٤٦٤ شارع فهد السالم - عمارة برقان - بجانب مطعم أبو النواس ص.ب ٢٥٠٢ الكويت الصفاة .

لدى

شركة العبير

ساعة الكترونية مع سير جلد جميل جداً .
بقيمة ٢٫٥٠٠
ساعة اتوماتيك ماكتر اوزنت
بقيمة ٥٫٥٠٠
ساعة نسائية سواريه
بقيمة ٦٫٥٠٠

السوق الكبير محل رقم ٣٦ تلفون : ٤٤٤٠٤٨
سوق الوطنية محل رقم ١٢٨ تلفون: ٤٣٤١٤٣

بـ ٢٨ دينار ايريال للملون

لدى مؤسسة

العبير الالكترونية

استعداد تام لتركيب ايريال مركزي وموتور
موتور مع شبكة ٢١ ألمنت مع الوايرات والتركيب ٣٣ دينار
" " " ٢٧ " " " ٣٥ "
لدينا ايريالات مع موتور UHF لاستقبال ايران ، دبي ، البحرين
خيطان القديمة دوار الخضر مقابل مكتب البريد
يوسف الصفران ت / ٧٤٢٢١٩ / ٧٣٤٣٦٩

مكتبات وخزائن
تلفزيون زجاجية
القطعة فقط

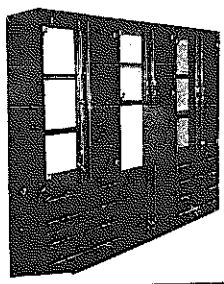

٥٥ دينار

معرض بردى للأثاث (للمفروشات)
حولي - شارع تونس - مقابل البنك الاهلي
تلفون: ٥٥٤٢٧٦ ص.ب: ٤٣٨٢٩

وصلت الآن

اشجار أعياد الميلاد باحجام متعددة

نرحب بكم بمعرضنا ومشاتلنا

شركة افنان لمستلزمات الحدائق

الدائري الرابع / منطقة المشاتل / مدخل سوق الماشية / ت ٧٣٦١٤٤ - ٧٣٥٨٣٦

تحذير

تركت الخادمة روبا سنجي كانا ديج اندرواتي سيلانية الجنسية منزل مخدومها ولم تعد ودون مبرر وهي مازالت بكفالته ، لذا نحذر من التستر عليها او استخدامها ويرجو ممن يعلم عنها شيئاً الاتصال بهاتف ٤٤٣٥١٨ او ابلاغ اي مخفر ويحمل المسؤولية لأية جهة تعمل لديها ٦١٢٧٥١

مطلوب

لمصبغة الاتحاد الوطني / عمال ومعلم بخار وغسال وكوا / بالسالمية / شارع الخنساء
تلفون / ٦٣٩٣٥٤

معرض **ملك الأثاث**

وصلت كمية من غرف النوم الأوروبية
فقط بـ ١٩٥ د.ك
السالمية - شارع بغداد - مقابل مدرسة الرازي
تلفون: ٦٤٢٩٦٩ / ٦٣٩٩١٦ بعد الظهر

قطع أراضي للبيع في الاردن

اختر قطعتك شخصيا بعد مشاهدتها على الطبيعة للتاكد من جودتها وقربها من المشاريع الاستثمارية في ضاحية البحاث - وادي السير - عمان قرب اسكان موظفي وزارة الاشغال العامة . تشرف على اجمل المناظر الطبيعية تصل اليها بالسيارة على طريق معبد . بجانبها سكان وبقربها فيلات . نسبة البناء ٢٠٪ والنسبة الطابقية ٤٠٪ .
سعر الدونم ٣٠٠٠ دينار ثلاثة الاف دينار ، الاتصال بالمالك تلفون ٦٥١٨٢٥ محمد هشام النجداوي من الساعة ٧ - ١٠ مساء .

مفقود

فقدت ايصال شهادة أسهم رقمه ١-٣٥٣٩١ بعدد ٥٠٠ سهم صادر من الشركة العربية للاستثمارات العامة المساهمة المحدودة شماع يرجى ممن يعثر عليه الاتصال ٥٥٠١٠١
جمال بوحمد .

مفقود

جواز سفر صومالي رقم ٦٧٨٦١/٣ باسم محمود علي ورسمة ديرية يرجى ممن يجده تسليمه للسفارة الصومالية .

للبيع

محلان تجاريان بحولي والفحيحيل
محل الفحيحيل
ثلاثة ادوار
ت ٩١٧٧٠٣ ، ٩٤٣٤٣٢

للبيع

شقة مؤثثة بالسالمية من غرفتي نوم وصالة وصالون
٦٣٣٠٨٨

برقان تاكسي

٧١٤٠١١ / ٤٦٤٣٦٠
٧٣٤٧٦٤ / ٤٦٤٣٦١

للبيع بدايحي السعر

١ - شقة من غرفتين نوم بكامل الأثاث تكييف مركزي .
٢ - وسيارة بومك لوسابر طراز ٨١ بحالة ممتازة
ت / ٥٦١٣٤٩

في الذكرى العاشرة لاستقلال البحرين

الشيخ عيسى : مجلس التعاون الخليجي يمثل نقلة حضارية كبيرة

اشاد أمير البحرين الشيخ عيسى بن سلمان آل خليفة بمجلس التعاون الخليجي ، وقال انه يمثل نقلة حضارية كبيرة وحدثا تاريخيا مهما له ابعاده المختلفة .

واكد في خطاب له أمس بمناسبة الذكرى العاشرة لاستقلال البحرين ان التنسيق بين دول الخليج هو « انعكاس لاسس متينة نابعة من وحدة التاريخ واللغة والدين والمصير والاهداف المشتركة التي تزداد رسوخا مع الايام وليس أدل على ذلك الا تلك المؤسسات الصناعية والاقتصادية المشتركة المنتشرة في ارجاء الخليج ». واشار في هذا الصدد الى اهمية مشروع الجسر البحري بين البحرين والسعودية ووصفه بانه علامة بارزة على مسيرة التكامل بين شعوب الخليج .

وشدد أمير البحرين على حرص بلاده على العمل من أجل تقدم العالم العربي والاسلامي ودول العالم الثالث ودول عدم الانحياز لما فيه خير هذه الدول ومصلحة شعوبها وعلى أسس الاحترام المتبادل وابعادها عن الصراعات » .

وجدد الشيخ عيسى موقف البحرين المؤيد لحقوق الشعب الفلسطيني في تقرير مصيره واقامة دولته على أرضه بقيادة منظمة التحرير الفلسطينية ممثله الشرعي .

المخطط الشرير

الشيخ حمد بن عيسى آل خليفة ولي العهد أشاد في تصريح بهذه المناسبة بالمواقف النبيلة التي وقفها شعب البحرين ضد المخطط الشرير الذي استهدف أمن البحرين واستقرارها وقال « ان هذا الموقف يدل على مدى الحب والاخلاص والولاء لهذا الوطن والوفاء التام لقيادته » .

● الامين العام لجامعة الدول العربية السيد الشاذلي القليبي استنكر مخطط التخريب الاخير في البحرين ، وشجب في برقية الى أمير البحرين « المحاولة التخريبية الاجرامية التي كانت تهدف الى خلق الفوضى وزعزعة الامن في البحرين والنيل من سلامة دول الخليج العربي واستقرار نظمها » .

● الشيخ عيسى بن سلمان

الفهد : القدس عربية والتهويد لا يطمس الحقائق التاريخية

روما — واخ — اكد الامير فهد بن عبد العزيز ولي العهد ونائب رئيس مجلس الوزراء السعودي ان مدينة القدس بما تحويه من مقدسات هي مدينة عربية اغتصبتها اسرائيل مع ما اغتصبته من الاراضي العربية خلال عدوانها في عام ١٩٦٧ .

وفي كلمة القاها ليلة امس نيابة عنه الشيخ خالد الناصر التركي السفير السعودي بروما ، في افتتاح ندوة القدس المنعقدة في العاصمة الايطالية اعلن الفهد ان التهويد الذي تسعى اليه اسرائيل لا يمكن ان يطمس الحقائق التاريخية الثابتة التي اكدتها الامم المتحدة في كل اجتماعاتها .

وندد الامير فهد في كلمته بالانتهاكات الاسرائيلية للمدينة المقدسة واكد ان محاولات اسرائيل التعسفية لتغيير معالم القدس الشريف من خلال اجراء الحفريات تحت جدران المساجد والكنائس لن تجدي بشيء لانها لم تجد تحتها ما يثبت حقها الشرعي .

واشار الى ان خطة السلام السعودية راعت اكبر قدر من المسؤولية والجدية بادراج الحقوق الفلسطينية كاملة وضمان حرية العبادة وممارسة الشعائر الدينية بجميع الاديان في الاماكن المقدسة والتاكيد على قيام الدولة الفلسطينية المستقلة بعاصمتها القدس .

الأمير عبد الله : الخطة السعودية مشروع عربي قابل للتعديل أو التبديل .. وحتى الإسقاط

الرياض — الوكالات — قال النائب الثاني لرئيس مجلس الوزراء رئيس الحرس الوطني السعودي الامير عبد الله بن عبد العزيز ان خطة السلام التي تقدمت بها بلاده حول ازمة الشرق الاوسط هي ككل مشروع قابل للتعديل او التبديل او النقض وحتى الاسقاط .

واضاف في حديث نشرته أمس صحيفتا « العرب » الصادرة في لندن و « الجزيرة » السعودية : ان المشروع جاء خلاصة وافية لجميع قرارات الامم المتحدة وقرارات القمم العربية التي اجمعت عليها جميع الدول العربية .

ودعا الامير عبد الله العرب أن لا تحجب الخلافات الهامشية رؤيتهم للقضايا الجوهرية التي أجمعوا عليها والا يسمح لهم — اي العرب — للخلاف على التكتيك باستنزاف طاقاتهم .

وقال : ان خطة السلام السعودية اصبحت الان مشروعا عربيا بحتا تسلمته الامانة العامة لجامعة الدول العربية .. وهو ككل مشروع قابل للتعديل أو التبديل أو النقض وحتى الاسقاط ولكن المهم أن لا نبقى جامدين في عالم متحرك .

واضاف : بعد رفض العرب لاتفاقيات كمب دايفيد كان ينبغي عليهم الا يقفوا عند الرفض أو السلب بل ان يتجاوزوه الى الايجاب لتجنب اهدار الزمن وعدم اتاحة الفرصة لاسرائيل لمتابعة سياستها في خلق واقع جديد .. لذلك طرحت المملكة العربية السعودية مشروعها الذي جمع بين الاقرار الدولي والحق العربي .

ودعا الامير السعودي العرب الى توسيع معرفة الأية الاميركية بعدالة القضايا العربية وتبصرها بمصالحها في المنطقة العربية ودفعها للموازنة بين مصالحها وبين البقاء اسيرة لاسرائيل وانصارها الذين يضعون المصالح الفردية أو بالاحرى الانتخابية فوق مصالح الأية الاميركية .

وحول تحليق طائرات حربية اسرائيلية فوق المجال الجوي السعودي في وقت سابق قال : انه تعبير عن الذهنية العدوانية اسرائيلية التي يمثلها رئيس الوزراء الاسرائيلي مناحيم بيغن .

وانتقد رئيس الحرس الوطني السعودي بقوة السياسة الاسرائيلية وقال : ان اليهود عاشوا ضد قوانين التاريخ والاجتماع وبذلك كانوا دائما وأبدا يناهضون طبائع الاشياء .

وحول الحرب العراقية — الايرانية ناشد الطرفين الاحتكام الى القرآن الكريم والاستجابة للمساعي المبذولة لتحقيق وقف الحرب التي لن تسفر عن منتصر ومهزوم .

وانتقد الثورة الايرانية مشيرا الى دستورها الذي يكرس الطائفية .. وشعارات تصدير الثورة والتهجمات الظالمة والعنف الدولي والنشاطات اللامسؤولة في عالمنا العربي واخيرا دوجنا بالحرب العراقية — الايرانية .

اليونان تمنح الوضع الدبلوماسي الكامل لمكتب منظمة التحرير في أثينا

اثينا — اب — ي.ب — قال السيد ياسر عرفات ان اليونان منحت مكتب منظمة التحرير الفلسطينية الوضع الدبلوماسي الكامل « مثلها مثل اي بعثة اخرى » .

واشار عرفات في مؤتمر صحفي الى ان مكتب المنظمة سيحظى بكل الحقوق والحصانات الدبلوماسية « واضاف ان هذا يعني الكثير وبخاصة هنا في اليونان » . واوضح عرفات في المؤتمر الذي اعقب مباحثات بين «ابو عمار» واندرياس باباندريو رئيس الوزراء اليوناني ان العلاقات الفلسطينية — اليونانية والعلاقات اليونانية العربية « دخلت مرحلة جديدة منذ هذه اللحظة » .

وادان الجانبان اليوناني والفلسطيني في بيان مشترك صدر عقب زيارة عرفات لليونان قرار اسرائيل بضم الجولان وقال ان هذا العمل يتناقض مع القانون الدولي وقرارات الامم المتحدة واشار الى ان هذه الخطوة تشكل تهديدا للسلام في المنطقة .

وادان عرفات مشاركة اوروبا في قوة سيناء وقال انه طالما ان هذه القوة لم تشكل برعاية الامم المتحدة فانها تمثل احتلالا لشبه جزيرة سيناء وقناة السويس .

وحول موقف المنظمة من مصر واتفاقات «كمب دايفيد» قال عرفات ان الرئيس المصري حسني مبارك اعلن لسوء الحظ انه سينتهج سياسة سلفه نفسها واضاف « ان لدى الفلسطينيين امالا كبيرة في الشعب والجيش المصري»

واشار البيان الى ان باباندريو وعرفات تبادلا وجهات النظر حول الوضع في الشرق الاوسط ومشاكل المنطقة .

والمعروف ان اليونان هي الدولة الوحيدة بين مجموعة السوق الاوروبية المشتركة التي لم تمنح اسرائيل اعترافا دبلوماسيا كاملا .

وكان عرفات قد اتهم الولايات المتحدة بمساعدة اسرائيل موضحا ان هناك تنسيقا بين تل ابيب وواشنطن يستمد الصهاينة قوتهم من خلاله وقد اصبحوا على قدر من الصلف يدل على الغباء لاعتقادهم بان القوة ابدية .

وقال في حديث مع التلفزيون اليوناني ان التاريخ في جانبنا وان النضال هو الحل الوحيد في سبيل استعادة الحقوق الفلسطينية وتامين وطن لشعب فلسطين .

وكان عمدة اثينا ديمتريوس بيبس قد قلد عرفات بمدالية مدينة اثينا الذهبية التي تمنح فقط لرؤساء الدول.

نيودوراكيس يلحن نشيد فلسطين

وافق الموسيقار اليوناني المعروف ميكيس نيودوراكيس على تلحين نشيد منظمة التحرير الفلسطينية بناء على طلب من السيد ياسر عرفات الذي تربطه ونيودوراكيس صداقة قديمة .

بغداد : مقتل ٣٢٦ إيرانيا

أعلن العراق ان قواته المسلحة حملت القوات الايرانية خلال ٢٤ ساعة ٣٢٦ قتيلا فيما واصلت الطائرات العراقية طوال يوم أمس شن غاراتها على تجمعات القوات الايرانية في القاطعين الجنوبي والاوسط من ساحة العمليات ، وقال بلاغ عسكري صدر في بغداد مساء امس ان القوات العراقية خاضت معارك عنيفة مع القوات الايرانية في مختلف جبهات القتال الاخرى والحقت بها خسائر فادحة بالارواح كما دمرت لها ٥ دبابات ومجموعة من الآليات العسكرية .

وأجمل البلاغ خسائر الجانب العراقي في هذه المعارك بـ ٢٢ شهيدا وعطب دبابة و ٤ هاونات وشغل واحد و ٥ عجلات .

أسرى

« وكالة الانباء العراقية » فندت ادعاءات ايرانية للتنصل من جريمة قتل الاسرى العراقيين .

وقالت انه في اطار التصريحات المتناقضة التي تصدر عن المسؤولين الايرانيين لتغطية جريمتهم القذرة بقتل الاسرى العراقيين أوردت وكالات الانباء تصريحا لنائب الاحواز فؤاد كريمي نفى فيه واقعة قتل الاسرى وقال « ان جميع الجنود العراقيين قتلوا اثناء المعركة لرفضهم الاستسلام » .

وأوردت الوكالة عددا من التصريحات السابقة التي تناقض هذا التصريح . ففي ٣٠ نوفمبر الماضي ذكرت صحيفة « كيهان » ان عدد الاسرى العراقيين الذين نقلوا خلف الجبهة بلغ ١٢٠٠ جندي في حين اعلن بيان عسكري حمل رقم ٧١٥ واذاعه راديو الرياض في أول ديسمبر الحالي بالفارسية ان عدد الاسرى بلغ ٤٠٨ جنود وتم نقلهم خلف الجبهة. اما بيان مكتب العلاقات العامة الصادر في ٣ ديسمبر فاعلن عن قتل ١٢٠٠ جندي دون الاشارة الى الاسرى.

وذكرت الوكالة انه في خضم هذه الروايات المتناقضة اعلن الرئيس الايراني علي خامنئي في ٧ ديسمبر الحالي ان الايرانيين دفنوا ١٥٠٠ جثة لكنه لم يذكر كيف جمعت تلك الجثث وما اذا كانت لعراقيين قتلوا بسبب محاولتهم الهرب او الغرق في المستنقعات كما أراد أن يوحي بذلك فؤاد كريمي نائب الاحواز في مؤتمره الصحفي الاخير .

ردود فعل

وواصلت الدول العربية شجبها واستنكارها لقضية قتل الاسرى على ايدي السلطات الايرانية . ونددت دولة الامارات العربية المتحدة وسلطنة عمان والمغرب واليمن الشمالي بهذه الجريمة ووصفتها بانها عمل مخالف للقوانين والاعراف الدولية واتفاقيات جنيف الخاصة باسرى الحرب وتتنافى مع تعاليم الدين الاسلامي الحنيف .

كما أعرب الامين العام لجامعة الدول العربية الشاذلي القليبي عن تأثره العميق لاعدام الاسرى العراقيين بعد تعرضهم للتعذيب ووصف هذه العملية بانها « جريمة شنعاء » .

ممثل الجبهة الشعبية لتحرير أرتريا يحذر : أثيوبيا تعد لاستخدام الغازات السامة ضدنا

أوضح السيد عمر علي بشير ممثل الجبهة الشعبية لتحرير ارتريا في الكويت أن العدو الاثيوبي بدأ يعد حملة واسعة جديدة ضد الشعب الارتري ، معتقدا ان هذا هو الوقت المناسب للحملة الجديدة . واشار السيد بشير الى انه بدافع عامل الخوف والرعب من تجاربه الفاشلة السابقة في الحملات العسكرية الواسعة التي شنها ضد الشعب الارتري ، أقر العدو الاثيوبي خطة عسكرية تتضمن استخدام الغازات السامة في عملياته كسلاح رادع .

وقال السيد بشير : اننا مصممون على الانتصار على هذا المخطط الفاشي اللاانساني خاصة بعد انتصارات الدبلوماسية التي حققناها في المحافل الدولية وبالتحديد عندما اعترفت بنا الجامعة العربية ومنظمة المؤتمر الاسلامي ومؤتمر الشعب العربي والاحزاب الاشتراكية في أوروبا والاحزاب الاشتراكية الافريقية .

● عمر علي بشير

ودعا المسؤول الارتري شعوب العالم المحبة للحرية والعدالة والسلام والحكومات والهيئات الانسانية لادانة مخطط النظام الاثيوبي الفاشي في استخدام الغازات السامة وطالب بتقديم الدعم المناسب للثورة الارترية وارسال مراقبين الى الساحة الارترية .

آخر خبر محلي

نتائج انتخابات الاتحاد الوطني لطلبة فلسطين

فاز المرشحون على « قائمة ابناء فلسطين » بعضوية الهيئة الادارية للاتحاد الوطني لطلبة فلسطين — فرع الكويت . واعلن ليل امس واثر فرز اصوات المقترعين فوز سائد غيث ٢٢٤ صوتا ، محمود حماد ٢٠٩ أصوات ، بكر ابو بكر ٢١٥ صوتا ، عبد الناصر نصار ٢٠٦ اصوات ، وليد القدومي ٢٠٠ صوت ، عبد الفتاح مصطفى ٢٣٠ صوت ، معروف توفيق ١٨٥ صوتا وكانت ٣ قوائم قد تنافست على الفوز بسبعة مقاعد .

القاهرة : رفع الحظر عن ٢٩٧ شخصا

القاهرة — اشا — رفع المستشار عبد القادر احمد علي المدعي العام الاشتراكي التحفظ عن ٢٩٧ شخصا ممن شملهم قرار الرئيس الراحل انور السادات في سبتمبر الماضي .

قطع علاقه

تعلن شركة

محمد سالم الراشد واولاده التجارية

عن قطع علاقتها بالسيدين /

رياض عادل عوده

شحاده عبد الحميد عمران

وذلك اعتبارا من تاريخ ١٥ / ١٢ / ١٩٨١

والشركة غير مسؤولة عن اي تعامل او تصرف يتم من قبلهما باسم الشركة ،

وبهذا تخلي مسؤوليتها الكاملة تجاه الغير

استلق واستمتع بالدرجة الأولى الفرنسية الجديدة.

الدرجة الاولى الفرنسية ، على متن طائرة "ايربَاص" للرحلات الطويلة ، هي الآن أفضل مما كانت عليه من قبل. فالمقعد الجديد ، المريح الفسيح والمتحرّك ، سيضعك في صَف الصَدارة لتمتع نفسَك بكافة مستحدثات الدرجة الاولى للخطوط الجوية الفرنسية .

خلال الرحلة ، توفر لك المضيفات بظُرفٍ وجَدارة ، أجود ما باستطاعة الدرجة الأولى للخطوط الجوية الفرنسية أن تقدمه لك ، بما في ذلك المأكولات الفرنسية الشهيرة .

وهكذا ، سَوف تستمتع الى أقصى حَدّ برحلتك على متن طائرة "ايربَاص" الحديثة ، إحدى أكثر الطائرات فعالية وتفوّقاً في العالم.

أما على الأرض ، فسَوف يؤمّن لك موظفو الخطوط الجوية الفرنسية ، جميع وسَائل الراحة ، قبل الاقلاع وبعد الهبوط ، بما في ذلك الصعود الى الطائرة من مداخل مستقلة ، والسرعة في تسليم الحقائب .

سَوف تتأكد من أن طائرة "ايربَاص" والدرجة الاولى الفرنسية هما أفضل ما جمعته الخطوط الجوية الفرنسية من أجل سفر ممتع ما بين بَلدان الشرق الأدنى وباتجاه أوروبَا .

AIR FRANCE

الخطوط الجوّية الفرنسيَة ـ للدرجَة الأولى عَلى متن طائرة "ايربَاص"

وكيل : حسَين مكيّ الجمعة هاتف : ٤٣٠٢٢٤/٥/٦/٧/٨/٤٢٢٦٤٥/٤٧/٥٩

تقديرا لخدماته الجليلة للرياضة والرياضيين

نادي الفحيحيل يمنح نايف الدبوس رئاسته الفخرية مدى الحياة وتسمية استاد كرة القدم باسمه

خليفة الفليج

● نايف حمد الدبوس

صرح خليفة الفليج رئيس نادي الفحيحيل الرياضي بان دعوة مجلس ادارة النادي الرئيس الفخري نايف حمد الدبوس جاءت مثمرة ومنتجة حيث عرض مجلس الادارة في اجتماعه يوم الاحد الماضي على الرئيس الفخري كافة المشاكل الادارية والفنية التي يعاني منها النادي منذ انشائه حتى الان ، وخاصة المنشآت الرياضية التي لا تخدم الشباب الرياضي بشكلها الحالي ، والتي لا تستوعب العدد المطلوب مما يشكل عبئا ثقيلا على النادي . وقد وعد نايف الدبوس ان يقوم بتذليل هذه العقبات وحل كافة المشاكل عن طريق مقابلته لوزير الشؤون الاجتماعية والعمل ولوزير الاشغال العامة ، لبحث تكملة المنشآت . وقد طلب نايف الدبوس من مجلس ادارة النادي التكاتف والعمل يدا واحدة من اجل خدمة الرياضة والرياضيين في الكويت بصفة عامة وفي نادي الفحيحيل بصفة خاصة من اجل الارتقاء بشباب هذا الوطن وقال انني على استعداد دائم لخدمة هذا النادي من اي موقع ولا بد من اعداد كل ما يلزم ويحتاج اليه الابناء .

هذا وقد قرر مجلس الادارة بجانب منحه الرئاسة الفخرية للنادي مدى الحياة تسمية استاد كرة القدم باسمه تقديرا وعرفانا من ادارة النادي بخدماته المستمرة للرياضة وما قدمه من اعمال جليلة في الماضي والحاضر .

اليوم نهائي بطولة البولينغ للرجال والسيدات

● الانسة كلاير تتسلم الجائزة من مدير القسم الرياضي .

ضمن اطار المسابقات الاسبوعية التي يقيمها فندق هيلتون الكويت ، اقيمت يوم الاربعاء الماضي بطولة البولينغ للرجال والسيدات ، اشترك فيها عدد كبير من ابطال اللعبة من الجنسين ، وتنافس اللاعبون في جو رياضي ممتع على مدار اربع ساعات .. وقد اسفرت بطولة الرجال عن فوز السيد رينكهوف بالمركز الاول ، والانسة كلاير بالمركز الاول على السيدات .. وقد حصل الفائزون على جوائز قيمة مقدمة من شركة الامين « سعيد خالد » وكيل شركة أ — ب — س . هذا وسوف تقام اليوم المباريات النهائية المقامة برعاية شركة الزياني التجارية وكلاء شركات « اسو » ، وذلك لاتاحة الفرصة للذين لم تتح لهم فرصة الاشتراك في المسابقات الماضية .

الصحة : لجنة للاشراف على الفرق الرياضية تشكيل فريق الكرة وتسمية مدربيه

شكل وكيل وزارة الصحة د. نائل النقيب لجنة للاشراف على الفرق الرياضية بالوزارة ، وكلف اثنين من موظفي الوزارة بتدريب المنتخب كما وافق على التشكيل المقدم اليه للفريق ، وذلك استعدادا لدوري الوزارات .

وفيما يلي مجموعة القرارات التي اصدرها الوكيل النقيب بهذا الشأن :

● تشكل اللجنة المشرفة على الفرق الرياضية على الوجه التالي : محمد الدوب رئيسا للجنة الرياضية ، علي خريبط امين سر اللجنة ، مصطفى عبد الصمد وسليمان عويضان اعضاء، عباس كرم عضوا ومشرفا عاما ،وخالد الحسينان مساعد مشرف .

وتجتمع اللجنة مرة كل اسبوعين وترفع تقريرا بنشاطاتها لوكيل الوزارة .

● يكلف بتدريب فريق كرة القدم كل من : علي احمد ملحم مدربا ، وشكيب جرار مساعدا للمدرب .

● يتشكل فريق كرة القدم بالوزارة من كل من : وليد محمد حسين صالح ، احمد غلوم دشتي ، حمدي عبده ابو سمره ، عبد الله بوحقي، ابراهيم رزق ، عبد الحسين عبد الرسول ، نبيل جبرا مريزي ، اياد فرحان نعيم ، محمد المحمدي السيد ، محمد سلطان القلاف ، كاظم جبار فاحي ، خالد حسين مطشر ، فاروق السيد عبد الوهاب ، جاسم حسين غلوم ، احمد عبد الرحمن ، علي عبد الرحمن ، سالم المشاري ، عبد الرضا جمعة.

برنامج تلفزيوني خاص عن رحلة المنتخب الوطني

تقوم مراقبة البرامج الرياضية بتلفزيون الكويت بتقديم برنامج خاص عن رحلة المنتخب الوطني لكرة القدم منذ بداية التصفيات وحتى الوصول الى الادوار النهائية في اسبانيا . والبرنامج مدته ساعة ونصف الساعة ، ومن اخراج عبد الله تقي العوضي وغافل فاضل وتقديم محمد الزامل ومحمد المسند ، ومن اعداد اسرة البرامج الرياضية وسيذاع بعد ظهر اليوم .

العراق يطلب تنظيم البطولة العربية الاولى للفروسية

بغداد — واخ — غادر الى ابو ظبي صباح امس السيد فهمي صبري عارف امين عام الاتحاد الرياضي العربي للشرطة لحضور اجتماع الجمعية العمومية للاتحاد الذي سيبدأ هناك يوم الاحد المقبل يرافقه حاتم خلف مدير العاب قوى الامن الداخلي في العراق .

وسيتقدم الوفد العراقي بطلب الى الجمعية العمومية يقضي برغبتهم في تنظيم البطولة العربية الاولى للفروسية في شهر ابريل المقبل .

شكر وتقدير لـ القبس من اتحاد كرة القدم

تلقت القبس الرسالة التالية من رئيس اتحاد كرة القدم :

حقق فريقنا الوطني املا عزيزا لبلده وامته العربية بوصوله الى الادوار النهائية لكاس العالم باسبانيا ، والحقيقة التي ندركها جيدا ، أن ما تحقق كان بفضل من الله وجهد ودعم ومعاونة ومؤازرة على الصعيدين الاهلي والحكومي .

وبهذه المناسبة الغالية ، فانه ليسعدني ان اشيد باسمي ونيابة عن الاخوة اعضاء مجلس ادارة الاتحاد واعضاء الفريق الوطني من اداريين وفنيين ولاعبين ، بما بذلتم شخصيا وجميع اجهزتكم من معاونة ومؤازرة كان لها اعمق الاثر فيما تحقق لنا جميعا من عز ورفعة لوطننا الغالي .

مرة اخرى اتقدم اليكم بخالص الشكر والتقدير سائلا المولى عز وجل ان يحفظ للكويت اميرها المفدى وولي عهده الامين وابناءها المخلصين العاملين على رفعتها وتقدمها .

فهد الاحمد الجابر
رئيس مجلس الادارة

في الأسبوع الحادي عشر للدوري العام

الجهراء يستضيف التضامن .. النصر وخيطان بالمنصورية

كتب فاروق التركي :

يستضيف نادي الجهراء في الثانية والنصف بعد ظهر اليوم فريق نادي التضامن على ملعبه بالجهراء ، بينما يلتقي في الرابعة والنصف فريقا النصر وخيطان على استاد صباح السالم بالمنصورية وذلك في الاسبوع الحادي عشر للدوري العام لكرة القدم .

الجهراء والتضامن

يشهد ملعب الجهراء لقاء مهما وذلك بلقاء ابناء الجهراء مع ابناء الفروانية في صراع حول نقطتي المباراة ، نظرا لحاجة الفريقين الى النقطتين ، حيث يسعى فريق الجهراء الى الهروب من منطقة المؤخرة ، بينما يريد التضامن مشاركة السامية في المركز الثالث، ولذا ستكون المنافسة قوية من اجل تحقيق الفوز .

يلعب الجهراء وحصيلته ٧ نقاط جمعها من انتصارين ، و ٣ تعادلات.. ورغم تواجده في المؤخرة ، الا ان الفريق ظهر عليه التقدم والتطور من مباراة الى اخرى وقدم وجوها شابة استطاعت ان تبرز مع سير المباريات وهذا دليل على اهتمام ادارة النادي وتوفيرها كل ما يهم الشباب من متطلبات من اجل التقدم بالمستوى العام للعبة .

اما التضامن فقد جمع ١٣ نقطة من فوزه في خمس مباريات وتعادله في ثلاث ويعتبر خط هجومه من اقوى الخطوط بين فرق الاندية لاحرازه اعلى نسبة من الاهداف وهي ١٨ هدفا وهذا دليل على مقدرة مهاجميه وخط وسطه للتسجيل .. كما انه دليل اخر على ارتفاع مستوى الفريق بشكل ملحوظ ، واظهر لاعبوه تطورا كبيرا وخاصة ما قدمه ناشئوه من مستوى طيب في المباريات السابقة .

لمن سيكون الفوز ؟

لاشك ان المباراة ستاخذ الطابع الحماسي منذ انطلاق صافرة البداية نظرا لحاجة كل من الفريقين الى الفوز .. وسينال فريق الجهراء التشجيع من جمهوره نظرا لاقامة المباراة على ارضه وفي الوقت نفسه سيلقى فريق التضامن التشجيع من جمهوره الذي يسعى خلفه دائما في كل المباريات لبث روح الحماس فيه .. ولذا لا نستطيع التكهن بالنتيجة والتي سيحددها لاعبو الفريقين داخل الملعب وبما يبذلونه من جهد وعرق .. وعلى مدى استغلال المهاجمين للفرص المتاحة امام المرميين ، وعلى المساندة الفعلية من لاعبي الوسط سواء في الهجوم او الدفاع ، مع تمنياتنا للفريقين بالتوفيق وتقديم العرض الطيب .

النصر وخيطان

وعلى استاد صباح السالم بالمنصورية يلتقي في الرابعة والنصف فريقا النصر وخيطان في صراع اخر حول نقطتي المباراة ، حيث يلعب النصر وحصيلته ٧ نقاط ، وفي المركز الثاني عشر ويسعى اليوم الى الفوز للتقدم الى المركز التاسع ..اما خيطان فرصيده ٩ نقاط ويمثل المركز الثامن ، ويسعى اليوم الى التقدم وتعويض خسارته في الاسبوع الماضي أمام اليرموك صفر/١ والفريقان يضمان نخبة طيبة من اللاعبين وسيحاول كل منهم اليوم جاهدا تحقيق الفوز لذا نتوقع عرضا جيدا من الفريقين ، خاصة وانهما في اشد الحاجة للنقطتين .

● يمثل النصر : احمد المطيري — سعيد بلال — فهد المسفر — عماد منصور — صالح محمد — مسير صباح — احمد ابراهيم — سلمان حسن — خالد الشليمي — فايز راشد — علي البناي .

● خيطان : عثمان الخبيس — جمعة عبد اللطيف — جمال فرحان — عيسى يونس — سليمان هديب — محمد فرحان — جمال ابراهيم — ممفد محمد — حسين الجطيلي — مؤيد الحداد — خالد ناصر .

● فريق نادي التضامن وسميه اليوم للمركز الثالث .

● لاعبو خيطان وامل في التقدم للمشاركة في المقدمة .

الاتحاد الدولي لالعاب القوى يقرر السماح للاعبين بتقاضي المال

روما — ى.ب — أعلن الاتحاد الدولي لالعاب القوى للهواة انه سيسمح من الان للرياضيين الهواة بالحصول على المال مقابل اشتراكهم في لقاءات « صغيرة » في العاب المضمار ، كما اعلن عن رفعه للحظر الذي فرضه على رامي القرص الاميركي بن بلاكنت ورامية الجلة الاسترالية جابل مولهال .

فقد أعلن بريمو نبيوليو ، رئيس الاتحاد الدولي لالعاب القوى (ايطالي) أن مجلس الاتحاد قد وافق على نظام جديد لترتيب لقاءات المضمار سيعمل به اعتبارا من عام ١٩٨٣ .

وابلغ مؤتمرا صحفيا : قررنا ان نحدث في عام ١٩٨٣ مجموعتين من لقاءات المضمار الصغيرة ، مجموعة (آ) مكونة من ما يزيد على ٣٠ لقاء تنظم في العالم ومجموعة (ب) مكونة من ٧٠ لقاء . كما قررنا استحداث دائرة لجذب انظار وسائل الاعلام وستشرف الاتحادات الوطنية على المال الذي تخصصه الجهات التي تشرف على هذه اللقاءات ، وبامكان الرياضيين الحصول فورا على المال المخصص لهم أو عند اعتزالهم الحياة الرياضية ، غير أنه لم يحدد فيما اذا كان هذا المال سيسلم على شكل جوائز أو بدل اشتراك في هذه اللقاءات ، انما اكتفى بالقول بان هذا المال سيسلم الى الرياضيين .

وقال ان موضوع اللقاءات القائمة على الاحتراف يتعلق اساسا باللقاءات الصغيرة وهذا لا يتعارض مع اللقاءات الكبيرة .

ويتعلق الاعلان الثاني برامي القرص المواطن الاميركي بلاكنت الذي فرض عليه الحظر مدى الحياة في يوليو الماضي ، لان الاتحاد اصر على انه تعاطى منشطا . فقد خفض الحظر على مشاركته في المباريات الدولية الى ١٨ شهرا وعليه سيسمح له التنافس ثانية في سبتمبر ١٩٨٢ . ومما يذكر ان بلاكنت قد سجل رقمين قياسيين عالميين في رمي القرص هذا العام ، وانتخب في اميركا في الاسبوع الماضي « رياضي العام » كما خفض الحظر الذي فرضه الاتحاد على الاسترالية جابل مولهال الى ١٨ شهرا ، ينتهي ايضا في سبتمبر ١٩٨٢ ، اذ كان الاتحاد قد اتهمها بتعاطي مادة ستيرويدس

واضاف رئيس الاتحاد قائلا ان مدينتي كانبيرا باستراليا وطوكيو في اليابان عرضتا استضافة دورة العاب القوى العالمية لعام ١٩٨٥ ، وأن مدينة كانبيرا ستتقدم بطلب رسمي بصدد استضافة الدورة في ٣١ ديسمبر وهو الموعد النهائي لقبول الطلبات هذا وسيتقرر مكان انعقاد الدورة في ابريل المقبل .

كما تم الاتفاق على تنظيم دورة كاس العالم في المشي في مدينة فردريك ستاد في النرويج .

تهنئة من القلب
للكويت أميراً وحكومة وشعباً
بمناسبة وصول منتخبنا الوطني
لنهائيات كأس العالم لكرة القدم في اسبانيا.

١
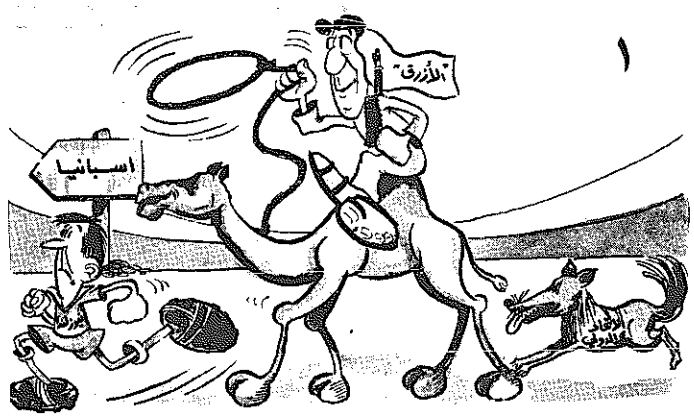

٢
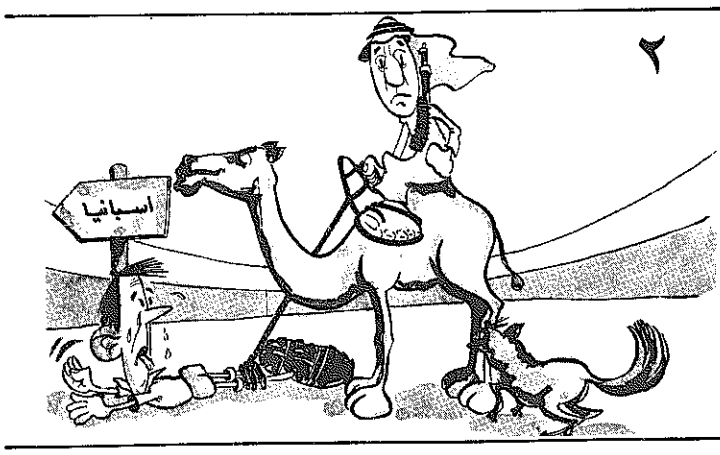

٣
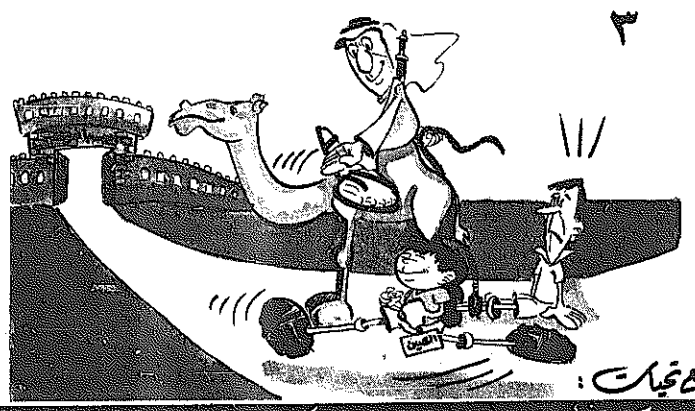

مع تحيات :
شركة أضواء العوضي الكهربائية

للمرة الثانية!

ميفيكس ٨٢
١١ — ١٤ يناير ١٩٨٢م
تستضيف البحرين
أكبر معرض عالمي لجميع المواد
الغذائية ، معدات التموين وتجهيزات المتاجر والبرادات
في الخليج
* أكثر من ٢٠٠ مؤسسة عارضة من ٢٥ بلداً في جميع أنحاء العالم .
* مجموعات تجارية كبيرة مدعومة حكومياً من استراليا ، النمسا ، الدانمارك فرنسا ، هولندا ، العراق ، ايطاليا ، نيوزيلندا ، المملكة المتحدة والمانيا الغربية
* اعداد أفخر الاطباق — المسابقة الثانية الكبرى لرؤساء الطهاة في منطقة الخليج ، تشرف على لجنة التحكيم فيها رئيس الطهاة التخصصي لرئيس الجمهورية الفرنسية .
* منتجات جديدة عالية الجودة .. لا حصر لها .. وفي مكان واحد — لرجال الأعمال فقط .
اتصل بمركز معارض البحرين الآن للحصول على بطاقة دخول المعرض المجانية .. ووكالة السفريات لترتيب أمور رحلاتك من سفر وسكن .. الخ .
إنها فرصة ثمينة .. لا غنى عنها لكل مؤسسة تموين
البحرين : سفريات كاظم هاتف ٢٥٩٩٣٨ / ٢٥٤٠٨١ تلكس : ٨٢١٥
الكويت : سفريات الغانم هاتف ٤٣٢١٠٥ تلكس : ٢٨٠٠
مركز معارض البحرين Exhibition Centre Bahrain
مركز معارض البحرين — ص . ب . رقم ٢٠٢٠٠ — المنامة — هاتف ٢٥٠٠٣٣ — تلكس : 9103 EXHIB BN

وصول العربي إلى البحرين للمشاركة في الاحتفالات بأعيادها

رئيس وإداريو الوفد يهنئون أمير البحرين.. والفريق تدرّب بالاستاد

البحرين — القبس — من خليل ريان :

وصل فريق النادي العربي لكرة القدم الى البحرين في العاشرة والربع من صباح أمس وكان في استقبال الوفد راشد ثريدة مسؤول العلاقات العامة بنادي المحرق الرياضي وعدد من أعضاء الادارة .. وبعد وصول الوفد الى مقر اقامته بفندق هوليداي ان حضر سفير دولة الكويت في البحرين السيد موسى سليمان الموسى يرافقه خلف الخلف وعبد الله الحمد وسليمان الياسين من أركان السفارة ، حيث رحبوا بفريق النادي العربي ، واجتمع السفير مع الشيخ دعيج خليفة المالك رئيس الوفد حيث اطمأن على جميع اعضاء الوفد .

وفي الساعة الثانية عشرة قام الشيخ حمد بن أحمد الخليفة رئيس نادي المحرق الرياضي يرافقه حسين سلطان الغانم أمين السر وعيسى بن راشد أمين الصندوق ومحمد يوسف ، يوسف أبو كمال عضوا المجلس بزيارة رئيس وفد النادي العربي بمقر اقامته بالفندق حيث رحب به متمنيا طيب الاقامة لجميع اعضاء الوفد وشكر الشيخ حمد النادي العربي لاعبين واداريين على تلبية هذه الدعوة لمباراة اعتزال اللاعب سلمان ثريدة .. وقال : اننا نعتبر انفسنا في البحرين والكويت اسرة واحدة ، ورد الشيخ دعيج بكلمة قال فيها ان العربي لن يتردد بتلبية اي طلب من الاندية البحرانية ، وان العلاقات بين البلدين ليست مجرد صداقة فقط ، بل علاقات ثابتة وما نرجوه أن تزيد من اواصر المحبة والصداقة بين شباب البلدين .

● الشيخ حمد بن احمد الخليفة

● الشيخ دعيج خليفة المالك

تهنئة أمير البحرين

وفي الثانية والنصف قام الشيخ دعيج خليفة يرافقه الوفد الاداري والشيخ حمد بن احمد الخليفة رئيس نادي المحرق بزيارة الى سمو أمير دولة البحرين الذي كان يستقبل المهنئين بمناسبة الاحتفالات بمرور ٢٠ عاما على تولي سموه مقاليد الحكم في البلاد ، وعشر سنوات على استقلال البحرين .

وبعد انتهاء الزيارة قام وفد النادي العربي الاداري بزيارة السيد خالد السعدون شقيق السيد أحمد السعدون للاطمئنان عليه حيث يعالج بالمستشفى العسكري .

تدريب الفريق

هذا وقد حضر فريق العربي بعد ظهر أمس مباراة كرة القدم التي جرت على استاد مدينة عيسى وانتهت بفوز المحرق ٣ — صفر على الوحدة وكانت نتيجة الشوط الاول ٢ — صفر سجلهما احمد صالح في الدقيقة ٤ وابراهيم حردان في الدقيقة ٤٠ واضاف ابراهيم حردان الهدف الثالث للمحرق في الدقيقة ٨ من بداية الشوط الثاني وبهذا أنهى الفريقان مباراتهما في الدوري الممتاز ، واحتل الوحدة المركز الثاني برصيد ١٦ نقطة ، والمحرق المركز الرابع وله ١٤ نقطة . ويتقابل في الثالثة والنصف في اخر مباريات الدوري البحريني اليوم فريقا الرفاع الشرقي والبحرين وبعد انتهاء المباراة يتدرب فريق النادي العربي على نفس الاستاد بقيادة ديف مكاي واشتمل على التسخين وبعض الحركات بدون كرة حتى يتعود اللاعبون على ارضية الملعب الصناعية واستمر التدريب حوالي ساعة .

هذا وقد أقام نادي المحرق مساء أمس حفل عشاء تكريما لوفد النادي العربي في فندق الخليج ، وكان الشيخ دعيج المالك قد قام بزيارة وتفقد المنشآت الرياضية بنادي المحرق والتي افتتحها أمير البحرين أمس الاول .

● وفد النادي العربي الرياضي لكرة القدم بمطار الكويت قبل سفره الى البحرين .

العربي يهنىء بأعياد البحرين

أرسل الشيخ دعيج المالك ٣ برقيات تهنئة الى كل من صاحب السمو امير دولة البحرين والى سمو ولي العهد الشيخ حمد بن عيسى ال خليفة والى خليفة بن سلمان الخليفة رئيس مجلس الوزراء بمناسبة احتفالات دولة البحرين الشقيقة بمرور ٢٠ عاما على تولي امير البلاد مقاليد الحكم ، و ١٠ سنوات على استقلال البحرين .

برنامج وفد النادي العربي اليوم

يقوم رئيس وفد النادي العربي الشيخ دعيج خليفة المالك يرافقه الوفد الاداري والوفد الاعلامي في الحادية عشرة من صباح اليوم بزيارة الشيخ عيسى بن محمد الخليفة الامين العام للمجلس الاعلى للشباب والرياضة وفي الحادية عشرة والنصف يقوم الوفد بزيارة المنشآت الرياضية الجديدة بنادي المحرق الرياضي وفي المساء يقيم النادي حفل سمر تكريما لوفد النادي العربي سيتم خلاله تبادل الهدايا التذكارية والكلمات بمناسبة الزيارة .

منتخب البحرين يفوز على منتخب الخليج للطائرة

فاز امس منتخب البحرين للناشئين للكرة الطائرة على منتخب الخليج للناشئين ٣/صفر في المباراة التي جرت بصالة الجفير وحضرها الشيخ عيسى بن محمد الخليفة الامين العام للمجلس الاعلى للرياضة والشباب وكانت نتائج الاشواط ١٥—١٢ ، ١٥—١٢ ، ١٥—٦ . وبعد انتهاء المباراة قام الشيخ عيسى بتوزيع الهدايا على لاعبي الفريقين ويذكر ان منتخب الخليج تكون من لاعبين من الكويت ، السعودية ، قطر ، الامارات ، البحرين وسلطنة عمان .

اجتماع أمناء سر اتحادات الخليج للطائرة

يعقد امناء سر اتحادات الخليج للكرة الطائرة اجتماعا في الثالثة والنصف من بعد ظهر اليوم بمقر الاتحاد البحريني للعبة ، وذلك لبحث عدة موضوعات من بينها اعداد برنامج زيارة الفرق الاجنبية لمنطقة الخليج ، وهي منتخبات الناشئين في اليابان وباكستان ونيبال ، واعداد برنامج السنة المقبلة ١٩٨٢ ، ويمثل الكويت في هذا الاجتماع محمد تسويرد امين السر العام المساعد .

الليلة يبدأ القادسية مشوار بطولة الخليج لكرة السلة

بلقاء أهلي البحرين على صالة فجحان المطيري

كتب كاظم عباس

يلتقي في السادسة من مساء اليوم فريقا القادسية واهلي البحرين بصالة فجحان هلال المطيري بنادي القادسية ضمن المجموعة الاولى لبطولة اندية الخليج لكرة السلة .. كما تقام في الوقت نفسه بدولة الامارات مباراة نادي الامارات والسد القطري ضمن المجموعة الثانية .. وتتكون المجموعة الاولى من القادسية الكويتي ، الاهلي البحريني ، احد السعودي . وتضم المجموعة الثانية كاظمة الكويتي ، نادي الامارات ، السد القطري .

أهمية اللقاء

يعتبر لقاء الليلة مهما لكونه بداية الطريق لفريق القادسية ، وفوزه الليلة ضروري خاصة وان المباراة على ملعبه وبين جمهوره ، كما ستكون دافعا له نحو احتلال صدارة المجموعة كما نتمنى ان يحتل فريق كاظمة صدارة المجموعة الثانية ليكون اللقاء الفاصل في الكويت .

ومن المتوقع ان يتفوق القادسية في لقائه اليوم نظرا لما يضمه من عناصر قوية من اعمدة منتخبنا الوطني كيوسف الماجد وفيصل بورسلي والاخوين بودهوم والرياح والعساكر . ومما نأمله ان يساند الجمهور الفريق الليلة كما عودنا دائما ، وذلك لبث روح الحماس بين اللاعبين لتحقيق الفوز .

وصول أهلي البحرين

وصل وفد النادي الاهلي البحريني الى البلاد في الثانية عشرة ظهر امس وكان في استقباله عبد الوهاب البناي المدير الداخلي لنادي القادسية ، يعقوب نجم سكرتير لجنة حكام السلة ، محمد الصقعبي وعلي محمد اللنقاوي من لجنة العلاقات العامة بالقادسية والمدربان يوسف السليم وفهمي الخضرا ، حسين البلوشي رئيس قسم الطب الرياضي بوزارة الشؤون مشرف كرة السلة بالقادسية .

وقد تكون وفد البحرين من ١٨ لاعبا واداريا برئاسة ابراهيم مهنا وحسن كاظم مدير الفريق ، سلمان شمطوط اداريا ، عبد الرحيم محمد مدربا وماجد سلطان مرافقا صحفيا .

هذا ويضم الفريق بعض اللاعبين من المنتخب الاهلي البحريني امثال يوسف عبد العزيز ، علي طانو ، فريد طه ، نجاح عيسى ، ابراهيم زياري .. ومن المعروف أن البحرين تشارك في هذه البطولة للمرة الثالثة كما احتلت المركز الثالث في بطولة العام الماضي .

هذا ويحكم المباراة الحكمان الدوليان السعوديان علي الطلال ومحمد الحكيم ويراقبها فنيا سلطان منصوري من دولة قطر عضو اللجنة الفنية باتحاد الخليج .

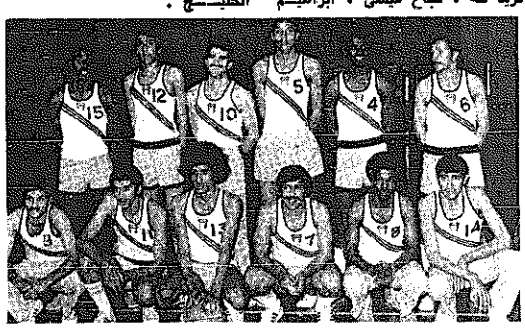

● فريق القادسية لكرة السلة

● فريق اهلي البحرين لكرة السلة

تهاني من المؤسسات الكشفية الدولية في أميركا والمكسيك وفنزويلا واليابان

تلقى علي حسن العلي المفوض الدولي لكشافة الكويت ، وممثل الحركة الكشفية العالمية مؤخرا ، مزيدا من التهاني من عدد من الجمعيات والمؤسسات الكشفية الدولية من بينها الولايات المتحدة الاميركية والمكسيك وفنزويلا واليابان وذلك بمناسبة منحه وسام الاستحقاق البرونزي العالمي للحركة الكشفية اثناء انعقاد المؤتمر الكشفي العالمي الثامن والعشرين في العاصمة السنغالية داكار ، نظرا للدور الفعال الذي يقوم به في تطوير الحركة الكشفية والمساهمة في قيادتها على المستويات الوطنية والعربية والاقليمية والدولية في مجالات التخطيط والتنظيم والادارة والتدريب والتقييم . ويأتي هذا الاستحقاق العالمي بناء على المكانة المرموقة التي تتمتع بها الكويت في كافة المجالات الاقليمية والدولية .

ومن جانب اخر سيحضر السيد العلي اجتماعات مفوضي التدريب العرب والمسؤولين عن النشاطات والبرامج الكشفية في البلاد العربية ، والتي ستعقد بسلطنة عمان لتقييم الدراسات والدورات التدريبية القيادية العربية التي تمت خلال السنتين الماضيتين ، ومن ثم وضع خطة للدراسات والدورات التدريبية القيادية التي تحتاجها الدول العربية ، لتأهيل قيادات متخصصة في مجالات الحركة الكشفية على المستويات الوطنية والعربية والدولية للسنتين المقبلتين ، وسيحضر هذه الاجتماعات ايضا السيد صالح الشراح ، عضو هيئة التدريب والبرامج التابعة لجمعية الكشاف الكويتية .

وتجدر الاشارة هنا الى ان جمعية الكشاف الكويتية قررت تنظيم اول دراسة لهيئة التدريب الوطنية الاهلية على مستوى دول الخليج ، وذلك خلال الفترة من ٢٤ — ٣١ يناير ١٩٨٢ بمنطقة الشويخ ، كما قررت ايضا تنظيم اول دراسة دولية لاجازة قادة متخصصين لتدريب القيادات المختلفة على مستوى الدول العربية جميعها وذلك خلال الفترة نفسها والمكان نفسه .

مطلوب

كهربائيون

ذوو خبرة

المراجعة تلفون

٨١١٧٢٢ - ٨١٤٥٨٢

السيد ميسون

مؤسسة دخيل الجسار

الشويخ - شارع الكنادراي

اتحاد الكرة يشكل لجنة لكأس العالم

● الشيخ نايف الجابر

اصدر اتحاد كرة القدم عدة قرارات في اجتماعه الاخير الذي عقد برئاسة الشيخ فهد الاحمد ، وأهم هذه القرارات هي :

* تشكيل لجنة لكأس العالم تتولى الاعداد لكل متطلباته مكونة من الشيخ نايف الجابر ، عبد العزيز جاني واحمد الودعاني .

* ارسال اسماء اللاعبين الاربعة والعشرين المسجلين بالفريق الوطني الى اللجنة الاولمبية بخصوص اختيار افضل عشرة لاعبين على غرار تجربة العام الماضي .

* الموافقة على تكريم لاعب المنتخب الوطني والنادي العربي لكرة اليد جاسم ذياب بتقديم هدية من الاتحاد للاعب .

* عرض المجلس كتابي نادي الفحيحيل والجهراء المتضمنين تهنئة الاتحاد بوصول المنتخب الوطني الى اسبانيا وطلبهما اصدار العفو بهذه المناسبة عن لاعبيهم المشطوبين من سجلات الاتحاد .. وتقرر الرد بالاعتذار .

مبروك لدعيج المالك

رزق الشيخ دعيج خليفة المالك نائب رئيس النادي العربي الرياضي والسيدة حرمه بمولودة جميلة سمياها « منيرة » جعلها الله من ابناء السعادة .. مبروك .

سفر جاسم يعقوب الى لندن اليوم

يغادر صباح اليوم نجم كرة القدم جاسم يعقوب البلاد الى لندن وذلك لقضاء اجازته هناك .. حيث سيقوم أيضا بعمل الحجوزات الخاصة لاجراء بعض الفحوصات الطبية لزميله رئيس المنتخب الوطني سعد الحوطي الذي سيلحق به يوم السبت المقبل .

مجتمع الرياضة

● خالد الموسى نائب مدير النادي البحري الداخلي يصل الى البلاد غدا قادما من أميركا لقضاء اجازة خاصة بين الاهل والاصدقاء ثم العودة لتكملة دراسته هناك .

● عبد العزيز العنجري لاعب المنتخب الوطني ونادي القادسية بكرة اليد تمت ترقيته لرتبة ملازم أول بوزارة الداخلية ومبروك .

● جاسم القصار نجم القادسية والمنتخب الوطني بكرة اليد رقي الى مرتبة ملازم أول بوزارة الداخلية ومبروك .

● سليمان الماجد حكمنا الدولي بكرة السلة غادرنا الى الامارات لتحكيم مباراة الامارات والسد القطري بدلا من الحكم حبيب صفر الذي اعتذر .

القادسية يفوز على النصر ويقترب من البطولة

فوز العربي على الكويت ليظل منافسا

كتب صالح أسعد :

خطا فريق القادسية خطوة ممتازة نحو بطولة دوري كرة اليد بعد فوزه على النصر ٢٥/٢٩ في المباراة التي اقيمت امس ، وانتهى شوطها الاول ١٠/١٦ لصالحه . وفي المباراة الاولى فاز العربي على الكويت ١٦/١٩ .

العربي والكويت

فاز فريق العربي على الكويت ١٦/١٩ وانتهى شوطها الاول ٩/١٠ لصالح الكويت . وبهذا الفوز يبقى العربي منافسا على أمل ان يفوز الفحيحيل على القادسية . وقد استطاع العربي الفوز بفضل خبرة لاعبيه وحسن تصرفهم في الملعب ، واجادة علي عباس للكرات المرتدة التي يرسلها لفريقه ، بينما لعب لاعبو الكويت شوطا جيدا . ولكن في الشوط الثاني تغيرت الحال تماما واستسلم الفريقان للرتابة . وكان فوزي ابراهيم في غير مستواه . اما العربي فقد كان دفاعه جيدا ، واستطاع جاسم ذياب قيادة الفريق بحنكة وتألق أمير عايش وحسن عبد اللطيف .

● أدار المباراة الحكمان عبد الله القصار وخليل الطباخ .

القادسية والنصر

في المباراة الثانية فاز القادسية على النصر ٢٥/٢٩ بعد مباراة مثيرة ليخطو خطوة للمحافظة على بطولة الدوري ، حيث بقيت أمامه مباراة أخيرة يوم الأحد في حالة فوزه بها سيفوز بالبطولة .

منذ البداية ظهر واضحا تصميم لاعبي القادسية على الفوز ، وكان النصر ندا قويا منذ البداية وقد لعب القادسية منذ البداية بطريقة ٦/صفر الدفاعية ثم حولها الى ٥/١ بالاعتماد على غانم الخالدي أو علي بوهندي لمراقبة صالح ضايف ، وقد كان طارق الحوطي نجما ، واستطاع انقاذ العديد من الكرات الخطرة وضربات الجزاء . ولم يكن جاسم القصار رغم الاهداف التي سجلها بمستواه الفني المعروف ، وكان العنجري جيدا في تحركاته وقد ركز القادسية بطريقة هجومه ٣/٣ على الجناحين خاصة بديع مطلق الذي كان نجما بالامس مع زميله القصار . فقد ساعد القادسية اعتماده على التمريرات السريعة بين اللاعبين على الدائرة .

ولم يكن النصر بالخصم السهل للقادسية ، بل لعب مباراة جيدة وتألق منه ماجد سلطان رغم طول غيابه . وقد استسلم صالح ضايف للمراقبة وتحرك في الدقائق الاخيرة من المباراة . ولم يكن الحارسان في مستواهما ولعب نايف الرندي ومبارك راشد مباراة جيدة ، ولكن النصر لم يجد الرقابة على جاسم القصار ، وعدم فتح اللعب على الجناحين ولم يستغل لاعبوه الكرات المرتدة السريعة ، وعلى العموم فقد كانت مباراة جيدة رغم غياب الجمهور .

مثل القادسية وسجل له : طارق الحوطي ، عبد الرضا بلوشي ، صفر محمد ، غانم الخالدي ، محمد القصار ٤ ، جاسم القصار ١١ ، عبد الله القناعي ، علي بوهندي ١ ، بديع مطلق ٧ ، عبد العزيز العنجري ٦ ، مرزوق باقوت .

مثل النصر وسجل له فرج مبارك ، خميس عاشور ، الحلو فرهود ١ ، صالح ضايف ٤ ، ماجد سلطان ١٥ ، راشد مبارك ٣ ، خزعل جديع ، نايف الرندي ، محمد هراب .

● أدار المباراة باقتدار الحكمان محمد رشدي وحامد دبيسان .

التلفزيون ينقل المباراة على الهواء مباشرة

قرر تلفزيون الكويت نقل مباراة اليوم بكرة السلة في تمام الساعة السادسة والنصف بين نادي الاهلي البحريني والقادسية الكويتي بصوت الحكم الدولي يوسف عبيد ، واخراج المخرج عبد الله تقي العوضي .

القادسية بالمركز الثاني بعد تعادله مع الكويت

● عبد العزيز حسن يحاول المرور من احمد الفرحان .

في مباراة متكافئة على مدار شوطيها تعادل القادسية والكويت بدون اهداف في اللقاء الذي جرى بينهما على استاد الكويت امس ضمن مباريات الاسبوع الحادي عشر للدوري العام .. وجاء هذا التعادل لصالح العربي الذي انفرد بالصدارة وجاء القادسية بالمركز الثاني واصبح له ١٧ نقطة بينما للكويت ١٢ نقطة .

المباراة جاءت مثيرة نوعا ما تبادل فيها الفريقان الهجمات ، بحيث تقلبت سيطرة كل فريق على مدار الشوطين .. فظهر القادسية بحالة أفضل معظم فترات الشوط الاول ولكنه افتقر للفعالية المطلوبة بالهجوم بسبب الكرات العرضية العالية الكثيرة والتي لم يستطع مهاجمو القادسية استغلالها بسبب قصر قاماتهم .. وكان يجب ان يحاول القادسية الاختراق بطريقة خذ وهات والاعتماد على التسديد الذي ظهر فقيرا .. باستثناء الدقائق الاخيرة من المباراة .. كما عاب القادسية اللعب بالشوط الثاني بطريقة ٤—٤—٢ مع تأخر صباح خلف للوسط مما اثر على خطورة الهجوم . اما الكويت فلقد نشط بالشوط الثاني وخاصة العشرين دقيقة الاولى حيث انتشر الفريق واحسن تبادل المراكز وظهر محمد شعيب بحالة جيدة بتمريراته المتقنة للمهاجمين .. كما برز محمد ابراهيم الذي تحرك بنشاط وسرعة اربك فيها دفاع القادسية ولكن عدم التسديد اضاع من الفريق فرصا عديدة .

● حكم المباراة شعيب محمد ساعده جواد عاشور وسعد سكين وانذر الحكم محمد الحربان وعبد الله عبد الرسول من القادسية ومحمد فرج من الكويت .

الامارات وقطر في افتتاح بطولة الخليج السادسة

الكويت والبحرين في ثاني أيام البطولة

دبي — خاص — القبس

جرت مساء أمس في دبي قرعة بطولة كاس الخليج العربي السادسة لكرة القدم التي ستبدأ يوم ١٩ مارس ١٩٨٢ في أبو ظبي بدولة الامارات العربية المتحدة ، وذلك بحضور مندوبي الدول الخليجية المشتركة في البطولة ، حيث مثل الكويت في الاجتماع احمد الودعاني عضو مجلس ادارة اتحاد كرة القدم .

وقد اسفرت القرعة عن لقاء الامارات وقطر في مباراة افتتاح البطولة التي ستقام يوم الجمعة الموافق ١٩ مارس ، وفيما يلي جدول المباريات .

● الجمعة ١٩ مارس : الامارات وقطر .
● السبت ٢٠ مارس : عمان والعراق ، البحرين والكويت .
● الاحد ٢١ مارس : السعودية والامارات .
● الاثنين ٢٢ مارس : العراق والبحرين ، قطر وعمان .
● الثلاثاء ٢٣ مارس : راحة لجميع الفرق .
● الاربعاء ٢٤ مارس : الامارات والكويت ، السعودية والعراق .
● الخميس ٢٥ مارس : عمان والبحرين .
● الجمعة ٢٦ مارس : قطر والعراق ، الكويت والسعودية .
● السبت ٢٧ مارس : البحرين والامارات .
● الاحد ٢٨ مارس : راحة لجميع الفرق .
● الاثنين ٢٩ مارس : الكويت وعمان ، قطر والسعودية .
● الثلاثاء ٣٠ مارس : العراق والامارات .
● الاربعاء ٣١ مارس : البحرين وقطر ، عمان والسعودية .
● الخميس ١ ابريل : العراق والكويت .
● الجمعة ٢ ابريل : الامارات وعمان ، البحرين والسعودية .
● السبت ٣ ابريل : قطر والكويت .

القادسية يفوز على الكويت

ويتصدر القسم الاول لدوري الطائرة

تصدر القادسية القسم الاول لدوري الدرجة الاولى للكرة الطائرة بعد فوزه أمس على الكويت بثلاثة أشواط مقابل شوط واحد في المباراة التي جرت على صالة نادي الكويت واستغرقت ٨٠ دقيقة . وكانت نتائج الاشواط ١٥—٦ ، ١٥—٢ ، ١٤—١٦ ، ١٥/٣ وادارها بامتياز الحكمان الدوليان محمد حبيب وعبد الحميد الصفار .

شاهد المباراة جمهور الفريقين كما حضرها احمد الرومي رئيس الاتحاد ، تركي الظفيري أمين الصندوق واعضاء مجلس ادارة الناديين . وقد برز من القادسية يعقوب حسين بالاعداد الجيد ، فيصل الجزاف ومشعل السنين بالضربات الساحقة على الشبكة . كما اجاد الضايع الاستقبال الجيد . ومن الكويت ظهر علي شعيب بخبرته وكراته السريعة الخاطفة ، بينما كان زملاؤه متوتري الاعصاب مما اثر على ادائهم في الملعب .

بسم الله الرحمن الرحيم

أسرة النقل الجوي

في الإدارة العامة للطيران المدني

تشاطر زميلها السيد

فهد مبارك العوهلي

أحزانه بوفاة المرحوم

والده

تغمد الله الفقيد بواسع رحمته

وألهم آله وذويه الصبر والسلوان.

إنا لله وإنا إليه راجعون

مطلوب فورًا

MOVENPICK. Restaurants of Switzerland

المطعم السويسري «موفنبيك»

بحاجة إلى مأمور مخزن

بدوام كامل

يفضل من له خبرة سابقة، وله المام باللغة الانجليزية، ويحمل اجازة قيادة سيارة كويتية صالحة.

للاتصال ت/ ٤٦٤٥٧١

السيد رافي أو السيد لاستوينك

القبس
٢١ صفر ١٤٠٢ هـ
الخميس ١٩٨١/١٢/١٧م
العـدد ٣٤٤٨
السنة العاشرة

تصدرها شركة دار القبس للصحافة والطباعة والنشر
الكويت - الشويخ - ص.ب (٢١٨٠٠)
شارع الصحافة - طريق المطار

القبس

العنوان البرقي: قبس - تلكس ٢٢٣٧٠
الهاتف (٨١٢٨١٩/٢٢) ٤ خطوط
التحرير: ٨١٢٨٢٣ الاشتراكات: ٨١٦٤٦٠
الاعلانات: ٨١٢٨١٨ و ٨٣٤٣١٠/١١
المطابع التجارية: ٨١٨٧٩٨

القبس
طبع من عدد اليوم الخميس
٥٧٨٥٠ نسخة
مؤسسة التحقق من الانتشار
ABC

اسرائيل "تستعرض عضلاتها" في الجولان
تعزيز القوات والأسلحة الثقيلة وحفر خنادق

ارسلت اسرائيل مزيدا من الجنود والدبابات والمدفعية والمعدات العسكرية الضخمة الى الجبهة الشمالية ، فيما بدا الجنود الاسرائيليون حفر الخنادق في الجولان استعدادا لاي « انتقام » سوري محتمل على ضم الجولان ، فيما اعلن اللواء مصطفى طلاس وزير الدفاع السوري « ان سوريا سترد على هذا العدوان بحد السيف » .

قوافل من الدبابات والجنود والمدرعات والجنود كانت ما تزال تتوافد على الجولان استعدادا لمواجهة سورية اسرائيلية محتملة ، مع ان مصادر عسكرية اسرائيلية استبعدت لجوء دمشق الى القوة والاكتفاء « حاليا » بالمواجهة الدبلوماسية .

وفسر مراقبون تعزيز القوات الاسرائيلية في الجبهة الشمالية بانه « استعراض عضلات » يهدف الى منع سوريا من الانتقام .

وعرض التلفزيون الاسرائيلي على غير العادة ، صورا للتعزيزات الاسرائيلية . لكن اللواء مصطفى طلاس اعلن ان سوريا سترد على هذا العدوان ، وان ردها سيكون بحد السيف . الا ان المراقبين لم يفسروا هذا التصريح العنيف بانه يمثل « اعلانا للحرب » .

وكان اريل شارون وزير الدفاع الاسرائيلي قد قال : « ان اسرائيل تضع في اعتبارها كافة ردود الفعل الممكنة من جانب السوريين وسنرد بشدة » .

الصحف الاسرائيلية استبعدت ان تلجأ سوريا للقوة ، خاصة وان جزءا من الجيش السوري مشغول في لبنان، اضافة الى ان دمشق « معزولة » في العالم العربي والاتحاد السوفيتي مشغول بالازمة البولندية .

وفي الوقت الذي واجهت فيه اسرائيل انتقادات عالمية لضمها الجولان وصف كاسبار واينبرغر وزير الدفاع الاميركي قرار تل ابيب بانه انتهاك لاتفاقات كمب دايفيد .

واعرب اسحق شامير وزير الخارجية الاسرائيلي عن اسفه لبيان واينبرغر وقال : « اننا على اتصال مع الادارة الاميركية وسنحاول اقناعها بان عملنا له ما يبرره ، ولا ينتهك اتفاقات « الكمب » ولا يلحق الضرر (بصديقتنا) اميركا .

مصر "تهاجم" اسرائيل دبلوماسيا

قررت مصر شن « هجوم دبلوماسي» على اسرائيل لضمها المرتفعات السورية المحتلة ، واعلنت انها ستدعم الشكوى السورية امام مجلس الامن بهذا الخصوص ، وقال كمال حسن علي وزير الخارجية المصري بعد اجتماع دام ٩٠ دقيقة بين الرئيس المصري حسني مبارك وثمانية من كبار مساعديه لتقييم الوضع عقب الخطوة الاسرائيلية ان الحملة الدبلوماسية المصرية ستتضمن رسائل من الرئيس مبارك الى الرئيس الاميركي رونالد ريغن وزعماء الدول الاوروبية واعضاء منظمة الوحدة الافريقية ومجموعة عدم الانحياز .

وقال علي ان من المهم اعطاء دفعة لعملية السلام في المستقبل بينما نرفض نتائج العمل الاسرائيلي واعلنت مصر انها تعتبر القانون الاسرائيلي غير شرعي وباطل .

ويقول مراقبون : ان الظروف تمنع مصر من اتخاذ اجراء ثاري من اسرائيل خاصة وانه لم يتبق على استكمال الانسحاب الاسرائيلي من سيناء سوى ٤ أشهر .

ويبدو الرأي العام المصري شأنه شأن الصحف المصرية في حيرة امام التصرف الاسرائيلي .

وفيما اعتبر حزب التجمع الوطني التقدمي الوحدوي المصري القرار الاسرائيلي بانه تحد واستفزاز للامة العربية ، ورحب بعودة الوفد المصري من مباحثات « الحكم الذاتي » وتوقفها قالت الصحف المصرية : ان القرار الاسرائيلي بضم الجولان نسف احد المبادىء التي اقرت عالميا والتي استند اليها القرار رقم ٢٤٢ وتساءلت هذه الصحف « كيف يمكن من الآن فصاعدا مواصلة التفاوض على اساس هذا القرار ؟ » .

اسرائيل تستبعد "عقوبات" أميركية

واشنطن — كونا — استبعد سفير اسرائيل هنا افرايم ايفرون ان تقدم الولايات المتحدة على وقف شحن الاسلحة الى الدولة اليهودية عقابا لها على ضمها مرتفعات الجولان السورية المحتلة .

وكان السفير يتحدث لصحافيين بعد اجتماع عقده مع وزير الخارجية الاميركي الكسندر هيغ شرح خلاله القانون المثير للجدل الذي اقره « الكنيست » الاسرائيلي والذي اعلن بموجبه ضم الجولان .

واعرب هيغ الذي استدعى ايفرون شأنه شأن كبار مسؤولي ادارة الرئيس رونالد ريغن عن الدهشة للقرار الاسرائيلي مشددا على القول ، انه سيعرقل جهود السلام الاميركية المبذولة للتوصل الى تسوية في الشرق الاوسط .

وقال ايفرون انه لم يلمس ان الادارة الاميركية تنوي وقف شحن الاسلحة الى اسرائيل ولم يلمح — هيغ خلال الاجتماع — الى اي شيء من هذا القبيل وامل الا يحصل مثل هذا الشيء » .

وكانت عدة جهات قد اثارت احتمال ان تعمد واشنطن الى وقف تزويد اسرائيل باسلحة اميركية ردا على خطوتها ضم الجولان ، كما فعلت حين اوقفت شحن طائرات من طراز « آف — ١٦ » الى اسرائيل موقتا اثر ضربها المفاعل النووي العراقي في يونيو الماضي .

واعرب ايفرون عن امله في ان لا يدفع ضم اسرائيل لهضبة الجولان بالعلاقات الاسرائيلية الاميركية الى مرحلة من التوتر .

واشار الى ان هيغ بحث معه احتمال استصدار قرار من قبل مجلس الامن الدولي يكون محرجا بالنسبة لاسرائيل لكنه لم يذكر ماذا كانت وجهات نظر المسؤول الاميركي حول هذا الموضوع بالذات .

وكان هيغ قد اجتمع في وقت سابق مع سفير مصر لدى الولايات المتحدة اشرف غربال الذي ابلغ الصحافيين ان بلاده تشارك واشنطن وجهة نظرها حيال القرار الاسرائيلي .

سركيس يدين قرار اسرائيل

● أدان الرئيس اللبناني الياس سركيس في اتصال هاتفي مع الرئيس حافظ الاسد قرار اسرائيل ضم الجولان

قلق اميركي

● سلم السفير الاميركي في دمشق وزارة الخارجية السورية بيانا يعرب عن قلق الحكومة الاميركية حيال القرار الاسرائيلي. وأشار البيان الى اعتراض اميركا على أي تغيير من جانب واحد .

ليفي : لن ننسحب أبدا من الجولان

باريس — أ.ب — قال دايفيد ليفي نائب رئيس الوزراء الاسرائيلي: ان اسرائيل لن تنسحب ابدا من مرتفعات الجولان ، وانها بدأت وضع خطة تطويرية مكثفة للمنطقة .

وأشار في مؤتمر صحفي الى الاهمية الاستراتيجية الحيوية للجولان وقال : ان اسرائيل لن تتخلى عنها باي ثمن وانها مستعدة لاي تدخل من قبل سوريا التي تقول انها تعتبر ضم الجولان بمثابة اعلان حرب . وقال : انه تم تعزيز القوات الاسرائيلية في المنطقة . وقال ليفي : ان سوريا رفضت دائما نداءاتنا .

بيريز يتساءل :

لماذا القانون ؟

قال شمعون بيريز زعيم حزب « العمل » الاسرائيلي المعارض انه يعارض بقوة قانون ضم الجولان . وتساءل في حديث مع راديو اسرائيل: « لماذا هذا القانون ، ان احدا لم يكن ينازعنا الوجود في الجولان ، وكان بامكاننا ان نفعل فيها ما نريد دون ان يثير ذلك احتجاج الراي العام العالمي » . واضاف « ان هذا القانون لا يفيد اسرائيل في شيء والنتيجة الوحيدة لهذا القانون هي ان سيطرة اسرائيل على الجولان اصبحت منذ الان محل اعتراض وان جميع دول العالم تدين اسرائيل حتى اقرب اصدقائها » .

● تنظيف الملاجىء في الجولان (أ.ب — راديو)

اضراب عام في الجولان

مواطن درزي : بيغن سيضم اليابان إذا لم يوقفه أحدهم

بدأ المواطنون السوريون الدروز في الجولان المحتلة اضرابا لمدة ٣ ايام احتجاجا على ضم المرتفعات وبقيت القوات الاسرائيلية في حالة تاهب قصوى تحسبا من اي رد فعل . وقال رجال الدين الدروز ان اي شخص لا يشارك في الاضراب سينبذ من المجتمع .

الاذاعة الاسرائيلية قالت : « ان الدراسة توقفت في جميع مدارس القرى الدرزية وامتنع المعلمون عن الحضور الى المدارس رغم تحذير من الحاكم العسكري ، كما توقفت الحركة التجارية وامتنع عدد كبير من العمال عن التوجه الى المصانع » .

وكالة الصحافة الفرنسية قالت « ان ١٣ الف شخص من سكان الجولان شاركوا في الاضراب العام وشلت قرى مجدل شمس ومسعدة وزورة كما رفض العمال الدروز التوجه الى قرى ومصانع اسرائيل » .

وذكرت الوكالة : « ان المواطنين السوريين الدروز كانوا ينصتون باذن الى راديو دمشق وباذن اخرى الى راديو اسرائيل .

وقال صفدي فايز علي — ٣٠ سنة — « اذا لم يوقف احدهم مناحيم بيغن عند حده فسوف يضم قريبا اليابان الى اسرائيل .. » .

واضاف : « اننا دروز لكن هذه مسالة طائفية وسورية ونحن نشعر قبل كل شيء باننا سوريون وليس من حق البرلمان الاسرائيلي ان يقرر انتماءنا الوطني » .

واشار مراسل الوكالة الى انه في الوقت الذي كان فيه المستوطنون الاسرائيليون يحتسون البيرة والكونياك كان القرويون الدروز في مجدل شمس يتحدثون عن مستقبل الديمقراطية الاسرائيلية (...)

وقال المواطن السوري سلمان فارح : « ان القادة الاسرائيليين ذئاب يرتدون ثياب الحملان » وتساءل بغضب : « هل هذه هي الديمقراطية كيف سمح البرلمان بان يفرض عليه مثل هذا التصويت » . وقال طالب درزي: «ان الوسائل المتاحة لنا للعمل قليلة ولكن هناك حدا للاحتمال » .

ويقول صلاح طلعت : « قبل قانون الضم كنا ندفع ضرائبنا مثل كل الاسرائيليين فماذا سيغير هذا القانون. اننا سنظل محصورين بين الجيش السوري والجيش الاسرائيلي غير عالمين من الذي سيبدأ بالقصف علينا وفي مجدل شمس ليس هناك للسبعة الاف نسمة سوى مخبأ واحد لايتسع الا لسبعين شخصا فقط » .

مجلس الأمن يناقش "قرار الجولان"

سوريا تطلب قرارا بعدم الشرعية
الكويت تحذر من ضم باقي الأراضي

دعت الكويت مجلس الامن الدولي الى معاقبة اسرائيل لتحديها القوانين الدولية بضمها مرتفعات الجولان السورية المحتلة فيما طلبت سوريا من المجلس اعلان بطلان الاجراء الاسرائيلي وعدم شرعيته وان يمهل اسرائيل اسبوعا لالغاء قرارها . وقال مندوب الكويت الدائم لدى الامم المتحدة السيد محمد أبو الحسن ان ضم اسرائيل للمرتفعات السورية ماهو الا جزء من خطة كبرى تستهدف ضم جميع الاراضي العربية المحتلة . واضاف ان هذه الخطوة الشريرة سيتبعها ضم اسرائيل للضفة الغربية وقطاع غزة المحتلين فربما لم يبادر المجتمع الدولي الى وضع حد لسياسة تل ابيب التوسعية .

واوضح السيد ابو الحسن في خطاب القاه امس امام مجلس الامن الذي اجتمع لمناقشة هذه القضية ان ضم اسرائيل لمرتفعات الجولان يعتبر خرقا واضحا لميثاق الامم المتحدة الذي ينص على عدم جواز الاستيلاء على الاراضي بالقوة كما يعتبر خرقا سافرا لاتفاقية جنيف الرابعة المعقودة عام ١٩٤٩ والمتعلقة بحماية السكان المدنيين ابان الحرب . وقال ان اسرائيل كانت تخطط لضم الجولان اليها منذ وقت طويل لكنها استغلت الازمة البولندية وانشغال اميركا بها لتنفيذ خطتها . واعلن انه بات لزاما على المنظمة الدولية وضع حد لحماقة وجنون اسرائيل قبل ان تنفجر المنطقة باسرها . وقال مندوب الكويت ان اخطر ما في الامر هو ان اسرائيل اصبحت مقتنعة ان باستطاعتها ان تفعل ما تشاء وان تدوس قرارات الامم المتحدة دون عقاب . ودعا الى اتخاذ اجراءات عقابية فورا قبل فوات الوقت .

أما مندوب سوريا الدائم لدى الامم المتحدة السيد ضياء الفتال الذي كان اول المتحدثين امام المجلس فقد طالب بفرض عقوبات على اسرائيل ما لم تستجب لقرارات الامم المتحدة ومجلس الامن . واكد ان بلاده تنظر الى قرار اسرائيل بضم الجولان باعتباره عملا من اعمال الحرب موجها ضد سوريا . وقال ان بلاده ستبذل كل ما في وسعها للدفاع عن وحدة اراضيها . واتهم السيد الفتال اسرائيل بانتهاك وقف اطلاق النار مع سوريا وارتكاب انتهاك صارخ للقانون الدولي . وأكد أن بلاده لن تستسلم للقرار الاسرائيلي .

وتحدث مندوب اسرائيل يهودا بلوم في الجلسة وبرر قرار حكومته بالرفض السوري الشديد على مدى ١٤ عاما التفاوض حول السلام مع اسرائيل . واتهم سوريا « بتحريض الدروز المقيمين في مرتفعات الجولان ضد اسرائيل والتخطيط لمهاجمة اسرائيل من جنوب لبنان وتوثيق صلاتها مع ليبيا » .كما تحدث مندوب مصر عصمت عبد المجيد واعلن ان القرار الاسرائيلي ليس انتهاكا لكافة اشكال القانون الدولي فحسب وانما تحديا خطيرا ايضا لتحقيق الاستقرار وعملية السلام في المنطقة . وقال ان الاجراء الاسرائيلي سيؤثر تاثيرا سيئا على فرص تحقيق السلام في الشرق الاوسط . هذا وتحدث في جلسة الامس ايضا مندوبا لبنان وبريطانيا .

وقد أرجأ المجلس جلساته حوالي الثانية عشرة ليلا بتوقيت الكويت على ان تستأنف في وقت لاحق للاستماع الى باقي الاعضاء .

موسكو تدين وتتهم واشنطن

واصلت دول العالم تسجيها للقرار الاسرائيلي وادانت اية مشاركة اجنبية في قبول ضم الجولان الى اسرائيل .

الاتحاد السوفيتي شجب لليوم الثاني القرار وقال : « ان الولايات المتحدة تتحمل مسؤولية هذه الخطوة لانها حليف استراتيجي لها » وقالت صحيفة «البرافدا» : « ان اسرائيل اقدمت على هذه الخطوة لايمانها بان هناك حليفا استراتيجيا يقف من ورائها » .وحملت الصحيفة الولايات المتحدة المسؤولية في دعمها للسياسة التوسعية لاسرائيل وقالت : « انها شريك لها في ضم الجولان .

● في لندن قالت السيدة مرغريت تاتشر رئيسة الوزراء ان قرار الضم يضر بمسيرة السلام في الشرق الاوسط . وابلغت تاتشر مجلس العموم « انني علمت باهتمام بالغ بقرار الكنيست بسط القانون والقضاء والادارة الاسرائيلية على الارض السورية المحتلة في هضبة الجولان » .

● في بكين قالت الحكومة ان سياسة التوسع الاسرائيلي وضعت الولايات المتحدة في موقف عزلة سلبية .

● في اثينا قالت الحكومة اليونانية، اننا علمنا ببالغ القلق عن موافقة البرلمان على قانون يبسط التشريع الاسرائيلي على مرتفعات الجولان .

● في بيروت وصف مسؤولون سوبيريون القرار بانه عمل فردي باطل ولا اساس له في القانون .

● في دكا نددت بنغلادش بالاجراء وقال وزير الخارجية : « ان الاجراء الاسرائيلي غير شرعي وهو استفزاز لايمكن التنبؤ بنتائجه وسيؤدي الى مزيد من التوتر ».

● في كانبيرا حذرت مصادر استرالية من ان قرار ضم الجولان قد يعقد التزام اوروبا نحو تشكيل قوة متعددة الجنسيات .

● فرنسا انضمت الى المنددين وقال متحدث باسم قصر الاليزيه ، ان القرار يتنافى مع القوانين الدولية وقرارات الامم المتحدة .

اعتقال ٤٥ ألف مواطن في بولندا
جسر جوي غذائي من موسكو إلى وارسو

استخدمت سلطات الحكم العرفي في بولندا الجيش والبوليس لفض اضرابات في وارسو في الوقت الذي اقيم فيه جسر جوي غذائي بين الاتحاد السوفيتي وبولندا .

دبلوماسيون غربيون قالوا ان قوات الجيش والبوليس استخدمت الهراوات وخراطيم المياه في عدد من المصادمات بين السلطات والعمال وخاصة في احواض بناء السفن في ميناء جدانسك. واضافوا ان طلقات نارية سمعت داخل مصنع اورسوس للجرارات بالقرب من وارسو كما حدثت اشتباكات بين الجنود وطلبة جامعة وارسو .

وقالت تقارير وصلت الى لندن من بولندا ان السلطات العسكرية البولندية اعتقلت حوالي ٦ الاف شخص بينهم جميع زعماء نقابات « التضامن » في عمليات مداهمة للمصانع ، في حين قال بيان للتضامن صدر في باريس ان عدد المعتقلين بلغ ٤٥ الف مواطن . واشارت التقارير الى حدوث اضرابات في كل انحاء بولندا وبدء تحركات عسكرية كثيفة حول وارسو والمدن البولندية الاخرى. وقالت ان المارشال السوفيتي فيكتور كولبكوف القائد العام لحلف وارسو يزور بولندا منذ اسبوع .

جسر جوي

وذكرت التقارير الغربية ان طائرات نقل عسكرية سوفيتية تهبط في مطار وارسو خلال الليل . واضافت ان الاجواء البولندية تغلق خلال الليل . في موسكو اكدت مصادر سوفيتية ان الاتحاد السوفيتي اقام جسرا جويا مع بولندا لكنها قالت ان الطائرات السوفيتية تنقل مواد غذائية وليس مساعدات عسكرية .

● في واشنطن قال الناطق باسم الخارجية الاميركية دين فيشر ان اضرابات واعتصامات حدثت في اكبر ٣ مصانع في وارسو فيما ايد الكونغرس مشروع قرار يهدف الى فرض حظر اقتصادي على الاتحاد السوفيتي في حالة تدخله عسكريا في بولندا .

● فاليسا مع العسكريين (أ.ب — عن التلفزيون البولندي)

فاليسا محطم نفسيا

نسبت هيئة الاذاعة البريطانية الى مسؤولين بولنديين قولهم ان زعيم نقابات العمال البولندية المستقلة « التضامن » ليخ فاليسا متعب جدا . واضافوا ان فاليسا « محطم نفسيا وبيكي » ، الا انه يرفض التوقيع على اية وثيقة .

المعارضة تتهم الخميني بتصدير ارهابيين للخارج

اتهمت منظمة مجاهدي خلق اليسارية المعارضة النظام الايراني بتصدير ارهابيين الى دول اخرى مثل لبنان وفرنسا وبريطانيا بهدف القضاء على قوى المعارضة في الشرق الاوسط واوروبا وقالت : « ان الخميني ارسل فرقا مسلحة خاصة لتنفيذ هذا المخطط الارهابي » .

وابلغ ناطق باسم المنظمة التي تتخذ من باريس مقرا لها وكالة « الاسوشيتدبرس » ان الانفجار الذي وقع في لندن يوم الاثنين الماضي الذي كان يستهدف انصار منظمة مجاهدي خلق ياتي في نطاق هذا المخطط . وقال ان ارسال نظام الخميني ارهابيين مسلحين للخارج ما هو الا احدى حلقات تصدير الثورة الاسلامية الى خارج ايران من جهة وتحطيم المعارضين لرجال الدين عن طريق الابادة الجماعية لهم وباساليب ارهابية .

واكد الناطق ان فرق الاغتيال بدأت نشاطاتها بالفعل وان احدى هذه الفرق وصلت الى باريس أخيرا لتنفيذ عملياتها ضد اعضاء المنظمة وقوى المعارضة الايرانية الاخرى .

من ناحية ثانية رفضت وزارة الدفاع الاميركية السماح لشركة « فورومان » الاميركية بيع قطع غيار لطائرات « ف — ١٤ » التي تمتلكها ايران . وقال ناطق باسم الوزارة ان السياسة الاميركية قائمة على اساس « عدم تلبية طلبات من هذا القبيل » . واضاف ان الطلب الايراني قدم للشركة التي نقلته بدورها الى وزارة الدفاع كونها الجهة المختصة بمنح رخص لصفقات السلاح التي تباع لجهات اجنبية .

تفجير السفارة العراقية

(تتمة المنشور على الصفحة الاولى)

الدول بقيادة ضابط من ال الحبيشي برتبة مقدم للاسهام في عملية تفجير السفارة وتمويهها على الحراس . كما ازداد عدد الجهات التي اعلنت مسؤوليتها عن الحادث . وقال احد اعضاء الحزب في طهران ان عضوا في الحزب نفذ العملية ولقي مصرعه .

صحيفة « الثورة » العراقية قالت ان الانفجار يشير الى « مؤامرة وتعاون متصاعد بين سوريا وايران » . واضافت « ان هذه الجرائم لن تمر دون عقاب » .

محاولة نسف بريستول

في الوقت نفسه ابطل خبراء المتفجرات ٤ صواريخ مربوطة بقنبلة موقوتة داخل سيارة كانت متوقفة في القطاع الغربي من بيروت . وقالت مصادر لبنانية ان الصواريخ كانت مصوبة باتجاه فندق بريستول الذي ينزل فيه عادة مسؤولون من الدول العربية ، لكن مصادر اخرى قالت ان الصواريخ كانت موجهة نحو منزل طلال سلمان رئيس تحرير صحيفة « السفير » .

● في طرابلس بشمال لبنان عطل خبراء المتفجرات عبوة ناسفة في شارع الثقافة كانت موضوعة قرب موقف لسيارات الاجرة في الوقت الذي اندلع فيه قتال في المدينة بين منظمة لبنان العربي التابعة للجبهة الشعبية وحركة فتح .

الطقس

تكون درجة الحرارة فوق معدلها مع رياح جنوبية شرقية خفيفة الى معتدلة السرعة ، وتظهر كميات متفاوتة من الغيوم .. حالة البحر خفيف الى معتدل الموج . درجات الحرارة المتوقعة اليوم في الكويت : ٢٤ ، الاحمدي وفيلكا ٢٢ درجة مئوية . نسبة الرطوبة المتوقعة اليوم في : الكويت ٩٥ بالمائة، الاحمدي ٩٠ بالمائة ، فيلكا ٩٧ بالمائة .

البحر

اعلى مد :
٣ فجرا ٥ مساء
ادنى جزر :
١١ صباحا ١٠ مساء

DISCO SUN GROUP
معكم هذا الخميس ٨١/١٢/١٧
وسهرات (كريسماس ورأس السنة)
على صالة الخيام السالمية
DISCO
مع
ديسلو جولي
جمال عزت
مسابقات عديدة * هدايا قيمة * عشاء فاخر
مفاجآت سارة * للعائلات فقط
من الساعة ٨ مساء حتى ٣ صباحا
للحجز الاتصال بـ ٦٥٢٠٧٤/٦٥٢٢٣٦/٦٥٣٩٦٩

غورهام
عالم من الهدايا والتحف
لكل المناسبات
GORHAM
فضيات على انواعها
مجموعة غورهام موجودة لدى / شركة دني
موجودة بالتجزئة / الطابق الارضي / سلاحات حتى ٥/٦ / ت ٤٢٩٤٣٧/٢٨
عارضا مفروشة يوميا من الساعة ٩,٣٠ صباحا

مجموعة دانهيل
dunhill Duke Street St James's London
معارض دانهيل في الكويت
مبنى السوق الكبير شارع فهد السالم - هاتف ٤٤٩٨٧٤
مبنى سوق المتحدة - مقابل وزارة التجارة - هاتف ٤٤٣٣٣٧/٣٨
ولدى الموزعين المعتمدين