PHILIPS
فيليبس
مجموعة الالكترونيات
يوسف احمد الغانم واولاده ذ.م.م

رئيس التحرير
جاسم أحمد النصف

القبس

مدير التحرير
رؤوف شحوري

٢٢ صفحة — الثلاثاء ١٩ صفر ١٤٠٢هـ — ١٥ ديسمبر (كانون الاول) ١٩٨١م — السنة العاشرة — العدد ٣٤٤٦ — الكويت . — ١٠٠ فلس
AL-QABAS, Tuesday, 15 December, 1981, 10th Year, No. 3446 — Kuwait.

Esso
اسو
زيوت وشحوم
للسيارات والمعدات
شركة الزياني للتجارة ٧١٨٩٤٤

بولندا : عصيان عمالي لعملية «عصفور الكناري» الحكومية [ص ١٩]

اسرائيل تضم مرتفعات الجولان

● دمشق تدعو لاجتماع عاجل لمجلس الامن

● واشنطن قلقة والقاهرة تدين انتهاك « الكامب »

قررت الحكومة الاسرائيلية وفي خطوة درامانيكية مفاجئة ضم مرتفعات الجولان السورية . وردت سوريا على القرار الاسرائيلي ، الذي عرض مساء أمس على الكنيست ، بطلب عقد اجتماع طارىء وعاجل لمجلس الامن . وادانت حكومة القاهرة القرار واعتبرته انتهاكا لاتفاقيات « كمب دايفيد » ، بينما قال ناطق اميركي ، ان هذا التصرف مخالف لقرار مجلس الامن ٢٤٢ وانتهاك للقانون الدولي ، مشيرا الى ان الحكومة الاميركية ستشعر بقلق بالغ من أي تعديل من جانب واحد لوضع الجولان.

الحكومة الاسرائيلية عقدت اجتماعا طارئا برئاسة مناحيم بيغن فور عودته الى منزله من المستشفى وقررت تقديم قانون الى الكنيست الذي انعقد فورا لمناقشة القانون الذي ينص على ان قانون الدولة « اسرائيل » وصلاحياتها وادارتها ستطبق على مرتفعات الجولان ، ويعمل بالقانون فور الموافقة عليه ، كما يكلف وزير الداخلية تنفيذ القانون . وناشد مناحيم بيغن في بيان امام الكنيست جميع الاعضاء على اختلاف كتلهم الاشتراك في المناقشة والتصويت على مشروع القانون . واشار بيغن الى ان الحكومة قررت بالاجماع تقديم مشروع القانون « لان سوريا رفضت

— البقية على الصفحة ١٩ —

في اتصال هاتفي بولي عهد البحرين

الشيخ سعد يستنكر ويشجب محاولة التخريب في البحرين

اكد سمو ولي العهد رئيس مجلس الوزراء الشيخ سعد العبد الله ، خلال اتصال هاتفي مساء أمس مع الشيخ حمد بن عيسى ال خليفة ولي العهد ورئيس وزراء البحرين بالنيابة ، استنكار الكويت وشجبها لمحاولة تنفيذ اعمال تخريبية تستهدف زعزعة أمن واستقرار شعب البحرين الشقيق . واكد سموه تضامن الكويت الكامل ووقوفها الى جانب شقيقتها البحرين في وجه المحاولات الآثمة التي تستهدف ايضا أمن واستقرار المنطقة باسرها .

— البقية على الصفحة ٢٢ —

اخبار من القاهرة

● ص ١٩ ●

الكويت - نيوزيلندا

تعادل الحكم مع الأزرق

فشلت كل محاولات الحكم الدانمركي هينغ بالحاق الهزيمة بالمنتخب الكويتي واستطاع الازرق التعادل مع نيوزيلندا والحكم ٢/٢ الذي احتسب هدفا غير سليم للنيوزيلنديين واغفل ركلة جزاء صحيحة لمنتخبنا الوطني الذي انهى مباراته متصدرا المجموعة بتسع نقاط واصبح المنتخب النيوزيلندي بحاجة لمعجزة توصله الى اسبانيا اذ عليه ان يسجل ما لا يقل عن خمسة اهداف في المرمى السعودي حتى يبعد المنتخب الصيني عن اسبانيا .

● الصورة — هدف الكويت الثاني بمرمى نيوزيلندا . ● الرياضة ص ٢٠ و ٢١ ●

وزير التجارة يوافق على :

تجزئة الأسهم الخليجية

اصدر وزير التجارة والصناعة جاسم المرزوق امس ، قرارا تضمن موافقة صريحة على طلبات الشركات الخليجية التي ترغب في تجزئة اسهمها والتداول بسوق الاوراق المالية .

وجاء القرار ، اعتمادا على التقرير الذي كانت اللجنة الاستشارية قد اعدته ورفعته الى الوزير المرزوق والذي يوصي بضرورة تحديد الحد الادنى لتجزئة الاسهم الخليجية ، اسوة باسهم الشركات الكويتية .

والاحتمال الراجح ، الذي يسود التقديرات العامة يشير الى استجابة سريعة وموجبة في حركة تداول الاسهم الخليجية بسوق المناخ بعد ركود الاسبوعين الماضيين الذي ادى الى تراجع ملحوظ في معظم الاسعار .

على صعيد الاجل ، جرى امس في البورصة تداول نشط تركز على اسهم البنوك والشركات العقارية ، وما زالت حركة الاسعار تميل في اتجاهها العام نحو الارتفاع « راجع النشرة » .

على صعيد الاجل ، جرى امس بيع ٥٠ر٠٠٠ سهم من أسهم الدولية للاستثمار لمدة سنة بسعر ١٤ر٧٥٠ دينارا للسهم الواحد .

وبيع ايضا ٥٠ر٠٠٠ سهم من اسهم الشركة نفسها لمدة سنة بسعر ١٤ر٥٠٠ دينارا للسهم الواحد . كما تم بيع ١٠ر٠٠٠ سهم من اسهم عقارات الكويت لمدة سنة بسعر ٢٤ر٧٥٠ دينارا للسهم .

وبيع ٣٠ر٠٠٠ سهم من اسهم الشركة نفسها لمدة ١١ شهرا بسعر ٢٤ر٥٠٠ دينارا للسهم .

وبيع ٥٠٠٠ سهم من اسهم الوطنية العقارية لمدة سنة بسعر ١٥ر٥٠٠ دينارا للسهم .

وبيع ٥٠٠٠ سهم من اسهم البنك الاهلي لمدة سنة بسعر ٤٨ دينارا للسهم . وتم بيع ٨٠ر٠٠٠ سهم من اسهم الدولية للاستثمار لمدة شهرين بسعر ١٠ر١٧٥ دنانير للسهم الواحد.

وفي سوق المناخ جرى امس تداول هادىء على اسهم كل من : الفجيرة ٥٤٠ فلسا ، واسواق الكويت ١ر٠٥٠ دينار ، بنك البحرين المتحد ١ر٠٠ دينار .

● طالع ص ١٤ و ١٥ ●

علي الخليفة :

خفضنا سعر نفطنا ٧٠ سنتا للبرميل

اغلاق باب الاكتتاب العام باسهم اسواق الكويت المقفلة

● ص ١٥ ●

اليوم المباحثات الرسمية بين سمو الامير ورئيس غينيا بيساو

● ص ٣ ●

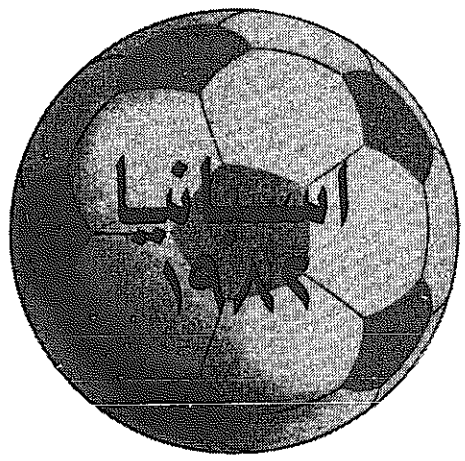

تمنياتنا ان نهنئكم بكأس العالم

بنك الخليج ش.م.ك
THE GULF BANK KSC

العدساني يستقبل ممثل جبهة تحرير ارتريا

استقبل رئيس مجلس الامة السيدمحمد يوسف العدساني بمكتبه صباح امس ممثل جبهة تحرير ارتريا السيدعلي محمد صالح . وقد تبادلا الاحاديث الودية ، وبحثا المواضيع ذات الاهتمام المشترك .

اتحاد المزارعين يتقدم باقتراح لوزارة الأشغال يضمن استقلاليته في توفير البذور والمستلزمات الزراعية

تقدم الاتحاد الكويتي للمزارعين باقتراح ينص على ان يتولى المزارعون بأنفسهم توفير الخدمات الزراعية من حراثة ورش للمبيدات الحشرية وتوفير البذور والمستلزمات الزراعية ، نظير بدل مناسب يصرف لهم فوق الدعم العام الذي هو قيد الدراسة وتتبنى هذا الاقتراح بالاضافة للاتحاد جمعيتا الوفرة والعبدلي .

وقالت مصادر الاتحاد ان هذا الاقتراح يجيء نتيجة بديهية للشكاوى المستمرة من ادارة الزراعة في سبيل تحقيق هذه الخدمات ، ولتفادي الروتين الحكومي الذي يعاني منه المزارعون ، وفي ذلك ايضا اراحة لادارة الزراعة من مسؤوليات جزئية تتيح لها ان تلتفت الى امور اكثر اهمية ضمن دائرة اختصاصاتها مثل الارشاد الزراعي المكثف وارساء الخطط الزراعية ومراقبة تنفيذها ، واجراء البحوث والتجارب التي يستفيد من نتائجها المزارعون .

واكدت المصادر على ضرورة ان يحظى هذا الاقتراح بعناية واهتمام الجهات المعنية بادارة الزراعة ، خاصة وانه يجيء بعد ان ثبت للمزارعين عدم فعالية النظام المتبع الان في تقديم الخدمات الزراعية المدعومة لهم ، لان ادارة الزراعة الموكلة من قبل وزارة الاشغال بتقديم الخدمات الزراعية المطلوبة للمزارعين في العبدلي والوفرة عجزت خلال سنوات عديدة عن تقديم الخدمات الزراعية المطلوبة بسبب الروتين الحكومي وما يترتب عليه من بطء في انجاز المعاملات وكذلك بسبب قلة رجال وحدتي الارشاد الزراعي بالوفرة والعبدلي وضعف كفاءة العديد من الرجال العاملين بادارة الزراعة نفسها .

على صعيد آخر سجلت مصادر الاتحاد بعض الملاحظات التي تتعلق ببعض مشاكلهم وبخدمات ادارة الزراعة وتتركز في المواضيع التالية :

● مشكلة تسويق الطماطم ، ففي مزارع الوفرة والعبدلي ، لا يزال محصول المزارعين من الطماطم يصطدم بمشكلة التسويق ، ويطالب المزارعون بايجاد حل عاجل للمسألة بجهد مشترك من ادارة الزراعة بوزارة الاشغال ووزارة التجارة والصناعة للخروج من هذا المأزق .

● قلة العمالة الزراعية : وهذه المشكلة يواجهها معظم المزارعين في الوفرة والعبدلي ، وذلك نتيجة الاغراءات المقدمة أو التي تقدم للمزارعين بعد ان يكتسبوا خبرتهم في مزرعة ما من مزارع آخرى ، ويطالب المزارعون أيضا بايجاد حل لهذه المشكلة

● عدم توفر الروكلين « مصدات الرياح » حيث تتعرض المزروعات في الوفرة والعبدلي الى التلف بسبب عدم وجود مضادات للرياح لحماية الاشتال ، وهذا يرجع الى الكميات غير الكافية من مصدات الرياح و « الروكلين » المدعم والذي توزعه ادارة الزراعة .

● الامكانات المتواضعة لشعبة الدواجن : وذلك بالقياس مع الشركات الاهلية المتخصصة بهذا المجال ، وتتجه النية لتشكيل ما يمكن ان يطلق عليه اسم جمعية تعاونية أو اتحاد لمربي الدواجن يأخذ على عاتقه مهمة تسويق الانتاج المحلي من الدجاج .

افتتاح العديد من المستوصفات في مطلع العام الجديد

قالت مصادر ادارة الخدمات الطبية الخارجية ان وزارة الصحة افتتحت خلال عام ١٩٨١ اربعة مستوصفات هي: مستوصفات ميدان حولي ، وعين بغزي ، والعارضية ، وبيان ، وان السنة المقبلة ستشهد افتتاح العديد من المستوصفات ضمن خطة الوزارة الرامية الى تعميم الخدمات الطبية في جميع المناطق .

واشارت المصادر الى انه يوجد تحت الانشاء مستوصفان ينتهي العمل بهما الصيف المقبل وهما مستوصفا حولي الغربي وحولي الجنوبي الجديد ، وكلاهما من المستوى الضخم وقد تم اعداد مخططاتهما بعد دراسة كل الاعتبارات كما انه من المقرر انشاء وحدة مجمعة في الرميثية ، ومستوصف آخر في بيان ، ومستوصف في مشرف وآخر في السرة ، ومستوصف في سلوى .

واضاف انه تمت دراسة منطقتي السالمية وحولي ، وتم الاتفاق على ان تكون في السالمية ٤ مراكز كبيرة بدلا من المركزين الحاليين بالاضافة الى مستشفى السالمية . كما ان منطقة حولي ستضم ٥ مراكز بدلا من المركزين الحاليين اللذين سيتم هدمهما واستبدالهما بمراكز طبية جديدة .

وقالت المصادر ان مستشفى مبارك الكبير يتوج الخدمات الطبية في منطقة حولي .

والجدير بالذكر ان مستوصف بيان الذي افتتح مؤخرا كان آخر المستوصفات الجديدة وذكرت المصادر انه بدأ يستقبل المراجعين حيث يعمل لمدة ١٤ ساعة من السابعة والنصف صباحا حتى التاسعة والنصف مساء ويقدم خدماته لسكان بيان ، ومشرف حتى يتم تامين الخدمات اللازمة لمنطقة مشرف في وقت قريب . ويعمل في المستوصف ٤ اطباء للعائلة ، اثنان منهم في الفترة الصباحية من الساعة ٧٫٣٠ صباحا حتى ٢٫٣٠ ظهرا ومن ٢٫٣٠ ظهرا حتى ٩٫٣٠ ليلا ويعمل بالمستوصف جهاز تمريض وصيدلي متدرب ، بالاضافة الى وجود عيادة للاسنان يعمل بها طبيب في الفترة الصباحية . وآخر في الفترة المسائية كما يضم المستوصف مركزا للتطعيم .

إلى تجار الاحذية والمعنيين بالأمر
وصل مدير عام شركة باتا قبرص
BATA CYPRUS
وسيقوم باستقبال السادة التجار المهتمين ولمدة يومين لعرض موديلات حذاء ٨٢
في مكاتب مؤسسة الوكيل العام
مصنع باتا
الكائنة في المنطقة التجارية التاسعة ، بلوك ٢ الدور الأول
مكتب رقم ٧١
الوكيل العام لشركة باتا قبرص
مؤسسة محمد طيب الصديق التجارية
ت ٤٤٩١٠٨ / ٤٤٣٦٨١ / تلكس ٢٢٩١٢ / تيرفلاي

الوزارات

الاشغال :

الدخيل يجتمع بوزير الاشغال بولاية هندية

اجتمع وزير الاشغال المهندس عبد الله الدخيل بمكتبه بالوزارة قبل ظهر امس بوزير الاشغال بولاية اوتار براديش الهندية الدكتور عمار رضوى

وقد تم خلال الاجتماع الذي حضره كذلك وكيل وزارة الاشغال المهندس محمد عبد الحميد الصانع والسفير الهندي لدى الكويت بحث العلاقات الثنائية بين البلدين الصديقين وسبل تطويرها وتدعيمها في كافة المجالات بالاضافة الى بعض الامور الاخرى ذات الاهتمام المشترك .

وكان الدكتور رضوي قد وصل الى البلاد قادما من الجمهورية العراقية في زيارة رسمية للكويت تستغرق عدة أيام يرافقه وفد يضم اربعة اشخاص .

الاسكان :

توقيع ثلاثة عقود

وقع وزير الاسكان رئيس مجلس ادارة الهيئة العامة للاسكان حمد عيسى الرجيب ملحق رقم واحد للعقد الخاص بتوريد وتركيب وصيانة اعمال التكييف المركزي واعمال العزل الحراري لـ ٦٤٩ بيتا من بيوت ذوي الدخل المتوسط بالقطاع ١٨ شمالي ضاحية صباح السالم وذلك مع احدى شركات المقاولات المحلية .

وقيمة العقد الكلية ٣ ملايين و٧٠٠ الف دينار ومدة الانجاز خلال مدة تنفيذ العقد ومدة الصيانة ٧٣٠ يوما . ووقع الوزير الرجيب عقدا لصيانة معدات حاسب الكتروني مع احدى الشركات المحلية وقيمة العقد الكلية ١٫٠٧٠ دينارا كويتيا .

ووقع عقدا ثالثا لاستئجار مبان لاستعمالها مكاتب للهيئة العامة للاسكان وقيمة العقد الكلية ٥٧٠ الف دينار سنويا ومدة العقد ثلاث سنوات اعتبارا من اول مارس المقبل .

الشؤون :

افتتاح معرض المشغولات الفنية للمعوقين اليوم

يفتتح وزير الشؤون الاجتماعية والعمل حمد عيسى الرجيب معرض الكتاب بمناسبة السنة الدولية للمعوقين وذلك في الساعة الرابعة من مساء اليوم في صالة جمعية المعلمين الكويتية بالدسمة .

الموافقة على ٨٤ طلبا لبدل الايجار

قال مدير ادارة الخدمات الاجتماعية بوزارة الشؤون الاجتماعية والعمل السيد محمد عبد اللطيف الصبيح ان اللجنة المتخصصة بتقرير صرف بدلات الايجار وافقت على ٤٨ طلبا .

واضاف أن على اصحاب هذه الطلبات مراجعة مقر الادارة بضاحية عبد الله السالم يوم ٢٨ من الشهر الحالي ، مصطحبين معهم صورة الجنسية الاصلية وصور اشخصية وذلك لانهاء الاجراءات اللازمة لاستلام بدل الايجار .

التربية :

فتح باب التسجيل للثانوية السورية

قررت ادارة التعليم الخاص فتح باب التسجيل لجميع الطلبة الكويتيين الراغبين في التسجيل لاداء امتحان شهادة اتمام الدراسة الثانوية السورية للعام الدراسي ٨١—١٩٨٢ . وسيظل باب التسجيل مفتوحا حتى ١٥ يناير المقبل . ويمكن للراغبين في التسجيل مراجعة ادارة التعليم الخاص (قسم المعاهد والمؤسسات الثقافية) للقيام بالاجراءات اللازمة .

ترقية ٦٣ موظفا كويتيا وغير كويتي بالتربية

اعلنت وزارة التربية اسماء الدفعة الاولى من الترقيات في وظائف الحرفيين والخدمات ، وشملت ٦٣ موظفا ، منهم ٥ كويتيين تمت ترقيتهم الى الدرجة الثانية خدمات ، و٤ من غير الكويتيين تمت ترقيتهم الى الدرجة الاولى خدمات ، و٥٢ غير كويتي للدرجة الثانية خدمات ، وموظف واحد للدرجة الثانية حرفية ، وموظف واحد للدرجة الثالثة حرفية .

وفيما يلي الاسماء :

● كويتيون : المرقون الى الدرجة الثانية خدمات : حسين غلوم علي ، محمد عبد الله المطيري ، صفرى عيسى محمد ، فخرية شاكر السبع ، نظيرة سيد عطا .

● غير كويتيين : المرقون الى الدرجة الاولى : خدمات : محمود عبد الله عسكر ، محمود عبد الله الهبيل ، مصطفى امين عواد ، محمد سعيد خميس .

● المرقون الى الدرجة الثانية خدمات : امين حسن محمد ، عبد الرحيم سالم شيخان ، خليل احمد معيوف ، احمد (يوسف) عبد الفتاح ، احمد علي قنيبي ، عبد الله سعيد بقرف ، فايق محمد المرداوي ، عايشة حمدان ابو خميس ، كاظم موسى الشريفي ، زبيري حسين محمد ، حسين محمود قبيسي ، دخية كميت قاصوص ، سانه نيك اكوب ، ام السعد احمد عبد الوهاب ، محمود مصطفى سليمان ، محمد موسى سليمان ، يوسف ابراهيم يوسف ، جابر عبد الله الاسعد ، مروان محمد علي محمد ، مريم سامي محمد ، عبد الحميد يوسف سعاده ، مبارك احمد بالتويرب ، جميلة فارس رستم ، محمد ابراهيم مصطفى ، سيرانوس مكرويج كشبشيان ، صفية حسين عبد الله ، ابراهيم عمر صفر ، نفيسة داهش فضل ، عبد المنعم احمد سليمان ، علي الحاج احمد دنون ، غريب راوي عثمان ، كاملة صالح مصطفى ، عيسى محمد ابو قدوم ، يوسف يعقوب يوسف ، محمد احمد ابو داهش ، احمد عبد الله البنا ، احمد عبد مسعود ، محمود كامل القاسم ، محمد رشيد عبد القادر ، محمد سالم عواد ، عبد الرزاق ابراهيم الخلف ، موسى عبد الرحمن احمد ، احمد محمد بيومي ، خالد محمد خليل ، جابر اسعد ابراهيم ، رياض عبد السلام احمد ، عبد الجليل عبد الرحيم ، سالمين بسر سعد ، علي محمد عبد عوده ، ابراهيم خلف الصطفى ، عبد الرحمن يونس محمد ، زينب محمد الفسطوحي .

● المرقون الى الدرجة الثانية (حرفية) : منير احمد الله .

● المرقون الى الدرجة الثالثة (حرفية) : عصام صالح محمد .

شرباكة

الاذاعة .. ناجحة وفاشلة ؟!

اكثر من مرة ، تناول «المشرباك» من خلال هذه الزاوية قضية بعض المذيعين الذين يقفون وراء « مايكرفون » الاذاعة ، او حتى بعض اولئك الذين يطلون علينا عبر التلفزيون او التلفزة .. على رأي اهل المغرب — والاذاعة تأخذ الجانب الاكبر في القصد والدوافع لهذا الحديث..

فالاذاعة الكويتية ، ليست وليدة اليوم لكنها وجدت منذ زمن ليس بالقصير ، بدأت كطفل في المهد ثم اخذت تحبو وتطورت ، حتى وصلت الى ما هي عليه من اجهزة حديثة متطورة ومن بث يومي يصل العديد من ارجاء العالم ، لكن مصيبة الاذاعة او .. مشكلتها .. انها لم تجد حتى الآن فريقا من المذيعين يتناسب ومستواها ، اللهم الا القليل منهم الذين لا يتجاوزون عدد اصابع اليد الواحدة ، أما البقية منهم فالحديث حولهم .. مباح .. ولا برح الى جانب المذياع لسماع الاذاعة ولو من باب الصدفة او .. الترفيه.. عن النفس ..

ان بعض المذيعين سواء الذكور او الاناث انطلاقا من مبدأ المساواة بين الرجل والمرأة ، هذا البعض لا يزال وللاسف يجهل مقومات نجاح المذيع او الشروط التي يجب ان تتوفر فيه قبل الوصول الى الذي المستمع ، والطريف والمؤلم في ان واحد ان هذا البعض كان ولا يزال يتعامل مع « مايكرفون » الاذاعة منذ زمن طويل ، لكنه لا يزال يراوح في مكانه من حيث القراءة والمعلومات العامة الاخرى ، خاصة المعلومات السياسية والجغرافية والعربية التي تفرض وجودها على المذيع وبشكل اكثر من غيرها ..

فحينما نستمع الى بعض المذيعين نشعر ان الضرورة تقتضي وتتطلب البحث عن اذاعة اخرى ، تجد فيها مذيعا يجيد القراءة الصحيحة على الاقل او تبحث عن — الراحة والرياضة — في آن واحد ، فتدير مفتاح الاغلاق ويهدأ كل شيء لديك ، لان ما تسمعه قد يرفع لديك الضغط لا سمح الله ..

وفي الاذاعات المتطورة الاخرى لا يصل المذيع الى « المايكرفون » الا بعد مخاض عسير ، قد ينتهي به الى الفشل والبحث عن عمل اخر غير عمل المذيع ، لان مثل هذه الاعمال لا يستطيع كل انسان الانخراط فيها ، لكن الذي يبدو ان عمل المذيع عندنا مباح ومسموح لكل من « هب ودب » هذا ما يبدو من خلال حال بعض المذيعين الذين لا يزالون يجهلون الفرق بين المبتدأ والخبر والمنصوب والمجرور ، ويجهلون الفارق بين المؤنث والمذكر .

من هنا فان الاذاعة تحتاج الى نوعية معينة من المذيعين يتمتعون بالقدرة على القراءة المقبولة لدى المستمع ، ويتمتعون بسرعة التصرف حين يقفون امام كلمة او جملة في سياق الحديث.. ايضا تحتاج الاذاعة الى نوعية من المذيعين الذين يجذبون المستمع لا ان « يطردوه » عن سماع الاذاعة . ولعل حكاية المذيع الذي قضى عمره بالاذاعة دون معرفة باصول تقديم اغنية من الاغنيات ، لعل مثل هذه النوعية هي اكبر دليل على الوضع غير السار الذي عليه الاذاعة مع بعض المذيعين .

واذا كنا نقول ذلك عن الاذاعة ، فلاننا نحرص على ان نرى الاذاعة الكويتية تتمتع برصيد طيب من المذيعين من ذوي الكفاءات العالية لغة وصوتا والقاء . فالاذاعة مسؤولة عن اذني المستمع في ما يعانيه من .. ازعاج نتيجة صنف من المذيعين لا يعرفون مقومات نجاح المذيع رغم انهم يعرفون مقومات فشله من واقع ما يشعرون به .. طال عمرك.

يوسف الشهاب

الى جميع المقاولين
للاستمرار بالعمل ليلاً نهاراً بفضل ابراج الاضاءة المتنقلة مع مولد كهربائي .
مؤسسة البركات
ت ٤٤٥٤٦٨ / ٤٦٣٢٨٤ / ٤٤٤٢٩٤

نفتح جميع أيام الأسبوع
(شاهدوا هدايا وألعاب العيد)
مركزك طوال الاسبوع للاستمتاع والاسترخاء ولتجد كل ما تحتاجه ولتقابل اصدقائك على فنجان من القهوة .
... إننا نريدك أن تجعل مركز سلطان مكانك الدائم للشراء والالتقاء .
إنها خدمة أخرى لعملاء مركز سلطان
يفتح من الساعة ٨٫٣٠ صباحا حتى ١٢ ظهرا ومن ٣٫٣٠ حتى ٧٫٣٠ مساء
مركز سلطان
THE SULTAN CENTER
حيث التسوق تجربة ممتعة ومثمرة
تلفون : ٨٣٣٤٩٤ / ٨٤٠٢٣٦ / ٨٤٠٢٣٩

بسم الله الرحمن الرحيم
للحماية من الحريق
نقدم لك الآتي
• نظام مضخات حريق متكامل .
• هوزات حريق .
• صمامات لأنابيب الحريق .
• النصيحة في كيفية تركيب معدات الحريق .
• الصيانه والخدمة التي تبحث عنها .
قسم معدات المياه ولوازمها
محمد بن يوسف النصف
الشويخ — قرب إدارة الجوازات — تلفون ٨١٩١٩٠ / ٨١٩١٨٨ / ٨١٩١٧٩

شؤون البيت

اليوم المباحثات الرسميّة بين سمو الأمير ورئيس غينيا بيساو

بحث العلاقات الثنائية والاوضاع الافريقية والدولية

يعقد سمو امير البلاد اليوم جولة من المحادثات مع الرئيس جواو برناردو فيرا رئيس جمهورية غينيا بيساو ، الذي وصل الى البلاد امس في زيارة رسمية تستغرق ٣ أيام.

في الساعة التاسعة والنصف من صباح اليوم يستقبل سمو الامير الرئيس الغيني الضيف في قصر السيف ، ثم تبدأ المباحثات الرسمية التي يجري خلالها بحث العلاقات الثنائية بين البلدين ، والوضع الافريقي والوضع في الخليج.

كما يتطرق البحث الى الوضع الدولي والقضايا ذات الاهتمام المشترك .

الرئيس فيرا وصل والوفد المرافق له الى البلاد حوالي الساعة العاشرة من صباح أمس ، وكان في استقباله بالمطار سمو امير البلاد ، وسمو ولي العهد رئيس مجلس الوزراء وكبار رجالات الدولة .

وفي الساعة السادسة والنصف مساء زار سمو ولي العهد رئيس مجلس الوزراء الشيخ سعد العبد الله الرئيس فيرا بمقر اقامته بقصر السلام

ويضم الوفد المرافق لرئيس غينيا بيساو عددا من الوزراء والمستشارين ووفدا اعلاميا .

وقد تشكلت بعثة الشرف لمرافقة الرئيس الضيف برئاسة وزير المواصلات السيد عيسى المزيدي .

وسيغادر الرئيس فيرا الكويت في الساعة التاسعة والنصف من صباح غد .

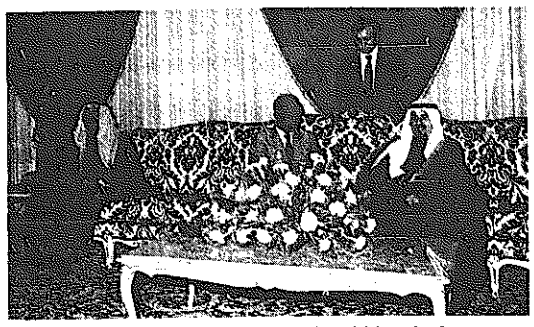

● رئيس غينيا بيساو يتوسط سمو الامير وولي العهد .

● سمو الامير والرئيس فيرا في قصر السلام .

سمو الامير يكرم الرئيس فيرا

اقام سمو امير البلاد مادبة عشاء في قصر السلام في الساعة السابعة والنصف من مساء امس تكريما للرئيس جواو برناردو فيرا والوفد المرافق له .

اللجنة التشريعيّة ترفع إلى مجلس الأمّة تقريرًا حول مشروع قانون الزكاة

أنهت لجنة الشؤون التشريعية والقانونية النيابية ، برئاسة النائب عيسى ماجد الشاهين ، دراسة مشروع قانون بشأن بيت الزكاة . وكان مشروعان قد قدما بهذا الشأن من النائبين جاسم محمد الخرافي ومشاري العنجري . وقد عمدت اللجنة الى صياغة مشروع موحد منهما وقدمته في تقريرها الى مجلس الامة .

وفيما يلي نص مشروع القانون في صياغته النهائية .

● مادة (١) : تنشأ هيئة عامة ذات ميزانية مستقلة باسم (بيت الزكاة) تكون لها الشخصية الاعتبارية، وتخضع لاشراف وزير الاوقاف والشؤون الاسلامية .

● مادة (٢) : تتكون موارد بيت الزكاة من الاتي :

أ — اموال الزكاة التي تقدم طواعية من الافراد او من غيرهم .

ب — الهبات والتبرعات التي تقدم من الهيئات والمؤسسات العامة والجمعيات والشركات والافراد التي يقبلها مجلس الادارة .

ج — الاعانة السنوية من الدولة .

● مادة (٣) : يكون لبيت الزكاة مجلس ادارة برئاسة وزير الاوقاف والشؤون الاسلامية وعضوية كل من :

١ — وكيل وزارة الاوقاف والشؤون الاسلامية .

٢ — وكيل وزارة الشؤون الاجتماعية والعمل .

٣ — مدير عام المؤسسة العامة للتامينات الاجتماعية .

٤ — مدير ادارة شؤون القصر .

٥ — اربعة من الكويتيين من ذوي الخبرة والكفاءة ممن لا يتولون اي وظيفة عامة يتم تعيينهم بقرار من مجلس الوزراء لمدة ثلاث سنوات قابلة للتجديد .

● مادة (٤) يختص مجلس الادارة بما يلي :

أ — رسم السياسة العامة لبيت الزكاة ووضع اللوائح المالية والادارية واتخاذ القرارات اللازمة لتنفيذ هذا القانون .

ب — تحديد اولوية ومقدار ما يصرف من الاموال في مصارف الزكاة الشرعية وفي اوجه الخير والبر العام وفقا لاحكام الشريعة الاسلامية .

● مادة (٥) : على رئيس مجلس الوزراء — تنفيذ هذا القانون ، وينشر في الجريدة الرسمية ، ويعمل به بعد ثلاثة اشهر من تاريخ نشره .

امير الكويت
جابر الاحمد

صباح الاحمد يترأس اجتماع الهيئة العامة للجنوب والخليج

ترأس نائب رئيس مجلس الوزراء وزير الخارجية وزير الاعلام بالوكالة الشيخ صباح الاحمد امس اجتماعا لمكتب الهيئة العامة للخليج والجنوب العربي .

وصرح العضو المنتدب للهيئة السيد احمد السقاف بانه تمت خلال الاجتماع دراسة مشروع ميزانية الهيئة للسنة المالية ٨٢—١٩٨٣ والتي تزيد قليلا عن ١٦ مليون دينار .

كما جرت مناقشة واقرار التقرير السنوي المقدم من العضو المنتدب عن نشاطات الهيئة والمشاريع التي اشرفت على تنفيذها في الدول الشقيقة.

الكويت تستنكر اعدام ايران للاسرى العراقيين

اعرب مصدر مسؤول بوزارة الخارجية امس عن شجب الكويت واستنكارها لعمليات الاعدام التي نفذتها ايران بالاسرى العراقيين .. وقال المصدر في معرض تعقيبه على الانباء التي اذيعت عن هذه الاعدامات : « ان ذلك يتعارض وقيم ديننا الحنيف والاعراف والاتفاقات الدولية كما يتعارض مع ابسط القواعد والقيم الانسانية » .

جمعية المحامين : تسليم « أبو عين » لاسرائيل انتهاك للقانون الدولي وحقوق الانسان

اهابت جمعية المحامين في بيان لها امس بكل الشرفاء بالعالم استنكار ما اقدمت عليه اميركا من تسليم الشاب الفلسطيني زياد ابو عين الى سلطات العدو الاسرائيلي . وقالت ان هذا العمل يعتبر انتهاكا لحقوق الانسان والقانون الدولي .

الاستقبالات الرسمية

سمو امير البلاد

استقبل سمو امير البلاد صباح امس وزير الدفاع الشيخ سالم الصباح ، ووزير المالية ووزير التخطيط عبداللطيف يوسف الحمد .

سمو ولي العهد

استقبل سمو ولي العهد رئيس مجلس الوزراء الشيخ سعد العبدالله صباح امس الشيخ جابر العلي السالم الصباح ، ووزير الداخلية الشيخ نواف الاحمد الجابر الصباح .

كما استقبل سموه من الساعة الرابعة والنصف من مساء امس حتى الساعة الخامسة والربع مساء السادة احمد سالم خضر من جمعية الهندسة والبترول بجامعة الكويت ، وعبد الله محمد الجسمي من الجمعية الكيماوية، واحمد يوسف المخلد من الجمعية البيولوجية ، وفايد احمد الصالح من جمعية الجيولوجيا .

واستقبل سموه رئيس مجلس الادارة العضو المنتدب لشركة الصناعات الكيماوية السيد عبدالباقي عبد الله النوري ، ورئيس غرفة التجارة الدولية السيد مجيد علي رانجون ، ورئيس غرفة تجارة وصناعة الكويت السيد عبد العزيز حمد الصقر والسيد بيير جينيريه المدير في الغرفة الدولية .

وزير التربية

استقبل وزير التربية الدكتور يعقوب يوسف الغنيم امس سفير فنزويلا لدى الكويت . كما استقبل السفير عادل الجراح .

مفقود

يعلن براك عبدالمحسن العتيقي عن فقدان ١٥٦٢٥ سهماً من شركة صناعات اسمنت الفيحاء بموجب بطاقة رقم : ٤٥١٠

تلفون ٤٦٠٢٨٣

جمعية الخريجين

دعوة للانتخاب

تتشرف بدعوتكم للمشاركة في انتخاب مجلس الإدارة اليوم الثلاثاء

١٩٨١/١٢/١٥

مابين الساعة الرابعة والتاسعة مساءً بمقر الجمعية بمنطقة بنيد القار

مجلس الإدارة

غورهام

عالم من الهدايا والتحف لكل المناسبات

GORHAM

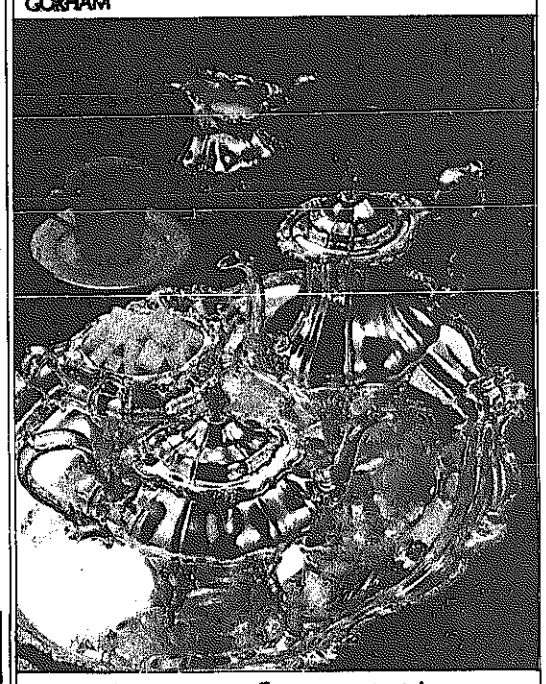

اطقم شاي وقهوة من الفضة

مجموعة « غورهام » موجودة لدى / شركة دني

سوق الحمرة / الطابق الأرضي / محلات رقم ٥ / ٦ / ت ٤٤٢٢٣٧/٣٨

معارضنا مفتوحة يومياً من الساعة ٩,٣٠ صباحاً

قبس محلي

ردا على مقال « التصرف من موقع الحكومة والتحدث من مقاعد النواب »

العدساني : طالبت بسياسة سكانيّة منذ عام ١٩٦٥

تلقت « القبس » تعقيبا من رئيس مجلس الامة السيد محمد يوسف العدساني على مقال « التصرف من موقع الحكومة والتحدث من مقاعد النواب » ، الذي نشر في زاوية « قبس محلي » اول امس ، وتحدث فيه الزميل فهد العلي عن مطالبة الرئيس العدساني الحالية للحكومة بوضع سياسة سكانية ، وتساءل : لماذا لم يقم السيد العدساني بوضع هذه السياسة عندما كان وزيرا للتخطيط طيلة اربع سنوات منذ عام ١٩٧٦/١٩٨٠ باعتبار ان ذلك كان من ابرز مسؤوليات عمله الوزاري ؟

وفيما يلي رد رئيس مجلس الامة :

السيد رئيس تحرير جريدة القبس المحترم

تحية طيبة وبعد ،

فبالاشارة الى المقالة المعنونة « التصرف من موقع الحكومة والتحدث من مقاعد النواب » المنشورة في العدد رقم (٣٤٤٤) بتاريخ ١٣—١٢—١٩٨١ .

في البداية : اسأل الله سبحانه وتعالى وارجو الا اكون ممن يدعون الناس الى المعروف وينسون انفسهم .

ان موقفي تجاه قضية السياسة السكانية كان وما زال ثابتا ، وهو يعود الى ما قبل تكليفي بالاعباء الوزارية لفترة طويلة . واذا كانت ذاكرة البعض ضعيفة فلا بأس من التذكير ، ولكن ليس على حساب الامانة .

ومن المعروف ان الاعراف الدستورية والسياسية تمنعني كما تمنع كل وزير من أن يكشف ما يدور في اجتماعات مجلس الوزراء سواء اثناء توليه المسؤولية الوزارية او بعد تركها .

ولقد كنت من ضمن من نادى بضرورة وضع سياسة سكانية متكاملة خلال حضوري اجتماعات مجلس التخطيط خلال عام ١٩٦٥ بصفتي رئيسا للمجلس البلدي ، ومحاضر تلك الجلسات وارقامها وتواريخها كالاتي :

رقم الجلسة	تاريخ الجلسة
٧٨	١٤—٧—١٩٦٥
٧٩	٢١—٧—١٩٦٥
٨١	٤ —٨—١٩٦٥
٨٣	٢٥—٨—١٩٦٥
٨٤	١ —٩—١٩٦٥

وهي موجودة في مكتبة وزارة التخطيط ، وهي بذلك في حكم الوثائق العامة المنشورة ، وما قلته في تلك الاجتماعات لا يخرج في فحواه ولبه عما اشرت اليه في جلسات مجلس الامة الحالي .

كما ان البيانات الصادرة عن مجلس الوزراء خلال الحقبة التي كنت فيها وزيرا للتخطيط اشارت بصراحة الى عقد ما لا يقل عن اجتماعين خصصا لدراسة السياسة السكانية . وتم تشكيل لجنة وزارية متخصصة لدراسة الموضوع وقد عرضت على مجلس الوزراء واللجنة الوزارية دراسات الوزارة وبمقارنة لائحة الدراسات التي اعدها جهاز وزارة التخطيط خلال الفترة ذاتها مع لائحة الدراسات التي اجريت في الفترة السابقة ، يتبين الاهتمام الذي حازت عليه قضية السياسة السكانية في ذلك الوقت .

هذا للدلالة على ان اهتمامي وموقفي من هذه القضية كان ثابتا مع مرور الوقت ومع تغير موقعي من المسؤولية .

اما لماذا لم يتم تطبيق اي سياسة سكانية فيعود الى مسألتين : جانب منه لست في حل من التصريح به ، والاخر فيكفيني مئونة ايضاحه ما رد به السيد وزير المالية ووزير التخطيط حول الموضوع نفسه في جوابه عن سؤال مقدم من السيد عضو مجلس الامة حمود الرومي ، ونشرته الجرائد اليومية ، وكان اخرها ما نشرته جريدة الوطن في الايام الاخيرة ، والذي خلاصته « ان وزارة التخطيط تدرس وتقترح ، اما وضع السياسة السكانية واقرارها فهما مسؤولية جسيمة لا يمكن ان تتم الا بمشاركة وبموافقة المؤسسات الدستورية».

وختاما .. فاني لا ادعي باني كنت محتكرا للجهود التي بذلت في هذا الصدد ، ولكني انفي نفيا قاطعا بان موقعي من المسؤولية ايا كان قد اثر على مواقفي تجاه القضايا الرئيسية التي تواجه وطننا.

ولعلي بهذا قد انعشت ذاكرة كاتب المقال ، واشرت الى مصادر المعلومات التي يمكن ان يستند اليها اي باحث موضوعي قبل اطلاق مثل هذه الاحكام وتعميمها .

واخيرا فاني على ثقة بنشر هذا الرد كاملا عملا باهتمام الصحافة بحرية الراي وتعدده .

مع اطيب التحيات ،،،،

محمد يوسف العدساني

الآن .... حياة

كويت حياة ريجنسي

الموقع الخلاب ، الذوق الرفيع ، الفخامة ، الأكل الطيب

كل ذلك ستجدونه

في فندق كويت حياة ريجنسي

تمتع بالسكون وجمال الحياة على شاطئ البحر

كويت حياة ريجنسي

KUWAIT HYATT REGENCY

تصدر الأوسط

جريدة العرب الدولية

مطبوعات العرب الدولية في العالم العربي والخارج

المجلة الأسبوعية السلون

بريتيل

• بدالات اليكترونية صناعة فرنسية
• سرية كاملة في الخطوط الداخلية والخارجية
• التحكم في مكالماتك الداخلية والدولية

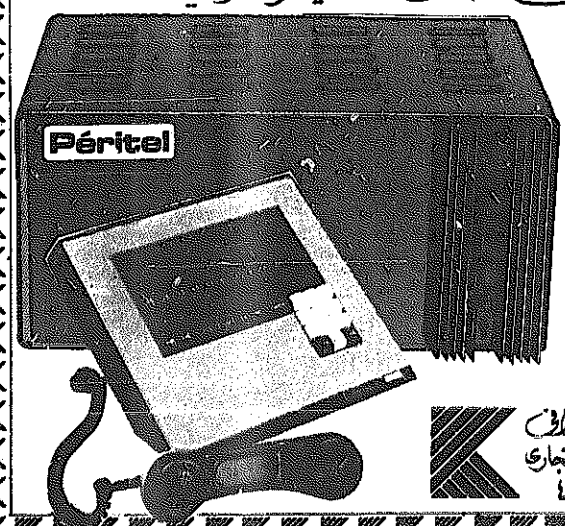

• مكالماتك تتبعك
• خطين خارجيين معاً
• برمجة استقبال المكالمات
• صيانة فورية باستبدال الكارت

عبدالمحسن بدر الطراف
مركز الدولية التجاري
هاتف ٤٥١٩٠٩

في أول جلسة له بعد الغاء المادة ٢٢ من قانون البلدية

المجلس البلدي يوافق على تشكيل لجان المحافظات ويعقد جلسة سرية عقب اختتام اجتماعه العلني

في اول جلسة له بعد الغاء المادة ٢٢ من قانون البلدية ، ناقش المجلس البلدي امس موضوع تدوين جلساته وتوزيعها كمحاضر مع الجلسات . كما تطرق الى موضوع تشكيل لجان المحافظات وطلبات الجمعيات التعاونية، واقتراحات الاعضاء. كما عقد جلسة سرية بعد اختتام جلسته العلنية ، استمرت حتى الساعة الثالثة بعد الظهر .

● محمد المخيزيم

● عبد الرحمن الرباح

● خميس عقاب

وكان المجلس قد عقد جلسته امس برئاسة رئيس المجلس عبد العزيز العدساني ، وبحضور نائب رئيس البلدية محمد صقر الموشرجي، ومدير البلدية العام راشد العثمان ، ونائب رئيس المهندسين فهد الحساوي .

تدوين الجلسات

وفي بداية الجلسة تليت الرسائل الواردة . ثم بدأ المجلس بمناقشة موضوع تدوين جلسات المجلس التي اقترحها العضو عبدالعزيز المطوع .

● مرزوق العميرة

الحجرف : المفروض ان يسجل كل شيء في الشريط ، سواء كان جيدا او لا . ويجب تسجيل كل ما يدور بالجلسة .

الجمعة : هناك اختلاف في وجهات النظر ، فلنستمع الى الشريط لنرى على ماذا استقر الراي .

بوردن : الكلام يدور في حلقةمفرغة، والمفروض تسجيل الجلسات السرية.

الحبيب : من المفيد تسجيل المناقشات .

عقاب : بعد الجلسة تعطى مدة نصف ساعة لبند ما يستجد من أمور.

المطوع : من الضروري تدوين الجلسات لان ذلك من ابسط الحقوق لاعضاء المجلس .

الرئيس : هل تقصد تدوين كل ما يدور في الجلسة خلال ٥ أو ٦ ساعات وتسجيله في المحضر .. ام تريدون توزيعه خارج الجلسة للعلم .

الحجرف : يوزع في الجلسة .

العميرة : اي قرار يتخذ بالمجلس يجب الاحتفاظ به ليتذكره العضو ويعرف ماذا عرض وماذا اقترح. وهذا المحضر يوزع خارج المحضر الرسمي .

المطوع : ليست المشكلة في توزيعه، وانما الفكرة بتسجيله وتوزيعه على الاعضاء ، اذا كان ثمة ملاحظات يمكن الاشارة والرجوع اليها .

الرباح : المادة ٢٧ تقول بتدوين الجلسات ، واي تدوين للمناقشات خارج المحضر فيه مخالفة .

لجان المحافظات

وناقش المجلس موضوع تشكيل لجان المحافظات حيث اتخذ النقاش الصبغة القانونية .

● المخيزيم : تشكيل اللجان غير مجد . لان هناك بعض اشكالات في التنفيذ . وكلما كثرت اللجان قل العمل . وبما أن المجلس وافق على هذا الاقتراح ، فان اللجان لا تتعارض مع القانون . واللجان تصبح على دراية اكثر عند بحث الطلبات الخاصة بالمحافظات .

الرباح : رأيي ان القانون اشار بنص صريح على انشاء هذه اللجان وولاية الشؤون البلدية . اما مجرد اعطاء الراي فهو تحصيل حاصل .. وهناك نص صريح بتولي ولاية شؤون البلدية . والا فما هي الشؤون البلدية التي تتولاها .. وطالما اقر الموضوع فمن له اعتراض فليبده .

الرئيس : اضم صوتي لصوت المطوع بتشكيل اللجنة .

عقاب : ١٧ سنة ونحن على هذا الوضع . فلنتركه سنة اخرى حتى نأتي بلجنة قوية .

الحجرف : اطلب تأجيل الموضوع والكتابة للفتوى للتشريع .

المطوع : الفكرة هي هل نبدأ ام ننتظر ؟ لنبدأ بالحد الادنى بتكوين شخصية اللجنة . وبعد شهور نعطيهم باقي الصلاحيات . وكتجربة جديدة لا يمكن اعطاؤهم كل الصلاحيات .

الرئيس : نمشي بمقتضى هذا النظام أم يوقف ؟

توصية اللجنة المالية

وناقش المجلس توصية اللجنة المالية والقانونية الخاصة بلجان المحافظات والتي تضمنت ما يلي :

● حتى لا يتأخر اعمال ما تنص عليه المادة الاولى من قانون البلدية رقم ١٥ لسنة ١٩٧٢ م والمادة ٣٥ من اللائحة الداخلية للمجلس البلدي من قيام لجان المحافظات ، فان من المناسب بحث الموضوع في المرحلة الحالية في ضوء ما تنص عليه المادة الاولى من القانون وارجاء أي اقتراح بتعديل نص القانون الى وقت لاحق على ضوء ما يسفر عنه قيام لجان المحافظات ومباشرتها لاعمالها .

● بعد المناقشة ، رأت اللجنة تعديل نص المادة ٣٥ من اللائحة الداخلية للمجلس والخاصة بلجان المحافظات والتي تضمنها أيضا اقتراح عضو المجلس البلدي السيد عبد الرحمن احمد الرباح حول تعديلات في اللائحة الداخلية على أساس استبعاد النص على تحديد لعدد لجان المحافظات تمشيا مع ما حصل من تعديل في الوقت الحالي لعدد المحافظات ، وتحسبا أيضا لما قد يستجد من محافظات جديدة ، فضلا عن أن نص المادة الاولى ذاته من القانون لم يحدده عدد لجان المحافظات.

كما أن اللجنة ارتأت أن يكون اختيار الاعضاء من ذوي الخبرة في المحافظة من اختصاص المجلس مباشرة دون حاجة الى أن يكون بناء على ترشيح من لجنة المحافظة ذاتها .

واخيرا رأت اللجنة ان ينص على ان يضع المجلس لائحة داخلية للجان المحافظات وبناء على هذه الاسس انتهت اللجنة الى أن يعدل نص المادة ٣٥ من اللائحة الداخلية للمجلس البلدي ليكون على النحو التالي :

« ينتخب المجلس البلدي من بين اعضاء وبالتصويت السري ولمثل مدته لجنة لكل محافظة من عدد لا يقل عن ثلاثة من اعضائه ، وللمجلس ان يضم اليها عضوا او اثنين من ذوي الراي والخبرة من ابناء المحافظة » .

وتكون مهمة لجنة المحافظة ابداء الراي في كافة الشؤون البلدية المحلية في حدود المحافظة على ان تعرض مقترحاتها على المجلس البلدي بواسطة الرئيس وللمجلس ان يحيلها عند الاقتضاء الى احدى لجانه الدائمة المختصة ، ولرئيس اللجنة عرض مقترحاتها على رئيس البلدية بوصفه رئيس الجهاز التنفيذي دون الاتصال بالاجهزة الادارية المنبثقة عن البلدية في تلك المحافظات .

ويضع المجلس البلدي لائحة داخلية لتنظيم سير العمل بلجان المحافظات .

مشروع اللائحة الداخلية

● بعد المناقشة تقترح اللجنة مشروعا للائحة الداخلية للجان المحافظات على النحو التالي :

مادة ١ : تكون مهمة لجنة المحافظة ابداء الراي في كافة الشؤون البلدية المحلية في حدود المحافظة ، ولها بصفة خاصة :

ـ اقتراح ما يتصل بالمشروعات العمرانية والمسائل التنظيمية في حدود المحافظة .

ـ بحث النواحي التنظيمية المتصلة بسلامة المرور في حدود المحافظة .

ـ دراسة كافة الموضوعات التي تحال اليها من المجلس البلدي او احدى لجانه الدائمة ورفع الاقتراحات التي تراها فيما يحال اليها من موضوعات .

ـ اقتراح الاسماء للاحياء والشوارع والحدائق والميادين العامة في حدود المحافظة .

مادة ٢ : تعرض مقترحات لجنة المحافظة على المجلس البلدي بواسطة الرئيس ، وللمجلس أن يحيلها عند الاقتضاء الى احدى لجانه الدائمة المختصة .

ولرئيس اللجنة عرض مقترحاتها على رئيس البلدية بوصفه رئيس الجهاز التنفيذي دون الاتصال بالاجهزة الادارية المنبثقة عن البلدية في تلك المحافظات .

مادة ٣ : تعقد لجنة المحافظة جلساتها في احد مراكز البلدية الواقعة ضمن حدود المحافظة وتكون جلساتها سرية .

مادة ٤ : يقوم اعضاء كل لجنة بانتخاب رئيس وكذلك مقرر لها من بين اعضاء المجلس في أول جلسة تعقدها اللجنة ويكون لها امين سر تنتدبه ادارة البلدية من بين الموظفين ، فان غاب رئيس اللجنة حل محله في رئاسة اللجنة المقرر وان غاب الاثنان تولى رئاسة اللجنة اكبر الاعضاء سنا .

مادة ٥ : لا يجوز لاحد الاعضاء ان يتغيب عن احدى الجلسات دون أن يخطر رئيس اللجنة بذلك مباشرة أو عن طريق امين سر اللجنة .

مادة ٦ : تعقد اللجنة مرة كل شهر على الاقل بناء على دعوة من رئيسها وتكون الدعوة قبل موعد انعقادها باربع وعشرين ساعة على الاقل ويخطر الاعضاء بجدول الاعمال ومع ذلك يجوز في حالة الضرورة القصوى تقصير هذه المواعيد .

مادة ٧ : قبل البدء في جدول الاعمال في كل جلسة يخطر الرئيس اللجنة بما ورد اليه من مكاتبات وغير ذلك من الاوراق .

مادة ٨ : لا تكون قرارات اللجنة صحيحة الا بموافقة اغلبية الاعضاء الحاضرين ، وعند تساوي الاصوات يرجح الجانب الذي فيه الرئيس .

مادة ٩ : يحرر لكل جلسة من جلسات اللجان محضر تدون فيه اسماء الاعضاء الحاضرين والغائبين ونصوص القرارات ويوقع عليه من رئيس اللجنة ومقررها .

مادة ١٠ : للجنة ان تطلب بواسطة رئيس المجلس البلدي من وزارات الحكومة وهيئاتها العامة ما تشاء من المعلومات او البيانات أو الاوراق بشأن المسائل المحالة عليها كما يجوز لها ان تطلب بواسطة رئيس المجلس الاستعانة بواحد او اكثر من موظفي الحكومة ، ولا يحق لاي من هؤلاء ان يشترك في التصويت .

مادة ١١ : للجنة عند دراسة اقتراح عضو او اكثر احيل اليها من المجلس ان تطلب من مقدمه ما تشاء من ايضاحات أو معلومات تتعلق بالاقتراح .

مادة ١٢ : اذا خلا محل اي عضو من اعضاء اللجنة ينتخب المجلس البلدي من يخلفه في اول اجتماع عادي له بعد اعلان الخلو .

مادة ١٣ : لا يجوز للعضو اثناء مدة عضويته أن يقوم بالذات او بالواسطة بعمل او مقاولة او مناقصة أو توريد لحساب البلدية ولا ان يدخل معها في بيع او ايجار ما لم يكن ذلك بطريق التطبيق لاحكام القانون رقم ٣٣ لسنة ١٩٦٤م في شأن نزع الملكية والاستيلاء المؤقت للمنفعة العامة .

مادة ١٤ : لا يجوز لعضو اللجنة أن يتدخل بالتوجيه في اعمال الجهاز التنفيذي للبلدية .

وبعد التصويت تقرر المضي في قرار تشكيل اللجان .

استملاكات

وناقش المجلس موضوع بيوت السكن الواقعة ضمن القطعة ١٤ في جليب الشيوخ ، ووافق على اصدار صيغة استملاك بالعقارات الواردة في البنود ب ، ج ، د وذلك لانطباق شروط السكن الخاص عليها مع التاكيد على ان العقارات التي جاءت بها تقارير من ادارة البناء تفيد بان العقار صالح للسكن بشرط اجراء ترميم شامل للعقار او بشرط ازالة الاجزاء الخطرة منه ، فان اللجنة تعتبر ان ازالة بعض الاجزاء من هذه البيوت يفقدها شرط صلاحيتها للسكن ولذلك فان اللجنة توصي باستملاكها وفق الاسماء المرفقة ، مع التاكيد على الاسراع باخلاء هذه البيوت بعد استملاكها فورا لخطورة حالتها ، وحصر المتبقي من عقارات القطعة ١٤ في جليب الشيوخ لعرضها على اللجنة الفنية في جلسة مقبلة .

ورفض المجلس الموافقة على طلب شركة خليفة الدعيج البدوس واخوانه الترخيص لها باقامة خلاطة مركزية لتنفيذ التبليط و تجميل أرصفة وساحات منطقة الشعب وذلك لوقوع الموقع في منطقة سكنية وقربه من حديقة عامة .

كما رفض المجلس الموافقة على طلب مؤسسة مطلق المطيري للمقاولات الكهربائية اقامة سوق شعبية في محافظة الجهراء .

ووافق المجلس على طلب اهالي القطعة ٢ بالرقة اقامة مسجد شبرة ووقت على نفقتهم الخاصة على أن يبقى مسجد الشبرة الموقت حتى الانتهاء من بناء المسجد الدائم ويزال هذا المسجد الموقت فور الانتهاء من بناء المسجد الدائم ويلغى ما يخالف ذلك من قرارات سابقة اتخذت بهذا الشأن .

ورفض المجلس طلب شركة البترول الوطنية اقامة سور حديدي شبك داخل البحر على حدود قسائم الشركة بالفنطيس وازالة حظيرتي أسماك واقمتين امام البيت مباشرة ، وذلك لتعارض الطلب مع الانظمة المرعية .

ووافق المجلس على توصيات اللجنة الفنية بخصوص طلب وزارة الداخلية اضافة الساحة المجاورة لموقع ادارة خفر السواحل الواقع في منطقة ابو حليفة ضمن الشريط الساحلي ج ، والتي تضمنت الغاء تخصيص موقع مبنى ادارة خفر السواحل والبالغة مساحته ٤٣٠,٠٠٠ متر مربع وبخصص الموقع المجاور لميناء ابو حليفة لادارة خفر السواحل .

واعتمد المجلس فرق المساحة في عقار شركة العقارات المتحدة بالقسيمة في الشرق ، وباعتماد ما تضمنه النموذج المعد بالتطبيق لنظام تقسيم وتجزئة الاراضي المعدة للبناء .

ازالة الشبك

واطلع المجلس على طلب سكان منطقة الرابية ازالة شبك الطريق السريع ، ورفض الموافقة على الطلب لبعد الشبك عن منازلهم . ووافق على طلب وزارة الكهرباء والماء اقامة غرفة لوحدات التبريد الجديدة لمستوصف العديلية .

واعاد المجلس طلب الهيئة العامة للاسكان تخصيص اراض لبناء شقق سكنية بواسطة مؤسسة التامينات الاجتماعية للكويتيين في مختلف مناطق الكويت .

وتمت الموافقة على طلب وزارة الصحة العامة تخصيص موقع لبناء شاليه لبحارة ومسعفي نقل المرضى في جزيرة فيلكا .

واعاد المجلس طلب الشيخ خليفة العبد الله الخليفة الصباح تخصيص صالة للافراح بمركز ضاحية عبد الله السالم وبنائها على نفقة الشيخة بدرية احمد الجابر الصباح ، بعد ان كانت اللجنة قد أوصت بما يلي :

ـ عدم الموافقة على تخصيص صالة اخرى للافراح في منطقة الضاحية لانه سبق ان خصص موقع لهذا الغرض .

ـ بامكان صاحبة العلاقة بناء الموقع المخصص لصالة أفراح في منطقة الروضة وفقا للشروط الاتية :

ـ تحدد البلدية المساحة المناسبة اللازمة للمشروع على اساس ان يقوم اصحاب العلاقة بالبناء عليها للغرض المذكور ووفقا للمخططات التي تعتمدها البلدية في هذا الشأن .

ـ يقدم اصحاب العلاقة مخططات المشروع لاعتمادها من البلدية ثم يقومون على نفقتهم باقامة المشروع خلال مدة تحددها البلدية .

ـ بعد اقامة المشروع يقوم اصحاب العلاقة خلال ذلك بشراء عقار بدر دخلا شهريا لا يقل عن خمسمائة دينار ويرصد هذا العقار لخدمة المشروع بحيث يخصص ايراده لمواجهة مصروفات الدار .

ـ بعد انتهاء البناء وتوفير العقار المخصص للمشروع يتم تسجيل العقارين في صورة وقف خيري مخصص للغرض المبين بطلب اصحاب العلاقة وتتضمن حجة انشاء الوقف تحديد النظارة عليه . وفي هذا الشأن يمكن أن يتم التحديد على ضوء ما هو وارد في طلب أصحاب العلاقة ، كما يذكر في التسجيل تعهد اصحاب العلاقة بسداد اية مصروفات تحتاجها الدار زيادة عن ايراد العقار المرصود لخدمته .

ـ ياخذ المشروع اذا تم على هذا النحو وبعد تسجيله صورة وقف خيري ينطبق عليه قانون الوقف الخيري ونصوصه كفيلة بان تكفل له تنظيمه واستمراره بشكل دائم .

موقع بديل

ورفض المجلس الموافقة على طلب مؤسسة الخطوط الجوية الكويتية اعادة النظر في تخصيص موقع بديل للموقع السابق لاقامة ناد للموظفين ومن ثم تاكيد القرار السابق ، والذي يقضي بعدم الموافقة على طلب المؤسسة تخصيص موقع لاستخدامه كناد لموظفيها .

جلسة سرية

وفي ختام الجلسة اطلع المجلس على اقتراح عضوي المجلس صادق الجمعة وحسن السلمان الخاص بموضوع نقل الشارع التخديمي من داخل الى خارج مقبرة الصوابر .

وبعد رفع الجلسة ، عقدت جلسة سرية استمرت حتى الثالثة بعد الظهر .

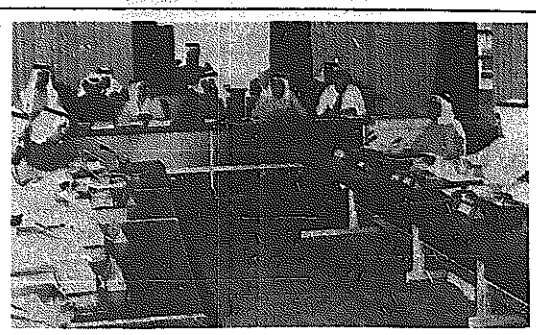
● لقطة عامة من جلسة المجلس البلدي امس

● حديث جانبي بين العدساني والعثمان

● المطوع يتكلم .. والجمعة يستمع

● الموشرجي يدقق في المحضر

اكسيد كوارتز صنع سيتيزن
معدن يغزو الفضاء وتصميم يقوى على الزمن
جمال لا يزول . ساعات أكسيد تظل دائما أقوى من صرعات الموضة
الطابع . ولا يؤثر عليها مرور الزمن . صنعت من مزيج معدني
غاية في الصلابة . يصمد حتى أعرق المقاييس في متانة
ساعات الكوارتز . وتقاوم كل أنواع الصدمات
مزيجها المعدني الشديد الصلابة المصنوع من المواد ذاتها
التي تستخدم في المركبات الفضائية لا يصدأ ولا يتعرض
للاكسدة والتآكل . ويحافظ على رونقه البراق
على مدى سنوات وسنوات . أما الكريستال فهو أيضا مصنوع
من حجر الياقوت الازرق . الغاية في الصلابة .
وحركة ساعة أكسيد تشير الاعجاب بدقتها .
وتتيح لصنعي سيتيزن الشهرة المطلقة في ابتكار
ساعات تتميز بجمالها الرفيع وبالدقة الزائدة .
كما أنها في الوقت نفسه أجهزة لقياس الوقت
بدقة هائلة . ودوامها لا ينافس .
EXCEED
Brand New
سيتيزن
Beauty that lasts
EXCEED
CITIZEN QUARTZ
CITIZEN
الوكيل العام عيسى حسين اليوسفي
كويت تليفون ٤١٠٧٥٧ ٤٤٦٨٧٥

الصيدليات

● **الكويت :**
الجهرة : ٤٢٢٢٦٨ ـ شارع فهد السالم .

● **الكويت :**
الكوثر : ٤٣٧٤٧٧ ـ شارع مبارك الكبير .

● **حولي والنقرة :**
الكمال : ٥١٤٤٤٦ ـ حولي ـ شارع تونس .

● **السالمية :**
هبه : ٦١٧٨٠٣ ـ شارع سالم المبارك .

● **الفحيحيل والاحمدي :**
عادل : ٩١٢٧٩٥ ـ الفحيحيل ـ بناية العوضي .

● **جليب الشيوخ :**
الفهد : ٧٣٨٧٣٠ ـ خيطان الجديدة .

الهاتف

المكالمات الفورية	٠٢٢
تسجيل المكالمات المؤجلة	٠٢١
للاستفسار عن المكالمات المؤجلة	٠٢٣
استعلامات الدليل	١٠١
الشكاوى	١١٧
	٨٧٠٠٠٠
فحص الاعطال	١١٦
شكاوى مقسم الشويخ	٨١٠٠٠٠
شكاوى مقسم السالمية	٦١٠٠٠٠
شكاوى مقسم النزهة	٥١٠٠٠٠
شكاوى مقسم الفروانية	٧١٠٠٠٠
شكاوى مقسم الفحيحيل	٩١٠٠٠٠
شكاوى مقسم المدينة	٤٣٢٩٩٩
شكاوى مقسم فيلكا	١١٧
استعلامات البريد	٤٣٩٠٩١
استعلامات البرقيات	٣٥٨/٤٢٧٠٣٣
ادارة الاطفاء العام	
نداء حريق انقاذ	١٠٥

المطار

بدالة	٧٣٥٥٩٩ ـ ٧٣٦٦٩٩
استعلامات النجدة	١١٢
المرور	٨٣٢١٨٨

الطوارئ

ارقام هواتف مراكز طوارىء خدمات الكهرباء

المدينة	٤٤٠٥٨٦
	٤٤٠٥٩٦
حولي	٥٥٠٧٠٤
	٥٥٠٧٠٢
السالمية	٦١٢٢٥٩
	٦١١١٢٠
خيطان	٧١٠٠٦٦
	٧١٠٣٦٩
الجهراء	٧٧١٥٦٨
	٩١١٣٣٣
الفحيحيل والفنطاس	٩١٥٣٠٠
الصناعية	٨١٧٣٢٨
	٧٧١٣٨٠
الشريط الساحلي	٩٣٠١٦٤
ميناء عبد الله	٩٦١٩٧٣
جليب الشيوخ	٧١٣٨٢٩

ارقام هواتف مراكز طوارىء خدمات الماء

الشويخ	٨١٠٣٤٦
الصليبخات	٨٧٠٥٦١
الاحمدي	٩٨٣٠٩٦

المستشفيات

الاميري	٤٢٢١٢١
الصباح	٨١٢٠٠٠
الصليبخات	٨١١٥١١
الصدرية	٨١٤٤٠٠
الرئيسي	٤٣٢١١١
هادي	٣١٢٥٥٥
المواساة	٦١١٥٣٣
العدان	٩٤٠٦٠٠
(١٠ خطوط)	

مراكز الاسعاف

الفحيحيل	٩١٩٠٨٩
الاحمدي	٩١٩٠٨٩
المدينة	٥٥٣٧٧٩
الفروانية	٧٣٥٢٩٢
خيطان	٧٣٥٢٩٢
الجهراء	٧٧٤٥٠٢
حولي	٥١٠٨٥٤
بنك الدم	٤٣٨٤٨٤
السالمية	٦٣٩٠١١

الداخلية : ترقيات واسعة لموظفي الوظائف العامة والحرفية والخدمات

أصدر وزير الداخلية الشيخ نواف الاحمد قرارا بترقية ٦٩٠ موظفا بالاختيار من مختلف الدرجات بمجموعة الوظائف العامة والخدمات والوظائف الحرفية من الكويتيين وغير الكويتيين ، وذلك على النحو التالي :

وظائف عامة (كويتيون)

● المرقون الى الدرجة « ب » : احمد حسن شهب الدين ، فلاح ناصر الثاقب ، ابراهيم خليل جمال .

● الى الدرجة الاولى : داود سليمان الجاسم ، جبر غانم الجبر ، محمود عبد الرحيم عبد الجليل ، حسين محمد عبد الرضا ، سعد عبد الرزاق الدعي .

● الى الدرجة الثانية : علي حسين الراشد ، حمد سليمان الوفيان .

● الى الدرجة الثالثة : يوسف احمد الراشد ، عبد العزيز سليمان الحسينان ، سليمان زيد العتيبي ، مريم سند المسعود .

● الى الدرجة الرابعة : عبد العزيز سليمان علي ، خليفة عبد الله الماجد ، منديل حمد الريش ، هاشم سيد الموسوي ، صاهود مزعل الظفيري ، احمد محمد علي ، عبد الرضا علي الظفيري ، غزاي مهنا العتيبي .

● الى الدرجة الخامسة : عيد هذال مرحب ، محمود ابراهيم شويريات ، سليمان محمد الشطي ، متعب عثمان السعيد ، احمد محمد رجب ، طاهر عبد الله بو حمد ، جلوي هليل العتيبي ، عبدالرحمن دخيل عوض ، علي حيلان دغيم ، عايد عبد الجميلي ، عبد العزيز احمد الصايغ ، محمود عطية الدرويش ، حمود محمد العرادة ، عبد العزيز محمد الهنا ، علي حسين عياده ، محمد خليل الرفاعي ، ثريد بدر العيسى .

● الى الدرجة السادسة : نوال عبد الله الشملان ، مناحي عبيد الشمري ، خالد عبد الرحمن فرهود ، خالد محمد جمعة ، مطلق محمد الرشيدي ، خالد اسماعيل اسماعيل ، فهد ابراهيم حسين ، عادل محمد المعجري ، عبد اللطيف عبد الله الرفاعي ، علي خليل مراد ، حسين علي عبد الكريم ، احمد عبد الله صالح ، عبد الله علي الشطي ، مزيد سعد النويف .

● الى الدرجة السابعة : حسين علي الشملان ، بدر يعقوب عبد الله ، محمد هران المنزي ، عيسى عبد النبي كمال ، راشد قنيطل العازمي ، جواد فيصل باش ، سمير عبد العزيز الملحي ، صالح محمد الملن ، فهد عبد الرحمن البالول ، خالد دخيل الدخيل ، مرزوق محمد الشملان ، مبارك سالم السند ، ناصر عبد العرهان ، فهيد طلق العازمي ، فهد مانع العجمي ، رباح مباح عشيبان ، سليمان محمد علي بلال .

وظائف عامة (غير كويتيين)

● الى الدرجة الاولى : عدنان كاظم عاشور ، صبحي فؤاد ابو شعبان .

● الى الدرجة الثانية : بهجت سليمان مسعود .

● الى الدرجة الثالثة : محمد حسين خواجه ، عمر عز الدين بيرقدار ، محمد تيسير الحاج محمد ، يوسف محمد غانم .

● الى الدرجة الرابعة : احمد ممدوح حمادي ، عازر بولص صليبا ، ربحي محمود عابد .

● الى الدرجة الخامسة : عبد الله معروف علي ، احمد ابراهيم الشهوان ، عبد الحميد عبد المحسن العمار .

● الى الدرجة السادسة : سلمان حسن سلامة ، عمر محمد البيك ، وليد محمد حمدان .

وظائف الخدمات (كويتيون)

● الى الدرجة الاولى : عبد الهادي فرج العجمي ، فهد سعد المحيلبي ، عبد الرحيم نوري خير الله ، عبد الله علي كامل ، محمد سلوم العتيبي ، جابر مزيد الشمري .

● الى الدرجة الثانية : عادل عبد المحسن جاسم ، مطلق رجاء العازمي ، صالح حمود حسن باش .

وظائف الخدمات (غير كويتيين)

● الى الدرجة الاولى : يحيى الشيخ حسين توكلنا ، احمد صالح محمد ، اسماعيل محمد اسماعيل ، جسان محمد سراج الدين ، محمد يوسف نصر ، عبد المجيد ابراهيم حسين .

● الى الدرجة الثانية : محسن مبخوت الحديد ، جابر عبد النبي اميري ، صالح احمد عبد الرحمن .

الوظائف الحرفية

● كويتيون — الى الدرجة الثانية : محمد احمد بحروه .

● غير كويتيين — الى الدرجة الثالثة: راشد محمود ابراهيم .

● الى الدرجة الرابعة : ربيع مالح عرفج .

● الى الدرجة الخامسة : باركو سوبالا تارين ، محمد بشير اقبال ، محمد حمدون احمد ، السيد ابو الوفا رضوان ، ناصر عبد الله احمد ، محمد بشير خير الدين ، مطر علي سعيد ، فرج احمد شلال ، حزام فلجي عوض ، حسن صالح عبده ، كرم عباس دشتي

برنامج ادارة الجوازات

وظائف عامة (كويتيون)

● الى الدرجة الاولى : حمد عبد الوهاب الشاهين ، عبد الكريم عبد الرحمن النعمة .

● الى الدرجة الثانية : خليفة احمد اللوغاني ، عبد المحسن اسماعيل تقي ، ياسر سليمان حاجي .

● الى الدرجة الثالثة : عبد العزيز ميرزا حسين ، عبد العزيز مطلق الابراهيم ، خليفة حسين بعركي ، محمد طاهر حسن ، ابراهيم عبدالرحمن الشايجي ، ناصر فهد البناي ، عيسى حسن الشطي ، عبد المحسن عبد الوهاب القطان ، حسين محمود مندني ، عبد الواحد عبد الله عيسى ، سيد محمد الطبطبائي ، عبد الله محمد القطان .

● الى الدرجة الرابعة : راشد فهد فيصل ، يوسف السيد الربيع ، حمد عبد الصالح ، عبد الله مبارك خليفة ، علي حمد الزمامي ، عبد الله مشاري الحميدي ، حمد عبد الرحمن الحوطي ، سالم مهدي العجمي ، مبارك سالم الوليد .

● الى الدرجة الخامسة : ناصر خليفة الدعي ، عبد الله محمد الصافي ، محمد حسين سبتي ، ياسين عبد الوهاب عبد اللطيف ، محمد عبد الله بو حمد ، عبد الله محمد بو خلف، محمد صالح بو نتيفه ، فيصل عذافة العنزي ، خليل ابراهيم حمدان ، عبد العزيز محمد العتيبي ، صالح عبد الله الغريب ، فهد بداح الصانع ، محمد عبد الله الرشيدي ، خليفة سعد الجناع ، يعقوب علي محمد ، فلاح خليفة العنزي ، عبد العزيز احمد الحساوي ، خليل حبيب جمعة ، فالح محمد النمران ، عبد الله حسن الشراح ، صادق عاشور عبد الرضا ، عبد الله عبد الرحمن الزايد ، ابراهيم مندني عبد اللطيف ، مال الله خليل ابراهيم ، يوسف ابل صادق ، بدر مبارك الشعيبي ، حمود حمد بو شبيه، بدر عبد العزيز الصقعبي ، اسماعيل يعقوب مال الله .

● الى الدرجة السادسة : جعفر حسين ماجكي ، عبد الرحمن راشد البحوه ، خالد جابر الفضلي ، فهد محمد الدوسري ، احمد عشوي العلاطي ، مطلق ملفي خصيوي ، عبد المجيد مرتضى حسن ، عبد الله فراج السبيعي ، فالح كميخ العدواني ، جاسم علي مبارك ، نافع محمد الشتيلي ، سعود ضيف الله المطيري ، محمد غنيمان الظفيري ، باقر مجيد حسن ، سعد مطلق الديحاني ، محمد سعود غنام ، احمد يوسف الزعابي .

● الى الدرجة السابعة : احمد جاسم السعد ، سعود نايف عويهان ، مبارك عبد الرحمن سعود ، فؤاد راشد اسماعيل ، فارس مشاع الديحاني ، مجري غريب القحطاني ، محمد مناحي العازمي ، فالح نايف المطيري ، فلاح مخلف الحسيني ، حسين علي الحربي ، قاسم عبد الكريم اسماعيل ، ثنافي محمد العجمي ، ربيع حمد الصوابر ، زيد محمد الشملاني ، محيميد حمدان العتيبي ، بدر سعد الصواغ ، عبد الله سالم الحميدية ، تشي عليان الحربي ، فالح مطلق السبيعي .

وظائف عامة (غير كويتيين)

● الى الدرجة الاولى : وصفي طاهر الجبوري .

● الى الدرجة الثانية : بهجت هاشم نوفل .

● الى الدرجة الثالثة : سمير محمد عدس ، عبد العزيز فالح الزهير .

● الى الدرجة الرابعة : سليمان ناصر السعد ، زكريا اوغسطين كدو .

● الى الدرجة الخامسة : موسى ابراهيم عبد الله .

● الى الدرجة السادسة : عادل محمد عبد الوهاب الهاشم .

وظائف الخدمات (كويتيون)

● الى الدرجة الاولى : ابراهيم جابر ابراهيم ، محمد عبد الله محمد رويح ، عبد بخيت فالح العجمي .

● الى الدرجة الثانية : فيصل مبارك الغريب، مبارك راشد العجمي، علي يعقوب المحيميدي ، بهاي دليل جزاع ، حسن محمد الرشيدي

غير الكويتيين

● الى الدرجة الاولى : حسيب حسن بو شهري ، يوسف احمد ابراهيم ، عوض جمعة الحريري ، عبد الله محمد ضيف الله ، حلمي حامد الصعيدي ، ايوب طالب موسى .

● الى الدرجة الثانية : محمود فياض محمد ، محمد علوي احمد ، واصف محمد علي برهان ، اسعد مسعود الاسعد ، مصطفى سالم كليب .

الحرفيون غير الكويتيين

● الى الدرجة الرابعة : محمد سيف محسن ، محمد حسين خليفة ، علاء الدين الفرحان .

● الى الدرجة الخامسة : عمر عياد مسعد ، فايز وديع عطية ، فاروق احمد السعيد ، عبده محمد عبد الله، سيدهم خليل احمد ، راشد ناجي علي ، سليمان عبد الجواد سليمان ، منصور احمد ذياب ، بخشبه علي عباسيان ، محمد رمضان عبد الحليم .

برنامج ادارة المرور

وظائف عامة (كويتيون)

● الى الدرجة الثالثة : محمود يوسف النشاك ، حسن عبد النبي الخياط .

● الى الدرجة الرابعة : فهد ماجد مرزوق .

● الى الدرجة الخامسة : عبد الرزاق كنعان ناصر ، نعمة علي غلوم ، ناصر عوض ناصر الهاجري ، مطلق سرور العتيبي .

● الى الدرجة السادسة : نهار مطر خلف ، عبد الرضا علي ميرزا ، عبد الله عبد الحسن السبع ، رجا عقيل الظفيري ، خالد سليمان سليمان ، جميل ميرزا عبد النبي ، يوسف عبد الله الخطيلي ، علي دخيل شافي العنزي .

● الى الدرجة السابعة : ثامر مطلق العنزي ، جليدان محمد علي المطيري ، عادل احمد العوضي ، يوسف فهد العبيد ، عدنان صالح الدويسان ، سمحان علي السمحان ، فيصل عبد الهادي مشعان ، حبيب حبيب العازمي ، محمد عبد العزيز السعران ، حامد محمد بوعركي ، خالد عبد الله الفريح ، خالد عياد العصيمي ، هليل عبد الله الصايلي، نجم عبد الله الحمدان ، محمد حمزة الكندري ، منصور عبد الرسول الزيد ، لافي سعود المطيري ،مصبح عايض الصليلي ، سليمان راشد البطحاني ، عبد جاسم البرهشان ، محمد مطلق المطيري ، سعد سلمان الاحمد ، ضويحي فلاح العجمي ، سعدون سند الشمري ، محمد جاسم الشطي ، انور يعقوب حسن ، فيحان سعيد المطيري ، عدنان كاظم ابراهيم الصلاوي ، سعد فهد النصافي ، محمد حمود دهام زومان ، يعقوب يوسف احمد ، محمد حسن عبد الله ، علي السيد بهبهاني ، خير الله عابر العنزي ، فيصل مزيد المسعود ، سعيد سعود الهرشاني، محمد عبد الله مطلق ، احمد محمود الطويل ، علي عامر العجمي ، مطلق وضحان الرشيدي .

الوظائف العامة (غير كويتيين)

● الى الدرجة الثالثة : شاكر السيد محمد صالح .

● الى الدرجة الرابعة : فايز سعيد احمد ، عبد العزيز ابراهيم الفرج .

● الى الدرجة السادسة : احمد علي حيشان .

وظائف الخدمات

● الى الدرجة الثانية — كويتي : نبيل علي العنزي ، فلاح مجحم المطيري .

● الى الدرجة الثانية — غير كويتي: عبد الكريم عبد الرحيم عبد الجبار ، صالح صالح المقطري .

الوظائف الحرفية (غير كويتي)

● الى الدرجة الثانية : غسان سعيد محمد .

● الى الدرجة الثالثة : مفيد وجيه قاسم .

● الى الدرجة الرابعة : عبدالعزيز عبد العزيز خالد ، مبارك سالم مسلم ، مانويل كابريل منكل كابرل .

● الى الدرجة الخامسة : ابوالحمد محمد سليمان ، عبد الحميد محمد امين ، عز الدين زين مهران ،ابراهيم هلال ابراهيم ، ظاهر منشد حسن ، هاشم ربيع احمد الظفيري ، محمد احمد خليف ، عبار عيدان ضاحي .

الوظائف العامة (كويتيون)

● الى الدرجة ب : ناصر علي الحوطي .

● الى الدرجة الثالثة : محمد مبارك القبندي ، سالم عبد الرزاق الصقلاوي .

● الى الدرجة الرابعة : جلوي عبد الله القهيدان ، جاسم محمد الدوب .

● الى الدرجة الخامسة : كريدي فهد السبيعي ، ياسين عبد الرضا البناي ، يوسف حمد سبتي ، خليل صالح الجاركي ، علي عبد الله صرخوه ، عبد الرحمن العبيدي ،هلال ناصر العلي ، حامد عبد الله حمادي .

● الى الدرجة السادسة : عبدالله عبيد المسعود ، حسن محمد العتيبي، خالد سطم عواد الشمري .

● الى الدرجة السابعة : قشمم هداف الهاجري ، عبد الله جابر المري ، علي يوسف النجم ، فيصل عبد الرسول الفركي ، حسن حمد علي ، سلمان نافع سليمان ، حمد محمد الحربي ، مشرع مصلح العتيبي ، عيد فالح العازمي ، هليل محمد العازمي .

الوظائف العامة (غير كويتيين)

● الى الدرجة الثانية : شفيق جليل خوري .

● الى الدرجة الثالثة : جلال صادق الكرمي ، نهاد محمد فضه ، نمر امين نبوه .

● الى الدرجة الرابعة : صبحي محمد الوتد .

● الى الدرجة الخامسة : عبدالفتاح محمود ناصر ، محمد صلاح ادريس ، نافع عبد الرحمن حسن ، محمد حسن مشمشة ، بهمن علي خسروي .

وظائف الخدمات (كويتيون)

● الى الدرجة الاولى : جاسم محمد عبد الله ، عبد الكريم سالمين سرور ، مريط عبد الله العجمي ، مسعود قماد المري ، علي حسين العجمي ، نداي بداي المطيري ، عمر مطلق العنزي ، سعود نشمان حسن ، مشعان منير شويب ، فهد محمد حماده ، علي احمد اليعقوب ، فضيل ضيف الله ابو رميه ، فراج عبد الله الدوسري ، عباس نايبز حسن ، علي عواض الرويلي ، جمعان خضير جمعان ، متعب سويد حطاب، عبيد مناحي العجمي ، ارنبان عارس العجمي ، حطاب مضرباني السليماني، عبد الله عبد الشتيلي ، سعد دريبح العتيبي ، دخيل سعد دخنان ، سلطان غازي بيان ، سلطان سالم حديد الرشيدي ، خليفة سعد باني المطيري ، سليمان عبد الرزاق الشميس ، فلاح هادي حسين ، محمد نافع الشتيلي ، مطلق ربيعان السبيعي ، تسليف خالد الطشه ، خالد دويحان الرشيدي ، سليمان ماطر فلاح ، حسين عبد الله القحطاني ، مطلق سعد العازمي ، مطلق حسين غنيم ، فلاح سعد عوجان ، بنيان محمد المطيري .

● الى الدرجة الثانية : محمد مطلق الهديه ، بشير عبد الله العجمي ، جمعان فالح العازمي ، حمد سعد المري ، تشوف مناع شافي ، علي مطلق الويزري ، مبارك دغمي سالم، عبد الله شافي العجمي ، عايد عبدالله السعيدي ، فالح مطلق سعود الرشيدي ، دغيم مساعد الرشيدي، محمد مناحي العجمي ، مسعودشويب الرشيدي ، فهد مساعد الرشيدي .

الخدمات (غير كويتيين)

● الى الدرجة الاولى : محمد هزاع شمس ، مرعي حسن ابو مرعي ،خالد محمد اسماعيل ، خضر شحود الشهود ، نايف مرزوق الزعبي ، محمد ذيب علي نعمه ، سعيد حسين بوخزنه ، حسين محمد نمر ، بشران مرداس الدوسري ، جميل مصطفى صالح ، محمد عبد الرسول محمد ، محمد موسى مراميل ، صبحي يونس حماد ، شهير بشير احمد ، رياض حسين حيدر ، حمدان سليمان محمد، محمود ذيب مصطفى ، موسى محمد محسن ، محمود عبد الله يوسف ، محمد علي فواز ، عباس علوي خميس ، خضر عبد الرحمن حمدان ، عواد احمد محمد ، يوسف محمد حسين الحاج ، يوسف يعقوب يوسف، عذاب سليم البخيت ، عفيف محمد يوسف ، احمد ابراهيم اسعد ، عبد القادر عبد الله عبد القادر ، عفيف يوسف نمر ، مصطفى عبد الرحمن ابو موسى ، ادريس ذياب ادريس ، عبد الله محفوظ سعيد ، معتوق مرزوق فرحان ، فيروز علي محمد ، حفظي طاهر ابو غاليه ، ابراهيم خليل الطويل ، عبد العزيز محمد اسعد ، محمد وليد ابوشنب ،

● الى الدرجة الثانية — خدمات — غير كويتي : سليمان عيسى العذره، حسن مصطفى عبد الجواد ، ابراهيم عبد الرزاق عوده .

علي عبد العزيز ابو ياسين ، محمود محمد العذره ، سلامه سلمان سلامه ، عبد الرقيب علي ناجي ، حسين يوسف يوسف .

الوظائف الحرفية — كويتيون :

● الى الدرجة الثالثة : احمد جمعة الكماك .

الوظائف الحرفية غير كويتيين :

● الى الدرجة الثانية : محمد سرور الله دنا .

● الى الدرجة الثالثة : عبد المحسن علي حسين ، اعظم علي بت ، عبد الحميد محمد شريف ، حسين داودملا.

● الى الدرجة الرابعة : فقير محمد خان ، فقير محمد قيا شيخ ، محمد احمد عبد الله ، ايوب خان محمد ، سليمان نور محمد ، محمد سعيد عوض ، راشد محمد مجيل ، حسين علي الخدري ، محمد اسلم محمد ، سالم سعيد مسلم ، عبده احمد صالح ، بدر شليويح الظفيري .

● الى الدرجة الخامسة : محمود كحول عبد الله ، محسن ناجي علي ، علي فرزند شوري ، فهد تركي علي ، عبد الرحيم عبد المجيد عبدا ، عبد المعطي عبد الباسط جور ، جاد عبد الاله علي ، مجهول ممال حمدان، فياض محمد سعد سعود ، محمد بشير غلام فوسي ، الهادي بن محمد الهادي ، سعيد عوض بن ربيع ، شافي محمد خاجوه خان ، حسن حمدان محمد ، ابراهيم عازر جريس ، سعد احمد شحاده ، احمد فياضي عبد الغفار ، سالم عوض العلي .

برنامج الامن العام

الوظائف العامة — كويتيون :

● الى الدرجة الثانية : محمد سليمان المضان .

● الى الدرجة الثالثة : ناصر عبيد ناصر اليتيم .

● الى الدرجة الرابعة : جمال صفر بوصفر ، كاظم حيدر محمد ، خضير قاسم نهار ، عبد السلام احمدابراهيم، خليل عبد الله عبد الجليل .

● الى الدرجة الخامسة : عبدالهادي علي حاجيه ، سعد سالمين جوهر، حسن اسماعيل حسن يوسف ، احمد حسين احمد الهولي ، الحلو فرهود الدرعي ، علي عبد الله الخطاف .

● الى الدرجة السادسة : يوسف احمد الشرهان ، ناصر احمد بشير ، محمد عبد الرزاق عبد الله .

● الى الدرجة السابعة : عبد الله عويض العازمي ، علي حسين حريدان، محمد مختار حسن ، جاسم حسين محمد ، خالد عبد الله الصقر ، عصام عامر البلوشي ، خالد عبد اللطيف احمد ، حبيب راشد البحيوح، سعيد سليم سرور ، فوزية حسين الهولي ، احمد ابراهيم البحراني ، سميرة عبد الرحمن عبد الله ، وحيدة عبد الله مسلم ، سميرة غزاي معلي المطيري ، نورية اسماعيل صقر ابراهيم ، نجاح نجم علي الدوسري ، فهيمة عبد الله معتوق منصور .

الوظائف العامة غير كويتيين :

● الى الدرجة الثانية : محمد كمسال متولي فوده .

● الى الدرجة الثالثة : عبد الله حنا جبران ، عبد اللطيف علي العثمان.

● الى الدرجة الرابعة : نجدة محمد بهي الزناتي ، عبد الخالق عبد الحميد البسام ، حسن داود جبر .

● الى الدرجة الخامسة : عفيف عبد الجليل الاشمر ،بلال محمود الكرداسي، وفاء حسن علي محفوظ .

وظائف الخدمات — كويتيون :

● الى الدرجة الاولى : حبيب حسين حسن ، فلاح حشاش محيسن ، طامي مطر شعبان طيبي .

● الى الدرجة الثانية : نورية علي حسن بوناشي ، مريم حسين علي محمد ، نورية ايوب محمد ، عائشة علي المحيد ، عباس احمد الخباز ،

وظائف الخدمات غير كويتي :

● الى الدرجة الاولى : محمد الشيخ برقاوي ، وهيب يوسف عثمان ، عيسى ابراهيم المغربي ، مصطفى محمود احمد ، احمد عبد الله فلوم ، علي حسين منتصر ، محمد عبد الله محمد، عبد الله حسن يوسف .

● الى الدرجة الثانية : عيسى عبد الكريم العيسى ، سعد عيسى علي الحربي .

الوظائف الحرفية :

● الى الدرجة الاولى — كويتي : عبد الحليم احمد ابو عشه .

● الى الدرجة الثانية — غير كويتي: اعتدال محمد عشماوي .

● الى الدرجة الثالثة : محمد مطلب مصطفى .

● الى الدرجة الخامسة : ناجيجلال احمد ، كريم مناحي موازي ، عوض لطيف سعدون ، مروح شدهان هادي ، اروت باتي احمد ، فاضل مطاوي عبد المنعم ، فتوح زين مهران، احمد نور الدين محمود ، محمد ابو الوفا علي .

برنامج النقليات والصيانة

الوظائف العامة (كويتيون) :

● الى الدرجة الثالثة : عبد الله ليلي سعد الشمري .

● الى الدرجة الرابعة : احمد محمد بوجروه .

● الى الدرجة الخامسة : خليفة عبد الله المعتوق .

● الى الدرجة السادسة : عبد الله حسن القلاف ، قاعد هلال العتيبي.

● الى الدرجة السابعة : احمد جاسم القطان .

الوظائف العامة غير الكويتيين :

● الى الدرجة الاولى : برغش حمود مطلق .

● الى الدرجة الثالثة : نبيل محمد الحواش ، بدر قاسم بدر .

● الى الدرجة الرابعة : محمد عبد القادر حجاج .

وظائف الخدمات :

● الى الدرجة الثانية — كويتي : ضيدان نملان البرازي .

● الى الدرجة الاولى — غير كويتي: سليم عبدالعزيز مصطفى ، علي عبدالله علي ، صالح عبد الرحمن ابو العز، فرحان حامد محمود .

● الى الدرجة الثانية : محمد ابراهيم احمد اسماعيل ، عبدالمحسن محمد الخواجه .

الوظائف الحرفية :

● الى الدرجة الاولى — كويتي : احمد عبد الله فلوم ، علي حسين المحجي ، محمد بلال سليمان ، نوري جبار جبارة، ناصر علي الصالح ، حبيب يوسف جراغ .

● الى الدرجة الرابعة : طعمه راشد جفين .

● الى الدرجة الاولى — غير كويتي: عبد الخالق سليمان علي .

● الى الدرجة الثانية : رضا دسوقي اسماعيل ، خالد جاويد احمد شاه .

● الى الدرجة الثالثة : محمود محمود جاد ، محمد اكرم دين ، سالم شايع روضان ، عايض خضر عبد، محمد سليم علي ، محمد اكبر دين محمد ، جاويد اقبال اقبال ، رياض احمد محمد بشير ، مالك عبد الرحيم محمود ، فتحي عبد الوهاب حامد .

● الى الدرجة الرابعة : عقاب مهلهل حسين ، سعد عبد الله جلود ، مهدي عيد العنزي ، فلاح ظاهر سالم .

● الى الدرجة الخامسة : عبدالجواد حسن سليمان ، هليل نافع مشعان، عبد الرحمن سالم رشوان .

الوظائف العامة :

● الى الدرجة الخامسة — كويتي : علي حسن عبد الله ، مكي يوسف عبد الله القلاف ، احمد غلوم محمد حسين .

● الى الدرجة السادسة : علي حسن احمد محمد .

● الى الدرجة الثالثة — غير كويتي : سلمان عبد الله عبد الرحمن .

● الى الدرجة الرابعة : جميل محمود حمدان .

● وظائف الخدمات — غير كويتي : الى الدرجة الاولى : عبد الرؤوف محمد موسى ، عبد القادر حسين احمد ، امين عبد الخطيب ، احمد جاسر عبد القادر ، توفيق محمد صالح ، نمر ذيب العبد ، حسن عثمان حسن ، عوده احمد حسين .

● الى الدرجة الثانية : محمد عادل حمدان ، محسن قاسم حسين .

الوظائف الحرفية :

● الى الدرجة الثالثة : يوسف بير دنا .

● الى الدرجة الرابعة : رسول ناتوجي شيخ ، عبد الرحمن عبدالكريم شيخ ، سليمان شيخ عبد الرحمن ، رحمن داد علي ، علي محمد دلتا ، محمد يوسف محمد دين ، مهدي حسن محمود ، عبد الرحمن فرحان علي، محمد زمان فضل ، كالاخان كريم بخش، فقير محمد معيدي خان ، محمد مسكين محمد ، محمد صديق رحمه خان .

● الى الدرجة الخامسة : غلام نبي عبد الرحمن ، حيدر زمان فقير محمد ، رحمة علي محمد بخش ، عبد الرشيد عبدالعزيز ، قول زمان محمد خان ، شاه محمد كالاخان، محمد حسين اقبال ، محمد رشيد غلام ، كمال دين نور احمد ، فيروز دين احمد ، وهاب دين بانج دين، سيد جبار خان ، بركات علي خان ، انور سلطان خان ،محمد اسلم زمان، خان اختر خان ، قولي شنان قول، محمد سرور محمد ، حكيم علي دين، شير احمد فقير ، محبوب عبد الرحيم عبد الله ، محمد صديق علي احمد.

برنامج اتصالات الشرطة

وظائف عامة :

● الى الدرجة الثالثة : كويتيون : عبد الله عبد اللطيف سليمان .

● الى الدرجة الرابعة : محمد خلف السميري .

● الى الدرجة الرابعة — غير كويتيين : عبد الرحمن محمد عبدالله.

● الى الدرجة الخامسة : ايرلباني جون فيجان .

وظائف الخدمات :

● الى الدرجة الاولى — كويتي : احمد علي بهبهاني .

● الى الدرجة الاولى — غير كويتي: عثمان محمد علي النجار ، عبود خضير نجم ، عبد الصمد عمر عوض، اكبر حاجي اكبر .

● الى الدرجة الثانية : احمد عوده عرابي .

● الى الدرجة الثالثة : عبده محمد صالح .

● الى الدرجة الخامسة : محمد بونا صادق ، محمد احمد عبد الموجود ، محمد صادق حسين ، خورشيد علم دين محمد .

● الشيخ نواف الاحمد

بسم الله الرحمن الرحيم

شركة عقارات الكويت

ش.م.ك

اعلان

يسر مجلس إدارة شركة عقارات الكويت ش.م.ك أن يعلن للسادة المساهمين الكرام انه قد قرر في الاجتماع الذي عقد في يوم الاثنين الموافق ١٩٨١/١٢/١٤ ، التوصية للجمعية العمومية العادية والغير عادية والتي ستعقد في يوم السبت الموافق ١٩٨٢/٢/٢٠ ما يلي :

اولاً : توزيع أرباح نقدية للمساهمين بواقع ١٠٪ اي مائة فلس للسهم الواحد وذلك عن السنة المنتهية في ١٩٨١/١٢/٣١ .

ثانياً : رفع رأس المال الى (٢٧,٦٠٠,٠٠٠) سبعة وعشرون مليون وستمائة الف دينار وذلك بتوزيع اسهم منحة مجانية تعادل ٢٠٪ من رأس المال اي بواقع سهم لكل خامس خمسة اسهم وذلك للمساهمين المقيدين بسجلات الشركة بتاريخ ١٩٨١/١٢/٣١ .

ثالثاً : استهلاك المباني التالية بالكامل :

١- مبنى لؤلؤة المرزوق عن دينار واحد .

٢- المبنى الواقع في المنطقة التجارية التاسعة والمؤجر من قبل وزارة العدل (مبنى المحاكم) عن دينار واحد .

٣- ثلاث مباني اخرى واقعة في منطقة السالمية عن دينار واحد .

رابعاً : أن يجري تنفيذ التوصيات المذكورة اعلاه بعد موافقة الجهات المختصة .

والله ولي التوفيق

مجلس الادارة

مشاركة عزاء

أسرة مدرسة الجهراء المتوسطة بنين

تشاطر الأستاذ / حسن عباس عبد المجيد

مدرس الرياضيات

أحزانه بوفاة المغفور لها والدته

أسكنها الله فسيح جناته وألهم ذويها الصبر والسلوان .

مسار الأمة «٣»

سياسة الانفاق العام ومبدأ الشورى

بقلم : ضياء أحمد عبد الملك الصالح

العودة الى كتاب الله وسنة رسوله هي الطريق الى استعادة أمتنا لحقوقها الضائعة ، والخلاص مما تعانيه من تعنت الاعداء واطماعهم .

واولى خطوات العودة الى الكتاب والسنة هي الابتعاد عن شبكة متاع العيش الذي نستمرئه .

واذا كنا قد تناولنا ذلك خلال الحلقتين الماضيتين من رسم « مسار الامة » نحو تحقيق اهدافها ، من خلال التركيز على النقاط الثلاث السابقة ، فاننا نتناول اليوم ابرز الجوانب العملية التي تحتاج ان تكون محور توجهنا في خطوات العودة ، تركيزا على النقطة الرابعة وهي ان على الامة الاعتراف بالحقوق والحريات ، وتوزيع الدخل حسب قواعد العدالة الاجتماعية .

وسياسة الانفاق العام ومبدأ الشورى يقتضيان ضرورة ارساء العدل في الاقتصاد القومي بالنسبة لجميع الفئات بتوزيع الثروة القومية توزيعا منصفا ووافيا لمختلف الافراد بالحق والقسطاس ، حيث يتساوى الاخذ بالعطاء وحتى لا يختل الكيل والوزن لاموال الناس وأن تصل لهم بميزان عادل .. وأن لا يكون التصرف بالاموال التي رزقنا الله اياها اعتباطا ، ولكي يكون الانفاق على اسس — حكمها الله — في هذا الرزق ، لان التصرف بلا علم في جزء من الانفاق يجعلنا في موقف المسؤولية ، والمساءلة من قبل الله سبحانه وتعالى وعندها توصف هذه العملية بالافتراء .

كما في قوله تعالى :

« وأوفوا الكيل ، ولا تكونوا من المخسرين ، وزنوا بالقسطاس المستقيم ، ولا تبخسوا الناس اشياءهم ، ولا تعثوا في الارض مفسدين » . (١٨٣ سورة الشعراء) .

كما أن على الافراد الاستقامة في الخلق والتمسك بخصاله كما درج عليه الاباء والاجداد .. وفي اتخاذ الدين سبيلا وعدم الابتعاد عن طريقه ، وما يحدث الان أن حالات كثيرة اهدر فيها الخلق وابتعد فيها الناس عن تحريم الحرام وتحليل الحلال وكان تصرفهم شيء عادي ، مستهترين بالقيم وبالحدود وبالاخلاق القويمة السليمة التي درجنا عليها وورثناها عن الاباء والاجداد اقتداء برسول الله صلى الله عليه وسلم . وما وصل الينا من اخلاق حميدة مشرفة .

— عدم تبذير الاموال في ما لا طائل خلفه او فائدة ترجى منه مثل المباني الفخمة المرتفعة ،وذلك لزوال هذه الاشياء بعد ذلك دون مصلحة في الدنيا او الاخرة .

— ومن ثم عدم التسلط والبطش وظلم الناس بتجبر وغلظة ، والضغط بدكتاتورية وصلف على حرياتهم الشخصية ، واستخدام العنف للتحكم في مصائرهم دون ما ارساه الله من احكام تقضي بمعاملتهم باحسان واشراكهم واستشارتهم في الامر، والشورى مبدأ شرعي عادل سنه الله نبراسا لكافة الناس حتى يساهموا في التوصية الذاتية بما يخدم احوال أوطانهم لبتحقق الخير وترسي المصلحة العامة ويتم اصلاح الاحوال لصالح الجميع متذكرين الكتاب المستبين واتخاذه دستورا في الحكم ، فلله وحده العزة جميعا .

« .. وتنحتون من الجبال بيوتا فارهين فاتقوا الله واطيعون ولا تطيعوا امر المسرفين الذين يفسدون في الارض ولا يصلحون » . (سورة الشعراء : ١٤٩ — ١٥٢) .

ويبين لنا الله عدم جدوى انفاق الاموال فيما لا فائدة منه بقوله : « اتبنون بكل ريع اية تعبثون وتتخذون مصانع لعلكم تخلدون واذا بطشتم بطشتم جبارين » . (سورة الشعراء ١٢٨ — ١٣٠) .

وارساء مبدأ الشورى هو استجابة لامر الله سبحانه وتعالى في قوله ..

« والذين استجابوا لربهم واقاموا الصلوة وامرهم شورى بينهم ومما رزقناهم ينفقون » (٣٨ الشورى).

— تعتبر سياسة الانفاق بموجب ما شرعه الله هي كل ما يعود بالفائدة والخير للفرد والمجتمع سواء على المستوى الفردي او على مستوى الامة للعناية بالمقربين من المحتاجين والمساكين وابناء السبيل.

« ان الذين يتلون كتاب الله واقاموا الصلاة وانفقوا مما رزقناهم سرا وعلانية يرجون تجارة لن تبور . ليوفيهم أجورهم ويزيدهم من فضله انه غفور شكور » .

(سورة فاطر : ٢٩ — ٣٠)

وقوله : فآت ذا القربى حقه والمسكين وابن السبيل ذلك خير للذين يريدون وجه الله واولئك هم المفلحون ٣٨ الروم .

و « أمنوا بالله ورسوله وانفقوا مما جعلكم مستخلفين فيه فالذين امنوا منكم وانفقوا لهم اجر كبير » ٧ الحديد .

ان الله يعطي الرزق لمن يشاء من عباده ولكنه الزم في الوقت نفسه من يرزقه رزقا وأمرا بان ينفق من ماله على من هم في حاجة .. كذلك تكون سياسة الانفاق على مستوى الامة موجهة لابناء السبيل من الاقارب والمحتاجين والذين لهم الاولوية في سياسة الانفاق والملزمون نحن بمؤازرتهم حاليا ومساعدتهم هم الفلسطينيون .

انه من الضروري ان نلتزم بفعل ذلك التزاما تاما يشمل مساندتهم خلال دفاعهم عن انفسهم في هذه الظروف التي يعيشونها . وسواء كان هذا الانفاق في ظرف حرب بمعنى الانفاق عليهم في وقت الشدائد ، او كان يسعنا ان نفعل ذلك قبل نشوب حرب ، وهذا عظيم على ان يستمر حتى انتهاء الحرب وبعدها .

ويجب أن تكون المساعدات كبيرة ومستمرة قدر التضحيات التي يقومون بها ، وواجبنا ان نكون انصارهم الذين يؤيدونهم حتى ينصرهم الله وينصرنا على عدونا .. فنحن اقرب الناس اليهم ، نحن سندهم واقرباؤهم فلا يجب التردد في الانفاق والوقوف معهم ومن ينفق سيعوضه الله ويخلفه ..

« .. واقرضوا الله قرضا حسنا وما تقدموا لانفسكم من خير تجدوه عند الله هو خيرا واعظم اجرا واستغفروا الله ان الله غفور رحيم ».

(٢٠ المزمل)

وبما ان الفلسطينيين الاقرب على مستوى الامن لذا فلهم ان يلجاوا لطلب العون من اقرب الناس اليهم من اخوانهم الذين اراد الله بحكمته ان يقفوا معهم في ازمتهم وان يحتملوا الانفاق على مطالبهم وهم في محنتهم ، فعلينا ان لا ننسى توجيه الاموال اليهم لانه ليس لهم من يرجعون اليه عندما تقفل الابواب في وجوههم سوى اخوانهم في الامة ولا ارض يلجاون اليها طلبا للاستقرار سوى أرض الامة .

« ثم اورثنا الكتاب الذين اصطفينا من عبادنا فمنهم ظالم لنفسه ومنهم مقتصد ومنهم سابق بالخيرات باذن الله وذلك هو الفضل الكبير ».

(٣٢ سورة فاطر) .

« ان تقرضوا الله قرضا حسنا يضاعفه لكم ويغفر لكم والله شكور حليم عالم الغيب والشهادة العزيز الحكيم » . (١٨ سورة التغابن) .

الله يريد منا بسط ايدينا والانفاق من اموالنا حتى تزداد البركة فيها .. وان لا تغرينا الحياة فننسمك بمتاع العيش وننسى واجباتنا الاساسية ومبادئنا القويمة لتحقيق رسالة الاسلام ...

« انما الحياة الدنيا لعب ولهو وان تؤمنوا وتتقوا يؤتكم اجوركم ولا يسالكم اموالكم ان يسالكموها فيحفكم تبخلوا ويخرج اضغانكم » .

(سورة محمد : ٣٦ — ٣٧)

« ومالكم لا تنفقوا في سبيل الله ، ولله ميراث السموات والارض ... » . (سورة الحديد) .

ان ما انزله الله في كتابه حق .. يقول الله تعالى :

« واذا يتلى عليهم قالوا آمنا به انه الحق من ربنا انا كنا من قبله مسلمين اولئك يؤتون اجرهم مرتين بما صبروا ويدرؤن بالحسنة السيئة ومما رزقناهم ينفقون » . (سورة القصص : ٥٣ — ٥٤) .

والخلاصة ان الاخذ بايدي الضعفاء والمساكين وانتشال المحرومين ومن شاء الله أن يمتحن بهم اصحاب القلوب المؤمنة الرحيمة ليبتليها في رفاهها وضيقها واجب يحتم الانفاق على المقربين وعدم الحرص في ذلك وايضا سياسة الانفاق العام التي تمنح كل فرد نصيبه فيما رزق الله وتقسيم الاموال بالعدل وتحقيق خير الانسانية هو ما يجب ان تسير عليه الامة ..

« ضرب الله مثلا عبدا مملوكا لا يقدر على شيء ومن رزقناه منا رزقا حسنا فهو ينفق منه سرا وجهرا هل يستوون الحمد لله بل اكثرهم لا يعلمون » (٧٥ سورة النحل) .

ان المسؤولية تقع على عاتق من ارشدهم ربهم — عن طريق كتابه — لارساء الحق والعدل وتطبيق سياسة الانفاق كما رسمها لهم وليدعموا علاقات المحبة والمودة بينهم وبين غيرهم من سائر الدول لنشر الخير والسلام ولتتبارك اعمالهم ليشيعوا الراحة والطمانينة والامل في العالم عن طريق هذا الكتاب العظيم الذي أوضح لهم سياسة كل المعاملات .

يقول الله تعالى :

« هو الذي جعلكم خلائف في الارض فمن كفر فعليه كفره ولا يزيد الكافرين كفرهم عند ربهم الا مقتا ولا يزيد الكافرين كفرهم الا خسارا » (٥٠ سورة الانبياء) .

« وهذا ذكر مبارك انزلناه افانتم له منكرون » (٥٠ سورة الانبياء)

((يتبع))

اليوم انتخابات جمعية الخريجين

● فيصل الحجي رئيس الجمعية يتحدث في الاجتماع

● جانب من اعضاء الجمعية العمومية للجمعية .

عقدت الجمعية العمومية لجمعية الخريجين اجتماعا في السابعة من مساء أمس للاطلاع على التقريرين الاداري والمالي ، وكان اجتماع مماثل قد عقد في الاسبوع الماضي ، لكنه تاجل نظرا لعدم اكتمال النصاب القانوني .

وقد بدئت الجلسة التي حضرها ممثل لوزارة الشؤون الاجتماعية والعمل بكلمة لرئيس مجلس ادارة الجمعية فيصل الحجي .

وقد حضر الجلسة ٥٣ عضوا وتم خلالها اقرار التقريرين الاداري والمالي دون مناقشة ، وأعلن رئيس مجلس ادارة الجمعية في ختام الجلسة أن الانتخابات ستجرى فيما بين الرابعة والتاسعة من مساء اليوم .

اليوم الثاني للدورة التثقيفية للمعلم الفلسطيني

يحيى يخلف يطالب بدعم الدور النقابي للاتحادات الشعبية الفلسطينية

ضمن الدورة التثقيفية التي يقيمها الاتحاد العام للمعلمين الفلسطينيين — فرع الكويت ، تحدث السيد يحيى يخلف الامين العام لاتحاد الكتاب والصحافيين الفلسطينيين مساء امس الاول حول تجربة الاتحاد .

كما تناول بالعرض دور النقابات الفلسطينية وظروف تاسيسها واهميتها في اعادة التماسك للشخصية الوطنية الفلسطينية وتثبيت هويتها السياسية.

كما تحدث عن بدايات اتحاد الكتاب والصحافيين الفلسطينيين حيث انعقد المؤتمر التاسيسي لاتحاد الادباء الفلسطينيين عام ١٩٦٦ وانتخب خيري حماد امينا عاما . ثم تحدث عن ظروف تاسيس الاتحاد العام للكتاب والصحافيين الفلسطينيين عام ١٩٧٢، حيث ساهم في تاسيسه كمال ناصر وغسان كنفاني وماجد ابو شرار وغيرهم .

وبعد ذلك تطرق الى النظام الداخلي للاتحاد ونشاطاته الثقافية المتنوعة ، وعدد منها « مجلة الكرمل »ومشروع احياء التراث الادبي الفلسطيني الذي نفد منه الجزء الاول .

ثم بين دور الاتحادات الشعبية وضرورة ان يكون لها بالاضافة الى الدور السياسي دور ثقافي يحقق القضايا الخاصة بالاعضاء ، ويطالب بحقوقهم ويعمل على حمايتهم من الفصل او الاعتقال او الملاحقة او الابعاد .

كما طالب بضرورة انشاء صندوق ضمان لاعضاء الاتحادات ذات الطبيعة المهنية .

المنظمة تكرم المشاركين بالاسبوع الثقافي الفلسطيني

تكريما للوفود المشاركة في الاسبوع الثقافي الفلسطيني ، اقامت منظمة التحرير الفلسطينية ظهر أمس حفل غداء تكريميا ، حضره أمين عام المجلس الوطني للثقافة والفنون والاداب السيد احمد مشاري العدواني والدكتور خليفة الوقيان الامين العام المساعد للمجلس ، وعدد من اركان المجلس .

كما حضره من الجانب الفلسطيني السيد سليم الزعنون عضو اللجنة المركزية لحركة فتح ، نائب رئيس المجلس الوطني ، وعوني بطاش مدير مكتب المنظمة بالكويت ، وعدد من رؤساء الاتحادات الشعبية وممثلي فصائل المقاومة بالكويت ، وجمع من رجال الاعلام والصحافيين .

اطلاق اسم المرحوم عبد اللطيف الشملان على مدرسة بالجهراء

قررت وزارة التربية اطلاق اسم المرحوم عبد اللطيف سعد الشملان على مدرسة متوسطة للبنين في منطقة الجهراء ، وذلك تخليدا لذكراه، وتقديرا لجهوده الطويلة في خدمة الكويت .

يسرق جواز سفر زميله للعمل به باحدى الشركات !

قضت المحكمة بحبس «علي» لمدة اربعة اشهر ، وغرامة خمسين دينارا لسرقته جواز سفر زميله من داخل الغرفة التي يقطنان فيها ، ولانه دخل البلاد خلسة وبصورة غير مشروعة .

وكان المجني عليه ويدعى «بارود» قد ابلغ بان زميله المتهم قد سرق جواز سفره للعمل به لدى احدى الشركات.

وعند ضبط المتهم وسؤاله اعترف وقال انه سرق جواز سفر زميله للعمل به ، لانه يحمل اقامة صالحة، كما اعترف بانه قد دخل البلاد منذ سنة تقريبا .

وامام المحكمة اعترف ايضا بما هو منسوب اليه . ورات المحكمة ان المتهمين المسندتين الى المتهم قام الدليل الكافي على صحة نسبتهما اليه على وجه قاطع من شهادة المجني عليه التي اطمانت اليها المحكمة ، ومن اعتراف المتهم بحق نفسه من انه قد سرق جواز سفر زميله في السكن للعمل به ، وانه دخل البلاد خلسة، ولذلك قضت المحكمة برئاسة القاضي محمد ابراهيم بو هندي ، وبحضور الاستاذ فرنسيس عياد ممثل الادعاء العام ، والسيد نزار محمد حسين سكرتير المحكمة بحبس المتهم اربعة اشهر مع الشغل والنفاذ عن التهمة الاولى ، وبتغريمه خمسين دينارا عن التهمة الثانية ، وامرت بابعاده عن البلاد بعد الانتهاء من تنفيذ العقوبة .

الحبس شهرين لمتهم بالسكر

حكمت محكمة الجنح على شخص يدعى « علي » بالحبس لمدة شهرين مع الشغل والنفاذ والابعاد ، بعد ان ضبط امام السينما وهو في حالة سكر بين .

وقد اعترف بذلك ، واكد التقرير الطبي ان حالته كانت تتصف بفقدان السيطرة على الاقوال والافعال ، وعدم التوازن الجسماني .

اصابه بحجر فغرمته المحكمة خمسين دينارا

غرمت المحكمة المدعو مصطفى مبلغ خمسين دينارا لاصابته حماد بحجر في ركبته ، وكان المتهم قد اعتقد خطأ ان المجني عليه قد دق جرس بابمنزله بقصد ازعاجه ، فقام بقذفه بحجر هو ومجموعة من الصغار . وقال للمحكمة التي لم تعفه من المسؤولية ان ذلك كان بقصد تخويفه ، وانه لم يقصد اصابته .

حياكم الله

سامحني يالقبقب حسبتك فريالة !

الاحظت ان بعض الناس «الفخاكه» منهم فقط لا غير قاعدين يعاملون اللي يشتغلون في محطات البنزين معاملة تنقصها اللياقة والذوق والادب .. تشوف واحدهم يصفط سيارته و « يطاول » عامل المحطة مفتاح الناكي ويامر عليه في « نفس شينه » ويقول : خلصني صب بنزين انا مستعجل وكانه خادم في بيت ابوه ! .. وفوق هذا كله يعطيه عشرة دنانير عشان ياخذ حسابه ويرجع عليه الباقي .

وهو قاعد « متسمت » وراء سكان سيارته يقرأ الجريدة او يكسر « بنك » او ما عنده شغل غير « الشخشخة » على الناس .وعندما يرد له الباقي يستكثر عليه حتى كلمة شكرا !

انت .. يا اخ ترى هذا غير صحيح ، والكلمة الطيبة ما تكلف شيء ، والمفروض انك تعامل الناس مثل ما تحب انهم يعاملونك .. مفهوم .

« ناصر الورع »

مخططات لمستحقي بيوت ضاحية صباح السالم

اعلن رئيس قسم العلاقات العامة في الهيئة العامة للاسكان السيد عبداللطيف البحر انه خدمة للمواطنين الذين خصصت لهم بيوت في منطقة ضاحية صباح السالم للدخل المحدود « القطاع رقم ٦ » فان الهيئة قامت بطبع مخططات لارقام القسائم ونوع النماذج بهذا القطاع وذلك اسهاما منها في تسهيل طريقة الاختيار .

وقال ان على الراغبين في الحصول على هذه المخططات مراجعة قسم العلاقات العامة مصطحبين معهم قرار التخصيص .

شركة مقاولات كويتية كبرى
تطلب مهندسين للعمل بدول الخليج في الوظائف التالية :
١. مديري تنفيذ
الشروط : بكالوريوس في الهندسة المدنية * خبرة في تنفيذ مشروعات مباني أو طرق أو جسور لا تقل عن عشرة سنوات - قام بإدارة عدد من المشاريع الكبرى في نفس الوقت لمدة لا تقل عن خمسة سنوات * خبرة في العمل بمنطقة الخليج * إجادة اللغة الإنجليزية .
٢. مديري دراسات
الشروط : بكالوريوس في الهندسة المدنية * خبرة في أعمال التنفيذ مدة لا تقل عن خمسة سنوات * خبرة في أعمال المقايسات والتسعير لأعمال المباني أو الطرق أو الجسور مدة لا تقل عن خمسة سنوات أخرى * خبرة في العمل بمنطقة الخليج * إجادة اللغة الإنجليزية .
ترسل الطلبات على العنوان التالي :
دولة الكويت - ص.ب ٢٧٧١ الصفاة
مصحوبا بالبيانات التالية * ملخص عن الخبرات مصحوبة بالشهادات الدالة على ذلك * صورة من شهادة * بيان الحالة الاجتماعية * الإستعداد للعمل في أي من دول الخليج .

دعوة
الاخوات والاخوة اعضاء جمعية الخريجين
تتشرف بدعوتكم للمشاركة في انتخابات جمعية
الخريجين التي ستجري اليوم الثلاثاء ١٩٨١
في الفترة من الساعة الرابعة وحتى السابعة مساء
عبدالله سعود النفيسي
عبدالله عبدالرحمن الطويل
عبدالكريم ناصر السعيد
فيصل عبدالله المشعان
محمد عبدالمحسن الصايغ

طلاب المقررات يطالبون بدورة صيفية

نحن طلاب ثانوية صباح السالم « نظام المقررات » ممن بدأنا الدراسة منذ تطبيق هذا النظام لاول مرة عام ١٩٧٨ ، والمفروض ان ننهي مرحلتنا الثانوية هذا العام . لكن .. سينتهي عامنا الرابع دون ان يتخرج عدد كبير منا ، وذلك لعدم انتهاء دراستهم للمقررات المطلوبة بسبب الرسوب او الانسحاب من دراسة بعض المواد في سنوات سابقة .

وحتى لا يتاخر موعد تخرجنا نرجو من المسؤولين في وزارة التربية السماح لنا بدراسة « كورس » صيفي حتى ننتهي من باقي الوحدات المطلوبة ، ولا نضطر الى الانتظار للعام الدراسي المقبل .

كما أن تطبيق مثل هذه الفكرة كفيل بتحسين معدلات النجاح ، مما يساعد على انجاح نظام المقررات .

عن طلاب ٧٨
عدنان الراشد النجادة

مدرسة اللغة الفرنسية تصر على الشرح .. بالفرنسية !

نحن طالبات الصف الرابع الادبي بمدرسة التفوق ، لا نكاد نفهم شيئا من مدرسة اللغة الفرنسية رغم انها تتميز بجودة فهمها وحسن نطقها لهذه اللغة ، والسبب انها ترفض استخدام اللغة العربية خلال الحصة مما يجعل استيعابنا لشرحها الفرنسي في اضيق الحدود .

وقد رفعنا شكوانا لادارة المدرسة ، فلم يلتفت الى الشكوى، فضلا عن انه تم فصل اغلب طالبات الصف الرابع ادبي لمدة ثلاثة ايام لاستمرارهن في الشكوى .

لذلك نرجو من المسؤولين في وزارة التربية العمل على ايجاد حل لهذه المشكلة التي تتهدد مستقبلنا .

طالبات الصف الرابع ادبي مدرسة التفوق

« فينيسيا » جديدة في الكويت تفصل بين أبنيتها .. مياه المجاري !

قبل ايام انعقد في الكويت مؤتمر دور البلديات في حماية البيئة ، وعلى حد علمنا تم رصد حوالي ربع مليون دينار لتغطية تكاليف هذا المؤتمر ، وقد اسفر المؤتمر عن توصيات رائعة ، مكتوبة بعبارات منمقة يحسد عليها المؤتمرون .

وكالعادة عرضت بلدية الكويت على المؤتمرين صورا مشرقة لدورها في حماية بيئة مدينتنا الجميلة ويتمثل هذا الدور في الاشجار والحدائق وتنظيم الطرق وغيرها ، ورتبت للوفود المشاركة زيارات ميدانية « لهينات » من مناطق المدينة فابدوا اعجابهم بما شاهدوه .

لكننا نذكر البلدية بانها نسيت او تناست دورها في مناطق عديدة لا مجال لذكرها ، لكننا نشير فقط الى منطقتنا التي اصبحت « فينيسيا » التي تفصل بين ابنيتها مياه المجاري وليس مياه البحر .. نعم فمنذ اكثر من شهرين ومياه المجاري تعبث في شوارع خيطان الجديدة ، والبلدية نسيت « دورها » بسبب انشغالها بمؤتمر « دور » البلديات في حماية البيئة .

ومن زاوية العلم بالشيء ولا الجهل به ، فاننا نحيط البلدية علما ، ومعها الجهات المعنية « بالهندسة الصحية » القسم المستحدث بوزارة الاشغال بعنوان هذه « الظاهرة » ، فهي تقع امام ثانوية ام العلاء الانصارية للبنات في خيطان الجديدة ، قرب المرور ، مقابل محطة التحويل الفرعية رقم « ٦٠ » .

سكان « فينيسيا » الكويت

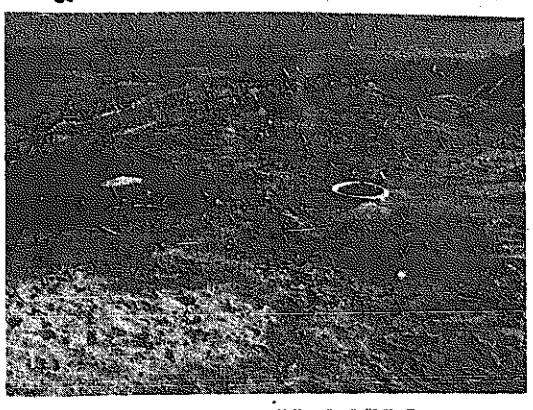

● لقطة قريبة « للينابيع » !

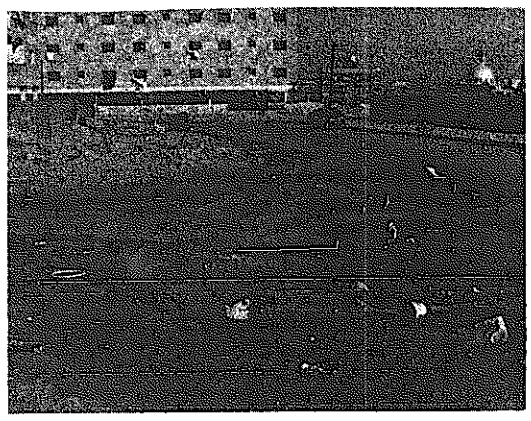

● احد شوارع « فينيسيا » الجديدة!

الدارسات في الثانوي المسائي يطالبن بامتحانات مسائية

بعد بادرة سمو امير البلاد بشأن التعليم ، راودتنا الامال نحن الدارسات في الثانوي المسائي ان نستكمل المرحلة الثانوية .

لكن ظروفنا كربات بيوت تجعل فترة الامتحانات مشكلة حقيقية لنا لاستحالة القدرة على ترك الاطفال وحدهم في المنزل خلال ايام الامتحان .

لذلك نقترح أن تساعدنا وزارة التربية في التغلب على هذا الاشكال بجعل امتحانات اخر العام بالنسبة لنا مسائية .

دراسات الثانوي المسائي

استمارة القيادة للخريجين ضرورة تحتاج الى سرعة البت

تقدم عضو مجلس الامة النائب فيصل الدويش منذ نحو شهر باقتراح للمجلس يتعلق بمطالبة ادارة المرور ان تفتح باب استمارات القيادة للطلاب من ابناء البادية الذين انهوا المرحلة الثانوية او الجامعية لان الاستمارات موقوفة منذ فترة طويلة . وحتى الان لم نعرف نتيجة هذا الاقتراح رغم اننا تابعنا في الصحف انباء اجتماع لجنة نيابية بهذا الخصوص .

المسالة مهمة وتحتاج الى البت فيها لانها تشكل ازمة حقيقية لقطاع كبير من الطلاب .

فهد دباس ابراهيم المطيري

منطقة منسية في كل شيء

نحن سكان الشعبيات القديمة بالجهراء تواجهنا عديد من المشاكل المزمنة مثل : رائحة المجاري التي تنغص علينا عيشنا صباحا ومساء ، وتتهدد صحتنا وصحة اطفالنا على الدوام .

كما أن الشوارع بلا نظافة ، ولا انارة ، ولا أرقام ، ولا حتى لوحات تحمل اسم الشارع ، او رقم القطعة .

هذا فضلا عما يحدث لنا في موسم الامطار حيث تتسرب المياه من الاسقف ، وتمتلىء الطرقات بالماء الذي يظل دون تصريف حتى يجف . هذه المنطقة المنسية في حاجة الى بعض الرعاية .

عن سكان الشعبيات القديمة
مرعيد ، محمد العنزي
سعود الشمري

خلجة

● كما يتماثل النعلان لونا وقياسا ، ينبغي ان يتماثل الزوجان روحا وفكرا .. هذا اذا اريد لحياتهما الزوجية ان تستمر !

د. نبيه حبيب الاحمدي

لبنان

لبنان يا نغمة وتر حساس
الارز فوق جبالك تجلى
تاجك مرصع من حبوب الماس
نبراس شارق على الدنى كلى
فيك الوفا موجود والاخلاص
مشعال فوق الكون يتعلى
بابك فتحتو لجميع الناس
وكل المشاكل عندك تحلا
صاروا بارضك يحفرو متراس
تيشوهوا جنة صنع الله
وبدل السفير عم يبعثوا قناص
من قبل دولة كفر عحلى
وروح البريئة بكبسة الكباس
تيتم طفالن وايدن تشلا
ودم الضحية بينسكب بالكاس
حتى الجريمة عم نستغلى
والشيخ لما ترتل الاجراس
عالحزن داخل غرفتو صلى
ما عاد فينا نقاوم الاوغاد
حلى القيامة تبتدي حلى

محمود حلاوي

اللغة المفقودة بيننا وبين العالم

انه لمن المؤسف حقا ان تتوالى علينا الهزائم السياسية بعد العسكرية على يد العدو الاسرائيلي ونحن نفوقه عددا وعدة ، وكيف نفسر ظاهرة العجز السياسي في اقناع العالم بعدالة قضيتنا كيف نفسر تراجع او نكوص بعض زعماء الدول الاجنبية الذين ابدوا تفهما للحقوق العربية قبل وصولهم الى السلطة في بلدانهم ، ولكنهم بعد ان يصلوا الى الحكم يبدون اسفهم على ما بدر منهم تجاه اسرائيل وكانهم اقدموا على جريمة استحقوا عليها غضب الله ، هذه الظاهرة لمسناها في تصرف العديد من الزعماء الذين وعدوا بتحسين علاقاتهم مع الدول العربية من خلال الاعتراف بحقوقها المشروعة ، وليس الرئيس ميتيران اولهم ولن يكون الاخير ، ونحن لا نتحدث عن الذين اطلقوا الشعارات المؤيدة لاسرائيل قبل الانتخابات ، فربما كان هدفهم الحصول على الفوز . ولكننا نتحدث عن الذين ابدوا تفهما للقضية الفلسطينية قبل الانتخابات ثم تراجعوا بعد الفوز . هذه الظاهرة تستحق البحث ، ما هي الاسباب ؟ البعض يصر على ان اللوبي الصهيوني الذي يتحكم في سياسات هذه الدول هو السبب . وحتى لو فرضنا جدلا هذا الادعاء . ما هي اسلحة هذا اللوبي التي استطاع من خلالها السيطرة على دول ذات سيادة ؟ المال ؟ السنا اكثر منهم مالا ؟ حاجة هذه الدول الى تبادل المصالح مع اسرائيل ؟.. السنا اكثر مجالا لتبادل المصالح من اسرائيل ؟ الحقيقة ليست في هذه الاسباب مجتمعة ، وانما هناك سبب واحد فقط ، وهو ان اسرائيل دولة واحدة وتخاطب العالم بلسان واحد . بينما نحن «كانا الله شر العين» اثنتان وعشرون دولة كل واحدة منا تخاطب العالم بلسان مختلف عن شقيقتها . وما ان يبدأ المبعوث الدولي زيارته للدول العربية ويصل آخر محطة حتى يكون قد نسي ما سمعه في اول دولة، ثم يعود وهو لا يتذكر الا كلمة واحدة قالتها اسرائيل ، الامن والسلام والتباكي على المستقبل المجهول وكانها المسكينة التي لولا العناية الربانية ما بقيت ساعة واحدة . بينما العكس هو الصحيح .

املنا ان تكون للعرب كلمة واحدة يخاطبون بها العالم ،حتى يدرك ماذا يريدون . غير هذا لا فائدة منه حتى لو وصل عدد دولنا الى اربعين دولة .

نايف مشعان العتيبي

ردود خاصة

❋ وحيد

● **مهند سلطان :**
« وحيدا في السماء » محاولة جيدة الصور وان كانت تحتاج الى عناية اكبر باختيار المفردات وسلامة الاوزان .

❋ ضائعة

● **أحمد نصار :**
الكلمة « الضائعة » التي تضع يدك فيها على اسلوب التنافس المطلوب ، تؤكد ان اصحاب « النظر » بخير ،وان الحقيقة ليست ضائعة ... دائما .

❋ موعد

● **اياد الزربا :**
رسالتك التي تشكو فيها من تاخر الموعد المحدد من قبل المستشفى لاستقبالك، تحتاج الى بعض الايضاحات حول الحالة التي دعتك الى محاولة دخول المستشفى .

❋ زينة وشينة

● **شاب مسكين :**
حقيقة و « على رايك » الفتاة المتدينة زينة ، والاخرى شينه ، لكن .. هل معنى أن تتوصل الى هذه الحقيقة ان تصبح « شاب مسكين » ام ماذا ؟

❋ الصفر

● **نكوبي أبو هاشم :**
الشباب الذين يخفون رقم الصفر « اليمين » على لوحة ارقام سياراتهم لتبدو «النمرة» اصفر على سبيل الوجاهة.. يثبتون أن عقولهم « اصفر » من اللازم .

لكل من الشاي السيلاني قصة

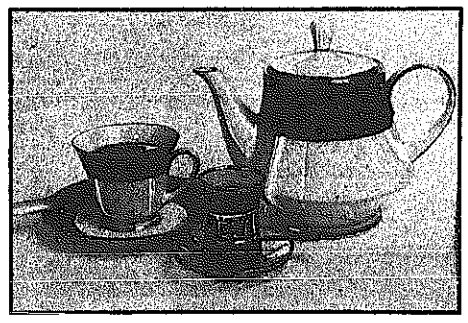

وراء كل قصة تقليد عظيم لإرضاء الذواقة في العالم كله . وكما تجد الشاي السيلاني الممتاز متوفر في عبوات مختلفة وفي أكياس وفي صناديق وفي علب مثل شاي الوزة وشايلانك وشاي عبير وشاي النيس ، شاي السيفين
شاي سلطان ، شاي الاسد ، شاي ليبتون دومنة
هذه هي انواع الشاي النقي الفاخر المصنوع من مزيج كامل الجودة من الشاي السيلاني الذي لا يضاهيه في النكهة والمذاق أي شاي آخر ..
انتقي الآن ما يلائم ذوقك من هذه الأصناف واستمتع بأرقى أنواع الشاي في العالم .

فقط أفضل أنواع الشاي في العالم تحمل علامتنا ..

FF7 2330

د. فايزة الخرافي .. مدرسة الكيمياء بكلية العلوم :

الكيمياء متغلغلة في مختلف شؤون حياتنا .. حتى الضحك والبكاء

● اللغة الانكليزية .. أهم مشكلات الطلاب عند بدء الدراسة

● بيننا وبين الطلاب قدر كبير من الثقة والاحترام المتبادلين

كتب هادي الشمري :

اكدت د. فايزة الخرافي مدرسة الكيمياء الفيزيائية ، بكلية العلوم ، جامعة الكويت دور « الكيمياء » في حياتنا كأفراد ، فقالت أنه لا يوجد أمر ، لا تلعب فيه الكيمياء دورا اساسيا ، سواء في الغذاء ، والكساء ، والمرض ، والدواء وحتى الضحك والبكاء.

وتناولت خلال لقاء معها ، المشكلات التي يعاني منها قسم الكيمياء ، فقالت ان الكيمياء علم ، يهتم بتركيب المادة ، والتغيرات التي تطرأ عليها، والمادة توجد في اي شكل وحجم ولون ، وقد تكون صلبة او سائلة او غازية . والكيمياء تعرفنا على اصغر جزء في المادة ، وكيف يمكن فصل المواد وتنقيتها ، وكيف يمكن تحويل المواد الى مركبات جديدة، وتهتم الكيمياء كذلك بالطاقة ،التي تنبعث او تنطلق عند اجراء التفاعل الكيميائي ، والكيمياء علم تجريبي يهتم باجراء التفاعل الكيميائي ، ودراسة نتائجه ، ومن ثم تحديد التفسير النظري لهذه التفاعلات .

دور الكيمياء

في بداية حديثها ، تناولت د. فايزة الخرافي بالتعريف ، الكيمياء كعلم ، فقالت ان الكيمياء علم ، يهتم بتركيب المادة ، والتغيرات التي تطرأ عليها، والمادة توجد في اي شكل وحجم ولون ، وقد تكون صلبة او سائلة او غازية . والكيمياء تعرفنا على اصغر جزء في المادة ، وكيف يمكن فصل المواد وتنقيتها ، وكيف يمكن تحويل المواد الى مركبات جديدة، وتهتم الكيمياء كذلك بالطاقة ،التي تنبعث او تنطلق عند اجراء التفاعل الكيميائي ، والكيمياء علم تجريبي يهتم باجراء التفاعل الكيميائي ، ودراسة نتائجه ، ومن ثم تحديد التفسير النظري لهذه التفاعلات .

اما عن اقسام الكيمياء فهي كثيرة ومتعددة ، وذلك نظرا لاتساع مجال المعرفة في هذا العلم ، فهناك الهندسة الكيميائية ، والتي تهتم بالنواحي التطبيقية ، والكيمياء الحيوية التي تهتم اساسا بكيمياء الخلايا الحية ، والكيمياء العضوية التي تعالج بشكل اساسي كيمياء مركبات الكربون ، والكيمياء غير العضوية، التي تهتم بدراسة باقي العناصر الكيميائية ، والكيمياء التحليلية والتي تستخدم احدث التقنيات في اجراء الدراسات التحليلية المختلفة ، وهناك الكيمياء الفيزيائية ، والتي تشتمل على دراسة الكيمياء الحرارية والحركية والكهربية ، وكيمياء السطوح وغيرها كثير .

اما عن مجالات التطبيق للكيمياء فقالت الدكتورة فايزة ان بامكاننا القول اننا لا نعرف امرا من امور حياتنا، لا تلعب فيه الكيمياء دورا اساسيا. وذلك ان الغذاء والكساء والمرض والدواء والضحك والبكاء ، كلها نتاج لتفاعلات كيميائية ، واذا نظرنا حولنا فنجد ان الكيمياء تطل علينا من خلال كل ما يحيط بنا ، فهي في السيارة والطائرة والباخرة ومصادر الطاقة الاساسية ، وهي العامل الحاسم في أوقات السلم والحرب.

حلول للمشاكل

وردا على سؤال حول مشكلات قسم الكيمياء قالت الدكتورة فايزة:

— المشاكل التي تواجهنا هي جزء من مشاكل الكلية والجامعة ،وتتلخص في السعة المكانية ، ونوعية القاعات الدراسية ، ومشاكل الفنيين العاملين بقسمنا ، واقسام الكلية المختلفة ، بالاضافة الى مشاكل صيانة الاجهزة العلمية المعقدة ، اما عن حلول هذه المشاكل ، فهي مطروحة من قبل اقسام الكلية المختلفة ، وهي موضع الدراسة .

اما عن رايها ، في المشكلات التي يواجهها الطلاب ، خاصة في كلية العلوم ، قالت :

— اعتقد ان احدى المشاكل التي يواجهها الطالب عند بدء دراسته ، هي مشكلة اللغة ، اذ ان التدريس يكون باللغة الانكليزية ، ولعلاج هذه المشكلة ، فهناك وحدة اللغة الانكليزية بكلية العلوم ، والتي تهتم برفع مستوى الطالب في اللغة الانكليزية، ولا اعتقد ان هناك مشاكل رئيسية تواجه طلبتنا ، ولكني اود ان اقول ان الدراسات العلمية ، هي دراسات تحتاج للكثير من العمل والجهد والرغبة الصادقة في مثل هذه الدراسة . واذا توفرت هذه الامور عند الطالب ، فاني ارى ان ما سيواجهه من مشاكل ، سوف يكون بالامكان حله والتغلب عليه .

وعن رايها في طلبة القسم ،قالت:

— لا اعتقد ان طلبة القسم ، هم من نوعية مختلفة عن طلبة كلية العلوم ، او طلبة الكليات الاخرى، وطلبتنا بشكل عام منتظمون في دراستهم النظرية والعملية ، وبيننا وبينهم قدر كبير من الثقة المتبادلة والاحترام .

واضافت : هناك نوعان من الطلبة الذين يدرسون الكيمياء ، النوع الاول هم الطلبة الذين ينتمون لكليات غير كلية العلوم ، مثل طلبة الطب والهندسة ، او طلبة الاقسام الاخرى بكلية العلوم ، وهؤلاء يدرسون مقررين او اكثر في الكيمياء ، حسب برنامجهم الدراسي . ويتراوح عددهم بين ٧٠٠—٨٠٠ طالب سنويا. اما النوع الثاني فهم الطلبة المتخصصون في الكيمياء ، ويبلغ عدد هؤلاء في مراحل الدراسة المختلفة حوالي ١٩٩ طالبا ، ونحن نعتقد بان الاعداد تعكس حجم الخدمات التي يؤديها القسم لطلبة الجامعة في اقسامهم المختلفة ، ولا يخفى ان قسمنا هو احد اكبر اقسام كلية العلوم .

مشروع بحث

وتناولت د. فايزة الخرافي النشاط البحثي ، في القسم ، عبر ردها على سؤال حول مدى توفر مجالات البحث العلمي أمام الطلاب ،فقالت:

— يقوم القسم بتشجيع طلبته لاجراء البحوث ، وذلك بتوفير مقرر دراسي ، يسمى « مشروع بحث » ويستطيع الطالب المستوفي للشروط اللازمة التسجيل فيه ، اما بعد التخرج فيستطيع طالب الكيمياء الالتحاق ببرنامج الدراسات العليا بالقسم ، للحصول على درجة الماجستير بالدراسة والبحث .وقسمنا هو احد ثلاثة اقسام في الجامعة تقدم هذا البرنامج منذ ثلاث سنوات.

اما عن البحث العلمي بالقسم ، فيمكن القول بان برامج الابحاث تسير بنشاط كبير . اذ ان هناك حوالي اربعة عشر مشروعا للابحاث ،يشرف عليها اعضاء هيئة التدريس بالقسم، ويساعدهم فيها مساعدون علميون ، على درجة جيدة من الكفاءة ، وبالاضافة لذلك ، فهناك عدد من اعضاء هيئة التدريس ، يساهمون بمشاريع ابحاث في معهد الكويت للابحاث العلمية .

وحول التعاون ، مع الجمعية الكيميائية ، قالت د. فايزة :

— نحن مستعدون دائما ، لاقصى درجات التعاون ، مع الجمعية الكيميائية ، في كل ما يمكن ان يخدم طلبتنا ، ويساعدهم في حل مشاكلهم وتوفير افضل الظروف الدراسية لهم .

وفي ختام اللقاء بها ، قالت :

— اذا كان لي ان اوجه كلمة اخيرة ، فاني اود ان اوضح ، اننا امام تحد حضاري كبير ، وان سلاحنا في هذه المعركة هو العلم ، لذا فاني ادعو طلبتنا ، لبذل اقصى قدر من الجهد والطاقة للدراسة والتحصيل حتى يتمكنوا مستقبلا من تحقيق الامال والطموحات . واود ان انصحهم كذلك باقامة اكبر قدر ممكن من العلاقة بينهم وبين اساتذتهم ومرشديهم ، والرجوع اليهم في كل ما يصادفهم من مشاكل وصعوبات.

د. الخرافي في سطور

● د. فايزة محمد الخرافي ،مدرسة الكيمياء الفيزيائية بكلية العلوم ، جامعة الكويت .

● حصلت على بكالوريوس العلوم عام ١٩٦٧ ، والماجستير عام ١٩٧٢ ، والدكتوراه عام ١٩٧٩ .

● عينت معيدة بقسم الكيمياء عام ١٩٦٧ حتى ١٩٧٥ ، حيث حصلت على الدكتوراه ، وعينت مدرسة بالقسم نفسه .

● أجرت العديد من الابحاث العلمية ، في مجال اختصاصها .

وهناك عدة ابحاث اخرى لا تزال قيد الانجاز .

بأقلامهم

استقلالية الاتحاد مطلب طلابي

ان ممارسة الطالب الفلسطيني لحقه الطبيعي في الانتخاب ، يجب ان تبقى بعيدة كل البعد عن التأثيرات الخارجية . ونحن في القائمة الوطنية المستقلة ، ندرك هذه الحقيقة ، لان الممارسة الحقيقية للانتخابات بحد ذاتها ، يجب ان تجرى بصورة ديمقراطية بحتة ، وهذا لن يتحقق اساسا الا من خلال قناعة الطالب نفسه ، بالممثل الحقيقي الذي يعتمد عليه في النهوض باتحادنا .

هذه العملية الانتخابية يجب ان تتم ايضا ، وفق مبدأ اختيار الاصلح والاقدر ، على قيادة الاتحاد وتحقيق اهدافه .

ان استقلالية الاتحاد باتت تشكل المطلب الاساسي لكل طالب فلسطيني واع ومدرك لابعاد الاهداف التي انشىء من اجلها اتحادنا المناضل .

فالوعي السياسي والنقابي ،اصبح يصب في النهاية بالاستقلالية ، فلا يمكن ان يكون الطالب على درجة من الوعي النقابي والسياسي ، وهو لا يزال يتاثر بشكل كبير بتوجيهات خارجية ، ليس لها شأن من قريب او بعيد باتحادنا . وبالتالي فان درجة الوعي اصبحت تحمل في مجملها العام معنى الاستقلالية . انها تضع الاتحاد في مستوى التمثيل الحقيقي للقاعدة الطلابية الفلسطينية ، وهي رفض للتبعية والاحتواء ، كشعارين يمارسان حقيقة ، وليس للتباهي .

والانتخابات تعبير عن شعور بالمسؤولية تجاه مصير الاتحاد العام لطلبة فلسطين . وبناء الاتحاد لا يتم الا وفق مبدأ ديمقراطي ، تشترك القواعد الطلابية الفلسطينية في صنع قراراته . واستقلالية الاتحاد هي الضمان الاساسي للنهوض به ، والتصدي للمحاولات الانشقاقية .

حسني فرح
جامعة الكويت

ثلاث قوائم تتنافس غداً في انتخابات اتحاد طلبة فلسطين

تحت شعار « ان الشعب الفلسطيني هو مقرر مصيره » تعقد الجمعية العمومية للاتحاد العام لطلبة فلسطين دورتها العاشرة في الثانية من ظهر اليوم .

يناقش الاجتماع الذي سيعقد في المدرج ١٠١ بكلية العلوم بالخالدية التقريرين الادبي والمالي ، والتقرير السياسي .

الهيئة الادارية للاتحاد سوف تقدم استقالتها في اجتماع اليوم ، تمهيدا للانتخابات التي ستجرى الساعة الثامنة صباح غد ، لاختيار هيئة ادارية جديدة للمرحلة المقبلة وذلك بالمدرج نفسه .

هذا وستجرى غدا ايضا انتخابات الطلبة المنتسبين لجامعة بيروت العربية وذلك في الساعة الثانية ظهرا ، بمقر منظمة التحرير بحولي.

وتتنافس ثلاث قوائم : هي : قائمة ابناء فلسطين ، التجمع التقدمي ، القائمة الوطنية .

ألاذاعة

البرنامج العام :

٥ر٢٥ الشارة الموسيقية السلام الوطني ، افتتاح الاذاعة والاعلان عن الساعة ٥ر٢٩ القران الكريم والطيب من القول ٦ر٠٠ نشرة الاخبار الاولى ٦ر١٥ مع التربية في الحديث النبوي ٦ر٣٠ برنامج صباح الخير ويستمر حتى التاسعة ٧ر٠٠ موجز الانباء ٧ر٠٥ تابع صباح الخير ٨ر٠٠ نشرة الاخبار الثانية ثم تابع صباح الخير ٩ر٠٠ عالم الاسرة ٩ر٣٠ أكثر من ساعة ١٠ر٣٠ موجز الانباء ١٠ر٣٥ تابع أكثر من ساعة ١١ر٤٠ ابتهال ١١ر٤٩ حديث ١٢ر٠٢ اغنيتان ١٢ر٣٠ مسلسل الينبوع المفقود ١٢ر٤٤ اغنيتان ١ر٠٠ نشرة الاخبار الثالثة ١ر١٥ اغنيتان ١ر٣٠ أسأل الاذاعة ١ر٤٥ فوق النخل لامسل خضير ١ر٥٠ الناس والطب ٢ر٢١ دعاء ٢ر٢٧ القران الكريم ٢ر٣٩ ابتهال ٢ر٤٢ ثلاث اغنيات ٣ر٣٠ المعوقون ٤ر٠٠ موجز الانباء ٤ر٠٥ اخبار جهينة ٤ر١٥ نافذة على التاريخ ٤ر٣٥ القران الكريم ٥ر٠٢ من هدي القران الكريم ٥ر١١ اربع اغنيات منوعة ٥ر٤٠ مسلسل البحرين تكتب حبها ٥ر٥٧ سامرية لعائشة المرطة ٦ر٠٠ موجز الانباء ٦ر٠٥ دعاء ٦ر٢٠ ابتهال ٦ر٢٤ ليل الحبايب سرى لفريد الشاطىء ٧ر٠٠ جريدة المساء ٧ر٣٠ بالي هواك شاغل بالي لاسمهان ٧ر٣٥ حديث سهيل الخالدي ٧ر٤٢ اغنيتان ٨ر٠٠ نشرة الاخبار الرابعة ٨ر١٥ صوت واغنية ٨ر٣٠ اخبار الرياضة ٨ر٣٥ ثلاث اغنيات ٩ر٠٠ الوان قوس قزح ٩ر٣٠ ليالي الاصفهاني ٩ر٥٧ اغنية ١٠ر٠٠ موجز الانباء ١٠ر٠٧ مجموعة الفنان ١٠ر٣٠ الوطن العربي في اسبوع ١٠ر٤٥ اغنيتان ١١ر٠٠ سهرة غنائية مع فريد الاطرش ١٢ر٠٠ موجز لاهم الانباء ١٢ر٠٥ بنك المعلومات ١ر٠٠ موجز الانباء ١ر٠٥ القران الكريم ١ر١١ الختام بالسلام الوطني .

القرآن الكريم :

٤ر٥٨ الشارة الموسيقية السلام الوطني ، افتتاح الاذاعة والاعلان عن الساعة ٥ر٠٠ القران الكريم لعبد الله الخياط ٥ر١٩ حديث قران وسنة ٥ر٢٧ الختمة المجودة المشتركة ٥ر٥٨ الطيب من القول ٦ر٠٠ نشرة الاخبار ٦ر١٥ الختمة المرتلة ٦ر٤٤ برنامج الهجرة النبوية ودورها في بناء المجتمع الاسلامي ٦ر٥٩ من الذكر الحكيم لراتب الكلحي ٧ر٠٩ الحديث الديني لعبد السلام الصرابرة ٧ر١٦ حديث ٧ر٢٨ الطيب من القول ٧ر٣٠ القران الكريم لمحمود عبد الحكم ٨ر٠٠ الختام بالسلام الوطني .

الصلاة

الفجر	٥ر١٠
الشروق	٦ر٣٥
الظهر	١١ر٤٣
العصر	٢ر٣٣
المغرب	٤ر٥٦
العشاء	٦ر١٤

التلفزيون

البرنامج الاول :

٥ر٠٠ الافتتاح ، ٥ر١٧ عرض البرامج ، ٥ر٢٠ رسوم متحركة ، ٥ر٤٥ تم نك والاطفال ، ٦ر٠٠ برنامج الاطفال المحلي — الفنان الصغير ، ٦ر٤٠ الحلقات التمثيلية — حالات الاستاذ تعبان ، ٧ر٢٠ البرنامج الثقافي — شيء من الفكر ، ٧ر٥٠ اسكتش لسعاد عبد الله وعبد الحسين عبد الرضا ، ٨ر٠٠ البرنامج العلمي — التقدم العلمي ، ٨ر١٣ حديث الاسبوع لعلي الجسار ، ٩ر٠٠ الاخبار بالعربية ، ٩ر٣٥ المسلسل العربي اليومي — أمي الحبيبة ، ١٠ر٢٢ البرنامج الاخباري الاسبوعي — تقارير متنقلة، ١٠ر٤٢ المسلسل العربي — محمد الفاتح ، ١١ر٢٥ موجز الانباء والختام بالسلام الوطني .

البرنامج الثاني :

٧ر٠٠ الافتتاح ، ٧ر٠٣ عرض البرامج، ٧ر٠٥ الرسوم المتحركة، ٧ر٣٦ المسلسل الاجنبي — نبيل ديكرز ، ٨ر٠٠ الاخبار بالانكليزية، ٨ر١٥ المسلسل الاجنبي — فرقة الانقاذ ، ٩ر٠٤ فيلم ثقافي — عن اسرار النخيل واطواره ومهماته ، ٩ر٥٨ قصة تمثيلية — الكابوس ، ١١ر٠٣ الختام بالسلام الوطني .

السهرة الليلة

« محمد الفاتح » و « فرقة الانقاذ »

بالبرنامج الاول نقضي السهرة مع حلقة جديدة من المسلسل العربي « محمد الفاتح » . بطولة : عبد الله غيث — احمد مرعي — سهير البابلي وامينة رزق

حيث تستمر الاستعدادات من قبل السلطان محمد بكافة السبل والخدع للاطباق على بيزنطة ، وفي الجانب الاخر يعمل تاجر المجوهرات بعد أن دمر بعض المدافع العثمانية بموافقة السلطان على انقاذ القائد العثماني الذي وقع أسيرا في ايدي البيزنطيين.

بالبرنامج الثاني نقضي السهرة مع جزاين : الاول مع المسلسل الاجنبي : « فرقة الانقاذ » وتتضمن هذه الحلقة معالجة طالب جامعي مختنق ، رجل مطافىء يسعى لمبادلة سيارته القديمة مع سيارة لزميله ونجدة سيارة علقت في جسر مفتوح .

اما الجزء الثاني فنقضيه مع قصة تمثيلية بعنوان « الكابوس » .

السينما

● الاندلس
جون سافاج — جيمس وودز
في فيلم : جريمة في حقل البصل .

● السالمية :
نور الشريف — ميرفت أمين
في فيلم : الحب وحده لا يكفي .

● الحمراء :
جريجوري فورد — شريس كندي
في فيلم : الفرقة الانتحارية .

● السيارات :
محمود عبدالعزيز — يسرا
في فيلم : شيطان الجزيرة .

● الفردوس :
سوفيل دوت — شاشي كابور
في فيلم : جانجا وسوارج .

● شسادية
في فيلم : رغبات ممنوعة

● غرناطة :
جوي مكرجي — سادهانا
في فيلم : غرام في سملا .

● الاحمدي :
جيمس برولين — كليف جورمان
في فيلم : نهاية محتال .

● سيارات الاحمدي :
جورج سي. سكوت
في فيلم : بيت الاشباح .

● الفحيحيل الشتوي :
روجر مور
في فيلم : فدية للقديس .

● الفحيحيل الصيفي :
شاشي كابور — موسمي
في فيلم : الاختيار .

● الجهرة :
ماريز بونيشيني — ادي انجليوكو
في فيلم : رتانا بلان .

● الصليبخات :
شادية — حسين فهمي
في فيلم : رغبات ممنوعة .

● الجليب :
سانجيف كومار
في فيلم : الفتى ابجل .

اسرة مدرسة السالمية المشتركة للبنات تشاطر وكيلة المدرسة السيدة / سكينة جمي هوصرمات احزانها بوفاة المرحوم
خالها
تغمده الله بواسع رحمته والهم اهله وذويه الصبر والسلوان
انا لله وانا اليه راجعون

العاملون في مركز التدريب
بشركة البترول الوطنية الكويتية
مصفاة ميناء عبدالله
ينعون بمزيد الحزن والاسى
زميلهم المرحوم
عبدالرحمن العطواني
الذي وافته المنية يوم السبت الموافق ١٢/١٢/٨١ .
تغمد الله الفقيد بواسع رحمته وألهم آله وذويه الصبر والسلوان .
إنا لله وانا اليه راجعون

تعلن شركة كيرلي الكويت للمباني الحديثة عن حاجتها لملء الشواغر التالية :-

مهندس صيانة :
على المتقدم أن يكون حاصلاً على دبلوم في الهندسة الميكانيكية وأن تكون لديه خبرة لاتقل عن خمس سنوات في الاشراف على اعمال صيانة المصانع بما فيها الآلات الضاغطة والمقصات الآلية واللحام الاتوماتيكي .

ميكانيكي كهربائي لصيانة المكيفات المركزية :
يتوجب على المتقدم أن يكون لديه خبرة لاتقل عن خمس سنوات في صيانة اجهزة التكييف والتبريد ذات سعة اكثر من ٢٠٠ طن .

كهربائي صيانة :
على المتقدم أن يكون حاصلاً على دبلوم ثانوي صناعي ولديه خبرة لاتقل عن خمس سنوات في صيانة ماكينات الانتاج ، ويفضل من لديه خبرة في صيانة المكابس والمقصات الهيدروليكية وماكينات اللحام الآلي .

ميكانيكي صيانة :
على المتقدم أن يكون حاصلاً على دبلوم ثانوي صناعي ولديه خبرة لاتقل عن خمس سنوات في صيانة ماكينات الانتاج ، ويفضل من لديه خبرة في صيانة المكابس والمقصات الهيدروليكية وماكينات اللحام الآلي .

مصور أشعة :
على المتقدم أن يكون لديه خبرة لاتقل عن خمس سنوات في مجال فحص جودة اللحام واستعمال اجهزة الأشعة السينية والمواد المشعة ويفضل من لديه تصريح بالعمل من قبل وزارة الصحة أو الهيئات العامة .

يرجى الاتصال بقسم شؤون الموظفين لتحديد موعد المقابلة على الارقام التالية
٩٦٢٨٠٠ / ٩٦٢٨٠٥ / ٩٦٢٧٤١ / ٩٦٢٧٥١

Kirby
BUILDING SYSTEMS - KUWAIT
المكتب الرئيسي : ص.ب ٢٣٩٣٣ الصفاة - الكويت
تلكس ٢٢٤٦ كيربي - ك.ت.ك ، ت ٩٦٢٨٠٠/٥/٩

S CCESS
Something's missing!
Two of the world's foremost home-study institutions: (1) North American Correspondence Schools, and (2) International Correspondence Schools, Scranton, Pennsylvania; have merged to provide you with the widest selection of proven career training. . . career training programs that may help put YOU into SUCCESS!
SUCCESS
Helping you to achieve success is the reason North American Schools and ICS are in existence. In the past 90 years, millions of men and women, just like yourself, have turned to correspondence education and training to gain the knowledge needed to build successful careers. YOU can, too!
SELECT. . .
. . . the career program that most interests you. Place an ☒ in front of that program in the coupon below. . . add your name and address. . . then, mail it to ICS, Box 1900, Scranton, Pa 18501. In a matter of a few weeks, you'll receive absolutely free and without obligation, NOW or EVER, the world-famed Career Kit containing all the facts about the program you selected. . . PLUS. . . a *free* demonstration lesson to prove to yourself just how you can learn when you go to school by mail. And, you'll find it's a lot easier than you imagined.
CLIP HERE
NORTH AMERICAN CORRESPONDENCE SCHOOLS
INTERNATIONAL CORRESPONDENCE SCHOOLS
ICS
Mail the coupon to ICS Dept CB Box 1900 Scranton, Pa. 18501
BUSINESS/ACCOUNTING: Business Management; Office Management; Production Management; Warehouse Management; Traffic Management; Intro Data Processing; Marketing Analyst; Salesmanship; Sales Management; Managing Small Business; Accounting; Bookkeeping; Auditing; Cost Accounting
ENGINEERING: Chemical Engr. Tech; Petroleum Production Field Technician; Petroleum Production Operator; Civil Engr. Tech; Surveying & Mapping; Electrical Engr. Tech; Electronic Engr. Tech.; Power Engr. Tech; Electrician; Industrial Electrician; Electric Appliance Servicing; Indust Engr. Tech; Industrial Instrumentation; Mechanical Engr. Tech; Hydraulics and Pneumatics; Safety Engineering Tech
TECHNICAL
Architecture: Architecture; Architectural Drawing & Design; House Planning & Interior Design
Building Trades: Building Contractor; Building Estimator; Carpenter; Mason; Air Conditioning Maintenance; Air Conditioning/Refrigeration Mechanic; Heating & Air Conditioning w/Drawing; Plumbing
Drafting: Basic Drafting; Architectural Drafting; Mechanical Drafting; Structural Drafting Tech; Reading Architects' Blueprints
Machine Shop: Machine Shop Practice; Millwright; Welder
AUTOMOTIVE/DIESEL: Auto Mechanic; Auto Tune-up Spec; Auto Body Rebuild; Auto Transmission Spec; Diesel Engine Mech; Diesel Mechanic; Truck Mechanic; Fuel Injection Mech; Mechanic Gas/Diesel
ELECTRONICS/TV: Electronics; Electronics Serv. Tech; TV Servicing; Radio Servicing
SPECIAL PROGRAMS: Mathematics; Interior Decorating & Design; Hotel/Motel Mangmt; Restaurant Mangmt
HOBBY PROGRAMS: Creative Oil Painting; Water Color Painting; Photo Developing; Guitar
HIGH SCHOOL: High School
COLLEGE: U.S. College Degree
NORTH AMERICAN SCHOOL: Animal Science; Conservation; Travel Agency; Motorcycle Repair; Silk Screen Printing; Motor Van Customizing; Medical Office Assistant Training; Police Science Training
Name _____ Age _____
Address _____
City _____ Country _____
AQ12-15

لمناسبة صدور روايته الأولى « الرحيل الى الزمن الدامي »

مصطفى المدائني لـ « القبس »

روايتي مزيج من الواقعية والشاعرية بتأثير تجاربي في القصة والقصيدة

● تونس — القبس — من محمد احمد القابسي :

صدرت في تونس حديثا الرواية الاولى للكاتب التونسي الشاب « مصطفى المدائني ». تحمل هذه الرواية عنوان « الرحيل الى الزمن الدامي » وهي تقع في ١٢٧ صفحة من القطع المتوسط وتصور رحلة صراع مع الوجود من اجل الاستمرار والبقاء يعيشها شاب باحث عن ذاته في كون غريب .

ويعايش هذا الشاب الحضارة الجديدة لكنه سرعان ما يرفضها ليعود الى الينابيع الاولى .. ينابيع الصفاء في مجتمعه الريفي البسيط .

والكاتب اراد من خلال روايته هذه وعبر ثلاثة فصول ان يرجع الانسان الى اصله الذي هو الطهارة وكأنه يقول لنا : في البدء كانت الطهارة وستظل .

وكاتب الرواية احد الكتاب الشبان الذين عرفوا بمساهماتهم المستمرة في الصفحات الثقافية التونسية بالمجلات والصحف وقد قرأنا له في مجلتي « قصص » و« الفكر » كما قرأنا له بمجلة « الحياة الثقافية » التي تصدرها وزارة الثقافة التونسية .

وكانت نتاجات « مصطفى المدائني » تشدنا للسعي الجاد الذي يبديه صاحبها الى التميز والخصوصية التي لا يمكن ان يبقى اثر ادبي دونها .

وفي لقاء سريع مع « مصطفى المدائني » وعلى اثر صدور روايته الاولى « الرحيل الى الزمن الدامي » كان هذا الحديث الخاطف حول بعض شؤون الكتابة .

في البحث عن الاضافة:

قلت للمدائني :

● ماذا تضيف هذه الرواية الى الادب الروائي التونسي والعربي ؟

— ان كل خلق ابداعي يضاف الى المكتبة العربية هو رافد جديد للادب العربي وهو تجربة جديدة يصعب ان تقيم بسرعة ، لكنه يعتبر في حد ذاته تحديا صارخا لما يعايشه الانسان العربي في دوامة عصر التحديات ، فنحن نعايش عصرا مخيفا وبالتالي فكل كلمة يكتب لها الانتشار هي متنفس لصاحبها اولا ثم للمجتمع ثانيا ، وهي تعبير عن حالة قصوى من التأزم يأتي الاسترخاء من بعدها . واؤكد انني لم اضف جديدا قد يؤدي الى التغيير الجذري الذي يراود احلام الكتاب، وانما هي تجربة عايشتها فصورتها محاولا ان اكون امينا صادقا مع نفسي .

● في عصرنا المخيف تعتبر كل كلمة ينتجها الكاتب متنفسا له وللاخرين

● غلاف الرواية

بين الواقعية والشاعرية

● هل يمكن ان نتحدث عن اتجاه فني محدد في هذه الرواية ؟

— من الصعب على روائي ما ان يحدد ملامح اتجاهه الفني ذلك ان الفن عمل متكامل يأخذ من كل شيء بطرف ومع ذلك استطيع القول انني حاولت في هذه الرواية ان اجمع بين الواقعية والشاعرية. وقد كتبت قبل هذه الرواية القصة القصيرة ، وكنت شاعري النزعة فيها ، حتى ان بعض المشرفين على النشر عدوا بعض انتاجي القصصي شعرا ، ونشر على انه شعر ،وقد كنت انحو دائما نحو التجريب فجربت واسرفت في التجريب الى درجة اني اصبحت اكتب ما يسمى بالشعر المنثور ، وفي لحظة وعي ، وبعد معايشة صادقة لبطل مسلم يدعى « زركوية » انتجت رواية تجمع بين الواقعية والرمزية .وبرغم هذا وذاك فان الرواية هي الان بين ايدي النقاد ولهم القول الفصل وللتاريخ الحكم القاطع .

اللغة هي المنطلق والغاية

● كيف تتعامل مع اللغة ؟

— ان للغة اهمية قصوى عندي، فاللغة العربية لغة شاعرية بطبعها وهي سهلة التطويع وتتطلب من الكاتب حسا فنيا مرهفا ، وهي لغة الفن الحدسي الذي لا يضاهي. وبين التجربة المعاشة واللغة الشاعرية يكون المولود فنا رفيعا جدا ، هذا ما اؤمن به ، لكن يجب التأكيد على انني لا ادعي انني وفيت بمبدئي في هذا العمل المتواضع وامل في ما يأتي من اعمال ان اكون اكثر وفاء لهذا المبدأ .

الرواية التونسية رافد

● هل هناك علاقة خفية او معلنة بين روايتك الجديدة والاعمال الروائية العربية والعالمية ؟

— ان الحضارات تتمازج وكل تمازج يؤدي الى خلق ابداعي جديد والرواية التونسية هي رافد من الرواية العربية ، كما ان الرواية العربية رافد في الرواية العالمية .. ولعل اهم شيء ، هو تمازج وتلاقح الحضارات فبذلك شعر الانسان بانه ملتحم باخيه الانسان ، فانا عندما اقرأ روايات لكتاب من اميركا اللاتينية او اسبانيا او من اليونان اجد نفسي مع اناس يمكن لي ان اعيش معهم في عالم مليء بالشرور والاثام هو العالم الموبوء بطبعه ، وانني عندما اطالع الروايات العربية اشعر بالشيء نفسه .. ان الرواية عطاء ابداعي يصور المجتمعات وبرغم اختلاف اشكال الروايات ومضامينها فهي تتقارب من الشعور الاساسي ، برغم صعوبتها في عصر العسر .. وهو ما يعبر عنه جل الكتاب والادباء .

كتاب في الفن التشكيلي

● وما عملك المقبل ؟

— انني اؤمن بتكامل كل الفنون، ذلك لان الفنان الصادق هو الذي « يأخذ من كل شيء بطرف » حسب مقولة الجاحظ ، وقد اهتممت بالفن التشكيلي عامة والحركة التشكيلية في تونس بخاصة ولي كتاب عن « الفن التشكيلي في تونس » كما انوي اصدار مجموعة قصصية ... واعايش عملية عطاء جديدة امل ان تسفر عن رواية جديدة .

● مصطفى المدائني

● الشيخ ناصر محمد احمد الصباح

قام الشيخ ناصر محمد احمد الصباح وكيل وزارة الاعلام يوم الاحد الماضي بزيارة تفقدية الى المعهد العالي للفنون المسرحية حيث التقى بعميد المعهد سعيد خطاب ، والاساتذة . كما التقى بالطلبة داخل الفصول التعليمية ودار نقاش حول عدد من المسائل الفنية والثقافية اشترك فيه وكيل الوزارة والاساتذة والطلبة .

عرض خاص لفيلم « القادسية »

تقدم شركة السينما الكويتية عرضا خاصا بالنقاد والسينمائيين لفيلم « القادسية » في الساعة الثامنة من مساء يوم الخميس السابع عشر من الشهر الجاري ، وذلك بدار سينما الاندلس .

هذا ويبدأ يوم السبت المقبل العرض التجاري للفيلم بدار سينما الساليبة .

وفيلم « القادسية » انتجته المؤسسة العامة للسينما العراقية وهو من اخراج صلاح ابو سيف واعداد وسيناريو محفوظ عبد الرحمن ، وتمثيل : سعاد حسني ، وعزت العلايلي ، وشذى سالم .

وكيل الاعلام يزور المعهد العالي للمسرح

نبض ثقافي

التعريب .. و « التخريب »

عندما طلع الشاعر الموهوب سعيد عقل ، قبل سنوات ، باجتهاد تعريف الافعال بالالف واللام ، ثارت عواصف قاسية من النقد عليه ، فاخذته العزة باجتهاده ومضى فترة يشتغل عليه ، حتى اصابه اليأس ، ولعله ترك هذه « الصرعة » بعدما لمس نفور حتى الامين منها .

وما كدنا ننسى الامر ، باعتباره سيئة سلفت ،حتى برز لدينا هنا في الكويت رجال اعقل من « عقل » واسعد من «سعيد» في ممارسة «التخريب» اللغوي ، في الوقت الذي يسعى اخواننا في المغرب العربي ، بكل جهدهم ، الى « التعريب » في المجال نفسه .

احد هؤلاء صديق احبه ، انبأني ذات مرة بانه لا يهتم بمتابعة الوزن في القصيدة وانما يرمي عباراته على الورق كما تنحدر من ذهنه ، وهي في اغلبها تبدو موزونة .. ولم اجادله في الامر لان جوهر قوله صحيح تماما ، فنحن لا نريد شاعرا يسعى الى الوزن قبل سعيه الى المضامين . لكنني فوجئت به قبل مدة يزحم مجموعة من الافعال في قصيدة نشرها باحدى الصحف المحلية ، ويضع امامها « آل » التعريف كقوله « هذه التلعب بقلبي » !

ولم تمض المفاجأة الا بمفاجأة اخرى اكبر منها ، حين قرأت قصيدة لاديب اختص بالقصة منشورة في مجلة ادبية كويتية . وبدا لي انه لم يكتب القصيدة بدافع ازدحام الشعر في نفسه ، بل من اجل تعريف عشرين فعلا في ابياتها .. فقط .

ولا ادري ما سر اعجاب اخواننا هؤلاء بهذه النغمة التي تنفر منها الذان حتى الناس البسطاء الذين لا قبل لهم باللغة .

فاذا كانوا يحسون عناء في الاتيان بالاسم الموصول « الذي » قبل الفعل لضرورة الوزن ، فان البديل موجود باسماء موصولة للعاقل ولغير العاقل تنوب مناب « آل » بجدارة مثل « من » و « ما » وكلاهما يتألف من حرف متحرك واخر ساكن .

وبالامكان ايضا الاستعاضة عن الفعل باسم الفاعل الذي يقبل دخول « ال » عليه بشرعية وعلى وفق الذوق السليم ، فنقول « الكاتب » او « من كتب » بدلا من « الكتب » التي نقرأ عادة باعتبارها جمع « كتاب » اذا لم تشكل حروفها فتبدو «ال» والفعل « كتب » .

بعضهم يرد قائلا ان هناك شاهدا شعريا على دخول « ال » على الفعل ، وهذا رد عجيب ، فما قيمة شاهد على شذوذ ، امام قاعدة اصيلة عامة ؟ وما مدى صحة هذا الشاهد ؟ وما قوته امام لغة القرآن ؟ وما شأنه لدى اهل اللغة الذين لم يتركوا صغيرة او كبيرة في مجالهم ، الا وتقوها ؟

ان « ابن مالك » في «الفيته» جعل « ال » احدى مميزات الاسم ، ولم نجد احدا من المختصين او العامة يستسيغ ان يقال له « انت القرا » او « انت لم قرات » .

اقول لاخواننا في المغرب العربي ، واصلوا عملكم الجليل في التعريب .. لكن احذروا من تجارب بعض « عقلائنا » .

احمد مطر

الاستعداد لتصوير برنامج « نحن في ضيافتكم »

● هدى المهندي

« نحن في ضيافتكم » برنامج تلفزيوني منوع من اعداد هدى المهندي ودرويش البرجاوي ، يستعد المخرج محمد الفولي للبدء بتصوير حلقاته .

وهذا البرنامج يعتمد على الحوار، حيث يعقد لقاء في كل حلقة مع فنان او شخصية اجتماعية معروفة ، ويكون اللقاء في بيت ضيف البرنامج .

والطريف ان أسرة الضيف يمكنها المشاركة في المحاورة ، كما انه يؤدي ما تطلبه منه مقدمة البرنامج كسماع اغنية ، او رد الزيارة ، كان يتجول في مبنى الاذاعة والتلفزيون ، وغير ذلك .

والاسئلة التي توجه للضيف ستكون في غير مجال تخصصه او شهرته .

الجديد في البرنامج انه يصور كاملا خارج الاستوديو .

« ابن سينا » في أيامه الاخيرة

● سعيد مرزوق

من المنتظر ان ينتهي المخرج سعيد مرزوق من تصوير مسلسل « ابن سينا » خلال الايام القليلة المقبلة ، حيث لم تتبق في مواقع التصوير سوى خمسة ديكورات من اصل مائة وخمسين ديكورا .

وما تبقى من المسلسل هو تصوير اللقطات الخارجية ، التي تشمل بعض المعارك ، وهروب « ابن سينا » من السجن ومشاهد المعارك سيجري تصويرها في صحراء الكويت .

وعلمت القبس انه تم الغاء دور الفنان محمد العربي ، الذي تسبب هطول الامطار بغزارة قبل مدة ، في انزلاقه وكسر رجله .

الشاعرة الأمريكية « سيلفيا بلاث » وقضية الموت

عاشت تكتب قصائدها للموت وختمت تجربتها الفنية بالانتحار!

● نجحت في أن تنقل لنا الاحساس الحاد بآلام الاخرين

● كانت تشكو من عجز اللغة عن نقل مشاعرها وأفكارها

● سيلفيا بلاث

ليس هناك اغرب طورا من الفنان ، ففي لحظات يتحول من السعادة الغامرة الى الكآبة القاتلة ، ومن حب الحياة الى مقتها وبغضها ،ومن الحرص على الذات وتقديسها الى الاستياء منها والعمل على انهاء وجودها . ومن الاجتماعية والجماعية الى الفردية والانعزال التام ، ومن الخير الى الشر ومن ملاك طاهر الى شيطان آثم ، ومن جن شقي الى طفل وديع ، ومن سيد يأمر وينهى الى خانع ذليل .

وبرغم كل تلك المتناقضات التي تتفاعل في داخل الفنان فان اغربها هو تخلص الفنان من حياته لسبب او لاخر ، وقد يصور البعض ذلك بطولة ، او شجاعة نادرة ، لان خبرة الانسان بالموت ما زالت ناقصة غير ناضجة ، والفنان لا يجوز له ان يصور سوى ما خبره حتى النخاع .. هكذا يصور البعض انتحار الفنان على هواه ، وان ظلت اسباب الانتحار وبكل تأكيد بخلاف تلك الصورة حتى لو عاد بعض منها الى تلك الحساسية المفرطة التي يتميز بها الفنانون.

كان ذلك ما قيل عن الشاعرة الاميركية « سيفيا بلاث » لذلك قال ناقد النيويورك تايمز « دينيس دونوج» ان محاولة البعض استغلال انتحار سيفيا لاغراض بلاغية هو عمل سخيف ، لا يزيد عنه سخفا سوى قولهم ان الشاعرة كانت تطمح الى خبرة اللاوجود . واعتبار تصوير انتحارها على انه بطولة عملا خسيسا يشبه اعتبار الانتحار اصالة تخجل الاصحاء ، وانجازا لمنطق يرى التخلص من الحياة عندما لا يتحقق للانسان ما يريد عملا لا يقدر عليه سوى الابطال . لذلك سوف يظل التخلص من الحياة جنونا حتى وان انتحر بعد « بلاث » شعراء كبار من امثال « راندل جاريل ١٩٦٥ جون بيري مان ، ١٩٧٢ ، وآن سكستون ١٩٧٤ » .

سيرة موجزة

ولدت الشاعرة الاميركية « سيلفيا بلاث » في ٢٧ اكتوبر سنة ١٩٣٢ ، وكان ابوها « اوتو بلاث » يدرس اللغة الالمانية في جامعة بوسطن بالولايات المتحدة ، والف كتابا واحدا عن « النحل » .

بعد موت والدها في ٢ نوفمبر عام ١٩٤٠ ، حصلت « سيلفيا » على منحة دراسية في « كلية سميث » ونتيجة لتفوقها الدراسي حصلت على عدد من الجوائز بما في ذلك جائزة من جامعة كمبريدج البريطانية .

وتزوجت « سيلفيا » في عام ١٩٥٦ من الشاعر الاميركي «تيدهاجز » وانجبت منه .. فريدا .. في ابريل ١٩٦٠ و « نيكولاس » في يناير ١٩٦٢. وانفصلت عن زوجها في اكتوبر من العام نفسه حيث عاشت بعد ذلك في توتر دائم . وحاولت « سيلفيا » الانتحار مرارا ، ولم تنجح اي من محاولاتها سوى تلك التي جرت يوم ١١ فبراير عام ١٩٦٣ ، حيث وضعت بيدها نهاية لحياة عصبية مضطربة وقلقة .

عملان فقط .. ظهرا خلال حياتها

لم يظهر للشاعرة الاميركية في حياتها سوى عملين وهما « التمثال ١٩٦٠ » و « رنين الجرس ١٩٦٣ » وهي رواية ظهرت قبل موتها باسابيع قليلة ، وبعد موت « بلاث » ظهر لها « اريل ١٩٦٥ » و « ثلاث نساء ١٩٦٨ » و « عبور الماء ١٩٧١» وفي العام نفسه ظهرت « اشجار الشتاء » .

وفي عام ١٩٧٧ صدرت مجموعة قصصية للشاعرة بعنوان « جوني بانيك وانجيل الاحلام » .

وظهر اخيرا في نيويورك كتاب من ٣٥١ صفحة بعنوان « الاشعار الكاملة » ويضم حوالي ٢٢٤ قصيدة كتبتها « سيلفيا » بعد عام ١٩٥٦ ، وقد رتب القصائد زوجها السابق « تيد هاجز » الذي اشرف كذلك على طباعتها ، وقد تم ترتيب القصائد حسب اسبقية تأليفها واضاف « هاجز » بعض الملاحظات الى جانب بعض القصائد تبين ظروف كتابتها .

تجارب سطحية

ولعل اول ما يلفت النظر في تلك القصائد التي الفتها « سيلفيا » في اولى مراحل انتاجها الادبي هو عدم نضج خبرتها بالحياة وسطحيتها وعدم شموليتها ، وليس ذلك بمستغرب فالشاعرة نفسها عبرت عن ذلك كثيرا وابدت امتعاضا واستياء من عدم تناسب درايتها وطموحاتها.

وبرغم ذلك فتلك القصائد تبرز قيم التضحية وتحمل الالم ، حيث صورتها الشاعرة بكثافة عالية .ولعل القضايا التي تثيرها « بلاث » هي التي تثير نقاشا واسعا ، كما يقول « دينيس دونوج » حيث تكون تلك الاراء في احيان كثيرة فظة وخشنة .

« الموت لا مثل اي شيء
وهو الشيء الذي أجيده وافعله
برغم انه بالجحيم اشبه
وانا — لك ان تقول — اليه مدعوة»

الاحتراق الداخلي

وكان الثمن الذي دفعته « سيلفيا بلاث » لاقتناعها بافكارها واحاسيسها باهظا للغاية ، فهي كانت تحترق من الداخل مع كل فكرة ، او اقتناع ، وبرغم ذلك يرى النقاد ان الكثير من قصائدها فيه تكلف وابتذال .

فهي تصور منظر اعدام الزوجين « روزنبرج » لكن صخب الكلمات كان اعلى صوتا من تلك الصدمة الكهربائية التي قتلت المعدومين .. ولذلك جاء غضبها المسيطر عليها اقل تأثيرا من الموقف او المنظر الحقيقي .

وكثيرا ما فشلت « بلاث » في اقناع القارىء بقوة القضية التي تصورها حيث يعجز خيالها عن الغوص في قلب الموضوع .

ولكن يظل للشاعرة الفضل في انها صورت لنا فظاعة الم الاخرين، وجعلتنا نرفض ان ينالوا حتى ولو كان ذلك عقوبة لاثم ارتكبوه .وهذا في حد ذاته انجاز لان الم النفس سهل الادراك ، اما الم الغير فنحن لا نراه ولا نتصوره كما نتصور الامنا .

قضية الموت

ونجحت « سيلفيا بلاث » في نسج قصائدها بخليط محكم من الغضب والنسب والاحباط والهستيريا ..وقد لا تكون كل هذه الاشياء او الاحاسيس علامات بارزة او مميزات اساسية في عصرنا ، لكنها عنصرا مهما بالنسبة لها ، خاصة انها كانت دائمة التأمل في قضية الموت . وكثير من قصائد « بلاث » يتكلم عن الموت بوصفه موضوعا مهما .

« لاننا لا نملك معرفة مباشرة بالموت لذا فهو اقوى من زناد بنادق الاديب وعليه ان يستعد له في صمت »

وكانت بلاث ترفض ذلك الامل الذي تثيره في الانسان ، كافة الاتجاهات التقدمية التي تبشر بتحسن صورة الانسان ، كما كانت ترفض وجهة نظر اتباع « فرويد » الذين يقولون بان رغبة الموت اصيلة في الانسان ولا تستحق صخبا كثيرا .. ولكن طالما سيطر ذلك الاحساس الكئيب على نفس الشاعرة ، فهي تقول في قصيدة « التيوليب » :

« تظل ابتسامة طفلي وزوجي
من صورة عائلية
فتعلق الابتسامة بجلدي
كسنارة ملتوية »

وقد نجحت افكار الشاعرة في ان تعبر عن غضبها وكآبتها وشكوكها في كل شيء وعدم ثقتها باي شيء .

على خطى الكبار

وتدور كثير من اشعار « سيلفيا بلاث » حول قصائد لشعراء كبار من امثال « وليام بليك » و « الرانسوم» و « هوبكنز » و « روبرت لويل » و « ثيودور روثك » . ففي قصيدة « الرعاة » تنظم بالطريقة اللغوية نفسها التي كان « رانسوم » يتبعها وفي « اغنية لتيد » وهي تحية لزوجها السابق « تيدهاجز » نجد تأثرها الواسع باسلوب « لويل » المبكر اما « قصيدة لعيد الميلاد » فهي تشبه الى حد كبير قصائد روثك .

ومن حق كل شاعر ان يتأثر بشعراء او فنانين اخرين ، ولكن الخط الفاصل بين التأثر والتقليد قد ضاع من بين اصابع سيلفيا بلاث كما يقول « دينيس دونوج » ، فهي تبدأ قصيدتها بالتقليد حتى تنتهي من اخر اسطرها على النهج الذي تقلده. وحتى في تسلسل الفكرة كثيرا ما كانت تحوم حول قصائد الاخرين الى ان تفرغ من عملها .

العلاقة بين الشاعر واللغة

اعجب كثير من القراء بتلك المسحة المباشرة التي تتصف بها اشعار « سيلفيا بلاث » والتي كانت من عوامل جاذبيتها . غير ان بلاث « اشتكت وتشكو مثل الشعراء المعاصرين » من عدم قدرة الكلمات على نقل ما ترغب في قوله :

« الكلمة تحد الخط المرسوم
وتطرد الشفافية وتزهر العسير
في الابداع الذي بين السطور »

لذلك لم تثق « سيلفيا » بالكلمة ابدا ، ولم تثق بحظها مع اللغة ، ورات الكلمات وكأنه مقدر لها ان تعبر عن اشياء محددة لا يمكن ان تتخطاها او تعبر عما هو افضل منها ، لذلك كانت العلاقة بين الشاعرة واللغة علاقة انتقامية ، يصفها « دينيس دونوج » بانها كانت « كالخطاطيف المعقوفة بالحقد ، واحرف الكلمات كانت ملفوفة بابتسامات كي تصطاد تلك الشاعرة البريئة وتلقي بها الى الموت » .

« أبي ..
لم استطع التحدث اليك
فلساني ملتصق بحلقي
داخل قفص من السلك المحكم
ترك .. ترك .. ترك .. ترك
انني لا اقدر ان اتكلم » .

ولا تضيف قصائد بلاث شيئا جديدا لعالم الادب والشعر ، ولكنها تقدم انفجارات غير متوقعة تعبر عن نفسية شاعرة سيطر الموت على تفكيرها حتى انهت حياتها والتي كانت سبلا من العذاب ، في ١١ فبراير ١٩٦٣ .

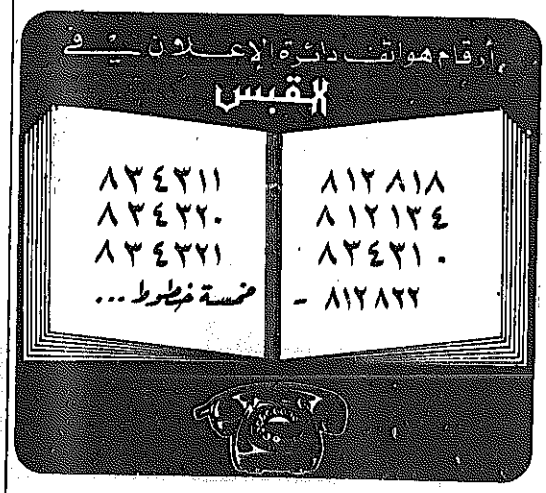

بســـــم الله الرّحمـن الرّحـــــيم

دولـــة الكـــويت

وزارة التربيـــة
مراقبـــة الاختيـــار

اعـــــــــلان

عـن طلـب مدرسين ومدرسات واخصائيين وباحثين وفنيين في التخصصات التالية للعمل بوزارة التربية للعام الدراسي ٨٢/١٩٨٣م

(أولا) : معاهد التعليم الفني : (نُظام السنتين بعد الثانوية العامة)

(١) : أعضاء هيئة التدريس :

يشترط في المتقدمين والمتقدمات للتدريس بهذه المعاهد الحصول على الدكتوراه أو الماجستير ويفضل من له خبرة في مجال التدريس بالتعليم العالي .

(أ) : لمعهدي التربية للمعلمين والمعلمات :

* شريعة اسلامية .
* تفسير وحديث .
* علوم اسلامية .
* النحو والصرف .
* نقد وبلاغة .
* أدب عربي .
* طرق تدريس اللغة العربية .
* طرق تدريس التربية الاسلامية .
* رياضيات بحتة (حديثة) .
* تربية موسيقية .
* علوم المكتبات .
* جغرافيا طبيعية .
* علم النفس التربوي .
* علم الاجتماع العام .
* أسس وعلاقات إنسانية .
* تربية فنية .
* أشغال فنية .
* تصويـــــر .
* فيزيـــاء .
* كيميـــــاء .
* انتاج نباتي .
* تكنولوجيا التعليم .
* تليفزيون تعليمي .
* أجهزة تعليمية .
* انتاج وسائل تعليمية .
* تصوير فوتوغرافي .
* الكترونـــات .
* صناعات غذائية .
* البـــان .
* انتاج حيـــواني .
* تربية رياضية .

(ب) : للمعهدين التجاريين للبنين والبنات :

* تأمـــين .
* احصـــاء .
* محاسبة (عامة ــ تأمين ــ بنوك) .
* بنـــوك .
* اقتصـــاد .
* كمبيـــوتر .
* لغـــة انجليزيـــة .
* قانـــون .
* ادارة (مشتريات ــ تخزين ــ تعاونيات) .

(جـ) : لمعهد الكويت للتكنولوجيا التطبيقية :

* هندســة انتـاج .
* هندســة قـوى .
* هنـدسـة الكـترونية . (الكـترونيات طبية ــ قياس ومعايرة ــ أجهزة طبية حيوية) .
* هندسة كهربائيـة .
* هندسة بحرية .
* هندسة مدنيـة .
* هندسة كيميائية (تكنولوجيا عضوية) .

(٢) : مدرسين ومدرسات لمعاهد التعليم الفني والمهني من الحاصلين على المؤهلات الجامعية ممن لهم خبرة في التدريس :

(أ) : للمعهدين التجاريين للبنين والبنات :

* مـدرس تـدريب مكتـبي : بكالوريوس تجارة أو ما يعادله مع خبرة في الأجهزة والمعدات المكتبية .
* مـدرس اختـــزال : مؤهل جامعي مع خبرة في الاختزال العربي والانجليزي .

(ب) : لمعهد الكويت للتكنولوجيا التطبيقية :

مدرسين مختبرات من الحاصلين على مؤهل جامعي وخبرة ثلاث سنوات في التخصصات التالية :

* انشـــاءات .
* هندســة كيميائيـة .
* هندســة بحريـة

(ج) : مدرسين علميين للورش من الحاصلين على الثانوية الصناعية وخبرة لا تقل عن ثلاث سنوات في التخصصات التالية :

* ســمكرة .
* محركـــات .
* انشـــاءات .
* كهربـــاء .

(ثانياً) : اخصائيين وفنيين للمعاهد الفنية وادارة التعليم الفني والمهني :

(١) : من الحاصلين على البكالوريوس أو الليسانس وما يعادله وخبرة في مجال التخصص المطلوب .

* فني مختبرات صناعـات غذائيـة .
* فني مختبرات البـان .
* أمـين مختـبر تجـاري .
* مهندس صيانة وسائل تعليمية .
* مشـغل كمبيـوتر .
* اخصـائي تـدريب .
* اخصائي وسائل سمعية وبصرية (تقنيات المكتبات) لصيانة وتشغيل الأجهزة .
* عضو للنشاط الفني (فنون جميلة/ فنون تطبيقية لتصميم الأعمال الزخرفية والأعلانات) .
* عضوفني في اعداد البرامج التنفيذية للخطط التي يتم اقرارها (بكالوريوس تجارة) .
* رســام (بكالوريوس هندسة تصميم الات) .

(٢) : فنيين من الحاصلين على الثانوية الصناعية أومعاهد اعداد الفنيين وخبرة في مجال التخصص المطلوب .

* تصميـم وزخرفـة .
* نســيج .
* كهربـــائي .
* أعمـال صحيـة .
* تركيبـات أعمـال ميكانيكيـة .
* صيانـــة أجهـزة تلفزيونيـة .
* صيانة أجهزة وسائل تعليمية سمعية وبصرية (الكترونات)
* تمريـــض (دبلوم تمريـــض) .
* انتـاج وسـائل تعليميـة (ديكـــور) .
* مونتـاج . (الكترونات وأجهزة سمعية وبصرية) .
* تجليـــخ .
* أجهـزة الكترونيـة وأجهـزة قيـاس .
* فني تصويـــــر .
* عضـوفني تجـارة .
* أمين مختبر تحاليل وصحة عامة (دبلوم فني صحي) .

(ثالثا) : مركـز بحـوث المناهـج :

باحثين وأعضاء فنيين من المتخصصين في المناهج وطرق التدريس وتصميم البحوث والتقويم على مستوى الدكتوراه أو الماجستير والبكالوريوس والليسانس ويفضل من يحمل مؤهلاً تربوياً أو الدبلوم الخاص في التربية مع الخبرة في الميدان للوحدات التالية :

(١) وحدة التربية الاسلامية . (٢) وحدة اللغة العربية .

(٣) : وحـدة اللغـات :

* لغـة انجليزيـة .
* لغـة فرنســية .

(٤) : وحدة العلوم :

* فيزيـــاء .
* كيمياء .
* جيولوجيـــا .

(٥) : وحدة النشاط المدرسي :

* تربيـة فنيـة .
* تربيـة موسيقيـة .
* صحافـــة .
* تربيـة رياضيـة .
* فنـون مسرحيـة .
* اعـــلام .
* اقتصـــاد منزلي .

(٦) : وحدة المواد الاجتماعية :

* جغرافيـــا .
* تاريـــخ .
* فلسفة وعلم نفس واجتماع .
* رياضيـــات .
* علم نفس النمو .

(٧) : وحدة الرياضيات :

(٨) : وحدة رياض الأطفال :

(٩) : وحدة التقويم والقياس :

* الاحصاء النفسي أو التربوي .
* اختبـارات ومقاييس .

(١٠) : وحدة المكتبة والتوثيق :

* مكتبـات ووثائـق .

(رابعا) : ادارة الخدمـة النفسـية :

(١) : خبير في التوجيه التربوي والمهني : دكتوراه في علم النفس تخصص التوجيه التربوي والمهني وخبرة في مجال التخصص .

(٢) : خبير في علاج اضطرابات الكلام : دكتوراه في علم النفس تخصص الارشاد النفسي وعلاج اضطرابات الكلام وخبرة في مجال التخصص .

(٣) : مرشد تربوي : ليسانس آداب (علم نفس) مع خبرة في التوجيه التربوي والمهني بالمدارس .

(٤) : اخصائي نفسي : ليسانس آداب (علم نفس) مع خبرة في العمل مع الحالات النفسية والبحوث .

(خامساً) : ادارة الخدمـة الاجتماعيـــة :

* اخصائيين واخصائيات خدمة اجتماعية : بكالوريوس خدمة اجتماعية أو ليسانس اداب قسم اجتماع وخبرة في المجال .

(سادساً) ادارة تنميـة القـوى البشريـة :

(١) : خبراء وباحثين في تخطيط وتنمية القوى البشرية : دكتوراه أو ماجستير في التخطيط التربوي أو الاحصاء التربوي وخبرة في تخطيط تنمية القوى البشرية .

(٢) : باحثين في نظام المقررات : ليسانس اداب وتربية خريج احدى الجامعات التي تطبق نظام المقررات لاعداد وتصميم البرامج التدريبية لاعداد الكوادر الاساسية للعمل بمدارس نظام المقررات .

(سابعاً) : ادارة المكتبـــات :

(١) : اخصائي ميكروفيلم : مؤهل جامعي وخبرة في انتاج الميكروفورم وتشغيل الات قراءة وطباعة الميكروفيلم والميكروفورم .

(٢) : اخصائي مواد سمعية وبصرية : مؤهل جامعي وخبرة في بناء وتنمية واختيار المواد السمعية والبصرية .

(٣) : خطـاط ورسـام : دبلوم فني وخبرة في أعمال الخط والكليشيهات .

(ثامناً) : ادارة التخطيـط والمتابعـة :

(١) : اخصائيين تخطيط ومتابعة : مؤهل جامعي ودراسات عليا في أحد التخصصات التالية : (تخطيط تربوي ــ تخطيط اقتصادي ــ ادارة تربوية) وخبرة في اجراء البحوث والدراسات التربوية والمساهمة في وضع الخطط التربوية ومتابعتها .

(٢) : مخططـــين : مؤهل جامعي في التجارة/ الاحصاء/ الاقتصاد أو دراسات عليا في مجال التخصص وخبرة في تجميع البيانات والمعلومات وتنسيقها والمساهمة في اعداد الخطط التربوية وبرمجتها .

(٣) : أعضاء فنيين للمتابعة : مؤهل جامعي تربوي وخبرة في متابعة مشروعات التعليم المختلفة .

(٤) : محللين أحصاء : مؤهل جامعي في التجارة/ الاحصاء/ الاقتصاد وخبرة في تجميع وتصنيف واعداد الاحصائيات التربوية وتحليلها والمساهمة في اعداد ميزانية الانشاءات التربوية .

(٥) : رسـام معمـاري : دبلوم عمارة وخبرة في اعداد الرسوم المعمارية .

(تاسعاً) : ادارة الامتحانات وشؤون الطلبة :

(١) : باحـــث : ماجستير تحليل وقياس نتائج الامتحانات وخبرة في هذا المجال .

(عاشراً) : مراقبة العلاقـات العامـة :

(١) : عضوفني اعـــلام : بكالوريوس اعلام لاعداد النشرات والكتيبات الاعلامية التربوية مع اجادة اللغة الانجليزية .

(حادي عشر) : المتحـف العلـمي :

(١) : مختـــص : دبلوم في التخصص مع اجادة اللغة الانجليزية وخبرة في هذا المجال .

(ثاني عشر) : ادارة المناهج والكتب المدرسية :

(١) : باحثين وفنيين من الحاصلين على الماجستير أو الدبلوم الخاص في التخصصات التالية :

* المناهج التعليمية .
* التقويم والقياس .
* وسائل تعليمية .
* اعلام تربوي .

ويفضل من له خبرة في المجال .

(٢) : أعضاء فنيين من الحاصلين على مؤهلات جامعية وخبرة لا تقل عن خمس سنوات للمشاركة في تطوير واعداد المناهج في التخصصات التالية :

* لغـة عربيـة .
* اجتماعيـــات .
* لغـة انجليزيـة .
* أحيـــاء .
* اقتصـــاد منزلي .
* صنـــاعي .

(٣) : مخـرج فـني : بكالوريوس فنون جميلة أو تطبيقية تخصص زخرفة لاخراج الكتب المدرسية مع خبرة في المجال .

(٤) : رسـام هندسي : دبلوم المدارس الصناعية (رسم هندسي) لتنفيذ الاشكال الداخلية لكتب الرياضيات والعلوم والخرائط .

(ثالث عشر) ادارة النشـاط المدرسي :

(١) : موجهين ومشرفين نشاط مدرسي : دبلوم المعهد العالي للفنون المسرحية قسم التمثيل والاخراج أو ما يعادله مع خبرة في مجال التخصص .

(٢) : مشـرفات برامـج أطفـال : مؤهل تربوي للاشراف على البرامج التليفزيونية المدرسية مع الخبرة في المجال .

(٣) : مصـور فوتـوغرافي : مؤهل فني وخبرة في التصوير الاعلامي .

(٤) : فني اضـاءة مسرحيـــة : للعمل بالمسرح المدرسي ويشترط الخبرة في المجال .

(رابع عشر) ادارة التقنيـات التربويـة :

(١) : موجهين فنيين تقنيات تربوية من الحاصلين على مؤهل جامعي وخبرة في مجال التدريس لا تقل عن خمس سنوات .

(٢) : مصممين تقنيات تربوية من الحاصلين على مؤهل جامعي وخبرة في مجال التدريس لا تقل عن خمس سنوات في التخصصات التالية :

* لغـة عربيـة .
* لغـة انجليزيـة .
* اجتماعيـــات .

(٣) : فنيين من الحاصلين على الثانوية الصناعية أو دبلوم معاهد اعداد الفنيين أو من ذوي الخبرة في التخصصات التالية :

* صيانة الات دقيقة (الكترونات) .
* تمديـدات المـاء والغـاز .
* مصـور سينمائي .
* زجـــاج .
* طبـع وتحليل ألوان .
* طبـع وتحميـض .
* اضـاءة تصـوير تليفزيوني .

(٤) : فنيين من الحاصلين على مؤهلات جامعية :

* معد ومخرج برامج تعليمية : خبرة في مجال اعداد واخراج البرامج التربوية .
* مهندس الات دقيقة : خبرة في صيانة الات التصوير ومعامل التحميض .

(خامس عشر) : ادارة شـؤون الطباعـة :

(١) : فنيين من حملة البكالوريوس في الفنون التطبيقية أو دبلوم التلمذة الصناعية أو من ذوي الخبرة بحيث لا تقل عن (١٥) سنة في التخصصات التالية :

* تصـــوير .
* مونتـــاج .
* طبـاعة أوفســت .
* مقايســـات .
* تجليـد مطبوعـات .

(سادس عشر) مترجمين من الحاصلين على مؤهلات جامعية وخبرة في المجال :

* انجليزي عـربي وبالعكـس
* فرنسـي عـربي وبالعكـس .

(سابع عشر) : ادارة التنظيـم الاداري :

* اخصائي تنظيم : ماجستير في مجال التخصص أو مؤهل عال مناسب وخبرة عملية لمدة عشر سنوات لاجراء الدراسات التنظيمية لترتيب الوظائف وتطوير وتبسيط أساليب العمل .

ــ شـــروط وملاحظـات عامـة للمتقدمـــين ــ

١ ــ مدة العقد سنة كاملة تبدأ من بداية العام الدراسي ويتجدد العقد حسب حاجة الوزارة وموافقة المتعاقد .
٢ ــ يتحدد المرتب حسب المؤهل العلمي والخبرة والوظيفة المتقدم إليها .
٣ ــ يشترط الا يزيد سن المتقدم عن خمسين سنة .
٤ ــ على المتقدم احضار جواز السفر وصورة من المؤهل العلمي وصوراً عن شهادات الخبرة ان وجدت وصورة شخصية مقاس ٤×٦ سم .
٥ ــ يبلغ كل مرشح بموعد ومكان المقابلة بخطاب رسمي ــ والطلبات الغير مرشحة لا يرد على اصحابها ودون ابداء الأسباب .
٦ ــ تعطى الأولوية في التعيين لذوي الخبرة في المجال .
٧ ــ على الراغبين في التقدم للوظائف المذكورة أعلاه مراجعة (مراقبة الاختيار ــ الدور الثالث بوزارة التربية) وذلك للحصول على نماذج الطلبات والاطلاع على مزيد من التفاصيل والشروط) .

والله ولي التوفيـــق ،،،

وكيـل وزارة التربيـة

كلمة السر

اعـــداد : يسرى عبد الوهاب قبراوي

— احذف احرف الكلمات المدرجة في المربعات ادناه .
— اتبع الطريقة الافقية والعمودية والمائلة وبالعكس .
— يتبقى معك في النهاية ٩ احرف تشكل في مجموعها كلمة السر وهي لاحد شعراء الارض المحتلة .

	١	٢	٣	٤	٥	٦	٧	٨	٩	١٠	١١	١٢	١٣	١٤
١	س	ن	ف	ج	ر	ف	ي	ع	ا	ل	ض	ا	ل	ا
٢	ل	س	ل	ا	م	ا	ع	ل	ى	ا	م	ا	ل	س
٣	ا	ك	ي	ف	ف	ن	ا	ق	و	ط	ى	و	د	ف
٤	م	ت	و	ف	ي	ق	ا	ل	ز	ي	ا	د	ي	ا
٥	ا	ي	ش	ي	و	ر	د	ل	ا	د	و	م	ح	م
٦	ي	م	ت	ب	ر	و	ن	و	ش	ع	ر	ا	ء	ي
٧	ا	ن	ا	ل	ا	ق	ل	ا	م	ا	م	ك	ن	م
٨	د	ا	ن	ل	د	ي	ن	ا	ت	م	ل	ع	ت	ن
٩	ا	ل	ك	م	ا	ت	ا	ل	ش	ع	ر	ا	ء	
١٠	ل	و	ه	ل	ت	ح	م	ل	ا	ض	ر	ا	ل	ا
١١	ا	ل	ا	ل	غ	ا	م	ا	ي	ق	ف	و	ن	ز
١٢	ا	ا	م	ا	ز	ق	ا	م	ك	د	ء	ا	ص	ق
١٣	ل	ب	د	و	ا	ش	ع	ر	ا	ء	م	ا	م	ا
١٤	ق	ا	ل	ا	ر	ض	ي	ا	ا	م	ا	ز	ق	ا

محمود الدرويش — سلاما — توفيق الزياد — سلاما — يا — فدوى طوقان — سلاما — يا — من — تبرون — على — الاضلاع — الاقلاما — نتعلم — منكم — كيف — نفجر — في — الكلمات — الالغاما — شعراء — الارض المحتلة — لو — ان — الشعراء — لدينا — يقفون — امام — قصائدكم — لبدوا — اقزاما — اقزاما — شعراء — الارض — يا ...

كانت كلمة السر في عدد أمس : « ابن الرومي »

كلمات متقاطعة

اعـــداد : فهد العابـــر — الجهراء

	١	٢	٣	٤	٥	٦	٧	٨	٩
١								■	
٢						■			
٣				■					
٤			■				■		■
٥								■	
٦		■							
٧					■	■	■		
٨	■							■	
٩									

افقيا وعموديا :

١ — جزيرة كويتية ٢ — الة كهربائية — مكان للعبادة ٣ — قبيلة عربية — بلد عربي ٤ — فك معكوسة — عاصمة غربية ٥ — معركة اسلامية — حرف جزم ٦ — عاصمة غربية — من اعضاء الجسم ٧ — عندي — متشابهة ٨ — بحر — عملة اوروبية ٩ — مائة عام — عاصمة أوروبية .

حل الشبكـــة السابقة

افقيا وعموديا :

١ — الناصرة ٢ — لا — رماد ٣ — مي ٤ — ار — الاردن ٥ — صم — لال — لص ٦ — رام الله ٧ — هدير — هب ٨ — دل — له ٩ — المنصورة.

و « القبس » ترحب بشبكات القراء .

حظك اليوم

● الحمـــل :
(٣/٢١ — ٤/٢٠)

تعاون من الزملاء في العمل يساعدك على انجاز أمور كثيرة ويوحي اليك البعض بافكـــار جديدة .

● الثـــور :
(٤/٢١ — ٥/٢٢)

تركيزك اليوم على النواحـــي العائلية ، تعـــاون من جانـــب المسؤولين ، لا تتردد في اي عمل تعتزم تنفيذه .

● الجـــوزاء :
(٥/٢٣ — ٦/٢٢)

مقابلة مهمة تنتظرك ، مهما اختلفت الظروف في العمل فانك بالتصميم تصنع الظروف .

● السرطان :
(٦/٢٣ — ٧/٢٢)

صديق يحمل اليـــك أنبـــاء تسرك وتسعدك .. انتبـــه لصحتك ولا تعط الاخرين فرصة للنيل منك .

● الاســـد :
(٧/٢٣ — ٨/٢٢)

قلبك المشغـــول يشـــغل الناس .. ساعـــات العمل ترهقك كثيرا ، فاهتم بنفسك .

● العـــذراء :
(٨/٢٣ — ٩/٢٢)

صداقة جديدة تخرجك مما انت فيه .. كن رجلا وتحمـــل المسؤولية بشجاعة .. حافـــظ على صحتك .

● الميـــزان :
(٩/١٢ — ١٠/٢٢)

حب النفس والانانية مـــن أهم صفاتك .. حاول الا تسرف في التفكير في نفسك وتذكر انك مسؤول عن اشخاص اخرين .

● العقـــرب :
(١٠/٢٣ — ١١/٢٢)

ذكاؤك وحيويتك يساعدانـــك على انجاح الكثير من اعمالك، حاول ان تطلب مشورة مـــن يهمهم الامر .

● القـــوس :
(١١/٢٣ — ١٢/٢١)

احرص على استشارة جميع الاطراف قبـــل ان تبـــدأ في اي مشروع .. هنالك أمور شديدة الحساسية ستتعبك .

● الجـــدي :
(١٢/٢٢ — ١/٢٠)

مشاكلك الماليـــة كثيرة ، فاحترس .. حاول ان تدرس كل امورك قبل الخوض في مشاريع جديدة .

● الدلـــو :
(١/٢١ — ٢/١٩)

لا توقع على اية اوراق قبـــل استشارة اهل الخبرة .. انت موفـــق اليـــوم ، وتشـــعر بالسعادة .

● الحـــوت :
(٢/٢٠ — ٣/٢٠)

تستيقظ عواطفك وتكون محبوبا وموثوقا به ، وممتلئا بالعاطفة .. ونلاحظ ظهور ميل لديك للفنون الجميلة .

● يعقوب الشراح ، وكيـــل وزارة التربيـــة المساعـــد للتخطيط والشؤون الثقافيـــة سافر الى القاهرة ، فـــي اجازة تستغرق بضعة ايام .

● المقدم بدر ابراهيم الوهيب، دخل مستشفى مبارك الكبـــير لاجراء فحوصات طبية بالجناح السادس عشر ، وقد عـــاده بعض الاهل والاصدقاء .

● فـــوزي الرومانـــي ، مـــن رجال الاعمال ، عاد الـــى الكويت بعد ان امضى اجازة قصيرة في عمان .

● صدقي الشواربي ، مـــن رجال الاعمال ، غادرنا الـــى البحرين في زيارة عمل .

● عدنـــان محمـــد سعيد ، الموظف بوزارة التربية ، رزق والسيدة زوجته مولودا سمياه « محمد » .

● كاظم علم ، من موظفـــي بلدية الكويت ، احتفل بعيـــد ميلاد نجله « عمر » بحضور الاهـــل والاصدقـــاء .

● المهندس سليم السيوفي ، ودع شقيقتـــه « رغـــدة » المسافرة الى انقرة للحـــاق بزوجهـــا هنـــاك .

● أحمد شمس الدين ، وصل الى البلاد في زيارة قصـــيرة للاهل والاصدقاء ، يعود بعدها الى الولايات المتحدة الاميركية لمواصلة دراسته هناك .

● مصطفى الشامي ، مـــن موظفي السجل العام بوزارة التربية ، اقام حفلا للزمـــلاء لمناسبة ترقيته بالاختيار .

● سيف جبر المسلم ، سفـــير البحرين في الكويت ، يقيم في الساعة السادسة من مســـاء غد الاربعاء حفل استقبـــال بفندق شيراتون ، لمناسبـــة العيد الوطني للبحرين .

● الدكتـــور ناظـــم الغبرا ، أجريت له عملية جراحية ناجحة في القلب بالولايات المتحـــدة الاميركية ، قام بها البروفيسور كولي ، نجله « يوسف » مدير العلاقات العامة بفندق ميريديان عاد الى الكويت بعد ان اطمأن على صحة والده .

● سميح جاد الله ، من موظفي وزارة الاشـــغال ، يغادرنا اليوم الى كندا ، للالتحاق بـــدورة عملية في الكهرباء .

● سامي لقمان ، مـــن رجال الاعمال ، وصل الى الكويت ، بعد ان امضى اجازة قصـــيرة في دمشـــق .

● علي عبد الله الفهـــد ، رئيس قسم تسجيل البرامج في التلفزيون التعليمي ، رقي الى الدرجة الثالثة ، وسيقيـــم حفلا للاصدقاء لهذه المناسبة .

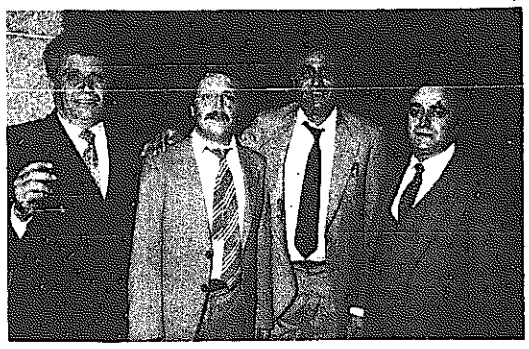

● جورج خوري ، اقام حفـــلا في مطعم ونادي لؤلؤة المرزوق على شرف ابن اخيه المهندس ميشيل خوري ، احتفالا بتخرجه من جامعة رومانيا في الهندسة الانشائيـــة .

● حازم داحول ، عاد الـــى الكويت بعد اجراء عمليـــة جراحية في لندن كللت بالنجاح.

● خالد مامون النشاشيبـــي ، غادر البلاد الى الولايات المتحدة لدراسة الهندسة في احـــدى جامعاتها .

حفل تعارف اليوم بنـــادي الفتاة

يقيم نادي الفتاة حفل تعـــارف لعضوات النادي القدامى والجـــدد لمناسبة بدء الموسم الجديد للنشـــاط في النادي ، وذلك في الساعة الخامسة والنصف من مساء اليوم بمقر النادي في الخالدية .

تأملات

عندما يكون المصاب نعمـــة !

هل يمكن ان يكـــون المصاب نعمة ؟ هذه قصة جرت احداثها عندما كنا أطفالا ، حيث كانت مجموعة من العائلات تعيش في « حوش » ، والاحواش فـــي المدن العربية القديمة لا تختلف كثيرا عن بعضهـــا البعض ، وكانت لكل عائلة غرفة ومنافعها.

وكانت عائلة « ابو سعيد » تسكن في الحوش المجاور ، وكنا في كل ليلة نصحو على صراخ « أم سعيد » يهـــز المناطـــق المجاورة جميعهـــا ، فقد كـــان « ابو سعيد » يخرج من عمله مباشرة الى اقرب مكان لاحتساء « المنكر » ، ولا يعود الا بعـــد ان يـــزور احد المستنقعـــات « يتمرغ » فيه معتقدا على ما اظن انه بحر من الخمر .

وبعد أن يصبح كتلة من الطين يتوجه الى بيته ، زاحفا على أربع فتمسك به الشرطـــة !

واحيانا تحتجزه واحيانا اخـــرى توصله الى بيته ، بعد ان ملت حكايته .

وعندما تراه أم سعيد وهي تعيش في بؤس وشقـــاء طيلة النهار مع اطفالها تاخذ فـــي الصراخ ، والولولة ، فمـــا جاءها زوجها بطعام لاطفاله وما عاد اليها كما يعود الرجال .

وفي يوم جـــاء صاحب الحوش وطلب من « أم سعيد » اخلاء مسكنها ، ثم ما لبث ان لقي « ابو سعيد » حتفه نتيجـــة اسرافه في الشراب ، فهـــدأت احوال أم سعيد واعتبرت ان مصابها نعمة من الله عز وجل وتعلمت حياكة الملابس واخذت تعمل لرعاية ابنائها .

البس من المؤسف ان يكون فقدان شريك العمـــر نعمـــة وهناء ..؟

خولة عبد الهادي

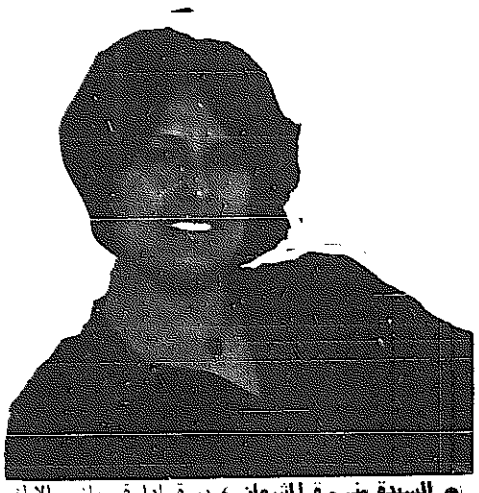

● السيدة منيرة المشعان ، مديرة ادارة رياض الاطفـــال بوزارة التربية ، تقوم بجولـــة تفتيشية على دور الريـــاض للاطـــلاع علـــى النشاطات الجديدة وسير العمل فيهـــا ، وابداء الملاحظات والتوجيهات.

● السيدة فوزية مختار أبـــو العطا ، الموجهة الفنية الاولى للاقتصاد المنزلي بمنطقـــة الاحمدي التعليمية ، رقيت الى الدرجة الاولى بالاختيار تقديرا لجهودها ، وتلقت التهانـــي لهـــذه المناسبـــة .

● السيدة فوزية يوسف فهد العبد الغفور ، اهدت الزوج عبد الله نصار مولودة هـــي باكورة زواجهما ، ولم يختارا لها اسما بعـــد .

● السيدة صباح، حرم الدكتور فتحـــي الشريـــف اخصائـــي الاسنان ، اقامت حفل عشاء في منزلها دعت اليه مجموعـــة مـــن الصديقـــات .

مركز الدراسات الانجليزية

جميع المدرسين لغتهم الأم الإنجليزية

دورة اللغة الانجليزية

ومدربين على أحدث الوسائل التعليمية

تمنح الشهادات في نهاية كل دورة

فصول لمختلف المستويات من أول المراحل حتى مرحلة التحضير الى شهادة كمبردج

يبدأ التسجيل من : ١٥ /١٢/ ١٩٨١
الى : ٢٣ /١٢/ ١٩٨١
عدد المقاعد محدود ونرجو التسجيل في وقت مبكر لضمان أماكنكم

بناية المجلس الثقافي البريطاني / ٢ شارع العربي المنصوري
تلفون/ ٥١٥٥١٢/ ٥٦٢٢٩٧/ ٥٤٩٣٧٦/٥٣٣٢٠٤

سوتيا
سيدتي
اريانا محدود وغير مكررة
أنت مدعوة لمشاهدتها
مجمع اسامة التجاري
الري ... مجمع
تلفون ٤٣٣٠٩٠

اعـــلان

يسر اللجنة الوطنية للاحتفـــال بالسنة الدولية للمعوقين بالتعـــاون مع المجلس الـــوطني للثقافـــة والفنون والاداب دعوة الجمهور الكـــريم لحضور حفل افتتاح معرض (كتاب ومشغولات المعوقين) الذي سيقام تحت رعاية السيد وزيـــر الشـــؤون الاجتماعيـــة والعمل فـــي (جمعية المعلمين بالدسمة) الساعة الرابعـــة والنصف مساء اليوم الثلاثاء الموافق ١٥ — ١٢ — ١٩٨١ وسوف يستمر المعرض يوميا حتى تاريخ ٢١ — ١٢ — ١٩٨١ .

ملحوظة :

سيقام حفل لتوزيع الجوائز على الفائزين في مسابقة القصة القصيرة والمسرحية التي أقيمت لمناسبة العام الدولي للمعـــوقين بتاريخ ٢٢ ديسمبـــر ١٩٨١ في نفس المكان .

وصلت دفعة جديدة من الجلسات العربية
لميا

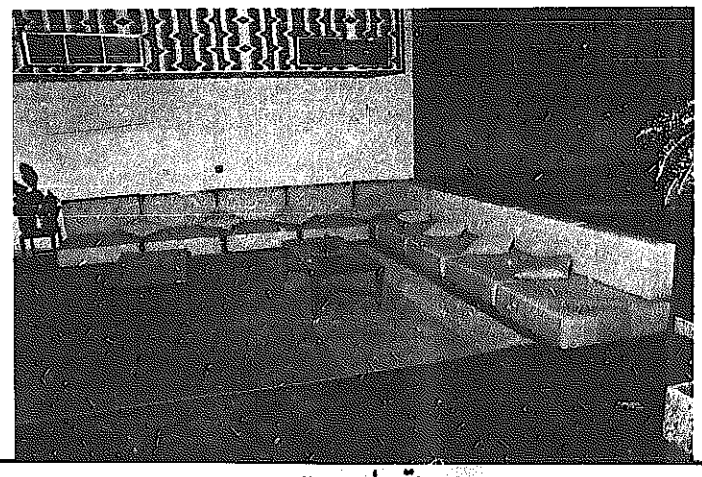

مع تحيات
مؤسسة أحمد شيخان الفارسي
الشويخ / الدائري الرابـــع - تلفون : ٧٣٧٧٨٧

دعوة ..

السبت ١٢ ديسمبر ١٩٨١
موعدكم مع افتتاح
معرض المقتنيات الاسلامية
الذي يقام بمعرض البيت الفرنسي
ROCHE-BOBOIS
بمنطقة الشعب والذي يستمر حتى الخميس
١٧ ديسمبر الحالي
من ١٠ صباحا الى ١٢,٣٠ ظهرا
ومن ٤,٣٠ بعد الظهر الى ٨ مساء

أسرة البيت الفرنسي

يرجى اعتبار هذا الاعلان بمثابة دعوة شخصية

الاكسبرس / ١٢ الفرنسية

ريتشارد الن يدافع عن نفسه :

الصحافة ظلمتني .. وحولت النكتة الى قضية سياسية

يتهم ريتشارد الن الى ذلك الطراز من الرجال الذي يمكن ان يحبه الفرنسيون اذا عرفوه جيدا ، بل ان الفرنسيين سيذهلون به ،ويكتون كل اعجاب لروحه الحية ، واسلوبه المباشر ، وفهمه العميق للروح الاوروبية . اذ ان شخصية ريتشارد الن تشبه في الكثير من ملامحها شخصية رئيسهم الراحل جورج بومبيدو .

وريتشارد الن شغل بعد انتخاب رونالد ريغن رئيسا للولايات المتحدة ، خلفا للرئيس كارتر ، منصب مستشار الرئيس لشؤون الامن القومي وهو منصب لمع فيه قبله كل من : هنري كيسنجر ، وزبنيو بريجنسكي ولكن ريتشارد الن يتعرض حاليا للمتاعب ، فقد نسي في خزينة البيت الابيض ، مغلفا يحتوى على مبلغ الف دولار ، تبين فيما بعد انها « رشوة » وعلى الفور بدأ يتعرض للانتقادات من جانب الصحافة الاميركية التي لم تكفها على ما يبدو ، فضيحة ووترغيت ، ولذلك بدأت تبحث عن فضائح جديدة وبدأت الشكوك تحوم من حوله في الوقت الذي شرع عدد من المحققين الرسميين في التحقيق معه لكشف ملابسات القضية التي اطلقت عليها وسائل الاعلام اسم « قضية ريتشارد الن ».

وهذا الرجل الذي لا يتعدى الخامسة والاربعين قرر أن يعلق جميع نشاطاته العامة ، وبصفة موقته ، حتى يتمكن من الرد على جميع الانتقادات الموجهة اليه ولكن يحاول ايضا انقاذ شرفه وعمله في آن واحد .

وفي ما يلي ، مقابلة اجريت معه ، عن الفضيحة الجديدة :

● « قضية ريتشارد الن » تبدو متناهية في الصغر لو اخذناها من وجهة النظر الاوروبية ، فكيف تصل « نكتة » من هذا النوع الى مثل هذا الحجم ؟

— اولا احب ان اوضح لكم ، ان هذه القضية ، على الرغم من انها سخيفة ، الا انها ليست متناهية الصغر ، كما تعتقدون ، بل انها ضخمة ، نظرا لانها اخذت ابعادا سياسية ، ولهذا السبب قررت ان اجيب بكل وضوح على كل الاسئلة التي قد يطرحها الشعب الاميركي وظهرت في عدة برامج اذاعية وتلفزيونية وفي كل مرة عبرت عن آرائي بقلب مفتوح .

● ومن هو المسؤول ، في رأيك ، عن كل هذه الضجة الاعلامية حول مسالة تافهة ؟ هل هي الصحافة ؟

— اعتقد ذلك ، وكما تعرفون فان الصحافة الاميركية مغرمة جدا بكل ما يمت بصلة من قريب او بعيد بالفضائح . وهذه الميول دفعت الاجهزة الصحفية الى عرض قضيتي بصورة غير صحيحة ، وذلك بنشر اجزاء من قصص غير مترابطة او تم ربطها بطريقة سيئة ، انا لا ارغب في القاء اللوم على الصحافة الاميركية فقدرتي على الوصول الى جميع اجهزة الاعلام للدفاع عن نفسي وتبرير موقفي هي في حد ذاتها علامة حيوية لنظامنا الديمقراطي ، ولكني أريد أن أقول ان صحافتنا ترتكب في بعض الاحيان اخطاء في تقدير الموقف ولكنها صحافة حرة تماما .. وهذا امر لا يمكن ان نهمله .. ما رأيك في ذلك ؟

● انا لا استطيع ان اؤكد عكس ذلك لكن هل ترغب في ان نناقش العلاقات الاميركية الفرنسية ؟ هل تعتقد ان انتخاب فرنسوا ميتيران عامل مشجع لحوار بين باريس وواشنطن ؟ أي هل يثير الاشتراكيون الفرنسيون قلق حكومتكم ؟

— في الوقت الحاضر لا اجد اي سبب يدفعني الى استخلاص ان هناك خطرا من حدوث تدهور في العلاقات بين بلدينا واريد أن اضيف : ان الخوض في مثل هذه التخمينات قبل وقوعها عامل غير بناء ، وفي هذه السنة رأينا احد مظاهر الخلاف في وجهات النظر السياسية في الاعلان الفرنسي المكسيكي حول السلفادور وعلى الفور اعربنا عن عدم موافقتنا وقد حظي موقفنا بتأييد عدد كبير من دول اميركا اللاتينية .

● اسمح لي ان اشير الى ان فرنسوا ميتيران لا يكف عن الاعلان بصورة منتظمة انه قلق من تعاظم التهديد العسكري السوفيتي لاوروبا ،ولكنه في الوقت نفسه يساند حلفاء الاتحاد السوفيتي في العالم كالسلفادور ونيكاراغوا اليس غريبا أن يقوم مسؤول اوروبي « بتقييم » التهديد السوفيتي ، وكأنه يقسم قطعة من الجبن الى شرائح ؟

— بالنسبة لي شخصيا ، لا ارى اي نوع من التأييد الفرنسي لحلفاء الكرملين خارج اوروبا وهذا لا يعني اننا لن نبذل اي جهد لاقناع فرنسا بصواب سياستنا تجاه اميركا الوسطى .

● قابلت اخيراً ، المبعوث الفرنسي ريجي ديبريه هل تولد لديك الانطباع الان بان الرفيق السابق لغيفارا قد هدأ ؟

— بطبيعة الحال انا من ضمن المجموعة التي تتحفظ كثيرا على افكار ديبريه السابقة ، اما مفاهيمه الحالية فلا اعتقد انني فهمتها بوضوح وعلى اي حال فانها لو ظلت كما كانت في السابق فاننا سنستمر ، في هذه الحالة ، في معارضة بعضنا البعض .. ولكننا قررنا ان نلتقي من وقت الى آخر حتى نتبادل الاراء وانا لا اعتقد انه سينجح في اقناعي بتأييد وجهات نظره ، وانا من جهتي ساحاول بكل ما املك من قدرات ان اقنعه بان ينظر الى العالم بعين واقعية ، وان يكيف مفاهيمه مع متطلبات الثمانينات .

● لا اعتقد ان هذه المهمة ستكون سهلة ، ولكن لنعد الان الى فرنسوا ميتيران : البعض يؤكد ان رئيسنا الحالي يدرك الظاهرة الشيوعية افضل من سلفه ما رأيك ؟

واذا كان ميتيران يشعر بالقلق تجاه التهديد السوفيتي فلماذا اذن دعا بعض أعضاء الحزب الشيوعي الفرنسي الى شغل مناصب وزارية ؟ هل تعتقد ان هذا الخيار كان صائبا ؟

— نحن اعربنا بوضوح عن قلقنا من اشراك وزراء شيوعيين في الحكومة الفرنسية ومن وصول اي عناصر شيوعية في اي حكومة غربية عضو في حلف شمال الاطلسي الى الحكم، ولكن يجب ان اضيف ان الضمانات التي قدمها لنا الاليزيه كافية وطالما لا تظهر اي اسباب ملموسة تدعونا للقلق فانه لن تصدر من جانبنا اي تعليقات .

● حيث ان واشنطن تعتبر فرنسا الاشتراكية كافضل حليف للولايات المتحدة الا يمكن تفسير ذلك بان هناك تدهورا في العلاقات بين الدول الاعضاء في حلف شمال الاطلسي؟

— نحن نفضل الابتعاد عن الخيار الرأسمالي ونحن متفتحون على جميع الانظمة والفرنسيون هم الذين اختاروا النظام الاشتراكي ولهذا السبب فانهم الوحيدون الذين يملكون الحق في اصدار الاحكام على السياسة التي تنتهجها حكومتهم وذلك على ضوء النتائج التي ستسفر عنها.

● هل تعتقد أن انتخاب رئيس اشتراكي في فرنسا بادرة لعدوى ستنتقل الى دول اوروبية غربية اخرى ؟ هل تشعر بالقلق ازاء « الاشتراكي ميتيران » .

— لا اعتقد في العدوى الاشتراكية الميكانيكية .

● بصفتك ليبراليا فان اجابتك تشير الاطمئنان .

— اني اترك لك مسؤولية ارائك.

فايننشال تايمز

القدس عقدة السلام في الشرق الاوسط :

"فاتيكان اسلامي" لحل قضية المدينة المقدسة

الفرد نوبل عالم القرن التاسع عشر المعروف الذي اخترع الديناميت ، وعرف بشاعة ما قام باختراعه ، ومقدار قوته التدميرية ، اراد التكفير عن ذنبه ، فخصص ثروته التي جمعها من وراء وسائل الدمار . كجوائز توزع على النابهين الذين يعملون من اجل السلام والعلم والاهداف الانسانية .

والجوائز التي تخص العلم والاهداف الانسانية يفوز بها عادة علماء الفيزياء والكيمياء ، وعلماء النفس والشعراء والكتاب ، وقد امتد اثر هذه الجوائز ليشمل اقطارا كثيرة كما ان قيمة الجوائز ازدادت مع الايام .

وكان نوبل مقتنعا انه يعمل هو ايضا من اجل السلام عندما صنع الديناميت . وظن أن الخوف من المعدات الحربية التي تحمل رؤوسا ديناميتية سوف تؤدي الى وقف الحروب .

وفي سنة ١٨٩٠ كتب للبارونة برتافون شتر راعية حركات السلام : ان مصانعي سوف تضع حدا للحروب وثبت طبعا بعد ذلك ان مصانع نوبل لم تستطع ان تمنع الحرب بل زادتها هولا ، وان افكاره بهذا الخصوص كانت ساذجة وبدائية .

ولكن فكرة نوبل ما زال يحملها حتى اليوم الذين يكدسون الاسلحة النووية ويتحدثون عن السلام .

واليوم يشعر العلماء والادباء المحتشدون في استوكهولم عاصمة السويد وفي أوسلو عاصمة النرويج حيث تقدم في هذه العاصمة جائزة نوبل الخاصة بالسلام ، ان الاحوال في العالم قد تدهورت الى الوراء بصورة محسوسة عما كانت عليه في ايام نوبل، ويواجه العالم اليوم اخطارا اشد بكثير عما كان يواجهه في زمن نوبل ، فقد أصبح عالم اليوم قادرا على نسف نفسه ، والدعوة الى السلام ، والانتفاع بفوائده تبدو وكأنها ضلت طريقها .

وكلما تقدم العلم ، تقدمت معدات الحرب معه بصورة تتضاعف في كل عقد ، وقد القيت قنبلتان ذريتان حتى الان ، وجربت مئات القنابل الذرية والهيدروجينية تحت الارض وفوقها ، وفوق مياه المحيطات .

اما الحرب التقليدية فقد اضيفت الى مآسيها العديدة مأساة الارهاب المنظم .

والان في هذه الايام التي يقولون ان السلام يسود فيها ، تشتعل حرب بين العراق وايران ، وتدور المعارك في جبال افغانستان ، وكمبوديا ، وعلى حدود انغولا ، وفي الصحراء التي تصل بين المغرب وموريتانيا ، وفي اجزاء من اميركا الوسطى ، ويسود الارهاب في ايرلندا الشمالية تسانده اسلحة متطورة .

وقد انتج السلام الذي يسود العالم كوريتين ، والمانيتين بدون عواصم ، وبرلين مجزأة لا تحكم فيها السلطات الالمانية وانما تحكمها القوى الاجنبية .

وبالاضافة الى ذلك والى المشاكل التي يعانيها العالم من الامبريالية والعنصرية ، وانتشار الروح العسكرية . جاء التطرف الديني ليلقي ظله فوق الاحداث ، وليضيف مشكلة جديدة الى مشاكل العالم التي يعاني منها .

والعالم لم ينس حتى اليوم الحروب التي قامت باسم الدين فيما مضى ، كالحرب الصليبية وحروب الثلاثين سنة في اوروبا ، ومحاكم التفتيش في اسبانيا والحروب بين الكاثوليك والبروتستنت في القرن السابع عشر وتصفية اليهود في افران النازي بالمانيا واليوم تقف مشكلة دينية امام احلال السلام في الشرق الاوسط فالذين صاغوا اتفاقيات كمب دايفيد والذين وضعوا خطة السلام السعودية ، نسوا شيئا واحدا هو أن اسرائيل لا يمكن ان تتخلى عن القدس عاصمة لها ، كما ان العرب لا يمكن أن يوافقوا على ان تبقى القدس القديمة تحت السيطرة الاسرائيلية . وهذه هي العقدة التي لا يمكن حلها .

ولعل الحل يكمن في انشاء منطقة اسلامية تضم الاماكن المقدسة ، يحرسها جنود مسلمون (فاتيكان اسلامي) على أن ينتخب هؤلاء الجنود من دول غير عربية كاندونيسيا والسنغال والباكستان بواسطة هيئة الامم المتحدة .

كما يجب أن تعطى الاماكن المقدسة للديانات الاخرى أوضاعا خاصة .

ولا يمكن الوصول الى السلام في الشرق الاوسط الا اذا مر هذا السلام عبر القدس .

ويبدو انه لا أحد حتى اليوم يولي موضوع القدس ما يستحقه من اهتمام ، والانسان الذي يستطيع أن يقنع الطرفين في الديار المقدسة بقبول مشروع تسوية يجب أن يتوج بطلا للسلام وأن ينال جائزة نوبل .

● عن الراي

اعلانات مبوبة

هاتف مباشر : ٨٣٤٣١٠/٨٣٤٣١١

■■ إلى شركات المقاولات ■■
□ وأصحاب الورش الصناعية □
متوفر في مخازننا المواد التالية:
● قواطع تيار ذات مصهرات خرطوشية صناعة امريكية من ٣٠ امبير إلى ٤٠٠ أمبير.
● معلقات فلورسنت للأغراض الصناعية صناعة انجليزية.
● كبسات تشغيل موتورات كهربائية صناعة هندية.
● كلبسات لتثبيت المواسير الكهربائية على الجمالونات صناعة امريكية.
لمزيد من المعلومات الاتصال
●● تلفون : ٨٣٣٧٤٤ ●●
عشرة خطوط ـ داخلي ٢٨٠/ ٢٦٠

■■ إلى شركات المقاولات ■■
□ وأصحاب الورش الصناعية □
متوفر في مخازننا المواد التالية:
● مواسير نحاس مع مختلف أنواع الوصلات نوع يوركشير.
● كلبسات فلامكو.
● معدات مسابح ماركة SWIMQUIP
● وكلاء شركة BAYARD لجميع أنواع فوهات الحريق.
لمزيد من المعلومات الاتصال
●● تلفون : ٨٣٣٧٤٤ ●●
عشرة خطوط ـ داخلي ٢٧٢/٢٦٠/٢٠٥

بسم الله الرحمن الرحيم
مكتب عقارات النوري
١ ـ مجمع كبير ديلوكس بشارع تونس يحتوي على دكانين ومعارض ومكاتب على الشارع الرئيسي للايجار.
٢ ـ مطلوب استئجار فيلا من دورين بالسرة أو الجابرية.
٣ ـ استئجار فلل وادوار من فلل في مناطق مختلفة.
الاتصال من الساعة ٤ ـ ٨ مساء
●● تلفون: ●●
٤١٢٨٣٠/٤١٣٤٢٥/٤٣١٥٧٤

ستصلنا من المانيا بالشهر القادم
سيارات مرسيدس جديدة
طراز ١٩٨٢ ومستعملة.
فبادر بحجز سيارتك الآن
للاستفسار الرجاء
الاتصال بهاتف ٤٢٥٩٤٨
السيد/ جورج فرحيان

تدعو ادارة المدرسة الهندية لتقديم عروض استئجار بناية مدرسة تصلح لاستيعاب ١٠٠٠ طالب في العباسية.
خيطان الجديدة ، جليب الشيوخ
الفروانية او حولي
لمزيد من المعلومات يرجى الاتصال بناظر المدرسة الهندية
تلفون / ٦١٣٢٦٠ ص.ب ٥٩٠١
الصفاة ـ الكويت

واتموا الحج والعمرة لله
الجلادة راغبي العمرة بمناسبة عطلة الجامعة يسرنا دعوتكم للرحلة مناسك
العمرة
تاريخ السفر ٢١ يناير
والعودة ٢٨ يناير
الاشتراك ١٤٥ دينار
ويشمل تذكرة السفر بالطائرة (كويت / جدة) مدينة (جدة / كويت) مع الاقامة بفندق الدخول بالمدينة المنورة وفندق الكعكي بمكة المكرمة والمشروفين المرافقين للرحلة.
الوكيل العام / حمد مساعد الصالح
ت/ ٤٣٦٩٩٦ / ٤٣٦٣٩٩
الوكيل المعتمد شركة مصر للسياحة الكويت /

فرصة ذهبية بسعر ٢٤٠ دينار فقط
اطقم جلوس «كنبات» فاخرة خشب سويدي
قماش مخمل ، ٦ الوان جذابة - الكمية محدودة
«كنبه ٣ مقاعد + ٤ كنبات مفرده»
مؤسسة صالح العتيبي للاتجار بالعمولة
الكويت / الفحيحيل / شارع الدبوس عمارة قحيس الطاهر مكتب ٢٠٣ ت: ٩١٠٧١١ ص.ب: ٤٨٣٢٢ الصباحية

مطلوب
استئجار سيارات تعهدات مناع علي العجمي
تلفون : ٤٣٠٨٠٨

لدينا
كل ٣ دجاجات بدينار واحد بحولي أول شارع تونس تلفون ٥١٢٦٣٧ علي

مفقود
شهادة اسهم باسم حمد عمر كشميم بعدد ٢٠٨ اسهم الشركة العربية للاستثمارات العامة المساهمة المحدودة • يرجى ممن يعثر عليها تسليمها الى شركة مركز الخليج المالي بشارع عبد الله مبارك سوق الصفاة الدور الاول ت : ٤١٤٥٣٥

مطلوب
موظف لديه رخصة قيادة ويملك سيارة لشركة براون بوفري السالمية ، شارع عيسى القطامي رقم ٣٢٢ أو تلفون ٦١١٤٥٦ ـ ٦١٣٥٧١
المقابلة يوم الاربعاء ١٩٨١/١٢/١٦ ، بعد التاسعة صباحا •

للايجار
شقة في عمارة على طريق المطار الدولي •
تلفون ٤٣٣٤٤٣ صباحا

للبيع
مكتبة
مع محتوياتها أو بدونها بالحساوي
تلفون ٩٤٤٥٠٠
عيسى ناصر

أرقام هواتف دائرة الإعادة في القبس
٤١٢٣٨٨ ـ ٤١٣٣٣٤
٤١٣٤٢٤
٤١٣٤٣١
٤١٣٤٣٣
٤١٣١٣٣

للبيع أو للاستثمار
مكتب تجاري وسط البلد بكامل محتوياته مع اجازة تجارة ومقاولات عامة .
تلفون ٤٣٣٠٩١ ، ٤٣٢٨٩١
من الساعة ٤ ـ ٧ مساء .

الى اصحاب البنايات والمقاولين
الى اصحاب البنايات والمقاولين لدينا كمية من الكريست الايطالي الشهير والقوي جدا لون قرميدي مقاس ١/٢ ٧ × ١٥ × ١/٤ اسم ريستميل للارضيات والواجهات الخارجية والاسطح .
تلفون : ٤٢٢٥٩٢ ـ ٤٢٢٥٩٢

للبيع لعدم التفرغ
صالون سيدات بكامل معداته وبموقع ممتاز في السالمية •
الرخصة للتأجير •
٦١٩٧١٨ ـ ٦٣٥٩٠٢

الفيغارو

الحكومة الاميركية دون ميزانية •• والموظفون يعملون بالدين

فيتو الرئيس يحرمه من الراتب

تواجه الولايات المتحدة الاميركية موقفا غريبا لم يسبق لها أن واجهته من قبل ، هو : انها اصبحت دون ميزانية .

فكيف حدث ذلك ؟

حدث عندما رفض الكونغرس الاميركي الموافقة على مشروع الميزانية للسنة المالية ٨١ – ٨٢ . واعلنت الحكومة الفيدرالية انها افلست من الناحية النظرية ، في الوقت الذي واصل فيه الكونغرس الاميركي مشاوراته للخروج من المأزق . وكان ريغن قد استخدم الفيتو في الثالث والعشرين من شهر نوفمبر على القانون المالي الموقت الذي وافق عليه مجلس الشيوخ الاميركي والذي تعدى الحدود التي حددها سيد البيت الابيض . ولهذا السبب طلبت الادارة الاميركية من الكونغرس ان يبحث الموقف بسرعة .

وسارق الميزانية الذي تواجهه الولايات المتحدة فرض على الحكومة الاميركية ان تعلق وظيفة ٤٠٠,٠٠٠ موظف حكومي من اصل اربعة ملايين يعملون في مختلف الاجهزة الحكومية ..حتى ان ريغن وجد راتبه الشهري معلقا ، في الوقت الذي كان يعكف فيه على تخفيض نفقات الحكومة الفيدرالية. ولكنه كان يلوم الكونغرس على تقليص حجم المساعدات الاميركية للخارج وذلك لتمكين واشنطن من مساعدة الدول الفقيرة في العالم . وبهذه الطريقة وقعت مجابهة عنيفة بين الرئيس الاميركي رونالد ريغن من جهة، والكونغرس الاميركي من جهة اخرى.

ولكن ما هو السبب الرئيسي لهذه المواجهة ؟ .

رونالد ريغن كان يطلب تخفيض الميزانية للعام المالي المقبل ٨١ – ٨٢، التي بلغت قيمتها ٤٢٨ مليار دولار . وكان المبلغ الذي يطلب تخفيضه هو ثمانية مليارات من الدولارات ولكنه وافق في النهاية على تخفيض المبلغ الى اربعة مليارات لكن البرلمانيين الاميركيين لم يوافقوا الا على تخفيض المبلغ الى مليارين فقط مما اثار غضب الرئيس .

ومن جهة اخرى فشلت جميع الجهود التي بذلها المسؤولون الاميركيون لتخفيض العجز في الميزانية . وكان المطلوب هو ايجاد حل للعجز في الميزانية الذي بلغ ٤٥ مليار دولار لكن الامور اتجهت الى الاسوأ فبلغ العجز في الميزانية ٨٠ مليار دولار ولهذا السبب طلب ريغن تخفيض النفقات الحكومية بنسبة ٦ ٪ الا ان الكونغرس لم يوافق الا على ٢٪ فقط.

الحقيقة ان كل هذه الاحداث كانت تشير الى أن ازمة اقتصادية طاحنة كانت ترتسم في الافق ، فالمستشفيات العامة حرمت من نصف موظفيها ، اما المدارس الحكومية فقد بدأت تعاني من نقص في المدرسين كما بدأت بعض المدن الكبرى تواجه الصعوبات في تأمين استمرار وسائل النقل العام . وبسبب تخفيض النفقات الفيدرالية، حتى البيت الابيض الاميركي بدأ يعاني من الازمة فانخفض عدد الموظفين فيه من ٢٥٠ موظفا الى ٢٠٠ موظف فقط، وأكد ريغن لمواطنيه أن الخدمات العامة في البلاد (وتشمل الخدمات الصحية وخدمات النقل والبوليس والحرس الوطني) ستستمر في العمل « بالدين»

اما ريغن فلن يتقاضى اكثر من مرتبه السنوي الذي يبلغ ٢٠٠ الف دولار سنويا وسيحرم من جميع البدلات الاخرى .

ولمساعدة رونالد ريغن على استعادة مصداقيته يعكف الكونغرس الاميركي في الوقت الحاضر على ايجاد حل وسط للخروج من هذا المأزق خصوصا بعد الاستقالة المفاجئة لمدير الموازنة دايفيد ستوكمان .

الحقيقة ان الولايات المتحدة تواجه ازمة اقتصادية داخلية بدأت تتفاقم في السنوات القليلة الماضية فقد وصل معدل التضخم الى ١٥ ٪ أما نسبة البطالة فبلغت ٨ ٪ بينما ظل معدل النمو على ما هو عليه اي ٢ ٪ فقط .

ستراجيك ريفيو

أميركا تعود لسياسة الاحلاف الفاشلة (٧)

حكومة ريغن بحاجة لسياسة متوازنة في الشرق الأوسط

اكثر ما يزيد من معضلة السياسة الاميركية في الشرق الاوسط هو : ان ميزان القوى في المنطقة يظل مائلا ، ونفوذ اميركا عليها ، ومقدرتها على التأثير على الاحداث في مضمونين . وتتضح هذه الصورة عندما نتذكر ان الولايات المتحدة وقفت عاجزة ازاء الثورة الايرانية ، وقضية الرهائن . وفي الحرب العراقية الايرانية ،وجدت واشنطن نفسها مضطرة لالتزام جانب الحياد .

وايران والعراق يعانيان حاليا من متاعب كثيرة في الداخل والخارج تجعل دورهما في ميزان القوى في المنطقة غير واضح المعالم .. والى ان يهدأ غبار الحرب العراقية الايرانية، ستظل الولايات المتحدة تبني مواقعها في الشرق الاوسط عن طريق النظر الى القضايا الاقليمية من ناحية تأثيراتها الداخلية . واذا فعلت ذلك ، فانها ستصل الى نتيجة مفادها ان عقد التحالف الاستراتيجي الجماعي وتعزيزه لا يتمان الا بالسعي بشكل جدي لحل النزاع العربي الاسرائيلي (بما في ذلك القضية الفلسطينية) لان هذا النزاع يظل يرتبط بمصالح دول الخليج .

الدعم الاميركي لباكستان

تضمين باكستان في استراتيجية واشنطن بتحقيق التحالف الاستراتيجي الجماعي في الشرق الاوسط والذي بلغ حده الاقصى بقرار حكومة الرئيس ريغن بمنح باكستان مساعدات عسكرية واقتصادية تعادل ثلاثة مليارات من الدولارات على مدى ثلاث سنوات ، يثير تساؤلات كثيرة بالنسبة لسياسة الولايات المتحدة في الشرق الاوسط وجنوب اسيا . والمبررات التي دفعت حكومة ريغن لاتخاذ هذا القرار هي : ان وجود الاتحاد السوفيتي في افغانستان ، التي تقع على حدود باكستان الغربية ، حول باكستان الى دولة مواجهة . وهكذا ، فان باكستان، في نظر الولايات المتحدة تشكل سدا في وجه الاندفاع السوفيتي نحو الخليج . وفي الوقت نفسه ، فان الروابط السياسية والعسكرية والاقتصادية والدينية التي تربط بين باكستان والدول العربية ، عبر الخليج ترشح باكستان لكي تلعب دورا في المخططات الاميركية الخاصة بامن الخليج .

وبعد عقدين من السياسة الاميركية المؤيدة للهند ، تأتي حكومة الرئيس ريغن لتسجل بقرارها هذا تحولا اساسيا في سياستها نحو جنوب اسيا . ولعله ليس من الغريب ان يتعرض هذا التحول لانتقادات عنيفة داخل الهند ، وحتى داخل الولايات المتحدة نفسها ، علما بان القوى المؤيدة للهند داخل الولايات المتحدة ، وانصارها في الكونغرس ، يستطيعون عرقلة سياسة الولايات المتحدة في التقارب مع باكستان ، كما أن انصار اسرائيل الذين ينظرون الى علاقات باكستان مع الدول العربية ضمن اطار تطوير ما يطلق عليه اسم « القنبلة الاسلامية »سيضعون العصي في عجلات سياسة ريغن هذه .

والذين يهاجمون سياسة الولايات المتحدة تجاه باكستان ينبغي أن يمعنوا النظر في حقيقتين اثنتين : أولاهما ان الوجود السوفيتي في افغانستان والتهديد الذي يشكله لباكستان ، وبالتالي للخليج هما وجود وتهديد حقيقيان ، وثانيتهما : ان المصالح الاميركية الباكستانية الجيواستراتيجية تتقارب ، ليس لان باكستان جزء من معادلة القوى في جنوب اسيا ،وانما لانها – ايضا – جزء من منطقة جنوب غرب اسيا – الخليج .

اميركا بحاجة الى سياسة متوازنة تجاه المنطقة

سياسة اتفاق التحالف الاستراتيجي الجماعي التي طرحتها حكومة الرئيس ريغن تمثل خطوة نحو تدارك التقصير والخطأ اللذين وقعت فيهما الحكومات الاميركية السابقة (اشراك القوة الاميركية في السعي لتحقيق الاستقرار الاقليمي واقامة خط دفاعي في وجه التوسع السوفيتي) . ومع ذلك فان نقطة الضعف في السياسة الاميركية الجديدة هي انها تركز على الاخطار الخارجية التي تتعرض لها المنطقة ، على حساب المشاكل الداخلية المتفجرة التي تعاني منها ، ومن ابرزها: النزاع العربي الاسرائيلي .

وهنا تكمن معضلة السياسة الاميركية في الشرق الاوسط . فالتهديد السوفيتي للمنطقة موجود ولكنه ، بالرغم من محاولات الولايات المتحدة تضخيم ابعاده ، لا يكفي لحجب الاخطار الاخرى ، وفرض الوفاق على المنطقة ، بالتالي لا يكفي ، قطعا ، لان يكون لواء يجمع تحته كل الدول الاقليمية ، بالاضافة الى الولايات المتحدة ، في اتفاق استراتيجي او غير استراتيجي . وما لم يتم التوصل الى حل لمشاكل المنطقة ، فان استراتيجية النزاع السوفيتية ستظل تضرب على وتر عدم الاستقرار في المنطقة وتنتهز الفرص لتحقيق مكاسب لها .

وحكومة الرئيس ريغن مطالبة، وهي تضع اهداف سياستها الشرق اوسطية واولوياتها أن تنظر نظرة اكثر واقعية للمطامع السوفيتية في المنطقة ، اولا، وأن تأخذ بعين الاعتبار اماني شعوب المنطقة ، وتطلعاتهم ، ثانيا . واذا لم تفعل الولايات المتحدة ذلك ، تكون قد اشاعت عدم الاستقرار السياسي والاقتصادي ، الذي سيؤثر تأثيرا معاكسا على المصالح الاميركية والغربية ويوفر سبلا جديدة واسعة لموسكو ، لكي تتغلغل في المنطقة .. واذا حدث ذلك ، فان سياسة الولايات المتحدة في اتفاق التعاون الاستراتيجي ستنضم الى قائمة طويلة من السياسات التي جربتها اميركا ، وثبت فشلها في المنطقة ، في فترة تعتبر من احرج الفترات في تاريخ العالم .

● انتهى

فرانس سوار

مع اقتراب موعد الانسحاب الاسرائيلي

ياميت تتحول الى مدينة للاشباح

يتوافد السياح الأجانب على مدينة ياميت التي بناها الاسرائيليون عام ١٩٧٤ ليزوروا (للمرة الاخيرة) هذه المدينة التي ستعود الى المصريين في شهر ابريل المقبل بعد انسحاب القوات الاسرائيلية من شبه جزيرة سيناء .

وتقع مدينة ياميت على شاطىء البحر الابيض المتوسط بين قطاع غزة والعريش .. وهذه الايام يردد سكانها الذين يزيد عددهم عن ٦٠٠ عائلة من اليهود كلمة واحدة هي « هافال » وتعني « خسارة » ويقولون « ان مال العالم باسره لا يستطيع شراء شقاننا» ولكن .. كيف بدأت عملية الاستيطان في ياميت ؟

وزير الخارجية الاسرائيلي السابق موشيه دايان حث مئات العائلات الاسرائيلية على الاقامة في المدينة .

وعندما اتضح له أن السلام بين العرب والاسرائيليين تأخر كثيرا قرر قبل سبع سنوات ، انشاء مدينة ضخمة تقع على البحر الابيض المتوسط ما بين غزة والعريش يسكنها ربع مليون ساكن واختار لها اسم ياميت وتعني بالعبرية « المدينة التي نشأت من البحر » وبدأ بتشييد المدينة على مساحة كيلومتر مربع واحد ونجح بيغن والسادات اثناء تبادل القبلات عام ١٩٧٧ في خنق حلم دايان .

يقول موشيه ناغار ٢٩ عاما وهو مستوطن يهودي يقطن ياميت انه على استعداد لان يفعل اي شيء لكنه لا يستطيع أن ينسى انه اسس عائلته في هذه المدينة وامتلك فيها اول بيت واول سيارة .

وعودة ياميت لمصر تثير مشكلة بالنسبة لسكان المدينة وتقول النساء انهن مللن الصحافيين الذين يتدفقون على المدينة وهم يحملون معهم آلات التصوير ويلتقطون الصور الواحدة تلو الاخرى وكأنهم يزورون حديقة حيوان على وشك التعرض للفناء .

● دايان

ومدينة ياميت ستتحول في القريب العاجل الى مدينة اشباح بالضبط كالمدن المهجورة التي شيدت في استوديوهات هوليود الضخمة في الولايات المتحدة الاميركية .

ويتهم سكان المدينة رئيس الحكومة الاسرائيلية مناحيم بيغن بانه تخلى عنهم بسهولة وانه كان بالامكان اعطاء جزء من صحراء النقب الى مصر مقابل احتفاظ اسرائيل بسيادتها على مدينة ياميت لكن الرئيس المصري الراحل انور السادات كان يصمم على استرداد كل شبر من اراضيه وياميت كانت تقع على بعد عشرة كيلومترات داخل الحدود الدولية لمصر .

وقال احد السكان : موت السادات اثار امالا كبيرة بان شيئا ما قد يحدث لكن حسني مبارك يقول الاشياء نفسها التي كان يرددها السادات . ويقولون في ياميت انهم مؤمنون بما ورد في كتابهم المقدس ان السلام العالمي سيأتي من اسرائيل وكذلك الحرب العالمية المقبلة .

تحذير

تعلن شركة كويت برتشارد بأن العمال الاتية اسماءهم هم على كفالتها وان بعضهم قد هرب من العمل لدى الشركة والبعض الاخر قد عاد من اجازته السنوية ولم يلتحق بعمله ، والشركة تحذر كل من يتستر عليهم او يستخدمهم باتخاذ الاجراءات القانونية ضده ، كما ترجو ممن يعرف عنهم اي معلومات الاتصال بتليفون رقم ٣١٦٠٤٨

مسلسل	الاسم
١)	مريد عطا عطية
٢)	عبد العال عبد التواب عبد العال جاد
٣)	فاطمة عيد محمد خليفة
٤)	حامد البيك محمد علي
٥)	فوزي اسكندر حنا نعمة الله
٦)	احمد عبدالعال ابو العلا
٧)	نبيلة محمد عبدالعظيم العيسوي
٨)	عادل محمود السيد علي
٩)	اسماعيل ابو السعود محمود عثمان
١٠)	نادية صلاح امين
١١)	نورة احمد عبد القادر ياسين
١٢)	رضا فتحي احمد هيكل
١٣)	بثينة عبد الراضي حسين
١٤)	ليلى عثمان المهدي احمد
١٥)	نادية عبد المنعم محمد
١٦)	صلاح مجلي عبد الحافظ
١٧)	ميرفت حسب الله حسين زايد
١٨)	الهام جودة محمود ابراهيم
١٩)	جليلة فتحي رمضان
٢٠)	رمزي قلادة ارمانيوس
٢١)	سامية خاطر احمد
٢٢)	لبيب مسعد جرجس جندي
٢٣)	عبد المحسن محمد حسن
٢٤)	رجب حمادة عبد الحليم
٢٥)	ناريمان احمد محمد الشناوي
٢٦)	عبد الرحمن السيد عبدالعال
٢٧)	سعاد عبد العليم محمود
٢٨)	السيد ابراهيم السيد
٢٩)	ماهر احمد توفيق علي
٣٠)	سمير سعد عفيفي الجزيري
٣١)	محمد عبد الحكيم ابو زيد
٣٢)	انور احمد عبد الرحيم
٣٣)	رمضان حسن عبد الصمد
٣٤)	نعمات ابراهيم محمد عبد اللطيف
٣٥)	حامد عبد العليم حسين
٣٦)	اسمهان توفيق علي ابراهيم
٣٧)	فاطمة عطية رشوان محمد
٣٨)	رسمية احمد رأفت السيد
٣٩)	فرج فرج ابادير
٤٠)	صلاح اسكندر بولس
٤١)	حافظ محمد حافظ
٤٢)	حياة كمال عبد الفتاح حسن عبد الواحد
٤٣)	ناريمان زايد زيدان السيد
٤٤)	حسن حسين عميص
٤٥)	حسن محمد حسن عبد الصمد
٤٦)	بدريان سيد محمد ابراهيم
٤٧)	منير عبد الله يعقوب
٤٨)	احمد عبد العزيز اسماعيل
٤٩)	نيلوفار اختر غلام مولا
٥٠)	محمد صالح مصطفى علي
٥١)	ايمان منير محمد
٥٢)	ست الحسن احمد عبد اللا
٥٣)	ممدوح السيد سلامة المسلماني
٥٤)	ليلى زكي عوض علي
٥٥)	عبد الكريم عبد الظاهر ابو كريشة
٥٦)	ياسر مصطفى حامد شعلان
٥٧)	حورية عبد العزيز عبد الوهاب
٥٨)	مريم اسحق ايوب سعد
٥٩)	فتحي محمد اسماعيل
٦٠)	سعاد عبد الفتاح احمد نصار
٦١)	هدى محمد احمد
٦٢)	علية نبهان شحاتة
٦٣)	سهام غريب احمد حسين
٦٤)	ناجي لبيب يسن بشارة
٦٥)	سامية حسين شاهين
٦٦)	محسن علي حسن رزق
٦٧)	رضا جرجس بطرس يوسف
٦٨)	سعاد جمعة بخيت
٦٩)	فايزة محمد كامل ابراهيم
٧٠)	كمال محروس اسحق
٧١)	وطن عطا عبد السلام
٧٢)	ابتسام علي محمد

بسم الله الرحمن الرحيم

يا أيتها النفس المطمئنة ارجعي الى ربك راضية مرضية فادخلي في عبادي وادخلي جنتي « صدق الله العظيم »

عبد الرحمن مصطفى حسين كتكت

يتقدم بأحر التعازي القلبية من /

آل البابطين الكرام

بوفاة المغفور له

يوسف الشيخ عبد المحسن البابطين

سائلين الله عز وجل ان يتغمده بواسع رحمته ويسكنه فسيح جناته ويلهم آله وذويه الصبر والسلوان .

انا لله وانا اليه راجعون

في دولة الإمارات العربية وسلطنة عمان

اجراءات مشددة لحماية المستهلك من الزيوت المغشوشة

ذكر في البحرين امس الاول ان دولتين من دول الخليج ، هما سلطنة عمان ودولة الامارات العربية المتحدة اتخذتا مؤخرا اجراءات لمنع استيراد وبيع زيت الطعام المستورد من اسبانيا .

فقد منعت وزارة التجارة والصناعة العمانية لحين صدور اشعار اخر استيراد هذا الزيت وأمرت باجراء تفتيش على كافة محلات «السوبرماركت» للغرض ذاته . كما منعت السكرتارية العامة للاتحاد المختصة بشؤون البلدية ، استيراد وبيع واستهلاك ١٤ نوعا من زيت الطعام الاسباني .

وصادرت السكرتارية بالاضافة الى ذلك ما وجد بالبلاد من مخزون الزيت المذكور . كما نشرت اعلانات في الصحف ، تبين كيفية التعرف على انواع الزيت المحظور .

ولم يعلن بعد في منطقة الخليج ، عن اية حالة تسمم سببها تناول الزيت الاسباني .

جاسم درويش ، الامين العام لبلديات دولة الامارات العربية المتحدة، صرح في وقت سابق ، بان امانة البلديات في وزارتي الخارجية والصحة ، قد تلقت تقارير من الخارج ، تضمنت تفاصيل عن المضاعفات التي عانى منها عشرات المستهلكين الاسبان من جراء تناولهم زيوتا مغشوشة .

توصيات وقرار

واضافت المصادر انه قد عقد اجتماع عاجل ، ضم اللجنة الفنية ، الخاصة بتحديد صلاحية السلع الغذائية للتداول ، والمنبثقة عن مجلس الامانة العامة للبلديات لبحث هذه القضية، وقد اسفر الاجتماع عن رفع توصية عاجلة الى مجلس الامانة العامة لبلديات الدولة ، بضرورة وقف الاستيراد ، لكافة انواع الزيوت الاسبانية ، وكذلك المعلبات التي تدخل في تركيبها هذه الزيوت ، مع التحفظ على كافة كميات الزيوت الاسبانية والمعلبات الموجودة في الاسواق .

ويقول كمال حمزة ، رئيس الدورة الحالية لمجلس الامانة العامة لبلديات دولة الامارات العربية المتحدة ان القرار الذي ترتب عليه حظر تداول هذه الزيوت ، قد اعتمد نص القرار الذي اصدره البرلمان الأوروبي ، والذي يقضي بمقاطعة زيت الزيتون الاسباني، وسحب جميع انواع المعلبات الفاسدة والزيوت الملوثة من اسواق دول السوق الاوروبية المشتركة .

هذا وكانت جريدة الاتحاد الظبيانية، التي اوردت التصريحات ، قد نشرت قائمة بالزيوت الملوثة ، كما جاء تاكيدها على لسان وزارة الصحة الاسبانية .

قائمة بالانواع

وهذه هي القائمة التي تؤكد على لسان وزارة الصحة الاسبانية انها ملوثة بالسموم .

١ — زيت الزيتون الحامل لاسم التسجيل تحت اسم العلامة التجارية : ريال .
٢ — زيت الزيتون الحامل لاسم التسجيل تحت اسم العلامة التجارية : نسب .
٣ — زيت الزيتون الحامل لاسم التسجيل تحت اسم العلامة التجارية : نوثي .
٤ — زيت الزيتون الحامل لاسم التسجيل تحت اسم العلامة التجارية : اسيت ليمونت .
٥ — زيت الزيتون الحامل لاسم التسجيل تحت اسم العلامة التجارية : اكادو دل برادو .
٦ — زيت الزيتون الحامل لاسم التسجيل تحت اسم العلامة التجارية : ايوريكا بروسول .
٧ — زيت الزيتون الحامل لاسم التسجيل تحت اسم العلامة التجارية : ال اوليبو .
٨ — زيت الزيتون الحامل لاسم التسجيل تحت اسم العلامة التجارية : بنسيول .
٩ — زيت الزيتون الحامل لاسم التسجيل تحت اسم العلامة التجارية : موري .
١٠ — زيت الزيتون الحامل لاسم التسجيل تحت اسم العلامة التجارية : سلمي .
١١ — زيت الزيتون الحامل لاسم التسجيل تحت اسم العلامة التجارية : رايولي .
١٢ — زيت الزيتون الحامل لاسم التسجيل تحت اسم العلامة التجارية : راموني .
١٣ — زيت الزيتون الحامل لاسم التسجيل تحت اسم العلامة التجارية : رياسول .
١٤ — زيت الزيتون الحامل لاسم التسجيل تحت اسم العلامة التجارية : اسيت هيا .

تخفيض وهمي في سعر نوع من الصابون

حماية المستهلك توجب اشعاره بأي تغيير في السلعة

يفضل بعض المستهلكين ، شراء لوازم البيت من سوق الجملة طلبا للتوفير، وخاصة من المواد الاستهلاكية غير القابلة للتلف ، كالصابون ونحوه.

هؤلاء تعرضوا اخيرا لاسلوب من اساليب الغش التجاري ، لا عهد لهم به سابقا .

فقد توهموا حصول مضاربة في السوق ، لبيع احد انواع صابون الغسيل الناعم . وهكذا اقبلوا على شراء مزيد من هذه السلعة غير القابلة للتلف بالسعر الاقل .

والواقع انهم اشتروا بالسعر المخفض ، وزنا مخفضا من علب الصابون هذا . اي انهم لم يخسروا ولم يربحوا ، ولكن اشتروا .. فقط لا غير .. !

ولما كان وزن العلبة موضوع الحديث معروف منذ سنوات طويلة بانه ٤٦٤ غراما . فان احدا لم يعد يعبأ بقراءة الوزن .. وهكذا جرى تخفيض محتوى العلبة من الصابون من ٤٦٤ غراما الى ٤٥٧ غراما ، بفارق ٧ غرامات .

دون تفسير

والواقع ان حسن النية مؤكد من جهة الوكيل ، اذ بادر بتخفيض السعر بما يساوي الفرق ، مع ايضاح سبب التخفيض . ولكن بعض البائعين ، قام باستثمار هذه المناسبة ، لايهام المشترين بوجود منافسة في الاسعار ، وبدون تفسير لسبب اختلاف السعر.

في مثل هذه الحالات يكون الشراء من الجمعية التعاونية مامونا اكثر .. وقد تم تخفيض سعر العلبة من هذا الصابون من ٣٢٠ فلسا الى ٣١٥ فلسا .. عملا بموافقة لجنة الاسعار على هذا التعديل في الوزن وفي السعر.

اما بالنسبة للسعر الذي تشتري بموجبه الجمعيات التعاونية ، فقد تم تعديله من ٦٫٩١٥ دنانير الى ٦٫٨١٠ دنانير للكرتونة المحتوية على ٢٤ علبة. على ان سعر البيع بالجملة تلحقه اضافة الربحية المقررة لفروع الجملة في الجمعيات التعاونية ، بينما سعر التجزئة الافرادي المذكور سالفا ، مشمول معه الربح الخاص بالجمعية .

قضية مبدأ

ان هذه القضية على ما تبدو فيه من ضآلة ، تستحق منا الابراز والتعليق. فالقضية ليست قضية خمسة فلوس ناقصة او زائدة على علبة الصابون ، ولا هي مسالة سبعة غرامات تنقص او تزيد في محتوى العلبة .. بل هي قضية مبدأ تعامل تجاري قد يتكرر ، بل هو قد تكرر في جملة اصناف استهلاكية .

وقد اصبح تغيير الوزن المالوف ، وتغيير الخواص المعروفة ، وتغيير العدد أو الفعالية المعتادة من السلعة مجال ايهام للمستهلك ، لا يدركه ما لم يصار الى الاعلان عنه ، بشكل واضح على العبوة نفسها ،ولمدة كافية لانتهاء أمر التغيير .

فثمة علب من معجون الطماطم ، معروفة للمستهلك منذ سنوات بكثافتها العالية . وقد حصلت على افضلية سعرية بناء لهذا الفارق في الكثافة باعتبار أن كثافة المعجون ، معيار اساسي من معايير جودته ..

من هذا المعجون وصلت كميات في مطلع العام الحالي ، بكثافة اقل من السابق !.

صحيح أن الكثافة الجديدة مدونة كما هي ، على علبة المعجون ..ولكن ما الذي يستلفت انتباه المشترين ، الى أن هذه العلبة التي عرفوها لسنوات وسنوات ، بكثافة ٢٨ بالمائة، قد اصبحت كثافتها ٢٦ بالمائة ؟.. لا شيء بالتاكيد .

ولهذا فان ذلك المعجون لا يزال يباع بنفس الرواج ، دونما تاثر بالتغيير الذي طرأ على كثافته ،والذي ترتب عليه استبدال حوالي عشر كمية الطماطم التي تحتويها العلبة بالماء .

الاعلان عن التغيير

ان حماية المستهلك ، تستدعي الزام كل من يريد احداث تغيير في مواصفات سلعة معروفة ، بان يعرب صراحة وبوضوح تام ، عن هذا التغيير ، وخاصة اذا كان من شان هذا التغيير احداث تبدل في المركز المتميز للصنف، على الاصناف المشابهة .

ولعل تطبيق هذه الاجراءات يمنع كثيرين من احداث اي تغيير في مواصفات السلع..لان اهداف التغيير تنتهي .. الا عند قليلين ، وفي حالة نادرة جدا .

تتقدم القبس
من آل البابطين وآل الرميح الكرام
بأحر التعازي لوفاة فقيدهم المرحوم
يوسف الشيخ عبد المحسن ابراهيم البابطين
سائلة الله للفقيد الرحمة
ولذويه الصبر والسلوان
انا لله وانا اليه راجعون

مركز بحوث المناهج
يشارك الزميل الأستاذ
عمر بكيش
أحزانه بوفاة
والدته
انا لله وانا اليه راجعون

المخازن الكبرى
مطلوب
للعمل في فرعنا الجديد بالفروانية
مسؤولون لأقسام البيع المختلفة
يشترط الخبرة في مجال التخصص، ومعرفة تامة بالأسواق المحلية والخارجية.
موظفون/موظفات لمكائن تسجيل النقد
يشترط الخبرة والدراية في تشغيل مكائن تسجيل النقد.
بائعون/بائعات لأقسام البيع المختلفة
يشترط الخبرة في مجال التخصص.
تقدم الطلبات شخصيا إلى مدير شؤون الموظفين
عمارة السوق الكبير/ الطابق السادس - ش فهد السالم

تعلن
شركة البابطين للتجارة والمقاولات
عن ممارسة لردم وتسوية دركالها الكائن بمنطقة حومه ، فعلى الراغبين في الاشتراك بالممارسة مراجعة السيد/ معزوز رشيد بالدركال لمعاينة القسيمة وتقديم عروضهم في ظروف مختومة خلال عشرة ايام من تاريخه للسيد مسؤول شؤون الموظفين بالمكتب الرئيسي الكائن في بناية عقارات الكويت - السوق الكبير الدور السابع - تليفون ٤٤٨٢٣١
٤٤٨٢٣٢
٤٤٨٢٣٣
٤٤٨٢٣٤

أسعار الأسهم

وزارة التجارة والصناعة — حركة أسعار الاسهم ليوم الاثنين ٨١/١٢/١٤

الرقم	اسم الشركة	اسعار اليوم: الاعلى	الادنى	الاقفال	الكمية المتداولة	عدد الصفقات	سعر الاقفال السابق: الاقفال	التاريخ	الفرق
	اولا — الشركات المالية								
١	بنك الكويت الوطني						٣٦ر٠٠٠	١٢/١٣	
٢	بنك الخليج						٢٠ر٥٠٠	١٢/١٢	
٣	البنك التجاري الكويتي	٢١ر٧٥٠	٢٠ر٥٠٠	٢٠ر٥٠٠	٨٥٧٥٩	١٥	٢٢ر٠٠٠	١٢/١٢	١ر٥٠٠—
٤	البنك الاهلي الكويتي	٣١ر٠٠٠	٣٠ر٠٠٠	٣٠ر٠٠٠	٥٩٨٠٢	٩	٣٠ر٠٠٠	١٢/١٣	
٥	بنك الكويت والشرق الاوسط						٢٢ر٠٠٠	١٢/١٣	
٦	البنك العقاري الكويتي						٢٤ر٧٥٠	١٢/ ٦	
٧	بنك برقان	١٦ر١٠٠	١٥ر٩٠٠	١٥ر٩٠٠	١٢٦٧٤	٥	١٦ر١٥٠	١٢/١٢	٠ر٢٥٠—
٨	بيت التمويل الكويتي	١١ر٥٥٠	١١ر٥٠٠	١١ر٥٥٠	١٠٠٥٨	٥	١١ر٥٠٠	١٢/١٣	٠ر٠٥٠+
٩	الكويتية للاستثمار	٩ر٦٥٠	٩ر٢٠٠	٩ر٤٠٠	٥٢٣٠٠	١٠	٩ر٢٠٠	١٢/١٢	٠ر٢٠٠+
١٠	الاستثمارات الخارجية	٧ر٠٠٠		٧ر٠٠٠	٣٠٠٠	١	٧ر١٠٠	١٢/١٢	٠ر١٠٠—
١١	الدولية الكويتية للاستثمار	٩ر٦٥٠	٩ر٢٥٠	٩ر٢٥٠	٥٨٥٥٦٤	٥٥	٩ر٥٠٠	١٢/١٣	٠ر٢٥٠—
١٢	الكويت للتامين						٢١ر٠٠٠	١٢/١٢	
١٣	الخليج للتامين	٢١ر٠٠		٢١ر٠٠٠	٣٣٤٦	١	٢١ر٥٠٠	١٢/ ٩	٠ر٥٠٠—
١٤	الاهلية للتامين	٢٢ر٢٥٠	٢١ر٢٥٠	٢٢ر٢٥٠	٢٦٠٢	٦	٢٢ر٥٠٠	١٢/١٢	٠ر٢٥٠—
١٥	وربة للتامين	١١ر٢٥٠		١١ر٢٥٠	٤٢٩٧	٢	١١ر٥٠٠	١٢/١٣	٠ر٢٥٠—
	ثانيا — الشركات الصناعية								
١٦	الصناعات الوطنية	١٢ر٦٠٠		١٢ر٦٠٠	٣٢٦٧٢	١	١٢ر٥٠٠	١٢/١٢	٠ر١٠٠+
١٧	صناعة الانابيب المعدنية						١٣ر٥٠٠	١٢/ ٩	
١٨	اسمنت الكويت						٢٦ر٥٠٠	١٢/ ٨	
١٩	الاسمدة الكويتية المتحدة	٩ر١٠٠	٨ر٠٠٠	٩ر٠٥٠	٧٧٨٠٠	١٢	٨ر٠٠٠	١٢/١٣	١ر٠٥٠+
٢٠	مخازن وصناعة التبريد						٥ر٥٠٠	١٢/ ٧	
٢١	الوطنية لصناعة وتجارة السيارات						٢ر٢٠٠	١١/٣٠	
٢٢	الكويتية لبناء واصلاح السفن						٢ر٦٠٠	١٢/١٢	
٢٣	الكويتية المتحدة للدواجن						٤ر٣٥٠	١٢/١٢	
٢٤	صناعة الادوات الصحية						١ر٨٠٠	١٢/١٢	
٢٥	الخليج للكيبلات						٩ر٥٠٠	١٢/ ٩	
٢٦	صناعة الملابس الكويتية	٢ر٦٠٠		٢ر٦٠٠	١٨٤٦	١	٢ر٦٥٠	١٢/١٢	٠ر٠٥٠—
٢٧	اطارات الكويت	٢ر٦٠٠		٢ر٦٠٠	٧٦٨٢	٢	٢ر٦٠٠	١٢/١٢	
	ثالثا — شركات النقل والخدمات								
٢٨									
٢٩	نقل وتجارة المواشي	١٠ر١٠٠	٩ر٩٠٠	٩ر٩٠٠	٢٧٣٨٣	٥	١٠ر١٠٠	١٢/١٢	٠ر٢٠٠—
٣٠	النقل البري						٣ر٦٥٠	١٢/ ٨	
٣١	السينما الكويتية الوطنية						٣١ر٥٠٠	١٢/١٢	
٣٢	الفنادق الكويتية						٥	١٠/٢٦	
٣٣	الكويتية للاغذية	١٣ر١٠٠		١٣ر١٠٠	١٢٠٠٠	١	١٣ر١٠٠	١٢/ ٩	
٣٤	المنتجات الزراعية	٣ر٥٠٠		٣ر٥٠٠	١٠٠٠٠	١	٣ر٥٠٠	١١/٢٤	
٣٥	المخازن العمومية	٢ر٦٥٠	٢ر٦٠٠	٢ر٦٠٠	٤٠٠٧٧	٧	٢ر٦٠٠	١٢/١٣	
	رابعا — الشركات العقارية								
٣٦	عقارات الكويت	١٥ر٢٥٠	١٥ر٠٠٠	١٥ر٠٠٠	٤٢٠٠٠	٢	١٥ر٢٥٠	١٢/١٣	٠ر٢٥٠—
٣٧	العقارات المتحدة	٢٢ر٧٠٠	٢٢ر١٠٠	٢٢ر٦٠٠	١٤٥٠٠٠	١٦	٢٢ر٣٠٠	١٢/١٣	٠ر٣٠٠+
٣٨	الوطنية العقارية	٩ر٥٥٠	٩ر٥٠٠	٩ر٥٠٠	٣٤١٢٠	٧	٩ر٢٥٠	١٢/١٣	٠ر٠٥٠+
	خامسا — الشركات الكويتية المقفلة المصرح لها بالتداول								
٣٩	المركز المالي الكويتي	٧ر٢٥٠		٧ر٢٥٠	١٠٠٠٠	١	٧ر٢٥٠	١٢/١٢	
٤٠	المجموعة الاستثمارية العقارية								
٤١	الصالحية العقارية						٩ر٠٠٠	٦/٢٢	
٤٢	المقاولات والخدمات البحرية								
٤٣	مشاريع الكويت						٢ر٤٠٠	٧/٢٢	
	سادسا — الشركات الخليجية المصرح لها بالتداول								
٤٤	الخليج الاستثمارية العقارية	١ر٥٠٠		١ر٥٠٠	٥٨٠٠٠	٢	١ر٥٠٠	١٢/١٢	
٤٥	الخليج للتنمية الزراعية						١ر٩٠٠	١١/٢٢	
	المجموع الكلي				١٣٢٢٢٨٣	١٦٤			

أسعار العملة

المزيني

دولار اميركي	٢٨٢ر٠٧٥
دولار كندي	٢٢٧
دينار اردني	٨٣٥
دينار عراقي	٥٢٥
دينار تونسي	٥٨٦
دينار يمني جنوبي	٨٢٥
دينار بحريني	٧٥٠
درهم امارات	٧٧٠
درهم مغربي	٥٤ر٥٠٠
ريال قطري	٧٧٥
ريال سعودي	٨ر٢٤٠
ريال عماني	٨١٠
ريال يمني شمالي	٦٢ر١٣٠
ليرة لبنانية	٦٠ر٥٩
ليرة سورية	٥٤٨٠
ليرة تركية	٢ر١٥٠
لير ايطالي	٢٣٢ر٥٠٠
جنيه استرليني	٥٢٦ر٥٠٠
جنيه مصري نقدي	٢٩٥
جنيه مصري تحويل	٢٩٥
جنيه سوداني	٢٨٥
جنيه قبرصي	٦٨٠
مارك الماني	١٢٢ر٠٥٨
فرنك سويسري	١٥٢ر٠٣٢
فرنك فرنسي	٤٨ر٠٨٣
فرنك بلجيكي	٧ر٢٩٨
غيلدر هولندي	١١٢ر٠٩٥
بيزتا اسباني	٢ر٩٢٤
ين ياباني	١ر٢٨٣
تومان ايراني	١١ر١٠٠
روبية هندية	٣٠ر٨٤٠
روبية باكستانية	٢٨ر٦٣٠
روبية سري لانكا	١٧ر٨٢٥
ذهب تولات	٤٤٩
ذهب ٩٩٥	٣٨٣٠
ذهب ٩٩٩	٣٨٤٥

أسعار الفائدة

بلغ معدل اسعار الفوائد الدينار الكويتي على المعاملات الجارية بين البنوك المحلية كما اوردت للبنك المركزي امس كالتالي :

المدة	عرض ٪	طلب ٪
اسبوع	٨ / ٣ / ٧	٨ /٥ / ٦
اسبوعان		
٣ اسابيع		
شهر	٨ / ٧ / ٩	٨ /٣ / ٩
٣ اشهر	٨ / ٢ / ١٠	٩ /٧ / ٩
٦ اشهر	١٦ / ٩ / ١٠	١٦/١ / ١٠
٩ اشهر		
سنة	١٦/ ١١ / ١٠	١٦/٣ / ١٠

اسعار الاسهم الخليجية

كما هي في مكتب عبد الله العثمان مساء امس :

تلفون : ٤٣٣٠٨٢ — ٤٣٩٩١٤

شركة اسمنت الشارقة	٠ر٧٢٥
شركة اسمنت الفجيرة	٠ر٦٠٠
شركة اسمنت عجمان (اكتتاب)	٠ر٨٢٠
شركة اسمنت عجمان (تاسيس)	٠ر٨٠٠
شركة اسمنت الخليج (مدفوع بالكامل)	٠ر٩٠٠
شركة اسمنت الخليج (مدفوع ٢٥ ٪)	٠ر٧٠٠
شركة الاسمنت الابيض (تاسيس)	٠ر٥٢٠
شركة الاسمنت الابيض (اكتتاب)	٠ر٥٣٥
شركة الصناعات الخليجية	٠ر٥٢٥
شركة الجزيرة للمقاولات	٠ر٧٠٠
شركة الحديد والصلب	٠ر٩٠٠
شركة المناجم (تاسيس)	٠ر٤٢٥
شركة المناجم (اكتتاب)	٠ر٤٣١
شركة الخليج للصناعات الدوائية	٠ر٤٠٠
شركة الخليج المتحدة للخدمات (اكتتاب)	٠ر٨٢٠
شركة الخليج المتحدة للخدمات (تاسيس)	٠ر٨٠٠
شركة مجموعة الشارقة (مدفوع بالكامل)	١ر٩٠٠
مركز الكويت والخليج المالي (اكتتاب)	٠ر٨٠٠
مركز الكويت والخليج المالي (تاسيس)	٠ر٧٩٠
شركة الاستثمارات الخليجية / البحرين	٢ر٠٠٠
شركة الخليج الاستثمارية العقارية	١ر٥ —
شركة الانماء العربية الدولية	٠ر٩٠٠
مركز الخليج المالي (المزيني)	٠ر٩٢٥
شركة الساحل للتنمية والاستثمار (اكتتاب)	١ر٤٠٠
شركة الساحل للتنمية والاستثمار (تاسيس)	١ر٢٥٠
بنك الخليج الاول	١ر١٥٠
شركة اللؤلؤة الاستثمارية	٢ر —
شركة البحرين والكويت الاستثمارية (تاسيس)	٠ر٤٣٥
شركة المشاريع الطبية	٠ر٥٣٥
الشركة الشرقية للانتاج والتوزيع الفني	٠ر٦٠٠
الشركة العربية للاستثمارات العامة (شعاع)	٠ر٧٣٥
شركة تامين الشارقة (سهم واحد)	٠ر٤٩٠
اتحاد الخليج للتامين	١ر٥٠٠
شركة التامين المتحدة	٠ر٢٥٠
بنك الساحل	١ر١٠٠
شركة زراعية الخليج	١ر٩٥٠
شركة العلف والدواجن	٠ر٣٥٠
الشركة الكويتية للاستثمار البترولي	٦ر٢٥٠

وزير النفط بعد عودته من أبوظبي :

تخفيض سعر النفط ٧٠ سنتاً للبرميل والاحتياطي الكويتي عمره ١٥٠ سنة

● اضطررنا لمجاراة غيرنا في تخفيض السعر لنحمي سوق النفط الكويتي

اعلن وزير النفط الشيخ علي الخليفة الصباح أمس ، عن تخفيض الكويت لسعر نفطها الرسمي بواقع ٧٠ سنتا أميركيا للبرميل الواحد ، ليصبح السعر الجديد الذي سيطبق بدءا من أول الشهر المقبل ٣٢٫٣٠ دولارا للبرميل ، أي بفارق ١٫٧٠ دولار عن السعر الاساسي للنفط العربي الخفيف ، وهو نفط القياس .

وقال ان عمر احتياطي الكويت من النفط يتراوح بين ١٤٠ الى ١٥٠ سنة مقبلة .

ونفى ان يكون قد صرح بان عمر الاحتياطي يبلغ ٢٥٠ سنة ، كما نشرت بعض الصحف .

● الشيخ علي الخليفة

وقال الوزير الخليفة انه لم يكن يأمل ان يصل مقدار انخفاض سعر نفط الكويت الى ١٫٧٠ دولار عن السعر الاساسي ، الذي اتفق عليه وزراء « أوبيك » والبالغ ٣٤ دولارا للبرميل الواحد (الا اننا اضطررنا الى مجاراة غيرنا ، حتى نحمي سوق النفط الكويتي) .

وذكر الوزير ان الكويت والدول المنتجة للنفط كانت أمام خيارين ، اثناء اجتماع الوزراء في أبو ظبي : اما ان تفقد سوقها النفطي ، واما ان تخفض اسعار نفطها .

واشار الى ان التخفيض كان « واجبا » حيث ان الدراسات تشير الى ان النفط ذو النوعية المتوسطة والثقيلة يجب ان تتوسع فيه الفروقات في الاسعار ، وقد كان هناك اتجاه نحو هذا التوسيع .

واعرب الوزير عن اعتقاده ، بان فروقات الاسعار ، التي اتفق عليها الوزراء في اجتماعهم الاخير لم تكن عادلة مع كل النفوط .

واكد على ان الكويت وضعت في اعتبارها مصلحة « أوبيك » ووحدتها .

وكان وزراء « أوبيك » قد اتفقوا على ان تتراوح فروقات الاسعار بين ٢٠ الى ٧٠ سنتا للبرميل ، وان تخفض من فروقات اسعار النفط بالنسبة لسعر الاساس .

ويأتي تخفيض سعر نفط الكويت تطبيقا لقرارات اتفق عليها وزراء منظمة « الاوبيك » في اجتماعهم ، الذي عقد في أبو ظبي في التاسع من الشهر الحالي . وتركز النقاش حول مسالة فروقات اسعار النفط .

مشروع دوائي عربي في العراق

بغداد — القبس :

وقعت الشركة العربية للصناعات الدوائية والمستلزمات الطبية (اكديما) في بغداد عقدا ، مع احدى الشركات الاسبانية لانشاء مشروع المضادات الحياتية في العراق بكلفة ٣٦ مليون دولار .

وقع العقد عن الشركة الدكتور صالح العمير ، وكيل وزارة المالية في المملكة العربية السعودية ، رئيس مجلس الادارة فيها ، وعن الشركة الاسبانية ممثلها ، وبحضور الدكتور صباح يوسف رئيس المؤسسة العامة للادوية والمستلزمات الصحية العراقية، وممثلو العراق في الشركة التي يساهم بنسبة ٥٠٪ من رأسمالها ومقرها عمان .

•• وخفض أسعار الغاز المسيل أيضا

ذكرت مصادر نفطية مأذونة امس ان الكويت خفضت مرة اخرى سعر غازها المسيل ، بنسبة ٦٫٤ بالمائة ، بحيث اصبح متوسط سعره ٢٤١٫٥ دولارا للطن الواحد .

وابلغت المصادر وكالة الانباء الكويتية ، ان السعر الجديد طبق باثر رجعي اعتبارا من اول ديسمبر ، وهو يقل ١٦٫٥ دولارا عن السعر المعمول به في السابق .

وقالت ان سعر طن غاز «البروبان» انخفض ٣٠ دولارا ، فاصبح ٢٢٨ دولارا بعد ان كان ٢٥٨ دولارا ، بينما ظل غاز «البيوتان» محافظا على سعره وهو ٢٥٨ دولارا للطن .

واعادت المصادر اسباب هذا الانخفاض ، الى تدني عام تشهده اسعار المنتجات البترولية والغازية في الاسواق العالمية .

الحمد والصقر يستقبلان رئيس غرفة التجارة الدولية

اجتمع وزير المالية ووزير التخطيط عبد اللطيف الحمد برئيس غرفة التجارة الدولية محمد علي رانجون والا في مكتبه بالوزارة امس .

وقالت مصادر مالية ان الوزير الحمد والسيد والا ، قد بحثا سبل تقوية العلاقات بين الكويت وغرفة التجارة الدولية ، لما فيه مصلحة الجانبين .

كما استقبل ايضا رئيس غرفة تجارة وصناعة الكويت عبد العزيز الصقر رئيس غرفة التجارة الدولية والا ، في مقره بالغرفة امس .

وابلغت مصادر مطلعة في غرفة تجارة وصناعة الكويت ، وكالة الانباء الكويتية ، ان الجانبين تطرقا الى بحث سبل تعزيز العلاقات التجارية والتعاون المشترك بين الغرفتين ، وكيفية تقوية دور الغرف التجارية العربية في اعمال الغرفة الدولية .

ويذكر ان غرفة التجارة الدولية تضم في عضويتها اكثر من ٦٠ دولة في العالم ، وتتخذ من باريس مقرا لها .

وكان والا قد وصل الى البلاد في ساعة متاخرة من ليلة امس الاول ضمن جولة يقوم بها في عدد من الدول العربية .

وتستمر زيارة والا حتى اليوم الثلاثاء .

اغلاق باب الاكتتاب العام بأسهم شركة أسواق الكويت المقفلة

لوحظ من طبيعة الاتصالات الكثيفة التي جرت مع القبس امس ، اثر نشر تصريح خاص ، حول اغلاق باب الاكتتاب باسهم شركة مجموعة اسواق الكويت ، ان التباسا قد وقع بين هذه الشركة ، وهي شركة مساهمة مقفلة وبين شركة مجمعات الاسواق الكويتية التجارية ، وهي شركة مساهمة عامة.

وكان وقوع الخلط ، والالتباس ، نتيجة للتشابه في تسمية الشركتين والتساوي براسمالهما .

وقد يجدى عند المحاولة للتوضيح ، التعرض الى مجموعة النقاط ، التي من شانها التمييز والتفريق بين الشركتين .

من هذه النقاط ، ان شركة اسواق الكويت ، التي كان تصريح الامس ، بخصوصها ، هي شركة مساهمة مقفلة ، تاسست براسمال قدره (٥٠) مليون دينار .

وقد جرى الاكتتاب باسهمها مؤخرا ، بعد ان تم تمديد مدة الاكتتاب المقررة الى ١٠ ديسمبر الجاري ، نتيجة لضيق الوقت ، وعدم بلوغ عدد المكتتبين السقف المحدد بـ ٩٠٠ مكتتب . وبعد ذلك تم اغلاق باب الاكتتاب باسهم الشركة ، رغم عدم تجاوز عدد المكتتبين حاجز الـ ٨٠٠ مكتتب ، افرادا وشركات .

اما الشركة الثانية ، وهي شركة مجمعات الاسواق الكويتية التجارية، فهي شركة ذات مساهمة عامة ، تاسست براسمال قدره ٥٠ مليون دينار على ان تطرح ٣٠ مليونا منها للاكتتاب العام .

وقد اجاب وزير التجارة والصناعة جاسم المرزوق ، ردا على سؤال للقبس ، حول موعد طرح اسهم هذه الشركة للاكتتاب العام ، اجاب الوزير قائلا ، بان الموعد سيكون خلال شهر فبراير ، من العام المقبل .

العراق يصدر نفطه عبر الاراضي السورية

ذكرت مجلة « ميدل ايست ايكونوميك سرفي » امس ان سوريا وافقت بصفة نهائية ، على استئناف ضخ البترول العراقي ، حتى نهائي خط الانابيب في طرابلس (شمالي لبنان) .

واضافت المجلة ان الاتفاق العراقي — السوري ابرم ، على اساس دفع رسم قدره ٣٥ سنتا للبرميل الواحد، كرسم مرور لخطوط الانابيب العراقية عبر كل اراضي سوريا . وكان الاتفاق السابق ينص على رسم قدره ٣١٫٨٩ سنتا للبرميل بالنسبة لرسوم المرور على ارض سوريا ، حتى معدل التكرير السوري في بانياس و٣٫١١ سنتا اضافية للبترول المرسل الى طرابلس (لبنان) .

ارتفاع انتاج النفط الليبي

قال دبلوماسيون غربيون ان انتاج النفط الليبي ارتفع هذا الشهر الى اكثر من مليون برميل في اليوم ، بعد توقيع اتفاق موقت لصالح الشركات الاميركية العاملة في طرابلس .

وقال الدبلوماسيون انه بموجب اتفاق موقت لشهر ديسمبر ، وافقت ليبيا على التقدم بتنازلات في الضرائب ، على حصة الشركات من النفط ، وهو الجزء من الانتاج الذي يسمح للشركات الاجنبية باستخراجه لحسابها .

وخفض هذا بشكل فعال سعر حصة الشركات من النفط بمعدل ٧٥ سنتا ، عن سعر النفط الليبي وهو ٣٧٫٥٠٠ دولارا للبرميل ، وذلك لاول مرة في سبعة اشهر . (رويتر)

بحث المقاطعة الاسلامية للشركات المتعاملة مع اسرائيل

تابع المؤتمر السادس والاربعين، لضباط اتصال المكاتب الاقليمية لمقاطعة اسرائيل اجتماعاته في دمشق امس برئاسة الدكتور نور الله نور الله المفوض العام للمقاطعة العربية ، لاستكمال بحث المواضيع المدرجة على جدول اعماله .

ويتضمن جدول اعمال المؤتمر الذي بدأ اجتماعاته يوم السبت الماضي ، وتستمر اسبوعا ، بحث عدد من المواضيع المهمة من بينها تعزيز التعاون بين مكتب المقاطعة والامانة العامة للمؤتمر الاسلامي ، لتنفيذ قرار القمة الاسلامية الاخيرة الخاص بتطبيق المقاطعة الاسلامية ، على الشركات الاجنبية ، التي تتعامل مع اسرائيل ، بالاضافة الى بحث عدد من الموضوعات المتعلقة بالشركات الاجنبية ، التي قدمت ما يثبت عن عدم تعاملها مع اسرائيل . (قنا)

البنك التجاري ينهي اتفاقية تعاونه الفني مع « تشيز منهاتن »

صدر امس بيان مشترك من البنك التجاري الكويتي وبنك « تشيز منهاتن» بصدد انتهاء اتفاقية التعاون الفني في نهاية هذا العام ، والتي قدم بموجبها بنك تشيز منهاتن خدمات ادارية للبنك التجاري منذ عام ١٩٧٤.

وقال السيد حمد الحمد رئيس مجلس ادارة البنك التجاري ، عقب اصدار البيان انه عندما جددت الاتفاقية الحالية مع «تشيز منهاتن» في يناير ١٩٧٨ ، كنا نامل بان نصل في نهايتها الى مرحلة الادارة الذاتية . وقد كانت علاقاتنا مع « تشيز منهاتن » ناجحة جدا خلال السنوات الماضية . وقد افادت تلك العلاقة في تطوير القدرات الادارية على مختلف المستويات كما ساعدت في عملية النمو السريع للبنك ويمكن اعتبار الخطوة التي نخطوها اليوم في توفي الادارة الكاملة للبنك دليلا على نجاح تلك العلاقة .

وزير التجارة يوافق على تجزئة الأسهم الخليجية

● ضرورة تقرير الحد الادنى للتجزئة المطلوبة

● جاسم المرزوق

اصدر وزير التجارة والصناعة جاسم المرزوق ، قرارا امس بالموافقة على اية طلبات من شركات خليجية ترغب في تجزئة اسهمها للتداول في سوق الاوراق المالية الكويتية .

وجاء هذا القرار اعتمادا على تقرير رفعته لجنة استشارية خاصة بالشركات الخليجية ، للوزير المرزوق يوصي بضرورة تحديد حد ادنى بتجزئة أسهم الشركات الخليجية ، أسوة بالشركات الكويتية .

وابلغ رئيس اللجنة الاستشارية الموقتة الخاصة بالشركات الخليجية عبد الله السديراوي وكالة الانباء الكويتية ، أن القرار الوزاري ينص على :

انه حفاظا على مصلحة الاقتصاد الوطني والمتعاملين في سوق الاوراق المالية ، وتيسيرا لهم ، فقد تقرر الا تقل القيمة الاسمية للسهم الواحد لجميع أسهم الشركات الخليجية التي يجري تبادل اسهمها في اسواق الكويت عن القيمة المعيارية مقربة الى ٧٥ فلسا كويتيا تقريبا ، على ان تكون مسترشدة بالقيم التالية كحد ادنى : درهم امارات واحد — مائة فلس بحريني — ربع دولار أميركي .

على ان يتم ذلك بعد موافقة الجمعيات العامة للشركات المقبلة .

وقال السديراوي ان اللجنة ناقشت موضوع تجزئة الاسهم الخليجية بصورة مستفيضة ، وتبادل الاعضاء وجهات النظر ، حيث كانت متقاربة وتم الاتفاق على ضرورة تحديد حد ادنى لتجزئة اسهم الشركات الخليجية ، أسوة بالشركات الكويتية وتيسيرا للمتعاملين عند مقارنة اسعار الاسهم ترشيدا لقراراتهم .

واضاف بانه اتفق على ان يتم الاسترشاد بوحدة النقد الكويتية المساوية لدرهم الامارات ، وربع الدولار الاميركي ، ومائة فلس بحريني. وكان ان توصلت اللجنة الى مشروع قرار رفع الى الوزير الذي اعتمده امس .

بعد إعلان الميزانيات

قيمة سهم الوطني الجديدة أصبحت ٢٨ دينارًا

تم أمس ، الاعلان عن ميزانيات البنك الوطني وعقارات الكويت .

وقد تضمن اعلان البنك الوطني توزيع منحة بنسبة ٢٠٪ ، وأرباح نقدية بنسبة ١٨٪ ، وزيادة راس المال بنسبة ١٠٪ بواقع ٨ دنانير للسهم . فيما تضمن اعلان شركة عقارات الكويت، توزيع منحة بنسبة ٢٠٪ ، و١٠٪ ارباحا نقدية .

وتجدر الاشارة الى ان شركة الكيبلات كانت قد وزعت ١٠٪ منحة مجانية و١٥٪ ارباحا نقدية .

واذا أردنا حساب القيمة الجديدة لسهم الوطني ، مثلا ، في ضوء اعلان ميزانيته ، علينا اجراء الخطوات الحسابية التالية ، وليكن مثالنا ، من يحمل ١٠٠٠ سهم من اسهم البنك الوطني :

١٠٠٠ سهم = ١٢٠٠ سهم بعد حساب الـ ٢٠٪ منحة مجانية .

والـ ١٠٪ زيادة راس المال بواقع ٨ دنانير للسهم = ١٠٠ (بالالف) × ٨ دنانير = ٨٠٠ دينار .

قيمة الـ ١٠٠٠ سهم = ١٠٠٠ × ٣٦ دينارا = ٣٦٠٠٠ دينار « قيمة السهم السوقية = ٣٦ دينارا » .

اذن ١٠٠٠ ∓ ٢٠٠ (عن المنحة المجانية) = ٣٦٠٠٠ دينار

١٢٠٠ سهم = ٣٦٠٠٠ دينار .

لذلك يكون حاصل جمع ناتج زيادة راس المال ، مع القيمة الاجمالية، يساوي ١٢٠٠ سهم ∓ ١٠٠ سهم = ٣٦٠٠٠ دينارا + ٨٠٠ دينار ، ١٢٠٠ سهم = ٣٦٨٠٠ دينار .

وحاصل قسمة ٣٦٨٠٠ على ١٢٠٠ = ٢٨٫٣٠٧ دينارا .

وبطرح الأرباح النقدية ، بنسبة ١٨٪ تكون القيمة الجديدة لسهم الوطني = ٢٨٫٣٠٧ دينارا — ١٨٠ فلسا = ٢٨٫١٢٧ دينارا .

تعلن شركة مكتبة الجزيرة العربية

Bell Pentel CASIO

الى اصحاب الشركات والمحاسبين ومدققي الحسابات عن توفر جميع انواع دفاتر الحسابات بالاضافة الى جميع انواع

القرطاسية والاجهزة المكتبية والحاسبات ، وماكنات النقد .

كاشي يجستر ، ماركة كاسيو / جملة ومفرق

شارع فهد السالم / تحت فندق بريستول / ت / ٤١١٥١٥ / ٤١٥٦٤٦

بنك الكويت والشرق الاوسط يحتفل بالذكرى العاشرة لتأسيسه

احتفل بنك الكويت والشرق الاوسط يوم السبت ١٩٨١/١٢/١٢ في حفل خاص بادارته وموظفيه ، بقاعة الاحتفالات الكبرى في فندق شيراتون بالذكرى العاشرة لتاسيسه ، وكان على رأس الحضور السيد علي العتيبي نائب رئيس مجلس الادارة واعضاء مجلس الادارة ، والسيد صالح الفلاح مدير عام البنك والسيد عصام العصيمي مساعد المدير العام وجميع مدراء البنك ومدراء الفروع وعدد من قدامى العاملين فيه .

هذا وقد القى السيد صالح الفلاح كلمة بهذه المناسبة استعرض فيها نشاط البنك منذ تاسيسه سنة ١٩٤١ وحتى الان وشكر جميع الاداريين والموظفين على جهودهم الرائعة والمخلصة ، والتي ساهمت الى حد كبير فيما وصل الى البنك من مكانة بارزة بين بنوك الكويت والعالم .

بنك الكويت الوطني ش.م.ك

يسر مجلس ادارة بنك الكويت الوطني ش.م.ك . أن يعلن للسادة المساهمين الكرام أنه قد تقرر في الاجتماع الذي عقده المجلس في يوم الأثنين الموافق ١٤/١٢/١٩٨١ التوصية الى الجمعية العامة للبنك في اجتماعها السنوي القادم :

أولاً : توزيع أرباح نقدية للمساهمين عن السنة المالية المنتهية في ٣١/١٢/١٩٨١ بواقع ١٨٪ (مائة وثمانين فلساً للسهم الواحد) .

ثانياً : زيادة رأس المال بنسبة ٣٠٪ (ثلاثون بالمائة) على أن تكون الزيادة كالآتي :

١ - ٢٠٪ (عشرون بالمائة) من زيادة رأس المال تتمثل في أسهم منحة مجانية للمساهمين المسجلين في سجل البنك بتاريخ ٣١/١٢/١٩٨١ بواقع سهماً واحداً لكل خمسة أسهم .

٢ - ١٠٪ (عشرة بالمائة) من زيادة رأس المال تطرح للاكتتاب العام للمساهمين المسجلين في سجل البنك بتاريخ ٣١/١٢/١٩٨١ بواقع ديناراً واحداً قيمة السهم الأسمية مضافاً إليها علاوة اصدار بواقع سبعة دنانير للسهم الواحد .

ثالثاً : أن يجري تنفيذ التوصيات المذكورة أعلاه بعد موافقة الجهات الحكومية المختصة والجمعية العامة .

مجلس الإدارة

WORD PROCESSING:

Increased productivity with improved quality.

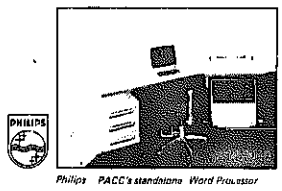

Philips PACC's standalone Word Processor

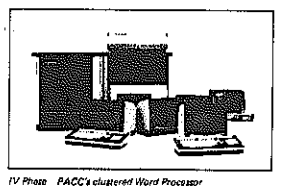

IV Phase PACC's clustered Word Processor

Are the mechanics of paperwork devouring your energy and creative talents? Then what would you do with an office system that drastically cuts the time and effort needed for typing and revising, and then gives you instantaneous access to any or all of them?

If it's the PACC Word Processor, you'll use and use and use it. Typing and revising are faster because the machine obeys your orders, and the neat, high quality printout will satisfy the most demanding client. You improve your company's image while saving time, cost and headaches.

You can see in an instant what's in your files and then change or rearrange any of it. So you have more accurate information at your command when you need it.

Whether you need a single terminal or the multiple terminal, clustered system, see

PACC today. Analyse the benefits of greater productivity and the affordable cost: you can buy, lease or pay on instalments.

Then let the Word Processor be the machine in your office.

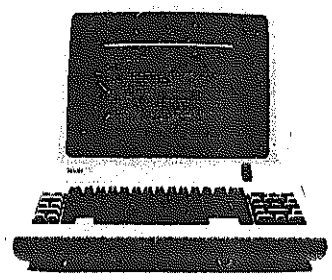

ABU DHABI Tel. 332100/332541 Tlx. 3500 — BAHRAIN Tel. 230032 Tlx. 9721 PACCIN BN — DUBAI Tel. 470070/470290 Tlx. 46074 PACC EM — PACC PAN ARAB COMPUTER CENTER — KUWAIT Tel. 442100 Tlx. 2001 PACC KT — LEBANON Tel. 802027/802938 Tlx. 2238 COMTES LE — SAUDI ARABIA JEDDAH Tel. 602681 Tlx. 401534/401543 RIYADH Tel. 4015434/4043031 Tlx. 202654 DAYARI

الفقراء لا يرسلون بناتهم للمدارس! كازينو للقمار يجتذب الفنانين

كشف تقرير صدر في لندن ، عن ان المدارس الخاصة هي خير وسيلة للكشف عن حالة الاسرة المادية . وجاء في التقرير ان ادعاء الاسرة للفقر لسبب او لاخر ، مسألة تعاني منها كل المجتمعات . ولكن لجوء الاسرة الى ارسال بناتها للمدارس الخاصة يكشف زيف هذه الادعاءات . صحيح ان الاسرة مضطرة لارسال الابناء الذكور ، اما ارسال الفتيات فهو امر ثانوي ، ولو ان الاسرة كانت تعاني من ضائقة مالية لما ارسلت فتياتها الى المدارس ، لان هناك متطلبات اكثر الحاحا في الحياة من تعليم الفتيات .

رفع الغرامة على المخالفين

تتجه النية في بريطانيا للتشدد في العقوبات التي تفرض على المخالفات المرورية ، وخصوصا بالنسبة للذين يرتكبون الحادث وبهربون ، فقد تقرر رفع الغرامة المفروضة من ١٠٠ جنيه الى ١٠٠٠ جنيه ، وسيطبق هذا القانون ابتداء من الاول من يناير المقبل .

فاليسا يغني للتلفزيون الفرنسي

توجه غي بيار الذي يعد برنامجا للتلفزيون الفرنسي سيتم بثه يوم الرابع والعشرين من ديسمبر الجاري الى مدينة غدانسك البولندية . وزار منزل زعيم نقابة التضامن المستقلة البولندية ليسخ فاليسا ، وسجل له ، بصوته ، اغاني اعياد الميلاد باللغة البولندية للمشاهدين الفرنسيين وصاحبت ليخ في اداء هذه الاغاني زوجته ميروسلاوا وابناؤه .

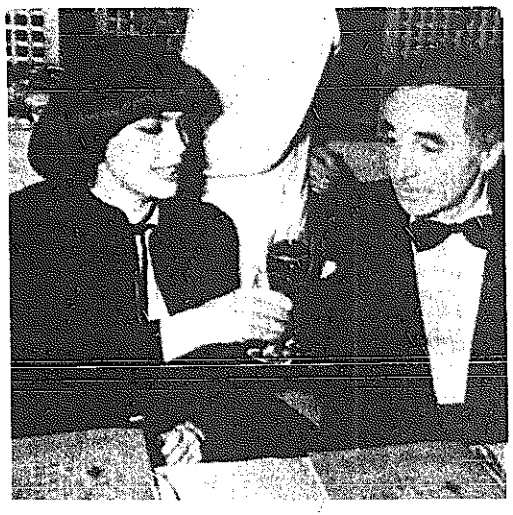

تم افتتاح كازينو جديد للقمار في ضاحية من ضواحي باريس اطلق عليه اسم « كازينو اينغهايم » . ويبدو ان هذا الكازينو الجديد ليس عاديا فقد اقبل الفنانون المشهورون على حضور حفل افتتاحه ، على الرغم من انه يبعد ٥٠ كيلومترا عن العاصمة الفرنسية . فتوجه نجم الغناء الفرنسي شارل ازنافور بصحبة نجمة الغناء الفرنسية ميراي ماثيو الى الكازينو حيث قدما اغنية جديدة بعنوان « لا شيء يسير على ما يرام » .

تخفيف النيكوتين يضر بصحتك

حذر تقرير صدر في بريطانيا المدخنين من بعض انواع السجائر التي تروج لها بعض الشركات . وجاء في التقرير ان بعض الشركات تلجأ الى تخفيف نسبة النيكوتين في السجائر ، في الوقت الذي تعود فيه جسم المدخن على نسبة معينة منه . ولذلك يلجأ المدخن الى زيادة عدد السجائر التي يدخنها لتامين النسبة التي اعتاد عليها.. ويقول الخبراء ان الاستمرار في تدخين السجائر العادية افضل بكثير من السجائر التي تروج لها بعض الشركات . ولكنهم يؤكدون ان الافضل من هذا وذاك هو الاقلاع عن التدخين .

الشرطة تستعين بالعشيقة لاعتقال السجين الهارب

تمكن البوليس من القاء القبض على السجين الهارب آيان باكر ، عندما عثر عليه في شقة تقع في احدى البنايات الضخمة . وقد القي القبض عليه بعد ان نصب له رجال المباحث كمينا هو وعشيقته ، اذ انهم جعلوها تتحدث اليه ، وتطلب لقاءه ، مما سهل على البوليس مهمة القاء القبض عليه .

وكان باكر « ٢٢ سنة » قد هرب بصحبة سجينين اخرين عندما كانت تقلهما سيارة شرطة للمحكمة وذلك للنظر في القضية المتهم بها وهي جريمة قتل رجل شرطة .. وقد نشرت « القارات الخمس » الخبر في حينه .

فقدت ساقها فصلوها من العمل

في الوقت الذي كانت فيه باتريشيا فورد تجري عملية جراحية لساقها تلقت رسالة من رئيسها في العمل ، يبلغها فيها طردها من عملها . وفي بداية الرسالة يتمنى رئيسها لها الشفاء العاجل ، ثم يعرب لها عن اسفه لانه لا يستطيع ان يبقيها في العمل بعد اجراء العملية الجراحية .

وتقدمت باتريشيا فورد للمحكمة بهذه القضية ، وابلغت القاضي بقولها : لو كنت احمل بندقية في ذلك الحين لقتلت نفسي ، فقد كان قاسيا جدا ..

وكانت السيدة فورد ٣٦ سنة ، تعاني من السرطان ، الذي اصابها في ساقها ، منذ ست سنوات ، حتى ان الاطباء قرروا في النهاية بتر ساقها ، وتركيب ساق جديدة ، وقالت السيدة فورد ان مسؤولا بالشركة طمأنها بان ذلك لن يؤثر على عملها .

ساعدا العجوز فرقت اموالهما

بينما كانت السيدة العجوز تتجول في « السوبرماركت » ، شاهدت زوجين يسحبان عربة تسوق ، ويضمان فيها حاجياتهما، وبداخلها حقيبة يدوية تحتوي على ما لديهما من نقود . وعندما لاحظت العجوز ذلك طلبت من الزوجين مساعدتها في الوصول الى بعض المعلبات المرتفعة ، فرحب الاثنان بالطلب ، وتحركا لانزال المعلبات لها ، في الوقت الذي قامت هي فيه بفتح الحقيبة اليدوية وسرقة مبلغ ٥٠ جنيها .

وفي المحكمة قال الزوج باري : لم يسبق ان تركنا حقيبتنا في العربة ، لولا ثقتنا بها لانها عجوز، اما زوجته كارول « ٢٤ سنة » فقالت : انها تقارب السبعين من العمر . وكانت تبدو عليها علامات الطيبة وعدم الحيلة » .

عرسان بورسم البيع في بريطانيا

نشطت مكاتب الزواج في بريطانيا في الاونة الاخيرة ، وبدات تعمل على الجانب الاخر من النهر وبعد ان كان عملها يقتصر على تامين « عروسات » للزواج من « العرسان » الذين يفدون الى بريطانيا من مختلف دول العالم، لكي يتمكن هؤلاء من الحصول على اذن الاقامة ، وحق العمل ، اصبحت مسؤولياتها تشمل تامين « عرسان » للعروسات اللواتي يفدن الى بريطانيا للسبب نفسه.

روبرت غايل — ٤٠ سنة — بريطاني ، عازب، يتعامل مع مكتب للزواج من هذا النوع ، ويتقاضى ٥٠٠ جنيه استرليني عن كل عقد زواج ، وقد روى روبرت قصته مع هذا المكتب على الوجه التالي :

● التقيت بشخص ، فسالني : هل تريد ان تصبح غنيا ؟ قلت له : نعم ، فاخذني الى مكتب شخص اسمه « مين » .. وقال لي مين انه يتعامل مع احد مكاتب الزواج ، وانه يتقاضى عمولة مقدارها ٥٠ جنيها عن كل عريس .

وكانت اول صفقة عقدتها ، مع فتاة اردنية اسمها وفاء نحاس .. كانت رائعة بالفعل وعندما زرتها في منزلها ، لاول مرة ، وجدت المنزل مرتبا .. والاثاث جميلا.. وشاهدت فيلم فيديو من تمثيلها ، رايتها فيه وهي ترقص .

وانتهى اللقاء الاول بيننا ،وكان اللقاء الثاني في قاعة المحكمة، حيث تم الزواج ..

ويمضي روبرت يصف وفاء ويقول كانت جميلة جدا في ذلك اليوم اذ كانت ترتدي تنورة مخملية قصيرة وجاكيتا مخمليا قصيرا ايضا .. وبلوزة بيضاء .. وكانت امها مستاءة جدا ، ولذلك اخذت تحدق بي بغضب .

ويصف روبرت نفسه في ذلك الحين فيقول : كنت ارتدي بنطلونا بنيا ، وكانت ربطة عنقي قديمة وغير مرتبة ، كما كانت ازرار القميص غير مكتملة ، فنظرت ام وفاء الي بغضب وقالت : الا تستطيع ان تصلح من شانك قليلا ، واحسست ان في كلامها بوادر تمرد علي ، واحسست انني غير مناسب للمقام ، ويتابع روبرت قصته الغريبة فيقول: عندما طلبت مني الكاتبة اسم زوجتي لم استطع تذكره ، ولفظته اربع مرات خطا .. وضحك الجميع الا ام وفاء ، ومرة اخرى واجهت صعوبة في وضع دبلة الخطبة في اصبعها ، وسقطت الدبلة مرتين ، ذلك لانني لم اجد مكانا لها على اصبعها ، الذي يحتوي على عدد كبير من الخواتم .

وفي المرة الثانية التي سقطت فيها الدبلة ، التقطتها عن الارض وكانت يدي ترتجف ، ونظرت الى يدها فوجدتها لا تزال مبسوطة

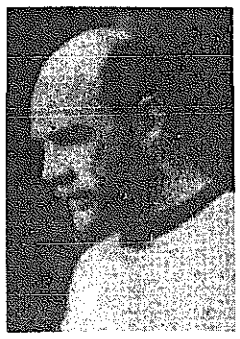

فوضعت الخاتم ، بصعوبة في اصبعها .. وبعد انتهاء المراسم الرسمية ذهبت مع عائلة وفاء الى احد البارات للاحتفال بالمناسبة حيث التقيت بالسيد مين الذي اعطاني ٥٠٠ جنيه ، انفقتها جميعا داخل البار ، فانا الذي دعوتهم الى البار ، وانا الذي دفعت الفلوس ولكنني لم اتناول اي شيء ، فقد منعوني من ذلك ووقفت الى احد الجوانب واخذت اصرخ واشير بيدي قائلا : ماذا بالنسبة لي .

ويتابع ، بدت زوجتي وفاء جميلة جدا ، وكنت اتمنى ان يستمر هذا الزواج .. ولكن السيد مين قال ان الزواج يجب ان ينتهي بسرعة .. وقال ايضا : ان الذين شهدوا على الزواج هما صديقي دايفيد هاردي وصاحبة المنزل الذي تسكن فيه وفاء . وعلمت ان هاردي كان عريسا قبل تسعة شهور وكنت انا شاهدا عليه .

واما السيد البرت رود — ٤٠ سنة — فقد تزوج من فتاة — ٢٥ سنة — تدعى مريم مطراغي، وقد قدمه روبرت للسيد مين ، قائلا السيد البرت يفضل التزوج من فتاة مقابل ٥٠٠ جنيه ، وطبعا رحب مين بالفكرة ، وقد اتصل به روبرت مرة اخرى وساله عن موضوع البرت ، ولكنه تنكر للموضوع وقال انه لا علاقة له بالامر وانه لن يتورط في شيء غير قانوني . فاحس الاثنان ان تغيرا قد جرى في الامر .

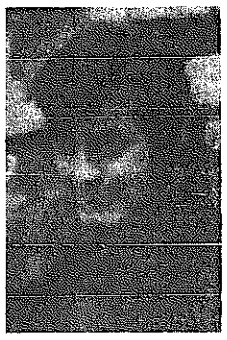

اعلانات مبوبة

هاتف مباشر : ٨٣٤٣١٠ / ٨٣٤٣١١

مستحضر أمريكي جديد لتقوية الأظافر واطالتها
نتائجه سريعة ومضمونة
نيل مجيك
Nail Magic
The Professional Treatment for Problem Nails
يقضي على جميع مشاكل اظافرك
الوكلاء الخليج العربي

لندن
شقق وعقارات / للبيع والايجار
مؤسسة
يعقوب يوسف الغنيم العقارية
في لندن ... ترحب بكم بمكتبها الواقع في ٥٦ جورج ستريت / قرب بنك الكويت المتحد
دبليو دن تلفون ٢٨٨٢ ٩٣٥ - ٠١
٠١-٤٨٦٢٩١٩

قطعة أرض بالأردن
مؤسسة فلسطين للأراضي والعقارات
وصلتنا قطع اراضي بالجيزة مجاورة لحدود تنظيم المدينة وبعد ٩٠٠م من المساكن الحالية للبلد و٢٥٠م فقط عن مشروع اسكان الدولة و٤٠٠م عن الواجهة الرئيسية للمطار ومجاورة لبئر ارتوازي ومستقبلها ممتاز جدا ان شاء الله « سعر الدونم ١٥٠٠ دينار فقط » .
ملاحظة هامة : المؤسسة على استعداد لاسترجاع اي قطعة ارض تم شرائها من المؤسسة وتكون مخالفة للمواصفات التي يتم الاتفاق عليها .
هذا بالاضافة الى مشاريعنا السكنية والزراعية الكثيرة في اماكن متفرقة من المملكة . فلمراجعة مؤسسة فلسطين للاراضي والعقارات حولي شارع بيروت منتصف المسافة بين مكتب بريد حولي وتقاطع شارع العثمان مع شارع بيروت . تلفون ٥٣٢٠٢٠ — ٥٢٨٤٦٠ رضوان نزال .
ص.ب ٢٢٦٣٣ الصفاة .

للبيع
١ - عدد ١٤٠ بالة قماش خيش جديد
HESSIAN CLOTH
٢ - كمية كبيرة من الأكياس الفارغة جديدة وبمكيه بعبة ٥٠ - ٧٥ كغ
EMPTY NEW JUTE BAGS
٣ - كمية خيوط بكرات شد ٥٠ متر
CALI THREAD
للاستفسار ت : ٤٢٩٨٨٢ / ٤٢٢٥٤١ / ٨١٣٩٤٩
422541 / 813949

شركة وهران التجارية
"صيدلية السماع"
الكويت / السالمية
شارع سالم المبارك
تلفون ٦١٧٣١٦ ٦١٧٧٣٢
New Magic

لتنقية هواء المطبخ
فلتر وشفاط كهربائي بموتور
ويعمل بسرعتين فقط بـ ١٩ د.ك
ملاحظة : يوجد حجم كبير بـ ٣٠ دينار
بودي للأثاث
شارع تونس - مقابل البنك الأهلي
موبي/ ٥١٦٩٤٦ / ٥٥٤٢٧٦

١,٥٠٠ د.ك
بالإضافة للتوقيت بها تاريخ اليوم والشهر
٤,٢٥٠ د.ك
١٧ حجر، ولدينا تشكيلة كبيرة رجالية ونسائية
وأسعار خاصة للجملة
الكويت : مقابل مجلس الوزراء سرجلوك ٢ الدور الثاني مكتب رقم ٤٥
الفحيحيل : شارع الدبوس / مجاور قصيص الغانم / الدور الأول مع فرع الميزانين رقم ١٤٨ .
ولدينا ساعة يد بها آلة حاسبة بـ ٥ دنانير

بـ ٢٨ دينار ايريال للمحلون
لدى مؤسسة
الهبة الالكترونية
استعداد تام لتركيب ايريال مركزي وموتور
موتور مع شبكة ٢١ المنت مع الايرات والتركيب ٣٣ دينار
٢٧ " " " ٣٥ "
لدينا ايريالات مع بوستر UHF لاستقبال ايران ، دبي ، البحرين
خيطان القديمة دوار الخفر مقابل مكتب البريد
يوسف الصفران ت / ٧٤٢٢١٩ ٧٣٤٢٦٩

مطلوب
سائقون مع سيارات امريكية طراز ٨٠ — ٨١ للعمل في مكتب تكسي
تلفون : ٦٥٢٧١٠
٦٥٥٥٢١ شحادة

قطع أراضي للبيع في الأردن
اختر قطعتك شخصيا بعد مشاهدتها على الطبيعة للتاكد من جودتها وقربها من المشاريع الاستثمارية في ضاحية البحاث — وادي السير — عمان قرب اسكان موظفي وزارة الاشغال العامة . تشرف على اجمل المناظر الطبيعية تصل اليها بالسيارة على طريق معبد . بجانبها سكان وبقربها فيلات . نسبة البناء ٢٠٪ والنسبة الطابقية ٤٠٪ .
سعر الدونم ٣٠٠٠ دينار ثلاثة الاف دينار ، الاتصال بالمالك تلفون ٦٥١٨٢٥ محمد هشام النجداوي من الساعة ٧ — ١٠ مساء .

فلل للايجار

بسلوى	٦٥٠	دينارا
بيان	٧٠٠	دينار
الروضة	١٠٠٠	دينار
دور بسلوى	٥٠٠	دينار

وفلل وأدوار أخرى تلفون ٦١١٣٢٨

مفقود
جواز سفر مصري رقم ٥٢٣٧٣٦ باسم صبري جميل غورس يرجى ممن يجده تسليمه للقنصلية المصرية .

مفقود
جواز عراقي رقم ٤٨٤٠١/١٥٨ باسم صبيحة محمود رضا علي يرجى ممن يجده تسليمه لسفارة العراقية او ت ٥٦٢٣٢٨ .

رسالة موسكو

الاتحاد السوفيتي يتهم واشنطن بمحاولة تحويل المحيط الهندي إلى بحيرة أميركية

موسكو — القبس :

يعتبر شهر ديسمبر الحالي مناسبة للاحتفال بالذكرى العاشرة لاعلان الجمعية العامة للامم المتحدة المحيط الهندي منطقة سلام .. ولاحظت دوائر سوفيتية انه منذ صدور هذا الاعلان ، ظلت الفكرة سلمية في جوهرها ومبادرة معادية للامبريالية .

وكانت ١٢٦ دولة قد صوتت لصالح الاقتراح المقدم عام ١٩٧٩ من اجل تحويل المحيط الهندي الى منطقة سلام ، اي بنسبة تفوق ٨٠ بالمائة من اعضاء الامم المتحدة .

ويذكر ان حوالي ربع سكان العالم يسكنون في دول المحيط الهندي .. وهذه الاقطار تنتج اكثر من نصف انتاج العالم من المواد النفطية وثلثي اليورانيوم ، ونصف الذهب ، وتقريبا كافة مصادر الماس في العالم الرأسمالي . وهناك الطرق التجارية الكبرى التي تربط اوروبا وافريقيا والشرق الاوسط بجنوب وجنوب شرق اسيا ومرورا بالمحيط الهندي الذي تمر في مياهه ١٠ بالمائة من شحنات العالم التجارية . كل هذه الحقائق تشير الى اهمية المحيط الهندي الكبيرة في سياسات العالم .

اهتمام اميركي

ومنذ اواسط الستينات ، ابدت الولايات المتحدة اهتماما متزايدا باهمية هذه المنطقة استراتيجيا . وفي ذلك الوقت بالضبط انتزعت جزيرة دييغو غارسيا من موريتانيا وجزر الدابرا وفارقوهار من سيشل كما وضعت الاراضي البريطانية في المحيط الهندي تحت تصرف البنتاغون ، وفي عام ١٩٦٨ ، بدأت وحدات بحرية من الاسطول الاميركي السادس ، بالابحار الى المحيط الهندي واصبحت هذه الرحلات منتظمة . وفي ذلك الوقت سحبت القوات البريطانية من منطقة شرق السويس ، مع ترديد الولايات المتحدة لفكرة « الفراغ » في المنطقة ، وذلك من اجل تبرير زيادة قواتها العسكرية هناك .

ومع ازدياد القلق ازاء ذلك ، عرضت دول عدم الانحياز قرارا لبحثه في الامم المتحدة بخصوص جعل المحيط الهندي منطقة للسلام ، وذلك عام ١٩٧١ . وتضمن القرار ازالة القواعد العسكرية الاجنبية من المحيط الهندي ، وحظر نشر الاسلحة النووية في المنطقة . ودعا القرار ايضا لانهاء التواجد العسكري من جانب الدول الامبريالية ، وازالة اي خطر يهدد أمن دول منطقة المحيط الهندي ، وينص القرار ايضا على حرية ملاحة السفن من جانب كافة الدول التي تراعي مبادىء ومفاهيم القانون الدولي .

ويدعو القرار الى صياغة الاسس السياسية الخاصة بانعقاد مؤتمر دولي للامم المتحدة حول المحيط الهندي وعلى مستوى وزراء خارجية . تنفيذ الفكرة جعل المحيط الهندي منطقة سلام وحددت دورة الجمعية العامة الرابعة والثلاثون هذا العام ١٩٨١ لعقد هذا المؤتمر المهم ، في كولومبو بسري لانكا .. ويدعو الاقتراح كافة الدول التي يهمها الامر لعقد مؤتمر مفتوح لبحث القضية ذاتها . وعلى اي حال فان اللجنة الخاصة بالمحيط الهندي والتابعة للامم المتحدة ، التي يتلخص واجبها في التحضير لانعقاد هذا المؤتمر ، فشلت في التوصل الى اتفاقية . وكل ما عملته هذه اللجنة ، التوصية بدعم الجمعية العامة لعقد هذا المؤتمر الخاص بالمحيط الهندي وقبل منتصف عام ١٩٨٣ .

وقالت الدوائر السوفيتية انه لا يمكن القاء اللوم على ما يجري على الدول الاسيوية والافريقية غير المنحازة ، وفي الواقع ان هذه الدول استوعبت تماما فكرة انشاء منطقة سلام ، ويهمها الان تجريد منطقة المحيط الهندي من السلاح . والدول التي تعمل بنشاط من اجل ذلك على سبيل التحديد هي الهند وسري لانكا ومدغشقر ، واثيوبيا ، واليمن الجنوبي ، وتنزانيا ، والعراق وسيشل وعدد اخر من الدول .

واضافت الدوائر بان الاتحاد السوفيتي والدول الاشتراكية تعمل بنشاط بناء على دعم وتأييد مقترحات الدول غير المنحازة ، وفي كافة المراحل التحضيرية ، حاولت الدول الاشتراكية اكثر من مرة تسهيل عملية التغلب على المصاعب التي اثيرت وقبل عام تقريبا ، وخلال الزيارة الرسمية التي قام بها ليونيد بريجنيف الى الهند ، اقترح الاتحاد السوفيتي عدة مبادرات سلمية جديدة كانت تهدف الى تخفيف التوتر في منطقة الخليج العربي والمحيط الهندي ، ومن اجل خلق جو من السلام وحسن الجوار في هاتين المنطقتين .

اقتراحات بريجنيف

واقترح الزعيم السوفيتي على الدول ، الموافقة على التعهدات والالتزامات المتبادلة التالية : عدم اقامة قواعد عسكرية اجنبية في منطقة الخليج العربي والجزر المتاخمة له ، وعدم نشر اسلحة نووية أو اي أسلحة تسبب دمارا وقتلا جماعيا في تلك المناطق ، وعدم إستخدام القوة او التلويح بها ضد اقطار الخليج العربي ، وعدم التدخل في شؤون هذه الاقطار الداخلية ، واحترام وضع « عدم الانحياز » الذي اختارته دول الخليج العربي لانفسها ، وعدم جر هذه الدول الى احلاف عسكرية وبمشاركة الدول النووية ، واحترام حق سيادة دول المنطقة على مواردها الطبيعية ، وعدم اثارة اي عقبات او تهديدات للمعاملات التجارية العادية واستخدام الطرق البحرية التي تربط دول المنطقة بالدول الاخرى .

وقالت الدوائر السوفيتية ان هذه المبادرات تهدف الى ضمان حقوق السيادة لدول المحيط الهندي والخليج وامن هذه الدول واتصالاتها التي تربط المنطقة ببقية اجزاء العالم . والتوصل الى اتفاقية حول هذه القضية . بالاضافة الى ذلك ، توفر نقطة البدء لعملية مهمة جدا تخص التواجد العسكري في مناطق متعددة من العالم .

وتساءلت الدوائر عن المسؤول عن عدم تنفيذ فكرة تجريد المحيط الهندي من السلاح ؟ ودعت الى استعراض الحقائق التالية :

في عام ١٩٧١ ، وبعد صدور اعلان الامم المتحدة ، قامت الولايات المتحدة بارسال مجموعة من السفن الحربية ، بالاضافة الى حاملات الطائرات ، الى شواطىء خليج البنغال من اجل التدخل في كفاح الشعب البنغالي من اجل التحرير . واتخذ هذا القرار من اجل توسيع القاعدة العسكرية في جزيرة دييغو غارسيا ، التي تتمتع حاليا بوضع نووي . والى جانب القاعدة البريطانية في مصيرة التي تحولت الى البنتاغون ، استلمت الولايات المتحدة قواعد جديدة في عمان والصومال وكينيا . وكان المحيط الهندي في ذهن كارتر عندما اصدر قرارا بخصوص تشكيل « قوة الانتشار السريع » ، بالاضافة الى الخليج العربي ، وجعل المنطقتين مسرحا لعمليات هذه القوة . والان يستمر التحشد العسكري الاميركي في المنطقة بسرعة فائقة .

والاهداف الاميركية في المحيط الهندي جاءت واضحة في وثيقة خاصة باهداف السياسة الخارجية الاميركية ، اعدتها ادارة البحوث في الكونغرس في عام ١٩٧٩ ، وتضمنت القواعد العسكرية الخارجية التي اعدتها مؤسسة البحوث ، وتشير الوثيقة الى أن الولايات المتحدة تتوفر لديها اهتمامات بالاسلحة التقليدية والنووية والاستراتيجية في منطقة المحيط الهندي ، ومقدرة اميركا التقليدية تهدف لحماية المصالح الاقتصادية الاميركية في منطقة الخليج ، باستخدام القوة أو التهديد باستخدامها دعما لاهداف الولايات المتحدة الدبلوماسية في منطقة الشرق الادنى .

وانطلاقا من هذه الاهداف ، فان واشنطن دخلت الى هذه المناطق ، لا من اجل ابطال فكرة تجريد المحيط الهندي من السلاح فحسب ، وانما من اجل زيادة التدهور في الموقف الدولي حتى يظل من العسير ايجاد حل لمشاكله المهمة . وتحدث الموفد الاميركي في اللجنة الاولى التابعة للجمعية العامة ، اديلمان بلانتلي فطالب بالتخلي عن فكرة تحويل المحيط الهندي الى منطقة سلام ، ودعم ذلك بادعاءات غريبة ومضحكة ، وذلك بقوله ان الخطر على امن دول المنطقة لا يتأتى من التواجد العسكري الاميركي وانما من تواجد القوات البرية السوفيتية في منطقة القوقاز ، واسيا المركزية وسيبيريا الغربية .

وبالاضافة الى ذلك ، فانه بدا واضحا تماما من خلال كلمته ان الولايات المتحدة لجأت الى الاحتفاظ بحق مواصلة توسيع نطاق عمل القواعد الاميركية في المحيط الهندي ، وتحويل هذا المحيط الى « بحيرة » اميركية . وهذه السياسة الامبريالية « طويلة المدى » التي تنتهجها واشنطن افسدت المؤتمر الدولي الخاص بالمحيط الهندي .

والوضع السائد في العالم هذه الايام يستدعي من الجميع بذل الجهود من جانب دول عدم الانحياز والدول الاشتراكية ، من اجل تعزيز وتوثيق عرى الوحدة ضمن اطار الامم المتحدة وخارجه .

رسالة نيويورك

فالدهايم يرعى حواراً غير مباشر بين أفغانستان وباكستان

نيويورك — القبس :

في تقرير قدمه الى الجمعية العامة ، شرح الدكتور كورت فالدهايم السكرتير العام للامم المتحدة ، بالتفصيل الجهود الدبلوماسية التي يبذلها بصدد افغانستان ، وقال انه سيوالي بذل جميع الجهود الممكنة للتوصل الى تسوية سلمية لمشكلة افغانستان .

وقال : برهنت الخطوات التي اتخذت خلال المشاورات التي جرت مؤخرا ان الاسلوب المتبع في السعي لحل هذه المشكلة سيسهل في الواقع عملية البحث عن حل سلمي عادل يضمن للشعب الافغاني امكانية تقرير مصيره ، بعيدا عن التدخل السياسي والعسكري الاجنبي .

وقد تطرق كورت فالدهايم في تقريره الى المناقشات التي جرت مع وزير خارجية افغانستان محمد شاه دوست ، ومع وزير خارجية باكستان اغا شاهي في مقر الامم المتحدة في نيويورك خلال النصف الثاني من شهر سبتمبر واوائل اكتوبر الماضيين اذ اجتمع بهما كل على حدة عدة مرات ، وقال السكرتير العام ان الوزيرين قد أوضحا ، اكثر من اي وقت مضى ، موقفهما حول بعض القضايا واكدا على رغبتيهما في استمرار المساعي الدبلوماسية .

حوار غير مباشر

هذا وقد تم الاتفاق على ان يقوم ممثلا البلدين الدائمان لدى الامم المتحدة باجراء مناقشة تمهيدية عن طريق جافيير بيريز دوكوليار ، المبعوث الشخصي لكورت فالدهايم حول القضايا القابلة للتفاوض .

وقد أعاد كورت فالدهايم الى الاذهان الاتصالات التي قام بها سابقا مع البلدين افغانستان وباكستان ومع الاتحاد السوفيتي وايران اما مباشرة او عن طريق مبعوثه الشخصي ومع مجموعة الدول الاسلامية ومجموعة الدول غير المنحازة ، وذلك استنادا الى قرار تبنته الجمعية العامة بهذا الشأن في العام الماضي .

وكان القرار قد اكد على ان الحفاظ على سيادة افغانستان ووحدة اراضيها واستقلالها السياسي وعدم انحيازها يشكل امرا مهما في التوصل الى حل سلمي ، وينبغي ان يتمكن الشعب الافغاني من اختيار نظامه الاقتصادي والسياسي والاجتماعي بعيدا عن اي قيود أو تدخل او اكراه خارجي .

كما دعا القرار الى الانسحاب الفوري للقوات الاجنبية من افغانستان .

هذا وقد طلب من السكرتير العام أن يوالي جهوده للتوصل الى حل سلمي طبقا لقرار الامم المتحدة وليستكشف امكانية الحصول على ضمانات ، بعدم استعمال القوة او التهديد بها ضد الاستقلال السياسي والسيادة والوحدة الاقليمية وامن جميع الدول المجاورة استنادا لمبدأ عدم التدخل في شؤون الغير .

مطلوب فوراً
شركة كندية لتجارة الأخشاب
بحاجة إلى :
مندوب مبيعات
للقيام بتسويق الأخشاب في الكويت
العراق / المملكة العربية السعودية
وسائر أنحاء الخليج العربي .
الاتصال :
٤٤٢٣٥٠ / ٤٤٢٣٦٠

KUWAIT FOREIGN TRADING CONTRACTING & INVESTMENT CO. (S.A.K.)
الشركة الكويتية للتجارة والمقاولات والاستثمارات الخارجية
(ش . م . ك)
اعلان توزيع شهادات أسهم
تعلن الشركة عن بدء توزيع شهادات الأسهم فعلى السادة المساهمين مراجعة قسم الأسهم بمكاتب الشركة مصطحبين معهم الشهادات القديمة وايصالات التحويل وشهادات الجنسية وذلك للأهمية .

الآن في الكويت
بسعر دينار و ١٠٠ فلس للخرطوشة
أو ١١٥ فلس للعلبة
تمتع بجودة المذاق والنكهة
الغنية الكاملة في سيجارة فايسروي ،
إحدى السجائر العالمية
الرائدة ... طازجة من
الولايات المتحدة الأمريكية .
VICEROY
VICEROY
RICH NATURAL TOBACCOS
الوكيل العام
شركة المخازن البيضاء ذ.م.م
تليفون ٨١٢٢٢٨
٨١٤٤٣٦/٧
تحذير حكومي : التدخين سبب رئيسي لسرطان وأمراض الرئة وأمراض القلب والشرايين .

تعرفة الاعلان في
القبس
إعتباراً من ١ / ١ / ١٩٨٢

المساحة سم/عمود	د.ك	المساحة	د.ك
الصفحة الأولى	١٢/٥٠٠	ربع صفحة أولى	١٢٥٠
الصفحة الأخيرة	٧/٥٠٠	الصفحة الأخيرة كاملة	٣٠٠٠
الصفحة الثالثة	٥/-	الصفحة الثالثة كاملة	٢٠٠٠
الصفحة الداخلية	٣/٦٠٠	الصفحة الداخلية كاملة	١٤٤٠

إضافة لون ٢٥٪

الاعلان الملون

المساحة سم/عمود	د.ك	المساحة سم/عمود	د.ك
الصفحة الأولى	٢٠/-	الصفحة الداخلية	٦/-
الصفحة الأخيرة	١٢/-		

ملاحظة : تعرفة الزوايا العليا في الصفحة الأولى والاعلانات المبوبة تطلب من دائرة الاعلان .

اعلانات مبوبة

هاتف مباشر: ٨٣٤٣١٠/٨٣٤٣١١

■■ مطلوب فوراً ■■

مؤسسة عقارية ذات خبرة عريقة تقوم بكافة الخدمات العقارية تطلب وبوجه السرعة لزبائنها الكرام فلل وأدوار وشقق وعمارات ديلوكس ذات دخل وموقع ممتاز في المناطق التالية:

النزهة ـ الضاحية ـ الدسمة ـ الدعية ـ الشعب ـ القادسية ـ السالمية ـ الرميثية ـ السرة ـ بيان ـ مشرف وسلوى.

* بيع * شراء * استئجار وتأجير *

** وادارة امـلاك **

●● الاتصال تلفون: ●●

٤٣٦٢٢٤ ـ ٤٦٣٦٥٢ ـ ٤٦٣٦٥١

إلى المقاولين وأصحاب المباني

يسر مؤسسة سمار للمقاولات بأن تعلن عن وصول كميات من جميع انواع الرخام الإيطالي والحمامات الإيطالية.

الاتصال ت/ ٥٢٠٣١٠ / ٩٠٠٠٢٧

فرع خاص لتوريد وتركيب الحجر الأردني وتركيب الرخام الايطالي.

الى السادة البائعين المتجولين وموزعي المدارس

شركة الابداع للنقليات العالمية

تعلن عن وصول البسكويت نوع لوزي مالح الخاص بالمدارس والبقاليات / نرجو بالجميع استلام الكميات المطلوبة وعلى استعداد لتلبية الطلبات للموقع. الاتصال

٤٢٦٢١٠/ يومياً من الساعة ٤ - ٧,٣٠ مساءً

٦٣٨٤٨٣/ من ١ - ٤ بعد الظهر.

غالب

مفقود

١- جواز سفر مصري باسم السيد عبد الله عبد المنصف الشافعي

٢- جواز سفر سيلاني باسم نظيره آما.

يرجى ممن يعثر عليهما الاتصال بهاتف/ ٦٥٥٩٣٥ ظهراً

أو ٤٢٤٩٣٥ صباحاً

خرجت ولم تعد

المدعوة صابرة محمود حماد / مصرية الجنسية من منزل مخدومها يرجى من يعرف عنها شيئاً الاتصال/ت ٧١٣٧٣٨ او اقرب مخفر ومن يستر عليها يتحمل المسؤولية القانونية.

مطلوب

موظفة لمكتبة البحرين بالحساوي بدوام كامل أو نصف دوام

تلفون ٧٣٦٠٦٧ فلاح

خرج ولم يعد

خرج المدعو فاري موبن كفور هندي الجنسية من منزل مخدومه دون مبرر وهو مازال بكفالته يرجى ممن يعرف عنه شيئاً الاتصال بهاتف ٧١٢٣٤٠ أو ابلاغ أقرب مخفر

مطلوب

قيمة مورة في احدى المناطق التالية / الفنطاس صبحان / سلوى وتكون مساحتها من ٧٥٠ م - ١٠٠٠ م / ت ٥٤٣٣٦٤

٤,٣٠ - ٨ مساءً

خرجت ولم تعد

خرجت المدعوة نيلي كاتشا اجالا هندية الجنسية من منزل مخدومها دون مبرر وهي مازالت بكفالته يرجى ممن يعرف عنها شيئاً الاتصال ت/ ٦١٨٧٤٠ او ابلاغ اقرب مخفر

خرج ولم يعد

خرج المدعو / محمد الياس هندي الجنسية من منزل مخدومه دون مبرر وهو مازال بكفالته، يرجى ممن يعرف عنه شيئاً الاتصال بهاتف ٩٤١٢٤٠ / ٩١٥٦٢١ او ابلاغ اقرب مخفر.

للبيع

مكتب بالسالمية في شارع سالم المبارك كامل الديكورات والتلفون / السعر بعد المعاينة / الاتصال ت ٦٥٠٠٩٠ عدمان الله من الساعة ٦ - ٨ مساءً

للبيع نقداً او بالتقسيط

لدينا شاحنات مرسيدس سوبر جديدة للبيع نقداً او بالتقسيط.

المراجعة ت/ ٥١٢٧٣٩ / ٣٣٨٠٨٣

مطلوب

فيلا لسكن مدير شركة أجنبية

٦٥٥٦٩٢

مطعم للبيع

بوسط المنطقة الصناعية بالفحيحيل مساحته كبيرة. معداته كاملة. ايجاره الحالي ٢٠٠ دينار، دخله جيد.

ت: ٩١٧٥٠٤ - ٩٢٤٠٧٠ - ٦٣٠٩٣٨ أبو محمد

مطلوب

لمقاولات الجمانية / سالمية كريدير المراجعة شخصياً / الشويخ / المسلخ / قرب البتراء /

للبيع محل

يوجد محل فارغ معروض للبيع / في عمارة السوق الكبير - الدور الارضي رقم ٢٣٧ الاتصال ت/ ٤٢٩٨٧٣ فادي عبد الرحمن

للبيع

سيارة مرسيدس 500 SEL جديدة طراز ١٩٨١

المراجعة/ت ٤٤٠١٩٤ / ٤٣٠٩١٥

مطلوب

ثيلا لمدير عام شركة كبرى /

ت / ٥٥٢٠٣٥

للايجار

معرض ومكتب مؤثث مع تليفون واجازة استيراد عامة يقع في منطقة الشويخ الصناعية / خلف شارع البنوك.

للمراجعة تليفون ٣١٣٤١٥

بعد الساعة الثانية عشرة ظهراً.

مطلوب لورشة تلفزيون

فني يجيد تركيب ايريالات التلفزيون دوام كامل ويكون حاصلاً على اجازة قيادة.. سيحدد الراتب حسب الكفاءة

ت/ ٥٢٨٨٩٩

للبيع

بضاعة معرض كامل كبير للتحف والهدايا الشرقية وقطع السجاد مختلفة البيع بالكامل يرجى ممن يعنيهم الأمر الاتصال لتحديد موعد المقابلة

٤٤٣٦٢٦

تحذير

/ شركة الخادمة / وارنكورد بانا ينديجي رشاما لينى منزل مخدومها بتاريخ ١٩/٨ ولم تعد لعملها انها مازالت بكفالته / لذا يرجى ممن يعلم عنها شيئاً الاتصال بهاتف ٥٣٢٧١٠ او ابلاغ اقرب مخفر. ويحمل المسؤولية لاية جهة تعمل لديها او تتستر عليها.

مطلوب لشركة

بائعو مواد بناء وعمال عاديين

تلفون / ٨٧٣٩١٧

٨٧٤٦٠٨

للبيع

لعدم التفرغ

محل صغير الحجم ملابس جاهزة وكماليات بالبضاعة أو بدونها.

السالمية شارع سالم المبارك مقابل الصيدلية المركزية.

الاتصال بين الساعة ٤ - ٩ مساء ت: ٦٢٤٨٢٩

للبيع

رخصة مؤسسة للتسجيلات الصوتية والمرئية (للفيديو)

الاتصال بهاتف:

٧١٥٣٦٢ من ٧ - ١ ظهرا

٨١٢٢٥٣ من ١ - ٧ مساء

مفقود

جواز سفر مصري رقم ٣٦٢٣٦٢ باسم جمال محمد أحمد يرجى ممن يجده تسليمه للقنصلية المصرية.

مطلوب

معلمو تركيب برادي ويفضل من لديه رخصة قيادة.

وخياطين برادي

ت: ٤٢٥٨٧٣ أبو محمد

للايجار

سرداب بالعديلية

تلفون ٥٦٢٥٣٧

حماد عبدالله

للبيع لعدم التفرغ

محل تجاري بالمباركية موقع تجاري هام سوق الدعيج التجاري، الدور الاول.

للمراجعة: محل رقم ٧ بالدور الاول ابو فاس

للايجار

شقة غرفة نوم وصالة ومطبخ وحمام «غير مكيفة» السالمية / شارع يوسف البدر.

الايجار مع الماء ١٤٥ د.ك شهرياً

سرداب مساحته ٣٥٠م٢ بالسالمية / للمراجعة ت/ ٤٢٩٧١٦

دبلوماسي خليجي

بحاجة الى دور او شقة في المناطق التالية: الروضة العديلية، الشامية، كيفان أو الفيحاء.

تلفون ٥٢٤٣٢٥ ، ٥٥٥١٣٨

فهد

مفقود

فقد من المدعو حبيب الله خان باكستاني الجنسية، هوية شؤون صادرة من شركة صبدون. يرجى ممن يجدها الاتصال بهاتف ٤٤٣١١٠

للبيع أو للايجار

أجازة أقمشة وملابس جاهزة

تلفون ٧٣٣٥٠٣

أبو مشعل

مطلوب

عمال

بدوام ونصف دوام لديهم اقامات.

المراجعة ت: ٤٥٢١٣٧

٤٥٢١٣٨

للبيع

سيارة تويوتا كريسيدا جي. ال، فل أتوماتيك جير عادي فتحة بالسقف

تلفون ٤٢٤٦٦٩

٤٢٢٣٧٢ حسن

للبيع لعدم التفرغ

معرض نوفوتيه مع البضاعة بموقع ممتاز

تلفون ٧٤٠١٤٤

للبيع

يعلن معرض خان الخليلي عن وصوله زينة وهدايا وتحف واشجار اعياد الميلاد وراس السنة.

فاهلا بكم في معرضنا بالفروانية الشارع الرئيسي امام مدرسة الفروانية المتوسطة للبنات تلفون: ٧٤٠٢٦٠

للبيع

مكتب شحن وتخليص البضائع دورية مع ديكور شارع الغزالي قرب محطة الماء.

المراجعة: ٣١٤٢٠٣

ابو يوسف

٦٣٥١٣٩

او ابو عزوز

مطلوب كوافيرة

درجة أولى

المراجعة

ت/ ٦٣٢٨٢٨

لدى

شركة معروف التجارية خشب اميركي وكندي جميع العينات، اسعار مغرية.

تلفون: ٨٣٤٢٢٠

٨١٣٣٨٦

مطلوب

بائعة لمعرض لوحات

ت: ٤٥٥١٢٠

من الساعة ٥,٣٠ مساءً

للايجار

بقالة بالاندلس تصلح لاي عمل آخر

تلفون ٨٧٥٧٢٣

٨٧٥٧٥٧

مفقود

جواز سفر مصري، رقم ١٢٩٧١٣ صادر من القاهرة باسم صبحي صليب عبد المسيح، يرجى ممن يعثر عليه تسليمه للقنصلية المصرية.

للبيع

سيارة رولز رويس طراز ٧٧ اللون كحلي ميتاليك.

تلفون ٨٣١١٢٣

محمد

مفقود

جواز سفر مصري رقم ١٦٦٥٨١، باسم عبدة عبد العظيم أبو العلا.

يرجى ممن يجده تسليمه للقنصلية المصرية.

مفقود

جواز سفر مصري رقم ٦٨٤٨٢٨، باسم عاطف سليمان سدراك. يرجى ممن يجده تسليمه للقنصلية المصرية.

مفقود

جواز سفر سوري، رقم ٥٤٨٠١٢، باسم محمود علي الخاطر، يرجى ممن يجده تسليمه للسفارة السورية أو الاتصال بهاتف ٦١٣٢٧٩ جمعة

مطلوب

كوافيرة

تلفون: ٧١١٥٠٧

من الساعة ٨ صباحا الى ٨,٣٠ مساء

للايجار

ملحق صغير بالخالدية

تلفون: ٨١٣٥٤٤

مطلوب فورا

جرسون عدد ٢، درجة اولى، الخبرة ضرورية. شوا ومرمطون. شركة مطعم حلب الكبرى شارع بغداد.

المقابلة شخصيا ابو العز.

ت: ٦٣١٢٢٢ - ٦١٦٤٥٧

مفقود

جواز سفر ياباني رقم ٩٣٢٧٣٠٨ م.ي، باسم توسياكي ماروي، يرجى ممن يعثر عليه تسليمه للسفارة اليابانية بالعديلية، او تلفون ٨١٥٧٠٨

٨١٣٣١٩

للايجار

قطعة مسورة، بمنطقة الاندلس بقطعة ٥ مساحتها ٥٠٠ م٢، بها ملحق من غرفتين وحمام ومطبخ.

المراجعة تلفون ٥٦٣٢٠٢

فهد

مطلوب

حلاق درجة أولى

الراتب مغري

٥٥٠ فما فوق

تلفون ٦٣٢٤٧٦

للبيع

طراد صنع الروضان

١٦ قدم

تلفون ٨١٨٨٢٦

٧٣٥٦٠٠

فيصل أو محمد

مطلوب

عمال مطعم لديهم خبرة

غرفة سكن عزاب بحولي، أو النقرة

تلفون ٥٤٢٣٦٢

للبيع

محلان تجاريان بحولي والفحيحيل تلفون

٩١٧٧٠٣ - ٩٤٣٤٣٢

بولندا في ظل الأحكام العرفية

عصيان عمالي لعملية "عصفور الكناري" الحكومية

تحدى الاف العمال البولنديين الاحكام العرفية في بلادهم وبدأوا اضرابات اعتصام في ٣ مصانع ضخمة على الاقل في منطقة وارسو . وقال اعضاء في نقابات العمال المستقلة « التضامن » للصحافيين خارج مصنع فارشافا للصلب ومصنع اورسوس للجرارات الزراعية ومصنع سفر تسيفسكي للمعدات بان العمال مضربون داخل المصانع الثلاثة . وذكر العمال خارج مصنع اخر في وارسو « مصنع سيارات فيات » ان حوالي ٨٠ بالمائة من القوى العاملة معطلة .

وفي الوقت نفسه اصدرت مجموعة من ٢٤ مثقفا بولنديا بارزا بيانا طالبت فيه بالافراج عن كل من القي القبض عليه . واصدر « المنشقون » قائمة باسماء عشرات الاشخاص عرف انهم احتجزوا ، بينما قال مسافرون وصلوا الى وارسو من جدانسك انه تم احتجاز كل اعضاء اللجنة القومية للتضامن وعددهم ١٠٧ اشخاص .

عصيان

وكالة الانباء البولندية الرسمية اشارت ضمنا الى حدوث « عصيان لحالة الاحكام العرفية » السارية في بولندا منذ منتصف ليل الاحد . وذكرت الوكالة ان الاغلبية العظمى من العمال استانفت عملها في هدوء وجدية ولكن مع حدوث حالات عدم تفهم للموقف الناجم عن اعلان الاحكام العرفية .

وفي اشارة الى عدم استتباب الموقف قالت الوكالة : ان المناقشات لا تزال مستمرة في المؤسسات دون ان تعرقل مع ذلك السير الطبيعي للعمل . واضافت ان قرار اغلاق محطات البنزين الذي تقرر بموجب الاحكام العرفية لم يلق تفهما في كل مكان .

واعلنت لجنة الدفاع الوطني التي تؤمن الدفاع عن البلاد بما فيها الدفاع المدني وضع ما يتراوح بين ٢٥٠ و٣٠٠ مؤسسة عسكرية تحت النظام العسكري . ويهدف هذا الاجراء الى تعبئة العمال في اماكن عملهم حيث يعتبرون كجنود تحت السلاح كما ان عليهم اطاعة الاوامر في ظروف الخدمة العسكرية ابان الحرب .

تحركات عسكرية

بمبعوث خاص لوكالة الانباء السويدية قال نقلا عن شهود عيان ان القوات البولندية اجرت تحركات في المنطقة الغربية من البلاد . واضافوا انهم لاحظوا تحركات لعدة مئات من المدرعات وسيارات النقل على الطريق الاوروبي « و ٨ » وعلى الطريق الوطني « ١٧ » بين بولندا والمانيا الشرقية . وفي الوقت الذي انتشرت فيه القوات والدبابات عبر البلاد التي لا تزال حدودها ومطاراتها مغلقة بالاضافة الى انقطاع الاتصالات معها ناشد رئيس الاساقفة البولندي جوزيف جليمب البولنديين عدم اللجوء الى العنف ضد انتهاك الحقوق المدنية والانسانية .

حرب أهلية

ونسبت وكالة اليونايتدبرس الى مسافرين من بولندا قولهم ان البولنديين متخوفون من احتمال نشوب حرب اهلية اكثر من خطر تدخل سوفيتي . وذكر هؤلاء المسافرون ان معظم البولنديين يتوقعون حربا اهلية اكثر من تدخل سوفيتي . وقالوا ان الاجراءات التي اتخذتها السلطات البولندية والتي تستهدف « التضامن » تمت تحت اسم رمزي هو « عصفور الكناري » .

وادت هذه الاجراءات حسب اعتقاد المراقبين الى وضع المكتب السياسي لحزب العمال البولندي على الرف .

● مصادر بولندية قالت ان زعيم « التضامن » لبخ فاليسا ما زال في وارسو لاجراء محادثات مع السلطات .

ترقب وحذر في واشنطن ومظاهرات في أوروبا

هيغ : وارسو أبلغتنا بأنها لن تسحق "الحركة الإصلاحية"

لا تزال ادارة الرئيس الاميركي رونالد ريغن تتابع الموقف في بولندا بترقب وحذر ولكن دون عصبية . وشهدت واشنطن مشاورات مكثفة فقد عقد مجلس الامن القومي اجتماعا في البيت الابيض ضم مستشاري ريغن والعسكريين اشتركت فيه هيئة الاركان المشتركة ووزير الدفاع كاسبار واينبرغر ووزير الخارجية بالنيابة وليم كلارك ووليم كيسي مدير المخابرات المركزية ووزير الخزانة دونالد ريغان ورئيسة الوفد الاميركي لدى الامم المتحدة جين كيركباتريك لدراسة رد الفعل الاميركي في مواجهة الازمة البولندية .

وعلى الرغم من ان المسؤولين الاميركيين بمن فيهم الرئيس ريغن اعربوا عن قلقهم ازاء فرض الاحكام العرفية في بولندا وحذروا الاتحاد السوفيتي من اتخاذ اجراء ضدها الا ان وزير الخارجية الكسندر هيغ قال : « ان نقطة الانطلاق لتدخل سوفيتي لم تحن بعد . وقال لدى مغادرته بروكسل امس عائدا الى واشنطن بعد ان الغى جولة في عدد من الدول الاوروبية والاسيوية بسبب احداث بولندا ان الحكومة البولندية اكدت للسفارة الاميركية في وارسو انها لا تعتزم سحق الحركة الاصلاحية التي بدأت في بولندا منذ ١٦ شهرا . ووصف هذا التاكيد بانه مشجع وتطور ايجابي في الوضع .

وقال مسؤول اميركي اخر ان واشنطن مرتاحة بسبب عدم تعبئة القوات السوفيتية المرابطة في بولندا وحولها مما يشير الى ان السوفيت لا يعتزمون التدخل في احداث بولندا عسكريا .

اعتدال أوروبي

وبالنسبة لردود فعل الدول الاوروبية فقد لاحظ المراقبون انها اتسمت بالاعتدال . واشار هؤلاء المراقبون الى ان الزعماء الاوروبيين فقد لاحظ المراقبون الى ان الزعماء الاوروبيين طالبوا بان تحل بولندا مشاكلها بنفسها .

وتوقع المراقبون ان يصدر حلف شمال الاطلسي الذي عقد اجتماعا خاصا في بروكسل امس بيانا يؤكد فيه على وجوب ترك الشعب البولندي يحل مشاكله بنفسه . اما على الصعيد الشعبي فقد جرت مظاهرات في اوروبا بعد اعلان الاحكام العرفية في بولندا . وايد المتظاهرون في المظاهرات التي جرت في شوارع باريس وفيينا ولندن وبروكسل وميلانو وروما ولشبونة واثينا وبرلين الغربية نقابات العمال البولندية المستقلة « التضامن » . وردد المتظاهرون هتافات منها « ايها الاميركيون والسوفيت ارفعوا ايديكم عن بولندا ! »

اما على المستوى الصحفي فقد توقع العديد من الصحف الاوروبية تفاقم الوضع في بولندا ورجحت احتمال نشوب حرب اهلية .

في القدس المحتلة قال مسؤولون اسرائيليون ان اسرائيل تتابع بقلق التطورات البولندية وتامل بان يسمح للشعب البولندي بحل مشاكله الخاصة به ، بينما اعربت مصر عن قلقها ازاء هذه التطورات .

● الصين قالت انها تعارض اي تدخل خارجي في بولندا .

● بولنديات ●

● طلبت سيدة بولندية حق اللجوء السياسي في السويد احتجاجا على اعلان الاحكام العرفية .

● اعلنت شركة الخطوط الجوية السوفيتية « ايروفلوت » ، ان الرحلات الجوية الى بولندا قد توقفت .

● اكد شاهد عيان سويدي انه لم يشاهد اي منظر مرعب ولم يسمع اطلاق عيار ناري واحد خلال احداث امس الاول وقال انه مقتنع بسيطرة الجيش على الموقف .

● اكدت صحيفتا « الجيش » و « الحزب » انه لا يمكن العودة الى موقف ما قبل اغسطس عام ١٩٨٠ واشارت صحيفة الجيش « تريبونا لورد » ان الجيش لا يسعى الى دكتاتورية عسكرية .

● قالت مصادر دبلوماسية في لندن ان اكثر من نصف القوات المسلحة البولندية من المجندين الذين يشك في ولائهم للحكومة لان معظمهم اعضاء في « التضامن » .

الكنيسة للتهدئة

اعادت الاذاعة البولندية عدة مرات خطبة جوزيف كليمت رئيس الاساقفة والذي وجه فيها نداء للهدوء والذي اكد فيه كذلك ان لبخ فاليسا لم يعتقل . ويبدو ان الحكومة البولندية تستخدم « الكنيسة » لمساعدتها في تهدئة الموقف .

ارتياح سوفيتي واوروبي شرقي

موسكو : اجراءات داخلية لانقاذ بولندا

اعرب الاتحاد السوفيتي عن ارتياحه لاعلان حالة الطوارىء في بولندا ، وقال في بيان نشرته وكالة « تاس » « انها قضية داخلية ترمي الى انقاذ بولندا » .

وجاء في البيان : « ان اعلان حالة الطوارىء وتشكيل مجلس عسكري في بولندا وان جميع هذه الخطوات تعتبر بلا ريب قضية داخلية ولا يمكن وصف التفسير الاخر لهذه الاحداث والذي لجات اليه بعض الاوساط في الغرب سوى انه محاولة للتدخل في امور تعتبر من صلاحيات البولنديين فقط » .

واشارت الوكالة الى تصريحات ادلى بها مستشار رئيس الوزراء البولندي غورنيتسكي « من ان الثورة المضادة كانت لديها نية اسقاط النظام الاشتراكي في البلاد » .

واضافت « تاس » في تفسيرها لاعلان حالة الطوارىء والتدابير الاخرى التي رافقتها : « ان ذلك يرمي لانقاذ بولندا الشعبية » .

وابدت الوكالة « ارتياحا سوفيتيا لتصريحات الجنرال ياروزلسكي والذي قال : « ان التحالف البولندي — السوفيتي يعتبر وسيبقى حجر الاساس لمصالح الدولة البولندية ، وان بولندا كانت وستبقى حلقة راسخة في معاهدة وارسو وعضوا في الاسرة الاشتراكية » .

واوروبا الشرقية اعربت عن ارتياحها من الاجراء التاديبي ضد « التضامن » كما تقول وكالة الصحافة الفرنسية . وجاءت علامات الرضا الاولى عندما نشرت اجهزة الاعلام في براغ وبرلين وصوفيا وموسكو النص الكامل لرسالة ياروزلسكي للشعب البولندي ، كما وصفت وكالة الانباء التشيكية الموقف في بولندا والاجراءات بانها « تلقى تاييد تشيكوسلوفاكيا الكامل » . اما وكالة الانباء الالمانية الشرقية فقد اكدت نبا اعتقال لبخ فاليسا دون ان تكذب النبا فيما بعد .

اما رومانيا فقد اذاعت على الرومانيين نبا الاجراءات دون حماس وقالت : « ان الاجراءات اتخذت لتطبيع الموقف واعادة اقرار النظام والانضباط » .

واشار التلفزيون المجري وفي حماس زائد الى « ان المعركة لم تنته بعد » .

صمت يوغسلافي

التزمت يوغسلافيا ، التي تبدو قلقة من النوايا السوفيتية من حركات عصيان وانشقاق داخل الدولة ، الصمت حول تطورات الموقف في بولندا ، لكن اجهزة الاعلام اولت هذه التطورات اهتماما بالغا .

ولم يصدر اي رد فعل رسمي عن بلغراد حول الاوضاع البولندية الجديدة .

واعادت اوساط سياسية هنا الى الاذهان انه منذ نشوب الازمة في بولندا في شهر اغسطس من العام الماضي كان الموقف اليوغسلافي يتلخص في انها شان بولندي داخلي مع معارضتها للتدخل الاجنبي وان حل مشاكل بولندا هو امر يخص الشعب البولندي .

ارتفاع أسعار الذهب

ارتفعت اسعار الذهب بصورة كبيرة في الاسواق المحلية والعالمية فور ورود الانباء الاولية للتطورات في بولندا وسجلت اسعار الذهب زيادة قدرها ١٥٠ دينارا للكيلو آما في اوروبا فقد ارتفعت اسعار الذهب بشكل حاد في سوق السبائك مقارنة باخر سعر لدى اقفال الاسواق يوم الجمعة .

وبلغ سعر افتتاح الذهب في لندن ٤٢١ — ٤٢٣ دولارا للاونصة الواحدة مقارنة بسعر اغلاق يوم الجمعة الماضي الذي بلغ ٤١٠٫٥٠—٤١١٫٥٠ دولارا .

وبلغ سعر افتتاح الفضة امس ٨٫٩٠ — ٨٫٩٥ دولار للاونصة الواحدة .

اما سعر الدولار فظل مرتفعا بالنسبة للجنيه الاسترليني الذي بلغ سعره عند بداية عملية التداول ١٫٨٦٠ — ١٫٨٦٥ دولار ، مقارنة بسعره يوم الجمعة الماضي وهو ١٫٨٨٠ — ١٫٨٨١ دولار .

ووصفت المصادر حالة التداول في سوقي السبائك والعملات بانها كانت (مضطربة) الا انه كان هناك درجة من التفاؤل بان الوضع في بولندا قد لا يزداد سوءا .

● وفي باريس زاد سعر سبيكة الذهب بنسبة تتجاوز ٣٫٥ بالمائة وارتفعت اسعار اسهم الشركات المنتجة للمواد الاولية او السلع الغذائية . ولا تخفي دوائر البورصة قلقها من التطورات .

● في طوكيو قال المتعاملون في سوق الذهب والاوراق المالية ، ان الازمة الجديدة ادت الى ارتفاع سعر الدولار ارتفاعا كبيرا في مواجهة الين .

وكان سعر الدولار عند الافتتاح ٢٢٣ ينا ثم ارتفع لفترات ضئيلة الى ٢٢٤٫٥٠ آي ما يزيد ٦ ينات عن سعره عند الاغلاق يوم الجمعة .

بغداد :

منعنا طائرات إيرانية من قصف البصرة

اعلن العراق ان قواته واصلت لليوم الرابع على التوالي ملاحقة وضرب القوات الايرانية في منطقتي كيلان غرب وسومار ملحقة بها خسائر فادحة بالارواح والمعدات بلغ المنظور منها حتى ساعة اعداد البيان اكثر من ١٦٦١ قتيلا وتدمير ١٢ دبابة و ١٤ عجلة ٧ منها محملة بالجنود و ٣ محملة بالعتاد و ٧ مدافع واسقاط طائرة هليكوبتر .

وقال بلاغ عسكري صدر في بغداد مساء امس ان معارك اخرى وقعت في منطقة الخفاجية اسفرت عن مقتل ٤١ ايرانيا والاستيلاء على بعض المعدات الصالحة للاستعمال . واضاف ان سلاح الجو العراقي واصل غاراته الجريئة على مواقع وتجمعات القوات الايرانية في القاطع الجنوبي من ساحة العمليات وحقق بها اصابات مباشرة وعاد الى قواعده سالما . وذكر البلاغ ان طائرات ايرانية حاولت ظهر امس التسلل الى منطقة البصرة مستهدفة الاحياء السكنية فتصدت لها وسائل الدفاع الجوي واجبرتها على الفرار .

هناك من شخص في العالم يستطيع ان ينفي ان هضبة الجولان هي جزء لا يتجزأ من اسرائيل » ، وقال راديو اسرائيل ومسؤول في حزب العمل ، ان الحكومة الاسرائيلية اتخذت القرار بعجل (الان كل الانظار متوجهة الان الى بولندا ، كما ان اسرائيل لا تتوقع ان تتخذ مصر اي موقف متشدد من اسرائيل بسبب اقتراب موعد الانسحاب الاخير من سيناء » .

ردود الفعل

الحكومة السورية وصفت القرار الاسرائيلي بانه « خطوة عدوانية تؤكد طبيعة العدو الصهيوني التوسعية وخرق فاضح لقرارات الامم المتحدة » وقالت : « ان القرار لا يمكن السكوت عنه » وقد دعت الحكومة السورية مجلس الامن الى عقد جلسة طارئة وعاجلة لبحث القرار ، وقال نائب رئيس البعثة الدولية لدى المنظمة الدولية محمد سمير منصوري : « لقد طلبنا عقد الجلسة لادانة القرار الاسرائيلي واجبار اسرائيل على التراجع عنه » . كورت فالدهايم امين عام الامم المتحدة الذي تسلم مذكرة سورية بهذا المعنى اعرب عن قلقه الشديد وقال : « سنسعى الى ايضاحات اسرائيلية » وقال مراسل القبس في نيويورك ان مندوب اوغندا رئيس مجلس الامن لهذا الشهر وجه دعوة للاعضاء للتشاور في جلسة مغلقة .

● في واشنطن ، انتقدت الادارة الاميركية القرار وقال لاري سبيكس الناطق باسم البيت الابيض : « ان هذه الخطوة تعارض قرارات الامم المتحدة التي اعتمدت عليها اتفاقيات كمب دايفيد » وابلغ الصحافيين ان واشنطن تعبر عن قلقها العميق وعن معارضتها لمحاولات اسرائيل التي تستهدف تغيير الوضع القائم في مرتفعات اسرائيل .

● في القاهرة قال بيان مصري صيغ بلهجة شديدة وصدر عن مكتب الرئيس حسني مبارك : « ان الحكومة المصرية تستنكر الخطوة الاسرائيلية وتدعو كافة القوى المحبة للسلام في اسرائيل والعالم الى رفضها لان القرار الاسرائيلي يعتبر ضربة مباشرة لجهود السلام في الشرق الاوسط » . كمال حسن علي وزير الخارجية المصري قال بعد ان استدعى سفيري الولايات المتحدة واسرائيل لبحث الخطوة التي تعتبر انتهاكا لاتفاقات كمب دايفيد : لقد ابلغت السفيرين اننا نرفض القرار كما طلبت من السفير الاسرائيلي ان تتراجع حكومته عن قرارها .

● في بيروت ربط مسؤول اعلامي فلسطيني بين قرار الضم وبين اتفاق التعاون الاستراتيجي الاميركي — الاسرائيلي وقال : « ان القرار يؤكد الاطماع الصهيونية التي تتعدى فلسطين الى الارض العربية من الفرات الى النيل » .

في تونس وصف الشاذلي القليبي امين عام الجامعة العربية القرار بانه عمل استفزازي جديد ضد الامة العربية وقال : « ان القرار يكشف نوايا اسرائيل لدفع المنطقة الى هوة الحرب وتدمير اية احتمالات مهما كانت ضئيلة لتحقيق السلام في الشرق الاوسط » .

واشار الامين العام الى انه لا يمكن النظر الى هذا الاجراء بمعزل عن الدعم اللامحدود الذي تقدمه الولايات المتحدة لاسرائيل ولا بمعزل عن اتفاقية التعاون الاستراتيجي .

لنطات

● دخل مناحيم بيغن الكنيست على كرسي بعجلات لبحث الاعضاء على التصويت لصالح قراره .

● نصف مقاعد الكنيست كانت خالية من اصحابها عند بدء عملية التصويت على القرار .

● بيغن اكد امام الكنيست انه لم يتشاور مع الاميركيين بشأن القرار .

● شارك في التصويت على القرار ١٣ عضوا من حزب العمل المعارض على الرغم من قرار الحزب مقاطعة عملية التصويت ، وصوت ٧ منهم لصالح القرار بينما عارضه ٦ .

● تواريخ ●

● في ١٢ مارس ١٩٨١ رفضت حكومة بيغن ضم مرتفعات الجولان بعدما تقدم حزب هتحيا بمشروع قانون الضم .

● ١٥ اكتوبر جدد « هتحيا » طلبه كما تقدم ١٨ نائبا من الليكود والمفدال بمشروع قانون لضم المرتفعات وتحججوا بان الوقت مناسب (حرب العراق وايران والمعاهدة السورية — السوفيتية) وقد رفض المشروع نتيجة ضغط اميركي .

الكويت تنتخب

شجبت الكويت ضم اسرائيل للجولان المحتلة . ونسبت « رويتر » لناطق حكومي قوله ليل امس : « اننا نرفض هذا العمل غير العادل الذي يعتبر دليلا جديدا على سياسة اسرائيل التوسعية وتعنتها في الاراضي العربية المحتلة » .

اسرائيل تضم الجولان

— تتمة المنشور على الصفحة الاولى — مشروع السلام السعودي الذي يتضمن اعترافا باسرائيل ولاننا لا نستطيع الانتظار مائة عام حتى يعترف العرب بنا » ولان الرئيس السوري رفض قرارا للدخول في مفاوضات وعقد معاهدة سلام توقع في دمشق او في القدس .. وادعى بيغن « انه ليس

الكنيست وافق على ضم الجولان

وافق الكنيست في سابعة متاخرة من ليل امس بالغالبية ٦٣ صوتا مقابل ٢١ صوتا على مشروع قانون بضم الجولان .

مساحة

يعتبر الجولان سهلا بركانيا تبلغ مساحته ١١٨٥ كيلو مترا مربعا يسكنه حوالي ١٥ الف مواطن عربي وعدة الوف من المستوطنين اليهود .

أخبار من القاهرة

استعادة استراحات السادات وسيارات أرملته وتغييرات في القيادات الصحفية

● مصادرة سيارات جيهان السادات ● استراحة القناطر تستقبل الشعب من جديد ● سحب ١٣ مشروعا من عثمان ● مبارك لا يضيع وقت الدولة ● حلمي مراد يدين الاعتقال بدون تهمة ● صبري أبو المجد في موقف حرج ● تغييرات في قيادات الصحف المصرية ● الشعراوي : المسلم جنسيته الاسلام ●

القاهرة — من مراسل القبس حسن حفناوي :

استعادت الحكومة المصرية ٥٠ سيارة من مختلف الانواع ، كانت قد خصصتها رئاسة الجمهورية في عهد الرئيس الراحل لاستخدامات السيدة جيهان السادات ، وقد تركت لها الحكومة ثلاث سيارات فقط لتستخدمها هي واولادها والحرس المخصص لحمايتهم .

القناطر عادت للشعب

اعيدت استراحة القناطر التي كان يستخدمها الرئيس الراحل انور السادات ، الى وزارة الري اعتبارا من اول ديسمبر الحالي ، وقد تم فتح الحدائق المحيطة بها لاستقبال الجمهور كما كانت من قبل .

والمعروف انه في عهد السادات كانت منطقة القناطر المشهورة بحدائقها الشاسعة محرمة على الشعب ، نظرا لاحتياطات الامن ووجود استراحة الرئيس فيها .

ومع نهاية شهر ديسمبر الحالي ، سوف تكون الدولة قد اعادت الاستراحات الاخرى ، والبالغ عددها ١٣٠ استراحة ، الى الهيئات والوزارات المختصة ، تمهيدا لاستغلالها لصالح الشعب .

سحب ١٣ مشروعا من عثمان

سحبت الحكومة المصرية ١٣ مشروعا انشائيا كان سينفذها عثمان احمد عثمان لحساب شركته « المقاولون العرب » ، وذلك بعد ان ثبت انه يستغل الدولة استغلالا سيئا من خلال حادثين وقعا اخيرا : اولهما انه كان قد اتفق مع الدولة على انشاء « الكوبري الصالحية » مقابل ٣٠٠ الف جنيه على ان ينتهي من المشروع خلال شهر باكمله ، ونظرا لاهمية هذا الكوبري وضرورة الانتهاء منه سريعا اسندت الدولة المشروع الى سلاح المهندسين بالقوات المسلحة الذي ركبه في ١٨ ساعة فقط ، مستخدما الخرسانة جاهزة التركيب والحديد المجهز مسبقا ، وبتكلفة ٢٥ الف جنيه فقط ، اي بفارق ٢٧٥ الف جنيه عما اتفق عليه مع عثمان . والحادث الثاني حين اتفق عثمان على رصف و « سفلتة » وتجهيز طريق مصر — اسكندرية الذي يبلغ طوله ٢١٠ كيلومترات ليتسع للسيارات في اتجاهين ذهابا وايابا وبتكاليف ١٥ مليون جنيه ، ولكن احدى الشركات الاميركية جهزت الطريق بتكاليف بلغت ٤ ملايين جنيه فقط .

ومن هنا قررت الحكومة سحب المشروعات الثلاثة عشر المكلف بتنفيذها عثمان احمد عثمان واسنادها الى شركات اخرى حكومية ، وخاصة بعد فقدان الثقة في التعامل معه .

مبارك لا يضيع وقت الدولة

زار الرئيس حسني مبارك « الصالحية » بصورة مفاجئة بدون اخطار مسبق ، لمتابعة سير العمل وعلاج التسيب الذي لاحظه هناك ، وامر بعلاجه فورا .

وحين علم محافظ الاسماعيلية عبد المنعم عمارة بزيارة الرئيس المفاجئة هرع الى الصالحية لاستقباله ومعه كبار المسؤولين في المحافظة ، فقال الرئيس : لماذا اتيتم ؟

فاجاب المحافظ : حين علمنا بوجود سيادتك .

فقال الرئيس : انا لم استدع احدا منكم ، ولا داعي لتضييع الوقت في الاستقبالات ، وعليكم بمباشرة اعمالكم !

وعلى الفور انصرف المحافظ وكبار المسؤولين تنفيذا لاوامر الرئيس حسني مبارك ، وبدون اي تعليق .

افراج من اجل الاسس

سوف يفرج الرئيس حسني مبارك خلال الايام القليلة المقبلة عن عدد اخر من المعتقلين السياسيين من بينهم : عمر التلمساني رئيس تحرير مجلة « الدعوة » ، والشيخ عبد الحميد كشك ، وبعض القساوسة الذين تم التحفظ عليهم بسبب احداث الفتنة الطائفية في الزاوية الحمراء ، والذين اعتقلوا بامر الرئيس الراحل انور السادات .

وتؤكد مصادر عليمة ان مبارك سوف يستقبل هؤلاء اسوة بما حدث مع ٣١ صحافيا وسياسيا افرج عنهم في الشهر الماضي ، وذلك تاكيدا للديمقراطية ومن اجل بناء مصر على اسس سليمة .

حلمي مراد : صفحة جديدة

صرح الدكتور محمد حلمي مراد نائب رئيس حزب العمل ، واحد كبار السياسيين الذين افرج عنهم الرئيس مبارك ، في حديث ادلى به لمحطة التلفزيون الاميركي « ان.ان.او » ، انه يدين الاعتقال بدون تهمة مهما كانت الاسباب ، وتحدث عن معاملتهم في السجون وهاجم حبسهم في عهد « سيادة القانون » .

وقال : « شيء عجيب ان يصدر قانون بسجن رجال شرفاء بلغوا السبعين من عمرهم لانهم قالوا الحق » .

واضاف « اننا كمعارضة نقول « نعم » للرئيس حسني مبارك ولكن ليس على طول الخط ، وانما لتنبيهه الى المخطئين والدسائس واصحاب الوقيعة ومن ينقل له الاخبار الكاذبة » .

وقال ايضا « اننا سوف نتقدم للرئيس مبارك بمشروع قوانين السلطة التشريعية لانهاء المخالفات غير الانسانية ، ونحن كحزب قد قررنا ان نبدا صفحة جديدة مع الرئيس حسني مبارك » .

كما تناول الحديث الذي استغرق ٢٥ دقيقة ، رأي الاحرار في سياسة الرئيس مبارك الداخلية والخارجية ، ومستقبل العمل السياسي .

هيكل رفض لقاء صبري

رفض الكاتب الصحافي محمد حسنين هيكل لقاء عبد الله عبد الباري رئيس مجلس ادارة جريدة الاهرام في فندق المريديان ، وهذه هي المرة الثالثة التي يحاول فيها عبد الباري لقاء هيكل منذ ان افرج عنه الرئيس حسني مبارك .

كما رفض هيكل لقاء موسى صبري رئيس مجلس ادارة ورئيس تحرير جريدة « الاخبار » .

والمعروف ان عبد الباري وموسى صبري كانا وراء الحملة الصحفية التي هاجمت محمد حسنين هيكل اثناء تواجده في الخارج في عهد الرئيس السادات ، وقد اتهماه بالخيانة فيما نشراه في صحيفتي « الاخبار » و « الاهرام » .

تغييرات مهمة بالقيادات الصحفية

من المنتظر اجراء تغييرات في عدد كبير من المناصب القيادية في الصحف والمجلات المصرية ، خاصة بعد اللقاء الذي تم اخيرا بين الدكتور صبحي عبد الحكيم رئيس مجلس الشورى والرئيس حسني مبارك لمناقشة هذا الموضوع .

ونفت مصادر مطلعة ما اشيع اخيرا من عودة الصحافي محمد حسنين هيكل الى جريدة « الاهرام » ومن الاسماء المرشحة لمجلس ادارة الاهرام الاستاذ احمد بهاء الدين ، الذي عاد من الكويت اخيرا ، خلفا للاستاذ عبد الله عبد الباري رئيس مجلس الادارة الحالي والذي سيتفرغ لرئاسة مجلس ادارة مايو .

وفي الوقت نفسه رشح سعيد سنبل رئيسا لتحرير « اخبار اليوم » خلفا لابراهيم سعده الذي سيتفرغ لرئاسة تحرير جريدة « مايو » وما زالت المشاورات تجرى حول المرشحين لتولي المسؤولية في عدد اخر من الصحف والمجلات من بينها مجلة « اكتوبر » ، والتي قدم بعض الصحافيين العاملين بها عددا من الشكاوى في رئيسها الحالي انيس منصور لسوء استغلال منصبه .

ومن المنتظر ان تعلن هذه التشكيلات الجديدة في المؤسسات الصحفية في اوائل يناير من العام الجديد ١٩٨٢ ، وبعد اتمام انتخابات مجالس ادارة الصحف التي ستتم يوم ٢٤ ديسمبر الحالي .

وهناك تعديلات ستجرى في دار مايو حيث سيتم اعلان استقالتها كجريدة واستقلال اعلاناتها التي تتبع حاليا جريدة « الاهرام » .

وقال الدكتور صبحي عبد الحكيم رئيس مجلس الشورى « للقبس » ان التغييرات المنتظرة في المناصب القيادية الصحفية تعد دلالة مهمة على السير في طريق الديمقراطية السليم ، وهو طريق رسمه الرئيس مبارك بحيث ستشهد مصر عهدا لم تشهده من قبل .

صحيفتان

حزب العمل الاشتراكي سوف يصدر جريدة « الجماهير » في يناير المقبل بدلا من جريدة « الشعب » التي صدر قرار بوقفها قبل اغتيال الرئيس انور السادات . والمعروف ان القانون يمنع اعادة اصدار الصحيفة التي سحب ترخيصها بالاسم نفسه .

كما يصدر حزب التجمع جريدة اخرى بدلا من جريدته التي توقفت وكانت تحمل اسم « الاهالي » ، ولم يتم اتفاق على اسمها الجديد .

عن الشارع رفع اسم « الزمر »

قرر مجلس مدينة الجيزة تغيير اسم شارع « عبود الزمر » الى اسم اخر غير اسم المتهم في قضية اغتيال السادات .

وسوف يطلق مجلس مدينة الجيزة اسم حسن علام على الشارع بعد رفع اسم الزمر ، وحسن علام هو كبير الباوران برئاسة الجمهورية والذي قتل في حادث اغتيال الرئيس السادات يوم ٦ اكتوبر برصاص جماعة عبود الزمر .

أسرة الشاه تصفي أعمالها بالقاهرة

ذكرت مصادر عليمة لـ « القبس » ان فرح ديبا ارملة الشاه السابق تصفي حاليا اعمالها بالقاهرة حيث تعتزم مغادرتها نهائيا للاقامة في نيويورك .

وكان ثلاثة من ابناء شاه ايران قد غادروا القاهرة الى نيويورك حيث يستقرون مع احدى عمانهم التي تعيش هناك . والمعروف ان اسرة الشاه تملك ثروة طائلة في البنوك الاميركية .

وكانت صحيفة « فرانس سوار » الفرنسية قد نشرت تصريحا لفرح ديبا في اعقاب اغتيال السادات قالت فيه انها تعتزم مغادرة القاهرة للاقامة في نيويورك لانه لم يعد هناك ما يجعلها تشعر بالامان .

الشعراوي : المسلم جنسيته الاسلام

اكثر من بلد عربي من بينها المملكة العربية السعودية عرضت على الشيخ محمد متولي الشعراوي ان يحمل جنسيتها ، ولكنه اعتذر قائلا : ان المسلم جنسيته الاسلام فقط .

وتبذل الان الكثير من الجامعات الاسلامية بالسعودية محاولات مستمرة لاقناع الشيخ الشعراوي بالتفرغ للتدريس بها . وقد طلبت جامعة « ام القرى » الاسلامية بمكة المكرمة من الشيخ الشعراوي ان يراس ادارة الجامعة ولكنه رفض وقال : لا اريد شيئا سوى ان اكون داعية الى الله والى دينه .

ومن جهة اخر طلب التلفزيون السعودي من الشيخ الشعراوي اعداد برنامج يذاع يوميا ، ولكنه لم يوافق واعلن انه سيتعاون معهم بتسجيل بعض الحلقات فقط .

ومن المعروف ان الشيخ الشعراوي يتمتع بشعبية واسعة في السعودية منذ كان يعمل في جامعة الملك عبد العزيز ، كما ان احاديثه ومقالاته تحظى باهتمام المواطن السعودي كما تحظى باهتمام المسلمين في ارجاء الوطن العربي

احتجاج ضد ابو المجد

ارسل مائة وخمسون صحافيا ، من العاملين في الصحف والمجلات المصرية بمذكرات احتجاج الى نقيب الصحافيين صلاح جلال ، يطلبون فيها التحقيق في واقعة تسليم مقال المحامي عبد الفتاح حسن لسلطات التحقيق بدلا من نشره في مجلة « المصور » .

وكان صبري ابو المجد رئيس تحرير « المصور » سابقا قد تسلم من عبد الفتاح حسن مقالة يعترض فيها على مد اسرائيل بماء النيل ، صبري ابو المجد قام بتسليمها الى المباحث بدلا من نشرها ، والتي قامت بدورها بتسليمها الى المدعي العام الاشتراكي لتكون قرينة اتهام ضد عبد الفتاح حسن اثناء التحقيق معه .

وطالب الصحافيون في مذكراتهم بتقديم ابو المجد الى مجلس تاديب . ونشر العقاب الذي سيوقع عليه في الصحف والمجلات المصرية ، كما طالب بعضهم بتقديمه الى المحاكمة لاساءته الى الصحافة والصحافيين ، وافشاء اسرار مهنة الصحافة ، والخروج على ميثاق الشرف الصحفي .

وسوف تعقد مجلس نقابة الصحافيين اجتماعا عاجلا لمناقشة تلك القضية واصدار قراره فيها ، هذا بالاضافة الى ان عبد الفتاح حسن قد اقام دعوى عاجلة ضد ابو المجد يطالب فيها محاكمته وتعويضه عما اصابه من اضرار مادية وادبية .

روث تتمنى عودة شنودة

القاهرة — القبس :

ارسلت روث كارتر شقيقة الرئيس الاميركي السابق جيمي كارتر رسالة مطولة الى الجمعية العربية الاميركية للعلاقات الاقتصادية والثقافية ، قالت فيها انها تؤيد بكل الصدق الرئيس حسني مبارك ، وانها تامل ان يقف الشعب المصري وراءه بكل قوة حتى يحقق للبلاد ما تتمناه من ديمقراطية وحرية ورخاء .

واضافت روث في رسالتها انها تتمنى ان يعود البابا شنودة بطريرك الاقباط الارثوذكس الى منصبه كرئيس للكرازة المرقسية . وقالت ان املها كبير في ان يفعل الرئيس مبارك ذلك .

والمعروف ان روث كارتر زارت مصر في عام ١٩٧٩ للمرة الاولى بدعوة من الجمعية العربية الاميركية للعلاقات الاقتصادية والثقافية ، والتقت في زيارتها بزوجة حسني مبارك ، وبالسيدة امال عثمان وزيرة الشؤون الاجتماعية ، كما التقت بالبابا شنودة .

بسم الله الرحمن الرحيم

يا أيتها النفس المطمئنة ارجعي الى ربك راضية مرضية فادخلي في عبادي وادخلي جنتي (صدق الله العظيم)

مدير وموظفو الشركة الكويتية لصناعة وتجارة الأصباغ

يتقدمون بأحر التعازي من

آل البابطين الكرام

بوفاة فقيدهم المرحوم

يوسف الشيخ عبد المحسن البابطين

انا لله وانا اليه راجعون

لقطات من المباراة

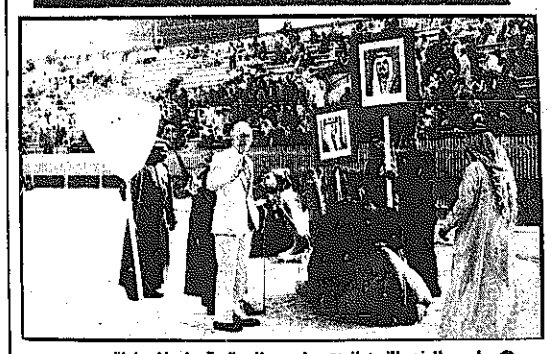

● رئيس الوفد النيوزيلندي يداعب الجمال قبل المباراة .

● حديث بين كارلوس وجون مدرب نيوزيلندا .

● امتلأت مدرجات الدرجة الاولى منذ الساعة الثانية ظهرا بينما امتلأ الاستاد عن اخره في الساعة الثالثة اي قبل ساعة كاملة من بداية المباراة.

● أحضر سلاح الحدود ٤ جمال مع الهجانة وقامت بالدوران حول الملعب احدها بالمقدمة يحمل علم الكويت والثاني يحمل صورة سمو الامير والثالث صورة ولي العهد والرابع شعار الاتحاد الكويتي لكرة القدم .

● دخل وفد التربية في الثالثة الا ربع ارض الملعب ومع افراده البالونات المحمولة التي تحمل مجسما للجمل ولاحد لاعبي الكويت .

● مصورو التلفزيون الانكليزي من البي. بي. سي قاموا بتصوير جانب من الجمهور وخاصة السيدات وذلك قبل بداية المباراة

● نزل الفريق النيوزيلندي بملابس التدريب ارض الملعب في الثالثة ، وقام لاعبوه بالتجول وذلك لامتصاص حماس الجمهور المحتشد بالملعب .

● رفعت « يافطات » كثيرة بالملعب كتبت باللغة الانكليزية ، واطرفها تعويذة الكويت الجمل الذي يلبس فانلة منتخب الكويت . وهو يرفس برجليه الخلفيتين طائر الكيوي شعار النيوزيلنديين .

● أحد لاعبي الفريق النيوزيلندي جلس على ظهر أحد الجمال ، وقام بتحية الجماهير وقام زملاؤه بتصويره .

● دخل كارلوس البرتو مدرب منتخب الكويت الملعب قبل المباراة بـ ٤٥ دقيقة وشوهد وهو يتحدث مع مدرب منتخب نيوزيلندا .

● حمل بعض اللاعبين الشباب تعويذة الكويت مرسومة على لوحة كبيرة ، وقاموا باللف به حول الملعب قبل بداية المباراة بدقائق معدودة .

● نزل جميع لاعبي المنتخب الوطني وعددهم ٢٤ لاعبا بملابسهم الرياضية ، وقاموا برمي الكرات الخمسين على الجماهير .

● على الساعة الالكترونية بالملعب كتب ان نادي القادسية يهنىء الكويت اميرا وحكومة وشعبا ، واتحاد كرة القدم ولاعبي المنتخب وجميع الرياضيين بوصول الكويت الى اسبانيا .

● ردد الجمهور وبصوت عال تنشيد الكويت الوطني عندما عزفته فرقة موسيقى الشرطة حين نزول فريقنا ارض الملعب .

● بعد انتهاء المباراة حمل بعض الجمهور النجم فتحي كميل واتجهوا به نحو الجماهير حيث قام بتحيتهم .

● بكى لاعبو نيوزيلندا بحرارة بعد نهاية المباراة وخاصة المدافع رقم ٤ (بريان) الذي ركع بارض الملعب باكيا .

● اتجه لاعبو المنتخب بعد نصف ساعة من المباراة الى الجماهير التي جلست بالملعب تغني وتصفق لمدة ساعة تقريبا .. حيث قام اللاعبون بتحيتهم

● كما اتجه بعدها الشيخ فهد الاحمد رئيس الاتحاد حيث قام بتحية الجماهير الغفيرة التي بقيت بالملعب .

● بعد ساعة ونصف من نهاية المباراة اتجهت الجماهير من الملعب الى اتحاد كرة القدم الذي اكتظ بالجماهير .. حيث بقيت هناك لساعة متأخرة من الليل .

● قام عبد الوهاب البناي المدير الداخلي لنادي القادسية الرياضي باللف حول الملعب وسحب اللافتات التي كتبت بعبارات غير لائقة تسيء لسمعة الكويت .

● حضر عبد الرزاق الطائي امين سر الاتحاد العربي للكرة الطائرة المباراة وهنأ الشيخ فهد الاحمد رئيس الاتحاد الكويتي لكرة القدم بمناسبة وصول الفريق لاسبانيا .

● محمد هيف الحجرف عضو اتحاد كرة القدم كان المسؤول عن عملية تسيير الجمال وتنظيم سيرها حول الملعب .

موقف أوائل المجموعات الاسيوية

الفريق	لعب	فوز	تعادل	خسارة	له	عليه	النقاط
الكويت	٦	٤	١	١	٨	٦	٩
الصين	٦	٣	١	٢	٩	٤	٧
نيوزيلندا	٥	١	٣	١	٦	٦	٥
السعودية	٥	—	١	٤	٤	١١	١

فهد الأحمد في حفل تكريم رجال الإعلام ورؤساء الأندية

مازلنا نتعرض لحملة تشكيك وكراهية من الخارج وعد جديد بأن يحتل المنتخب مركزاً متقدماً في إسبانيا

اقام الشيخ فهد الاحمد الجابر الصباح عضو اللجنة الاولمبية الدولية رئيس الاتحاد الكويتي لكرة القدم مساء امس الاول في فندق هلتون الكويت حفل عشاء تكريما لرجال الاعلام ورؤساء الاندية الرياضية دعا اليه العديد من الشخصيات الرياضية والمسؤولين بوزارة الاعلام ، والقى الشيخ فهد الاحمد الكلمة التالية في الحفل :

بالامس تشرفت وزملائي اعضاء مجلس ادارة الاتحاد وجميع اعضاء الفريق الوطني من اداريين وفنيين ولاعبين بمقابلة حضرة صاحب السمو امير البلاد المفدى وسمو ولي العهد رئيس مجلس الوزراء لتقديم الشكر لسموهما على ما قدموه لنا من دعم مادي وادبي ونصح وارشاد خلال المرحلة الماضية حتى تحقق لنا بفضل من الله ماوصلنا اليه اليوم .

واليوم وانا اتشرف باللقاء معكم جميعا لانتهز الفرصة لاعرب لكم جميعا عن عميق شكرنا وتقديرنا لمساندتكم ووقوفكم معنا حتى حققنا جميعا ما قطعناه على انفسنا من وعود وعهود .

واسمحوا لي ان اعرب عن خالص شكري وتقديري لاعلامنا الرياضي من صحافة واذاعة وتلفزيون ، حيث كان خير عون لنا خلال تلك المرحلة في تعبئة الجماهير من خلف فريقهم وبشحذهمتنا وهممهم حتى كلل الله بالنصر جهودنا جميعا .

واضاف فهد الاحمد : ان من نعم الله علينا اننا نعيش في هذا الوطن اسرة واحدة ، نختلف في الرأي احيانا كثيرة كظاهرة صحية لمجتمع ديمقراطي ، ونعود دائما لنتكاتف ونتضامن ونتآزر كاسرة واحدة يربطها الحب والمودة والمصلحة العليا للوطن قبل مصلحة اي فرد فيه ، والدليل على ذلك اننا اختلفنا في بداية المرحلة مع الاندية الرياضية والصحافة حول الخطة التي وضعناها بالاتحاد ، ولكن هانحن جميعا اليوم احباء سعداء بما حققنا جميعا .

واستميحكم العذر اذا اعلنت امامكم في مناسبة كهذه انه وللاسف فما زال فريقنا الوطني وانا شخصيا نتعرض الى حملة تشكيك وكراهية من الخارج حمل لواءها بعض الكارهين الحاقدين الذين عجزوا عن ان يدركوا ان ما سعينا اليه بين كواليس المؤسسات الرياضية الاسيوية والدولية كان بهدف مصلحة الامة العربية ، وعندما ظهرت الامور جلية اعمتهم غشاوة الحقد ، وبدلا من ان يصلحوا عمى بصرهم وبصيرتهم شنوها علينا حملة شعواء ، ولن نقول الا كما قلنا من قبل سامحهم الله ونسأله ان يمن عليهم بنعمة البصر والبصيرة .

وقال الشيخ فهد : اذا كان فريقنا الوطني قد وصل الى اسبانيا كما وعدنا من قبل بان ننطلق بالكرة الكويتية من الاقليمية الى العالمية ، فاننا نقطع على انفسنا وعدا جديدا بان يحقق ابناؤكم مركزا متقدما في هذه المسابقة العالمية وسيكون ذلك بمثابة المقياس الحقيقي لتقدم وتطور لعبة كرة القدم في بلدنا الحبيب .

وعلى الذين طالبوا من قبل بتقديم عروض افضل للفريق ، فاني اقول الا يطلبوا ذلك لان فريقنا ليس فريق « بالايه » وعلى فريقنا ان يجمع نقاطا ويزيد من رصيده لتحقيق المركز المتقدم من خلال اساليب اللعب .

وفي الختام فاني اكرر شكري لكم جميعا مبتهلا الى الله عز وجل ان يديم علينا ما افاء علينا من نعمه التي لا تعد ولا تحصى وان يحفظ لكويتنا العزيزة اميرها المفدى وولي عهده الامين وشعبها الوفي وان يسدد على دروب الخير والعز خطانا جميعا .

● فهد الاحمد يلقي كلمته

قالوا عن المباراة

● د. يعقوب الغنيم : أثبت فريقنا تفوقه

● فهد الاحمد : « هاردلك » للاتحاد الدولي

● رئيس وفد نيوزيلندا : الكويت أفضل الفرق

● البالونات حملت صور الامير وولي العهد وفهد الاحمد وشعار الاتحاد .

● الدكتور يعقوب الغنيم وزير التربية فريقنا لعب مباراة جيدة واثبت تفوقه، وقد تعادلنا ولكن كان بامكان فريقنا الفوز لان لاعبينا لعبوا بحماس ،وقدموا مباراة جيدة وضاعت علينا كثير من الفرص .

● الشيخ فهد الاحمد عضو اللجنة الاولمبية الدولية : اقول « هاردلك للاتحاد الدولي » واكررها لانه اراد ان يقوم بلمسة معينة لايصال نيوزيلندا ، ولكنه نسي انه هنا في الكويت عندما نلعب من اجل سمعتها نبذل كل مافي وسعنا . وعلى كل حال اذا اراد الاتحاد الدولي ان يقوم بهذه الملاعيب فيجب ان يفكر قبل ان يتخذ القرار ، لانها لا تمر على الكويت . واقولها « هاردلك » لنيوزيلندا وحظا جيدا للصين . وقد لعبنا من اجل اصدقائنا في الصين وعندما احس لاعبونا بالظلم لعبوا واستماتوا : ولكن اين الاتحاد الاسيوي والاتحاد العربي ؟ لم نر ايا منهما في ملاعبنا خلال هذه التصفيات لمشاهدة هذه اللعبات ، واذا اراد الاتحاد الدولي ايصال اي بلد من اقيانوسيا فليس على حساب الكويت وانما على حساب اي دولة اخرى . وقد لعب لاعبونا افضل من الفريق النيوزيلندي وقد التزمنا بقرارات الحكم وتمكنا من التعادل .

● الشيخ احمد الحمود نائب رئيس اتحاد الكرة : احسن مباراة شاهدناها في الكويت . لقد كانت رائعة من قبل فريقنا والحظ ساعد الفريق النيوزيلندي حيث تعادل ، وكان بامكاننا احراز اكثر من هدف ، والحكم احتسب هدفا كان يجب عليه الا يحتسبه ، ولكن تعادلنا ، واني اعتبر المعادل فوزا .

● الشيخ نايف جابر الاحمد رئيس النادي العربي : مباراة قمة بين فريقين بينهما ثأر ، وفريقنا لعب وقدم مباراة جيدة واثبت أن الكرة الكويتية بخير وانها افضل من النيوزيلندية ولكن الحكم لم يوفق في المباراة .. ومبروك للكويت.

● تشارلز ديمبسي رئيس الوفد النيوزيلندي : الفريقان لعبا مباراة جيدة ، والفريق الكويتي افضل الفرق وتعادلنا معه انتصار . ولا يزال املنا بالوصول قائما في حالة فوزنا على السعودية باكثر من خمسة اهداف. وكل شيء في كرة القدم جائز وهذه المرة الثانية التي سنلعب فيها على ارض صناعية .

● محمد جاسم امين سر اتحاد كرة القدم : لقد تعادلنا ونقطة احسن من خسارة ، ولاعبونا بذلوا جهدا جيدا ، وكان بامكانهم انهاء المباراة من الدقائق الاولى والنجم اليوم هو الجمهور الذي وقف مع الفريق يسانده وكل افراده يشكرون على هذا الجهد .

● جون آدمسهيد مدرب نيوزيلندا : لقد كانت مباراة رائعة وقدم لاعبونا مباراة جيدة ، واستطعنا ان نكون اول فريق يسجل في مرمى الكويت على ارضها ، والفريق الكويتي هو افضل الفرق الاربعة ، ولن تكون مهمتنا سهلة في السعودية ولكن ما زال هناك حظ امامنا وسنحاول .

● لوتير مراقب المباراة : لقد كانت مباراة مثيرة ورائعة من الفريقين ، ولم اشاهد عرضا كهذا منذ فترة، ولكن الفريق الكويتي دافع في الشوط الثاني ، ولكن بعد الهدفين هاجم لاعبوه وسجلوا التعادل ولعبوا افضل من النيوزيلنديين .

● حكم المباراة هننغ : قدم الفريقان عرضا جيدا واظهرا مستوى رائعا للفريقين ، وافضل اللاعبين من الكويت عبد الله البلوشي وفتحي كميل .

● كارلوس البرتو مدرب المنتخب الوطني : بالحقيقة انني اؤمن بان هذه المباراة اثبتت بان الكويت فعلا هو افضل فريق بالمجموعة دون ادنى شك، واود ان اقول ان المباراة كانت من امتع واحسن المباريات التي شاهدتها بالكويت خلال فترة وجودي ، لاننا نعلم ان الفريق النيوزيلندي اتى للعب بقتال من اجل النقطتين ، ولعدم فتح المجال لنا للفرحة بالنصر . ولكن فريقنا سيطر على اللعب معظم فترات المباراة ، وسنحت لنا فرص كثيرة ، وكان يجب ان ننهي الشوط الاول لصالحنا ٣ — صفر ، ولكن فجأة وبخطأ من الحكم والحظ الذي ساند الفريق النيوزيلندي سجل الفريق هدفين في دقيقة واحدة ، رغم انهم لم يكونوا يتوقعون ذلك ، ولكن فريقنا عاد للسيطرة على المباراة ولعب بروح قتالية حتى الدقيقة الاخيرة ، وحصلنا على ما نريد وهو التعادل اخيرا ، والذي وضع الكويت بالمقدمة وجعلنا افشل فريق بالتصفيات دون منازع .. واصبحنا الفريق غير المهزوم على ارضه في تصفيات كاس العالم منذ بدايتها ، عموما لا احب التحدث عن الحكم فهو لم يكن سيئا معظم الفترات ، وكان له خطأن احدهما ركلة الجزاء الواضحة لنا رغم قربه من الكرة والثاني عندما كان يكلم لاعبينا لدى تكوينهم الحائط ، لحظتها سدد اللاعب النيوزيلندي الكرة بالمرمى دون انتباه الحكم .

فهد الاحمد للاتحاد الدولي : نحتفظ بحقنا للرد على ما تعرضنا له

ارسل الشيخ فهد الاحمد البرقية التالية لرئيس الاتحاد الدولي لكرة القدم :

يهدي الاتحاد الكويتي لكرة القدم تحياته اليكم ويتمنى ان يسمع منكم ردا واضحا لاسباب المواقف غير الواضحة والتي تعرضت لها الكويت خلال التصفيات والتي بدأت منذ وضع جدول المباريات وانتهت بتغيير عدة حكام لهذه المباريات وخاصة للفريق الكويتي ، علما باننا قد ابلغناكم اكثر من مرة بانه اذا كانت النية مبيتة كما هو واضح ابعاد المنتخب الكويتي من الوصول الى كاس العالم او فرض اشياء معينة فلن نكون من خلالنا وتاكد انه لن يفيدكم مثل هذه المواقف في المستقبل ، وتاكد باننا لسنا بحاجة الى اي جهة او شخص كان للدفاع عنا ، ونحتفظ بحقنا الكامل للرد على مثل هذه الامور .

لقاءات بالتلفزيون الاسباني مع كارلوس والعنبري والدخيل

اجرى مندوب التلفزيون الاسباني الموجود حاليا بالكويت بالتعاون مع التلفزيون الكويتي لقاءات مع كارلوس البرتو والعنبري والدخيل صباح امس باتحاد كرة القدم .. كما اجرى لقاء مع مدرب نيوزيلندا وسوف يذاع في تلفزيون اسبانيا .

وزير الدفاع يتلقى تهاني الوصول لاسبانيا

تسلم الشيخ سالم الصباح وزير الدفاع العديد من برقيات التهنئة لمناسبة وصول المنتخب الوطني لكرة القدم للادوار النهائية لكاس العالم يعرب مرسلوها عن الفرحة بوصول الكويت ممثلة لاسيا والعرب لهذه البطولة ، وقد تسلم الشيخ سالم امس برقيتين من فيصل القنامي وعبد المحسن العنزي .

سلامات للشيخ سلمان الحمود

ادخل الشيخ سلمان الحمود رئيس الاتحاد الكويتي السابق لكرة القدم امس الاول الى مستشفى هادي لاجراء فحوصات طبية .. وقد عاده العديد من الاصدقاء .. سلامات يا ابا محمد .

الفائزون بتذاكر اتحاد كرة القدم لاسبانيا

فازت الكرات التي تحمل الارقام التالية مع أصحابها بتذاكر السفر الخمس التي سيصرفها الاتحاد للفائزين للسفر لاسبانيا والارقام هي: ٥ (محمد حمدان) ، رقم ٨ (عبد الله راشد المسعومي) ، رقم ٢٩ (محمد صالح البراك) ، رقم ٤٩ (فاطمة محمد بهبهاني) ، ورقم ١٧ لم يعرف صاحبه حتى مساء امس .

حمد نايف الدبوس رئيسا فخريا للفحيحيل

منح مجلس ادارة نادي الفحيحيل الرياضي الرئاسة الفخرية للنادي مدى الحياة للسيد حمد نايف الدبوس تقديرا لجهوده وتعاونه البناء للرقي بالنادي منذ تاسيسه ، كما تقرر تسمية ملعب النادي باسم الرئيس الفخري ، وذلك بعد اتمام بنائه ، وكان السيد حمد نايف الدبوس قد لبى دعوة مجلس الادارة وحضر الاجتماع الاخير ، حيث استانس المجلس برأيه في الامور التي طرحت في هذا الاجتماع .

قبس رياضي

ستخرج نيوزيلندا رغم أنف الحكم!

امس اثبتت الاحداث صدق مشاعر المسؤولين في اتحاد كرة القدم عندما قام الاتحاد الدولي بتغيير حكم المباراة وعين الدانمركي هننغ الذي اثبت من خلال ادارته للمباراة انه موصى رسميا بان تفوز نيوزيلندا حتى تستطيع الوصول الى كاس العالم .. فالهدف الاول من الركلة الحرة المباشرة التي اداها اللاعبون النيوزيلنديون لعب والحكم يقوم بابعاد لاعبي الكويت للمسافة القانونية عن الكرة .. الا انه اعلن تسجيل الهدف قبل ان يطلق صافرته لتلعب الركلة القريبة من منطقة الجزاء .. وقد كشف الحكم عن نواياه عندما اغفل ركلة جزاء صحيحة مائة بالمائة عندما ابعد المدافع الكرة بيده من امام عبد العزيز العنبري داخل منطقة الجزاء .. واغفل الركلة عامدا متعمدا على امل انتهاء المباراة لصالح الفريق النيوزيلندي ، الا ان اصرار لاعبينا وضغطهم المتواصل في الدقيقة الاخيرة اسفر عن هدف التعادل الذي كان الضربة القاصمة للحكم وللفريق النيوزيلندي الذي اصبح موقفه صعبا للغاية ، اذ عليه الان ان يسجل ستة اهداف نظيفة في مرمى المنتخب السعودي في مباراتهما يوم السبت المقبل حتى يصل الى اسبانيا بدلا من المنتخب الصيني .. ولا اظن انه يستطيع ان يسجل هذا العدد من الاهداف في مباراته الاخيرة او ان المنتخب السعودي يسمح بأن يلقى خسارة ثقيلة كهذه ، علما ان المنتخب النيوزيلندي سجل في مبارياته الخمس في التصفيات ستة اهداف ودخل مرماه مثلها .. اما المنتخب الصيني فقد سجل في مبارياته الست تسعة اهداف ودخل مرماه اربعة اهداف (+ ٥) وعليه فان الامل ضعيف بوصول نيوزيلندا وستخرج من التصفيات رغم ارادة الحكم الدانمركي .. وعلى المنتخب الصيني ان يبدأ الاستعداد للعب في اسبانيا لاول مرة في تاريخ كاس العالم .

خليل ريان

فهد بن سلطان يهنىء بوصول الكويت

تلقى الشيخ احمد الحمود نائب رئيس اتحاد كرة القدم برقية من الامير فيصل بن فهد بن عبدالعزيز تتضمن التهنئة بمناسبة وصول منتخب الكويت الوطني لتصفيات كاس العالم النهائية، وتمنى الامير فهد في برقيته التوفيق والنجاح للمنتخب الكويتي في اسبانيا ، كما تلقى الشيخ احمد برقية مماثلة من الامير فهد بن سلطان ، وتسلم الشيخ فهد الاحمد برقية تهنئة من الشيخ احمد بن راشد المكتوم رئيس نادي الوصل بدبي بصعود الكويت للادوار النهائية ، وبرقية مماثلة من نادي الخليج البحريني .

● أرفعوا راياتنا ●

الشاعر مجبل محمدالحشاش ارسل الكلمات التالية تهنئة للمنتخب الوطني الكويتي لمناسبة فوزه ووصوله للادوار النهائية لكاس العالم .. يقول فيها :

يا قلم للمنتخب سجل تهاني
يوم حقق فوزنا داخل وطنا
يوم الازرق حقق ابكل الاماني
فاز بالملعب عسى هو ايتهنا
باذلين جهده مع كل المعاني
جاب بالمجهود كل اللي تمنا
منتخبنا بالملاعب ما يعاني
واللوأعيب الشديدة ما تونا
كم فريقن قابله في صف ثاني
وانتصر به منتخبنا ما فشلنا
يا جماهير الكويت والغواني
باركوا لكويتنا يوم انتصرنا
فوز الازرق يوم عيدن باخواني
ارفعوا راياتنا ويا علمنا
وارسلوا لشيوخنا كل التهاني
يوم فاز المنتخب ثم انتقلنا
واطلبوا لكويتنا بكل الثواني
انه ايحقق جميع اللي تمنا

إعلان
جمعية المحاسبين والمراجعين الكويتية
تعلن الجمعية عن تنظيم رحلة إلى كينيا « نيروبي » لأعضائها في الفترة من ١٩٨٢/٢/٢٤ إلى ١٩٨٢/٣/٩ . لمدة أسبوعين وسوف تتحمل الجمعية ٥٠٪ من تكاليف الرحلة للأعضاء المسددين للاشتراك حتى ١٩٨١/١٢/٣١ .
الرجاء من له الرغبة في السفر تسجيل اسمه لدى سكرتير الجمعية في موعد لا يتعدى ١٩٨٢/١/١ .
إدارة الجمعية

وصلت مجموعة حديثة من
البوت النسائي ٨٢
لدى شركة
الحذاء الأصفر بالسالمية
السالمية / شارع سالم المبارك / قرب بنك الكويت والشرق الأوسط
تلفون / ٦٣٢٣٠٤

مفاجأة في عالم الأحذية
محلات أحذية ميامار
بالكويت .. تقدم
بمناسبة مرور عشر سنوات على افتتاح محلاتنا
هدية عام ١٩٨٢ لزبائننا الكرام ابتداء من يوم ١٩٨١/١٢/١٥ .
عدد ٦٠ موديل حذاء وهاف بوط نسائي وبناتي بسعر ٤,٧٥٠

فشل الحكم بإعطاء الفوز لنيوزيلندا وأغفل ركلة جزاء واضحة للكويت

● نيصل الدخيل يسدد برأسه من جانب حارس نيوزيلندا لترتد الكرة من العارضة ويرى فتحي والحشاش يتابعان .

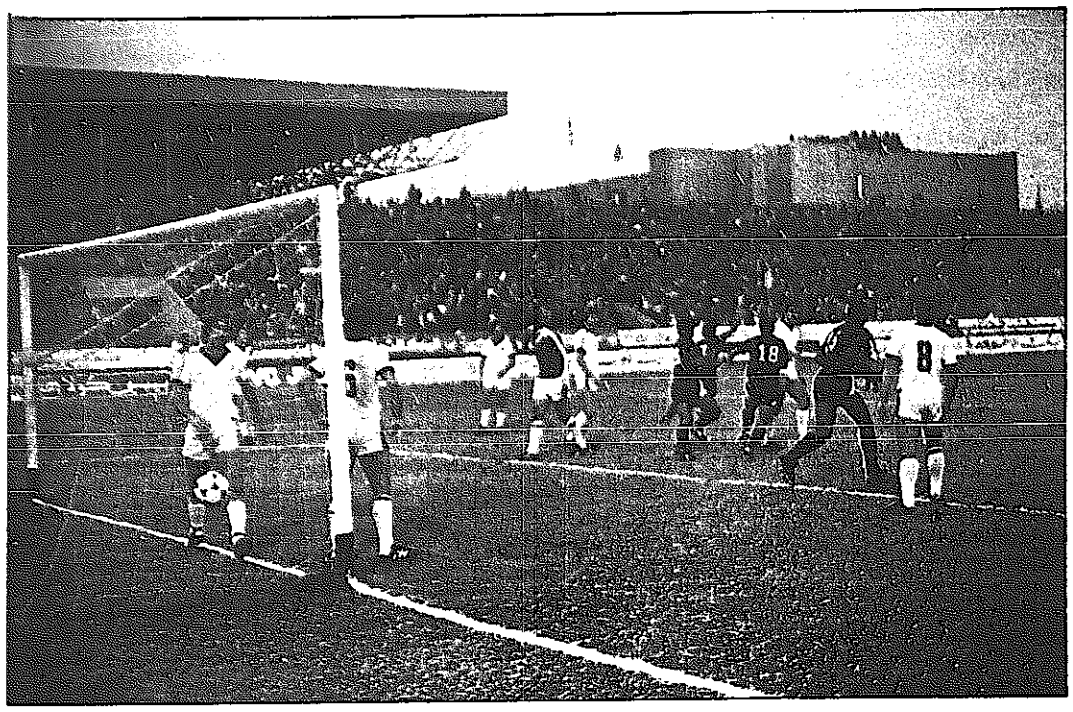

● هدف الكويت الاول ويرى فتحي رافعا يده وبجانبه الحشاش ونيصل وكرم .

● الركلة الحرة التي سددها نيصل وارتدت من اعلى العارضة .

العارضة والقائمان منعت أهدافاً محققة
كميل يتلاعب بالدفاع ويحرز هدفاً رائعاً
والحشاش يخطف هدف التعادل برأسه ٢/٢

★ كتب المباراة :
- فاروق التركي
- جاسم اشكناني
- كاظم عباس
- صالح اسعد

★ تصوير :
- محمد قميحة
- موسى عياش

تهاون الحكم الدانمركي واغفاله لركلة الجزاء الواضحة قبل نهاية المباراة بدقيقتين اديا الى تأجيل اعلان وصول منتخب الصين الى اسبانيا ، وذلك بعد تعادلنا مع المنتخب النيوزلندي ٢—٢ في آخر مبارياتنا بتصفيات اوائل مجموعات اسيا واقيانوسيا ، والتي احتل فيها منتخبنا الوطني صدارة المجموعة برصيد ٩ نقاط وبجدارة ، بينما اصبح رصيد نيوزيلندا ٥ نقاط وبقيت له المباراة الاخيرة في التصفيات مع المملكة العربية السعودية يوم السبت المقبل. وعليه أن يفوز فيها ٦ — صفر ، حتى يضمن الوصول إلى الادوار النهائية لكاس العالم ، ليتقدم على الصين بفارق الاهداف ، وهذا احتمال صعب . لذا نرشح الصين بأن تكون الممثل الثاني لاسيا في نهائيات كاس العالم .

شوط رائع لمنتخبنا

قدم منتخبنا عرضا رائعا في الشوط الاول امتلك فيه زمام اللعب والمبادرة الهجومية بفضل تنفيذ اللاعبين لخطة اللعب الموضوعة مما ادى الى انتشارهم الجيد والسيطرة على وسط الملعب بفضل التحركات السريعة لاحد المراكز المناسبة وتفاهم وانسجام الخطوط الثلاثة .. ونجح الغانم والبلوشي بفتح اللعب على الجناحين اللذين امتازا بالسرعة والمراوغة حيث تلاعب فتحي كميل بالظهير الايسر ومر منه كيفما شاء مستغلا مهارته العالية في المرور والمخداع كما مر العنبري مشكلا خطورة ، واكثر من الالعاب الثنائية والثلاثية مع التسديد المحكم ، وان وقفت العارضة والقائمان حائلا دون التسجيل . كما اضاع العنبري فرصة ثمينة وهو منفرد بالمرمى تماما .. واستطاع فتحي كميل ان يحرز الهدف الاول برأسه مستغلا الكرة التي حولها العنبري عالية عرضية من ركلة ركنية ليودعها بضربة رأس بارعة على يمين الحارس في الدقيقة ٤١ ، لينتهي الشوط الاول لصالحنا ١ — صفر .

ارتبك الدفاع فسجلت نيوزيلندا هدفين

ارتبك خط الدفاع وفقد توازنه بسبب الهدف الذي سجله اللاعب رقم ١٠ سومر في الدقيقة ١٩ من بداية الشوط الثاني من ضربة حرة مباشرة سددها قوية وصعبة ، لتسكن المقص الايسر العلوي ، ويتحمل خط الدفاع مسؤولية هذا الهدف ، لعدم وقوف أحد اللاعبين امام الكرة ، حتى يكتمل حائط الدفاع ، الا ان وقوفهم بدون انتظام ادى الى هذا الهدف خاصة وأن الحكم لم يعط اية اشارة باللعب ، وكان من واجبه اعادتها . ولم تمض دقيقتان على هذا الهدف حتى سجل رقم ٧ رونر الهدف الثاني لنيوزيلندا دون اية مراقبة لتتقدم نيوزيلندا ٢—١ . ثم نشط لاعبونا وضغطوا بالهجوم المتواصل على المرمى النيوزيلندي وتنقذ العارضة كرة الدخيل القوية ، وتمر الكرات المسددة من البلوشي وفتحي كميل بجوار القائمين ، ويخرج كرم ويلعب سويد في محاولة لزيادة النسبة الهجومية لتحقيق هدف التعادل الذي جاء في الدقيقة الاخيرة من كرة لعبها العنبري من ركلة ركنية عالية على راس سويد الذي لعبها وتابعها الحشاش برأسه لتسكن الشباك ، وسط صيحات الجمهور الغفير الذي آزر الفريق بتشجيعه طوال الشوطين . ولم يهدأ منذ وصوله الى استاد محمد الحمد وبلغ عدده اكثر من ٢٥ الف متفرج .

أدار المباراة الحكم الدانمركي هينغ وعاونه حكمان من الهند وقد اعطى الحكم انذارا لكل من ناصر الغانم للخشونة وبرير لتعمده ابعاد الكرة بعد الصافرة .

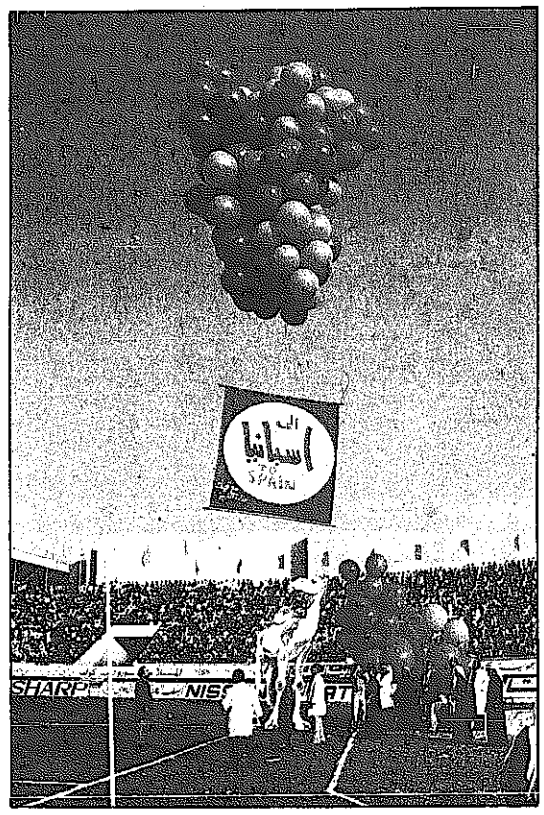

● الى اسبانيا ومجسم الجبل مع نحسات وزارة التربية .

● العنبري يخترق دفاع نيوزيلندا وبجانبه وليد وكرم .

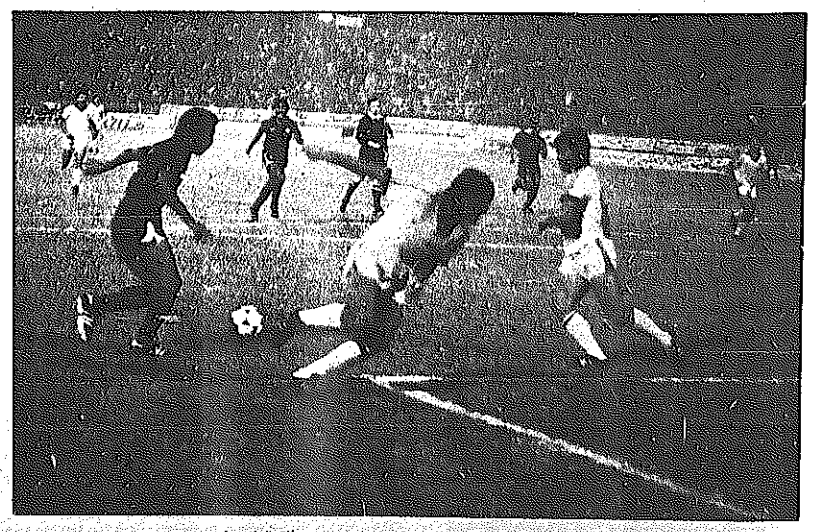

● فتحي كميل يحاور الدفاع النيوزيلندي قبل ان يمرر الكرة لنيصل .

السنعوسي يهنىء الفنيين بالتلفزيون

عقب نهاية مباراة الامس قام وكيل وزارة الاعلام المساعد لشؤون التلفزيون محمد السنعوسي بتهنئة جميع المصورين والفنيين وموظفي البرامج الرياضية بالتلفزيون على جهودهم الطيبة نحو نقل المباراة واللقاءات الجانبية وتعاونهم الصادق مع مصوري الصحف الاجنبية ووكالات الانباء الاجنبية والعربية .

١٠ دول نقلت مباراة الامس

قامت ١٠ دول بنقل مباراة الامس بين الكويت ونيوزيلندا على الهواء مباشرة وهي الصين الشعبية ، نيوزيلندا ، العراق ، السعودية ، الامارات المتحدة ، قطر ، سلطنة عمان ، البحرين ، الاردن ، اليمن الشمالي . كما سجلت لبنان المباراة وذلك عبر محطة الكويت للاقمار الصناعية .

تحذير حكومي: التدخين سبب رئيسي للسرطان وأمراض الدورة والأمراض التنفسية والشرايين

القبس
١٩ صفر ١٤٠٢هـ
الثلاثاء ١٩٨١/١٢/١٥م
العدد ٣٤٤٦
السنة العاشرة

تصدرها شركة دار القبس للصحافة والطباعة والنشر
الكويت - الشويخ - ص.ب (٢١٨٠٠)
شارع الصحافة - طريق المطار

القبس

العنوان البرقي: قبس - تلكس ٢٣٣٧٠
الهاتف (٨١٢٨١٩/٢٢) ٤ خطوط
التحرير: ٨١٢٨٢٣ الاشتراكات: ٨١٦٤٦٠
الاعلانات: ٨١٢٨١٨ و ٨٣٤٣١٠/١١
المطابع التجارية: ٨١٨٧٩٨

القبس
طبع من عدد اليوم الثلاثاء
٥٧٣٢٢ نسخة
مؤسسة التحقق من الانتشار
ABC

الأميركيون بدأوا مغادرة ليبيا بأقاتات ورد للمغادرين

● طرابلس : واشنطن تسعى لقلب حكم القذافي

بدأ موظفو شركات النفط الاميركية العاملة في ليبيا مغادرة الاراضي الليبية عائدين الى بلادهم بناء على طلب الرئيس الاميركي رونالد ريغن . وقال مصدر ليبي ان ٧٦ موظفا في شركة « موبيل » غادروا طرابلس أمس مع عائلاتهم على متن طائرة مستأجرة . وقدم ممثلون عن الحكومة الليبية باقة ورد لكل منهم .

وقال مديرون تنفيذيون في هذه الشركات انهم يأملون بأن يعيد ريغن النظر في قراره اجلاء الاميركيين عن ليبيا الا انهم اعربوا عن شكهم في ان يغير رأيه . واضافوا ان شركات النفط طلبت مهلة شهرين أو ثلاثة اشهر حتى يتمكن موظفوها من ترتيب الاجراءات الخاصة بالمغادرة . لكن الادارة الاميركية تصر على مغادرتهم باقصى سرعة ممكنة .

ونفى هؤلاء المديرون ان يكون الاميركيون في ليبيا معرضين للتهديد .

ضربة عسكرية

وزير النفط الليبي السيد عبد السلام الزقعار ربط بين الحملة الاميركية ضد بلاده ودور ليبيا وجبهة الصمود والتصدي في اسقاط « كافة الحلول الاستسلامية » التي طرحت في المنطقة. وحول تصوره لطبيعة أي مواجهة عسكرية بين ليبيا والولايات المتحدة قال « ان اية ضربة عسكرية لليبيا ستكون موجهة الى القوات المسلحة وتستهدف ارباكها كمقدمة لتغييرات سياسية والمجيء ببعض المنفيين من عبيد الاستعمار » .

واشار الزقعار في حديث لصحيفة « الوحدة » التي تصدر في ابو ظبي الى ان واشنطن تسعى لتغيير نظام حكم المقيد معمر القذافي .

● في الدوحة قالت صحيفة « العرب » ان اتصالات جرت خلال الاربع والعشرين ساعة الماضية بين بعض الدول العربية بشأن الازمة الاميركية - الليبية .

● في واشنطن قال السناتور تشارلز بيرسي رئيس لجنة العلاقات الخارجية بمجلس الشيوخ ان ادارة ريغن ربما تكون قد بالغت في قضية ما نسب الى فرق اغتيال ليبية تخطط لاغتيال الرئيس ريغن وكبار المسؤولين الاميركيين .

في الوقت نفسه ذكرت صحيفة « ديترويت نيوز » ان مؤسسة تجارية اميركية تواجه تحقيقا حول احتمال بيعها امدادات عسكرية الى ليبيا .

● الاتحاد السوفيتي حذر من ان الولايات المتحدة تضمر شرا لليبيا ، وقال ان الحملة الاميركية التي بدئت ضد طرابلس ليست سوى محاولة تخويف اميركية لليبيا كي تكف عن معارضتها لمعاهدة الصلح المصرية الاسرائيلية .

● السفير الاميركي في باريس قال « انه فوجيء وشعر بخيبة أمل لقرار فرنسا تطبيع علاقاتها مع ليبيا الان » .

آخر خبر

توقفت « باي باي لندن » بسبب مرض عبد الحسين

اصيب الفنان عبد الحسين عبد الرضا بحالة من الارهاق الشديد صباح امس فاستوجب نقله الى مستشفى مبارك الكبير ، حيث نصحه الاطباء بالاخلاد الى الراحة التامة والابتعاد عن العمل المضني والارهاق النفسي . مما ادى الى ايقاف الفرقة لعروض مسرحية «باي . باي . لندن».

الاطباء المشرفون اصروا على بقاء الفنان عبد الحسين في المستشفى تحت الاشراف الطبي لكي يأخذ قسطه الكافي من الراحة .

ويذكر ان حالة الارهاق الشديد هذه اصابت عبد الحسين يوم الاثنين الماضي قبل فتح الستار ، ورغم ذلك اصر الفنان على تقديم العرض المسرحي رغم نصائح الجميع له بعدم الاجهاد .

هذا وسوف يغادر عبد الحسين وفرقته الفنية الكويت الى البحرين حيث يبدأ من السبت المقبل عروض مسرحيته « باي .. باي .. لندن » ولمدة عشرة ايام .

الضفة تتظاهر ضد أميركا والعرب يستنكرون تسليم أبوعين

تظاهرت عدة مدن بالضفة الغربية المحتلة ضد الولايات المتحدة لتسليمها الطالب الفلسطيني زياد ابو عين لاسرائيل ورشقت القوات الاسرائيلية المتظاهرين في نابلس وقلنديا الواقعة شمالي القدس بقنابل الغاز المسيلة للدموع لتفريقهم ، فيما ادان بسام الشكعة رئيس بلدية نابلس وحشية الجنود الاسرائيليين في تفريق مظاهرات الاحتجاج .

العرب استنكروا ضرب اميركا بالاعراف والقوانين الدولية عرض الحائط وتسليمها ابو عين للسلطات الاسرائيلية . وادان الامين العام لجامعة الدول العربية الشاذلي القليبي الخطوة الاميركية التي قال انها خضوع للضغط الاسرائيلي وعدم مبالاة بالعلاقات العربية — الاميركية .

واوضح ان هذا العمل من جانب واشنطن يعد سابقة خطيرة تمس بصورة اساسية القيم الانسانية التي توجب احترام العقائد والافكار السياسية للانسان .

واستنكر الاردن والجزائر وسوريا واليمن الشمالي تسليم ابو عين ، واعربت عمان عن أسفها وقلقها للخطوة الاميركية . واحتجت الجزائر رسميا على تسليم ابو عين وقالت ان هذا يعتبر دليلا جديدا على استهانة الحكومة الاميركية بالقضية الفلسطينية والعربية وموقفها المعادي من قضايا الامة العربية . وقالت دمشق وصنعاء ان هذه العملية تثبت انحياز واشنطن الكامل لتل ابيب .

في واشنطن اعرب عابدين جبارة محامي ابو عين عن غضبه وخيبة امله لتسليم واشنطن ابو عين الذي قال انه تم بسبب عدم رغبة الدول العربية ممارسة ضغوط على ادارة الرئيس رونالد ريغن لمنع عملية التسليم . واضاف ان وزارة الخارجية الاميركية خدعت العرب وابو عين الوانا» .

واشار الى انه سيتوجه مع رمزي كلارك وزير الدفاع الاميركي السابق الى تل ابيب للانضمام الى فريق من المحامين للدفاع عن ابو عين امام محكمة اسرائيلية .

في اتصال هاتفي

— تتمة المنشور على الصفحة الاولى —

وكان مصدر مسؤول في وزارة الخارجية قد اعلن امس عن شجب الكويت ، للمحاولة التخريبية التي كشف عنها امس الاول في البحرين ، وعن مساندتها المطلقة للشقيقة البحرين والوقوف معها ضد كل ما من شأنه تعكير صفوها والنيل من امنها واستقرارها .

كذلك اعلنت السعودية والامارات ومجلس التعاون الخليجي عن شجب المحاولة وقال السيد عبد الله بشارة امين عام المجلس : « ان هذه المحاولة هي تدخل سافر في شؤون البحرين يقصد بها اثارة الاضطرابات والفوضى وهو أمر تستفيد منه القوى الاجنبية على حساب مصلحة اهل الخليج » .

واكد السيد بشارة : « ان مجلس التعاون الخليجي الذي هو عامل اساسي للاستقرار لا يمكن ان يتجاهل مثل هذه التصرفات التي تشكل انتهاكا لسيادة دولة عضو في المجلس « لان هذا العمل تحد لارادة شعب الخليج في اتباع سياسة مستقلة بعيدة عن اي نفوذ اجنبي » .

مذكرة ايرانية لسفارة البحرين في طهران

« وكالة انباء الخليج » قالت ليل امس : « ان ٥ مسلحين قدموا مذكرة خطية الى سفارة دولة البحرين في طهران صباح امس وادعوا فيها مسؤوليتهم عن الجماعة التي اعتقلت في البحرين اخيرا » .

واشارت الوكالة الى ان المسلحين طالبوا في مذكرتهم حكومة البحرين بالافراج عن المخربين فورا .

وقالت الوكالة : « ان السفارة البحرينية طلبت من السلطات الايرانية المختصة تشديد الحراسة على مبنى السفارة » .

عرفات وصل الى اليونان وسط اجراءات أمنية غير عادية

وصل السيد ياسر عرفات رئيس اللجنة التنفيذية لمنظمة التحرير الفلسطينية ، الى اثينا امس وسط اجراءات امنية مشددة ليبدأ زيارة رسمية لليونان تلبية لدعوة من اندرياس باباندريو رئيس الوزراء اليوناني .

وكالة الصحافة الفرنسية نسبت الى مصدر رسمي في اثينا قوله ان السيد عرفات وصل الى مطار تاتوا العسكري على بعد ٣٠ كلم شمال العاصمة وذلك لاسباب تتعلق في الامن ، في الوقت الذي كان يحتشد فيه الصحافيون في مطار شركة طيران « اولمبيك » .

سلطات المطار اكدت ان الاجراءات الامنية التي اتخذت كانت غير عادية والاشد من نوعها خلال السنوات الاخيرة لتامين حماية لشخصية سياسية اجنبية .

وكان رجال البوليس المسلحون موزعين على الطريق المؤدي في المطار الى وسط المدينة حيث يرفرف علم فلسطيني كبير الى جانب العلم اليوناني.

آخر الاخبار المحلية

وزير المالية اليمني في الكويت

● وصل الى البلاد ليل امس وزير المالية والاقتصاد اليمني الشمالي السيد محمد حزام الشحوطي في زيارة تستغرق عدة أيام يجري خلالها محادثات مع المسؤولين الكويتيين .

كما وصل وزير خارجية السويد ليف لينلاند ليل امس في زيارة رسمية تستغرق يومين.

موعدكم اليوم وحتى ١٦/١٢/١٩٨١
في
معرض المجوهرات الهندية
الذي تقيمه مؤسسة
زيد عيسى العطار للمجوهرات
في الصالة الخضراء بفندق شيراتون الكويت . حيث تشاهدون أرقى وأحدث موديلات المجوهرات .
مواعيد العرض يوميا
من الساعة ٩ صباحا حتى الواحدة ظهرا
ومن الساعة ٤ حتى ٩ مساء
والدعوة عامة

الطقس

طقس معتدل مع رياح متقلبة الاتجاه خفيفة السرعة . حالة البحر : خفيف الموج . درجات الحرارة المتوقعة اليوم في : الكويت ٢٥ ، الاحمدي ٢٣ ، فيلكا ٢٤ درجة مئوية . نسبة الرطوبة المتوقعة اليوم في : الكويت ٧٥ بالمائة ، الاحمدي ٨٥ بالمائة ، فيلكا ٨٠ بالمائة .

البحر

اعلى مد :
٤ عصرا ١ ليلا
ادنى جزر :
٩ صباحا ٩ مساء

وفد عسكري خليجي يصل الى مسقط

مسقط — واخ — وصل وفد عسكري من مجلس التعاون الخليجي برئاسة الامين العام المساعد للمجلس للشؤون السياسية السيد ابراهيم الصبحي الى مسقط مساء امس في زيارة لسلطنة عمان تستغرق ٣ ايام . ويضم الوفد عددا من الضباط في كل من قطر والسعودية والبحرين ودولة الامارات.

بسم الله الرحمن الرحيم
يا ايتها النفس المطمئنة ارجعي الى ربك راضية مرضية فادخلي في عبادي وادخلي جنتي . صدق الله العظيم
آل موسى وآل قفاف (حيلة الظهر) في الكويت والأردن والضفة الغربية
ينعون ببالغ الحزن والأسى عميدهم الشيخ الجليل الحاج :-
حماد السعيد القفاف
الذي وافاه الاجل المحتوم في عمان عن عمر يناهز ٨٠ عاما قضاها في اعمال البر والتقوى
تقبل التعازي للرجال في منزل ابن عمه محمد نصر قفاف / الكائن في النقرة / خلف مجمع النقرة الشمالي / خلف بقالة الفردوس / ملك مرزوق الداود / شقة رقم ٢٧
وللنساء في منزل ابن اخيه / محمود مصطفى قفاف / الكائن في النقرة / شارع موسى بن نصير / خلف خبز الجميل / عمارة الايتام / شقة رقم ١٦ ولمدة ثلاثة ايام .
لا اراكم الله مكروها بعزيز

ملابس جاهزة
بدلة قماش فرنسي صوف ١٠٠٪ السعر ١٦ دينار
بدلة سفاري ربيعي السعر ١٠ دينار
بدلة جينز السعر ٨ دينار
جاكيت كشمير السعر ١٢ دينار
جاكيت جينز السعر ٦ دينار
بنطلون جينز السعر ٢,٥٠ دينار
بنطلون رجالي السعر ٢,٥٠٠ دينار
بالوان مختلفة
الكمية محدودة .. لا تفوتك الفرصة !
شركة النهرين للتجارة
ت: ٤٢٢٨٦٦ / ٤١٠٥٩٠ تلكس ٢٦٢٣ رافدين . برقيا: رافدوه

الخميس ...
افتتاح
فلافل وحلويات
الكرد
النقرة / دوار الكرد

الدفء الآمن والفعال من ناشيونال
DS-192 (1200W)
DS-195 (1500W)
DS-196 (2000W)
FE-2000R (2000W)
* Fan-forced
Pana Quartz
FE-5000 (1500W)
* Fan-forced
* Recirculating
بامكانكم التخلص من البرد القارس وطرده من أية غرفة في البيت بطريقة فعالة وآمنة ، وذلك عن طريق دفاية ناشيونال النقالة .. وناشيونال توفر لكم دفئاً بلا أخطار أو مضايقات بفضل مبتكراتها التي تتمتع بالعازل المناسب وتدفئة كوارتز ذات الطاقة القصوى التي تعمل على نظامين فلابين .
وتضم دفايات ناشيونال تشكيلة كبيرة من مختلف القوى والتصاميم ، وبعضها يحتوي على مروحة هادئة لضمان توزيع الهواء في جميع أنحاء الغرف الكبيرة . أما دفاية بانا كوارتز إف إي — ٥٠٠٠ فإنها تعمل بنظام الدفع المروحي ويمكن قلب وضعها لتناسب أي اتجاه مطلوب واشعاعها الحراري ٨٢٥مم ، وفيها مرفع سفلي لشفط الهواء البارد من الأرضية . اما دفاية بانا كوارتز الرأسية على درجة عالية من الكفاءة بالقياس إلى الدفايات العادية .. املأ بيتك بذلك الدفء الآمن من ناشيونال .
National ناشيونال
الوكيل العام : عيسى حسين اليوسفي
عمارة جوهرة الخليج
ت/ ٤١٠٨٨٠ / ٤٣٤٩٩٨ / ٤٣٤٠٢٢

دعوة
اليوم الافتتاح الجديد
للبيت الإسكندنافي
السالمية
شارع سالم المبارك
تلفون ٦٦١٨٨٠
DOMUS SCANDINAVIA
البيت الإسكندنافي

بسم الله الرحمن الرحيم
جميع أطباء الأطفال
في مستشفى الصباح والولادة والأمراض السارية
يهنئون رئيس قسم الأطفال الدكتور
عبدالله عبدالعزيز الرشيد
بفوزه الساحق وانتخابه مجددا وللمرة الثالثة
رئيسا للجمعية الطبية الكويتية
وكذلك لانتخابه رئيسا لمجلس أقسام طب الأطفال في الكويت .
وفقنا الله لخدمة الكويت والطب والإنسانية .