PHILIPS
فيليبس
مجموعة الالكترونيات
يوسف احمد الغانم واولاده ذ.م.م

رئيس التحرير
جاسم أحمد النصف

القبس

مدير التحرير
رؤوف شحوري

اشتراك

٢٠ صفحة — السبت ٢٩ شوال ١٤٠١ هـ — ٢٩ اغسطس (آب) ١٩٨١ م — السنة العاشرة — العدد ٣٣٤٠ — الكويت . ١٠٠ فلس
AL-QABAS, Saturday, 29 August, 1981, 10th, Year. No. 3340 — Kuwait

للشاحنات الكبيرة والصغيرة
دنلوب
DUNLOP
ستيل راديال
ALL STEEL RADIAL STM
مؤسسة مصطفى كرم للتجارة والمقاولات
ت: بري ٧١٣٣٩٥ - ٧٤٠٩٦٩ / ت الاحمدي ٩٨٩١١٤

شيسون في عمان وميتيران يقبل دعوة الحسين

أول تحرك لحكومة ميتيران لتسوية مشكلة الشرق الأوسط

وصل وزير الخارجية الفرنسي كلود شيسون الى عمان مساء امس في مستهل جولة يزور خلالها ايضا دمشق وبيروت للبحث في سبل تحقيق السلام في المنطقة وهو أول تحرك لحكومة ميتيران لايجاد تسوية لمشكلة الشرق الاوسط . في هذا الوقت ، قال الملك حسين في باريس ان قراري مجلس الامن الدولي ٢٤٢ و٣٣٨ غير كافيين ودعا الى عقد مؤتمر دولي لان اتفاقيات كمب دايفيد قد فشلت .

الوزير الفرنسي الذي يزور عمان سيجري مباحثات مع كبار المسؤولين الاردنيين حول الوضع في الشرق الاوسط قبل ان يتوجه اليوم الى سوريا ولبنان لاجراء مباحثات مماثلة . وقال مسؤولون فرنسيون ان جولة شيسون هي لجمع الحقائق . ومن المنتظر ان يجتمع شيسون خلال زيارته لبيروت برئيس منظمة التحرير الفلسطينية السيد ياسر عرفات .

وكان الوزير الفرنسي قد صرح قبل مغادرته باريس ان المباحثات مع الملك حسين « اتاحت الفرصة للتعرف على وجهة النظر الاردنية من الموقف في المنطقة وتكوين فكرة محددة حول ما يمكن ان تفعله فرنسا في مجال العلاقات الثنائية . واكد على « اهمية الموقع الاردني في الشرق الاوسط » كما اشاد بمقترحات السعودية ووصفها بانها ايجابية وبناءة » .

وهذا اول تحرك دبلوماسي فرنسي في منطقة الشرق الاوسط ، في عهد الرئيس فرانسوا ميتيران الاشتراكي .

قرار

الملك حسين الذي اجرى قبل يومين محادثات مع الرئيس الفرنسي فرانسوا ميتيران اقترح في حديث لصحيفة « لوموند » الفرنسية امس عقد مؤتمر دولي لادخال تعديلات على قراري مجلس الامن ٢٤٢ و٣٣٨ او اصدار قرار جديد مكمل لهما لتاكيد حق الشعب الفلسطيني في تقرير المصير. واضاف ان القرارين المذكورين غير كافيين لتحقيق السلام . وقال ان المؤتمر الدولي يجب ان يضم الفلسطينيين بالاضافة الى ممثلين عن الولايات المتحدة والاتحاد السوفيتي والعالم الثالث واطراف النزاع .

وقال العاهل الاردني ان اتفاقيات كمب دايفيد فشلت والدليل على ذلك هو ان معاهدة الصلح المصرية الاسرائيلية لم تحل المشكلة الاساسية كما اعلن ان المحادثات بين الرئيس المصري انور السادات ورئيس الوزراء الاسرائيلي مناحيم بيغن ستبوء بالفشل . وقال « من المستحيل استثناء منظمة التحرير الفلسطينية من عملية السلام » . ودعا الملك حسين الدول الاوروبية الى القيام بدور اكبر لتحقيق مبادرة تهدف الى ايجاد سلام دائم وعادل في الشرق الاوسط . وحذر من ان اوروبا « ستكون اول المتضررين اذا ما ساء الوضع في الشرق الاوسط بسبب موقعها الجغرافي والعلاقات التي تربطها بالمنطقة » ، وقال انه بحث مع الرئيس ميتيران امكانية قيام فرنسا بمفردها او بالتعاون مع دول اوروبية اخرى بمبادرة سلام جديدة » .

واقترح ان تطلب الدول الاوروبية تعديل قرارات مجلس الامن المتعلقة بالشرق الاوسط او ان تعمل على صدور قرار جديد .

وقال الملك حسين انه لفت نظر الرئيس الفرنسي الى الحاجة الملحة لايجاد حل لقضية الشرق الاوسط قبل فوات الاوان . واضاف « ان السياسة العدائية التي يمارسها رئيس الوزراء الاسرائيلي مناحيم بيغن تدفع العرب الى اليأس كما انها تخلق وضعا متفجرا يهدد استقرار جميع الاوضاع في المنطقة » .

وكان الملك حسين قد استبعد في مقابلة تلفزيونية في باريس امس الاول قيام فرنسا او اي من الدول الاوروبية المشتركة بمبادرة سلمية من اجل حل النزاع العربي الاسرائيلي .

وقال ان مشروع الامير فهد بن عبد العزيز ولي العهد السعودي لتسوية هذا النزاع سيدرج على جدول اعمال مؤتمر القمة العربي المقبل .

قصر الاليزيه قال ان الرئيس الفرنسي تلقى دعوة من الملك حسين لزيارة الاردن لكن لم يحدد موعدا للزيارة .

فالدهايم يزور المنطقة قريبا للسعي في فتح حوار بين أميركا والمنظمة

باريس — آشيا — ينتظر ان يقوم الدكتور كورت فالدهايم السكرتير العام للامم المتحدة بزيارة لبعض العواصم العربية في نهاية سبتمبر المقبل .. وذلك في اطار المساعي الهادئة التي يقوم بها لفتح حوار بين الادارة الاميركية ومنظمة التحرير الفلسطينية ولو بشكل غير علني في البداية .

ذكرت ذلك امس مجلس «المستقبل» التي تصدر في باريس باللغة العربية .. وقالت المجلة من جهة اخرى ان موعد مجيء فيليب حبيب المبعوث الاميركي الى الشرق الاوسط سيتاخر الى ما بعد زيارة مناحيم بيغن رئيس وزراء اسرائيل الى واشنطن في مطلع الشهر المقبل .

٤٥ شركة تأمين عالمية تتحمل خسائر حريق الشعيبة

مالت مصادر في تجمع شركات التامين ، في لندن امس ، ان الجزء الاكبر من تكاليف الحريق ، الذي شب في الاسبوع الماضي في مخازن للوقود في محطة الشعيبة الصناعية بالكويت، ستتحمله شركات التامين .

وعلى الرغم من ان الشركات الكويتية المحلية ، امنت مباشرة على المحطة، الا ان الجزء الاكبر من التكاليف، سيقع على عاتق شركات تامين بريطانية واوروبية .

ووزع التجمع الذي يعد اكبر مؤسسة في العالم ، متخصصة في التامين على المنشآت النفطية ، اعباء الحريق على ٤٥ شركة تامين في بريطانيا وفرنسا والنرويج .

وذكرت المصادر ان من السابق لاوانه ، ووضع رقم محدد لقيمة الخسائر في الشعيبة ، لاسيما ، وان كمية البترول ، التي كانت في الخزانات ، التي طالها الحريق ، لم تعرف بعد.

« كونا »

ولي عهد البحرين : نؤيد المقترحات السعودية ونعتز بانشاء مجلس التعاون الخليجي

اكد الشيخ حمد بن عيسى ال خليفة ولي العهد والقائد العام لقوة دفاع البحرين مجددا تاييد بلاده لمقترحات الامير فهد بن عبد العزيز لتحقيق السلام العادل والشامل في المنطقة . ودعا الى مساندة هذه المقترحات التي وصفها بانها هي الملائمة هذه الايام لحل جوهر مشكلة الشرق الاوسط .

واشاد ولي عهد البحرين في حديث لمجلة « المجلة » التي تصدر في لندن وتنشره في عددها الصادر اليوم بالعلاقات السعودية — البحرينية في مختلف المجالات . واعرب عن امله في ان تكون هذه العلاقات نموذجا للتعاون بين جميع الدول العربية .

وحول مجلس التعاون الخليجي قال الشيخ حمد ان المجلس كاطار للعمل الجماعي امر نعتز ونفتخر لايجاده وهو تتويج للعلاقات القديمة بين الدول الاعضاء . واضاف انه بتشكيل هذا المجلس تتشابك المصالح ويزداد الارتباط الموجود .

خالد الحسن في ندوة بوسطن

« الاسلام هو البديل المقبل في الوطن العربي »

● الحلقة الثانية ●

الشعب العربي انتماء عرقي والامة الاسلامية انتماء عقائدي فكري مجتمعي

● ص ١٧ ●

وثيقة عن "عمليات سرية" في الشرق الأوسط وافريقيا بالتعاون مع مصر واسرائيل وتمولها المخابرات الأميركية

واشنطن — من مراسل القبس جول كاجيان :

كشف النقاب عن وجود وثيقة بتاريخ ٩ مايو الماضي عنوانها « مسودة لتخطيط عمليات سرية في افريقيا والشرق الاوسط » ، اعدها ماكس هيوغيل الرئيس السابق للعمليات السرية التابعة للمخابرات الاميركية « سي. اي. ايه » بالتعاون مع مدير المخابرات وصديقه الشخصي وليم كيسي .

وقد تسربت في الماضي بعض المعلومات الواردة في الوثيقة وتتعلق بتنظيم انقلاب ضد الرئيس معمر القذافي . وحدث ذلك عندما طلب كيسي تخصيص مبلغ لتمويل العملية من لجنة المخابرات في مجلس الشيوخ في جلسة مغلقة .

وحاولت « السي اي ايه » وقتئذ نفي النبأ ، فقالت انها تقصد موريتانيا. وعندما احتجت موريتانيا قيل ان المقصود جزر موريشيوس في المحيط الهندي .

لكن الوثيقة تحتوي ايضا على معلومات مفصلة بشأن عمليات في افغانستان واثيوبيا وانغولا وزعزعة الاستقرار في دولة عربية كبيرة اذا اقتضى الامر .

وتتحدث الوثيقة عن تعزيز التعاون مع دول معينة في الشرق الاوسط ، الذي يتركز على مصر واسرائيل والدور الذي تستطيع ان تلعبه باكستان في افغانستان ضمن اطار هذا المجال .

● ماكس هيوغيل .. الرأس المخطط (ي.ب — راديو)

والجدير بالذكر ان ماكس هيوغيل اضطر الى الاستقالة في الاونة الاخيرة بعد انتشار فضائح عن تصرفاته المالية في « وول ستريت » قبل انضمامه الى المخابرات عن طريق صديقه كيسي .

وذكرت مصادر اميركية مطلعة انه توجد علاقة قوية بين هيوغيل والمخابرات الاسرائيلية (الموساد) . وان « الموساد » لعب دورا فعالا في تعيينه في منصبه عن طريق صناعي يهودي هو وليم ليد الذي يصدر صحيفة في ولاية « نيو همشاير » . وليد هذا صديق لكل من بيغن وكيسي .

أنباء صحفية لبنانية : قمة « الصمود » في طرابلس الشهر المقبل

قالت صحيفة « النهار » اللبنانية ان زعماء دول « جبهة الصمود والتصدي » سيعقدون مؤتمر قمة لهم في طرابلس في اوائل الشهر المقبل . ونسبت الصحيفة الى مصادر دبلوماسية عربية في بيروت قولها ان القمة التي سيشترك فيها رؤساء سوريا وليبيا واليمن الجنوبي والجزائر ومنظمة التحرير الفلسطينية ستعقد اثناء احتفالات ليبيا بثورة الفاتح من سبتمبر

صحيفة « السفير » اللبنانية قالت ان رئيس الاركان السوري العماد حكمت الشهابي سيزور اليمن الجنوبي اليوم في اطار مشاورات عسكرية تجري بين دول جبهة الصمود والتصدي . وتزامنت هذه الانباء مع اعلان ليبيا واليمن الجنوبي واثيوبيا عن انها شكلت مجلسا اعلى من قادة الدول الثلاث ولجانا وزارية لمتابعة تنفيذ احكام معاهدة صداقة وتعاون عقدوها في عدن اخيرا.

وكالة « تاس » السوفيتية قالت ان وفدا سوفيتيا برئاسة تيموثي كوشيف نائب الرئيس السوفيتي غادر موسكو امس الى طرابلس للاشتراك في احتفالات ليبيا بذكرى الثورة .

● الرئيس الاميركي رونالد ريغن اعترف ان ايا من الطيارين الليبيين اللذين اسقطت طائراتهما لم يصب باذى .

بيروت : تنفيذة صاروخية على السفارة السعودية

بيروت — الوكالات — اطلقت تنفيذة صاروخية على السفارة السعودية هنا ، الا انها انفجرت في الهواء فوق السفارة . وقال ناطق باسم البوليس ان المحققين يعتقدون بان التنفيذة اطلقت عن سطح بناية مجاورة . وابدت المصادر تشككها في صحة اتصال هاتفي قال صاحبه ان مجموعة مؤيدة لايران هي المسؤولة عن اطلاقها على السفارة .

وقال الشخص المجهول في اتصال مع الصحف اللبنانية ان الجهة المسؤولة عن الهجوم تطلق على نفسها اسم « مقاتلو صف المجاهدين » وهددت بضرب جميع المصالح السعودية في لبنان والخارج احتجاجا على ما وصف بالموقف السعودي المعادي لايران .

● طالع ص ٢٠ ●

حول الحفريات في فناء المسجد الاقصى

دراسة شكوى عربية الى مجلس الامن واصوات احتجاج شديد في الضفة والقطاع

واشنطن — القبس والوكالات — تدرس المجموعة العربية في الامم المتحدة مسودة شكوى الى مجلس الامن فيما يتعلق بالحفريات الاخيرة في مدينة القدس المحتلة ، وبصورة خاصة التطور الخطير المتعلق بالنفق المؤدي الى ساحة المسجد الاقصى .

ففي القدس المحتلة انفجرت موجة من الاستياء العام والاحتجاجات العنيفة في مدن الضفة الغربية وقطاع غزة المحتلين ضد هذه الحفريات التي تقوم بها وزارة الاديان الاسرائيلية تحت فناء المسجد الاقصى ، لا سيما النفق الذي يبدأ من حائط البكى ويصل الى فناء المسجد .

وقال مفتي مدينة القدس سعد الدين العلمي ان اعمال التنقيب والحفريات تحت المسجد الاقصى تعد تدميرا لثالث الاماكن المقدسة اهمية بالنسبة للمسلمين . واضاف ان المجلس الاسلامي الاعلى سيعقد اجتماعا في القريب العاجل لاتخاذ التدابير الضرورية لحماية الاماكن المقدسة .

في غضون ذلك قال راديو اسرائيل ان ضابطي بوليس من خبراء المتفجرات اصيبا بجروح في القدس وتضررت عربة خاصة لتعطيل المتفجرات بعد ان امطرتها كتابة من اليهود المتطرفين بالحجارة احتجاجا على هذه الحفريات.

أنباء صحفية سعودية : صفقة أسلحة سوفيتية للأردن

الرياض — آشيا — يعقد العاهل الاردني الملك حسين قريبا صفقة سلاح ضخمة مع الاتحاد السوفيتي .

جاء ذلك في نبأ نقلته مجلة «اليمامة» السعودية الاسبوعية الصادرة امس عن مصادر في واشنطن وصفتها بانها مطلعة .

حوارات سوفيتية ٦

الأكاديمي أوليغ كازينغو :

نفتش عن حياة أخرى في الكون ولم نبلغ بعد مرحلة التشاؤم !

بقلم :
رؤوف شحوري
(موسكو)

المراتب العلمية العالية في الاتحاد السوفيتي اربع درجات : مرشح ، دكتور ، بروفسور ، اكاديمي .

ولذلك شعرت بانني نلت تكريما خاصا عندما اجتمعت مع العالم السوفيتي ، الاكاديمي اوليغ كازينغو ، وكان برفقته الدكتورة غالينا تفرسكايا، والدكتور فيكتور بيشك . وكنت اعرف سلفا انني لا استطيع «التفلسف» على الاكاديمي كازينغو بأسئلتي ، وآثرت أن اتركه ينساب في الحديث، مع بعض استيضاحات وأسئلة في السياق .

● الاكاديمي اوليغ كازينغو

والاكاديمي كازينغو هو مدير معهد طب الفضاء في موسكو . وجاء حديثه مزيجا متناسقا من الطب ، والعلوم الفضائية ، والفلسفة والاخلاق . بدأ حديثه قائلا ردا على سؤال حول هذا العلم الحديث المتعلق بالطب الفضائي :

● الاكتشافات الفضائية هي في النتيجة لخدمة البشرية . وكل انسان يسهم بقسط من هذا النشاط . وانت نفسك تستكشف الفضاء دون ان تعرف انك تفعل ذلك. ولعل وجودك هنا آتيا من الكويت ، هو نوع من المساهمة في هذا الجهد . واكتشاف الفضاء هو مرحلة من مراحل تطور البشرية . اما المراحل التاريخية السابقة فهي :

— ظهور الكرة الارضية ككوكب في النظام الشمسي .

— ظهور المياه والحياة على الكرة الارضية .

— ثم ظهور الانسان على كوكبنا .

وحياة الانسان مستحيلة دون تطور الذكاء . وتطور ذكاء الانسان نتيجته العلم. والعلم أتاح للانسان الفرصة للخروج من كوكبه واستكشاف الفضاء . **وزماننا هذا يفتح آفاقا لم تكن موجودة من قبل .** وعلينا الان ان نفهم بصورة حقيقية مكانتنا في هذا الكون، واقامة علاقة سليمة معه . واذن ينبغي ان نستعمل ذكاءنا بصورة ذكية ، على الرغم من ان البشرية لم تستعمل ذكاءها دائما للخير ، وارتكبت اخطاء في التطبيق باستخدام الذكاء للشر .

قوانين الكون

الدراسات في ميدان الفضاء تعطينا معرفة في ميدان مبادىء الكون ... ولكن **ما هي قوانين الكون؟ وما طبيعة هذا الكوكب الذي لا يشكل اكثر من ذرة صغيرة في الكون ؟ وكيف تتطور الارض ، وماذا ينتظرنا في المستقبل ؟**

نستطيع القول ان الارض هي سفينة الكون ،وتتأثر به . ودراسة الفضاء تطرح سؤالا مهما : هل ظاهرة الحياة على الارض فريدة ؟ **اليس من الممكن أن تكون هذه الظاهرة موجودة ايضا في مكان ما في الكون ؟**

نحن نتخيل اننا لسنا الوحيدين في هذا الكون .

وفي هذه الحالة ستكون لدينا فرصة رائعة للمقارنة بين حياتنا هنا واشكال الحياة هناك . **ونحن الان نعرف للاسف بصورة جازمة اننا الوحيدون في المجموعة الشمسية .**

ولذلك تتضاعف مسؤوليتنا للمحافظة على هذه الظاهرة الرائعة التي اسمها **الحياة.**

وهذا يطرح تلقائيا مسألة السلام والحرب ، وهي موضوع واضح وليس من الضروري أن نتوسع فيه .

والبشرية يمكنها أن تفتخر بما توصلت اليه من نتائج رائعة حول استكشاف الكون. الا ان هذا الاعتزاز ينبغي أن يكون متواضعا جدا . ونشاط البشرية يؤثر تأثيرا ملموسا على البيئة الارضية ، وعلى المياه والحيوان والنبات ، وعلى النظام الحراري للكوكب . وسوف يزداد تعداد البشر ، وتزداد بالتالي فعاليتهم ونشاطهم. ولذلك علينا أن نتنبأ منذ اليوم بما يمكن أن تؤدي اليه تلك النشاطات .

كون بيولوجي واجتماعي

ما اشير اليه هنا بصورة خاصة هو فهم الانسان للانسان من ناحيتين ... **فالانسان هو كون بيولوجي، وهو كذلك كون اجتماعي .**

وينبغي الا يكون هنالك تعارض بين الطرفين : الكون والانسان . خذ مثلا انتشار أمراض القلب . انه ظاهرة من ظواهر خلل التوازن بين البيولوجية والاجتماعية في الانسان .

— لكن ما هو الفارق بين الطب الذي تمارسونه والطب الكلاسيكي ؟

● الاطباء في تاريخ البشرية من ابيقراط وابن سينا ، والى يومنا هذا **يدرسون الانسان المريض ، او المرض في الانسان . نحن ندرس الانسان السليم ، الانسان غير المريض .**

وتنقصنا معارف كثيرة عن هذا الانسان في حالته العادية الطبيعية السليمة. ولهذا خرج الانسان الى الفضاء . ودراساتنا انصرفت في السنوات العشر الاخيرة الى كيفية تأمين حياة الانسان في الفضاء . والبيئة الفضائية معادية للانسان . والسؤال الاول الذي طرح علينا هو : **ما شكل أسلوب حياة الانسان في الفضاء ، حيث لا يوجد ضغط جوي ، والحرارة شديدة التفاوت بين الحدين الادنى والاعلى ، وحيث الاشعة عدوانية وقاتلة...**

اذن الفضاء وحياة الانسان شيئان متناقضان . ومن هنا كان التفكير بتصميم كبسولة تحتوي على كل الظروف الارضية في الفضاء الخارجي . غير اننا لا نعرف كل ما نريد ... ففي

البقية على الصفحة ٢٠ — عمود ١

غداً :
نائب وزير الثقافة في جمهورية اوكرانيا السوفيتية

سيدتي ...
معرض الانسان للأقمشة
"AL ASEEL"
اختاري قطعة حرير من ارقى المجموعات التي وصلت حديثاً .. وخاصة قطع السهرة .
النقرة خلف مجمع النقرة التجاري ت ٥٦٤٤١ ص ب ٩٢٩٣ / الصفاة

للبيع
ڤيلتان في السرة
قسائم في بيان / العارضية الجابرية / الاندلس
مؤسسة المباركية للعقارات
٤٦٠٥٩٦ / ٤٢٨٨٣١

مطلوب للأوروبيين
فلل
أدوار من فلل
شقق
ت / ٤٤٤٠٠٧
عقارات العوضي

الآن ...
أبنية المدارس
سيتم مطالبات
ايفا
بالسالمية

٣ جوائز لافضل الكتب في معرض الكتاب السابع

خصصت مؤسسة الكويت للتقدم العلمي ٣ جوائز لافضل الكتب التي ستعرض في معرض الكتاب السنوي السابع ، الذي سيقيمه المجلس الوطني للثقافة والفنون والاداب في شهر نوفمبر المقبل بارض المعارض بالدائري السادس .

والجوائز الثلاث هي :

● جائزة سنوية لاحسن كتاب مؤلف في العلوم باللغة العربية ، واخرى لاحسن كتاب في العلوم مترجم الى اللغة العربية .

● جائزة سنوية لاحسن كتاب مؤلف في الفنون والاداب واخرى لاحسن كتاب مترجم في هذه الحقول .

● جائزة سنوية لاحسن كتاب يؤلف عن الكويت .

وستقوم لجان متخصصة بتقييم الكتب التي تستوفي الشروط الموضوعة لهذا الغرض . وستكون قيمة كل جائزة ثلاثة الاف دينار ، اضافة الى الميدالية الذهبية وشهادة التقدير .

مؤتمر الرابطة الدولية للهلال والصليب الاحمر

ممثل جمعية الهلال الاحمر الكويتي العضو العربي الوحيد في لجنة النظام الداخلي

تلقت جمعية الهلال الاحمر الكويتي الدعوة لحضور مؤتمر الرابطة الدولية للصليب والهلال الاحمر ، الذي سيعقد في مانيلا من ٢٩ اكتوبر الى ١٤ نوفمبر المقبلين .

وسيبحث المؤتمر عدة موضوعات اهمها انتخاب رئيس جديد للرابطة . ويتنافس على هذا المنصب رئيس الصليب الاحمر النيجيري وهو الرئيس الحالي للرابطة ، ورئيس الصليب الاحمر الاسباني . كما يتم انتخاب ٨ نواب للرئيس ويتوقع انتخاب شخصية عربية لشغل احد هذه المناصب ، مع انتخاب امين عام جديد للرابطة بدلا من الامين العام الحالي الذي تنتهي مدته لبلوغه السن القانونية .

ويبحث المؤتمر كذلك الشؤون المتعلقة بدعم وتطوير خدمات جمعيات الهلال والصليب الاحمر في العالم ، وتشكيل اللجان المتخصصة . كما يبحث الاقتراحات المقدمة لتعديل دستور الرابطة والنظام الداخلي لها .

وقد عينت الرابطة لجنة لدراسة التعديلات المقترح ادخالها على النظام الداخلي ، من بين اعضائها ممثل الهلال الاحمر الكويتي السيد محمد فؤاد توفيق ، وهو العضو العربي الوحيد من بين اعضاء اللجنة .

اما الاعضاء الباقون فهم : جسبود ينوف من الصليب الاحمر البلغاري ، وب. هدجسون من الصليب الاحمر البريطاني ، وف.ت. ناتسان من الهلال الاحمر الماليزي ، ود. ف. فندل من الصليب الاحمر النمساوي .

وستعقد اللجنة اجتماعا لها في سان ريمو يومي ٦ و٧ سبتمبر المقبل قبل بدء اعمال المائدة المستديرة المتعلقة بالمشاكل الراهنة للقانون الدولي الانساني ، وندوة الصليب الاحمر التي ستفتتح يوم ٨ سبتمبر المقبل .

وقد ابلغ امين عام الرابطة السيد هنريك بير السيد توفيق رسميا باختياره عضوا في اللجنة ، وموعد عقد اجتماعها في سان ريمو بمقر المعهد الدولي للقانون الانساني .

● محمد فؤاد توفيق

الأشغال : مشروع لانشاء شركة للتسويق السمكي

تدرس الجهات المعنية في مراقبة الثروة السمكية بادارة الزراعة في وزارة الاشغال مشروع انشاء شركة للتسويق السمكي . وذكرت مصادر مسؤولة ان هذا المشروع من الضرورات الملحة حيث لا تتوفر حاليا منافذ التسويق والتسهيلات التسويقية الكافية للانتاج المحلي من السمك . وقدرت التكاليف الاولية للمشروع بشكل كامل بنحو ١٫٥ مليون دينار .

واشارت المصادر الى ان المقصود بالانتاج المحلي هو الكمية التي يتم صيدها من المياه الاقليمية الكويتية ومن مياه الخليج ، حيث يعاني اصحاب سفن الصيد المحلية من المشاكل عند تسويق انتاجهم ، اذ يقع الصياد تحت رحمة الوسيط الذي يحصل على ارباح تصل الى ٣٠ بالمائة من قيمة السلعة .

ويرمي انشاء شركة متخصصة للتسويق السمكي الى ان تشرف بنفسها على تسويق الاسماك الطازجة المصادة من المياه الاقليمية الكويتية ، والخليج العربي ، وكذلك الاسماك المجمدة المستوردة من الخارج بهدف تعويض النقص في الاسماك الطازجة الواردة للسوق المحلي .

ويقضي المشروع في ملامحه الاولية الى انشاء مستودع او مخزن رئيسي في اقرب مكان لورود سفن الصيد الى ميناء التسويق ، ويقترح ان تكون نقطة النصف ، بحيث يمكن تفريغ المراكب بسرعة من الاسماك وحفظها في المستودع الذي يتضمن المكاتب والسوق ومعملا لانتاج الثلج ومخازن مبردة بدرجات مختلفة ، ومعارض للسمك بانحاء الكويت .

ماجستير في التربية لعشرة دارسين كويتيين

من المقرر ان يحصل على درجة الماجستير في الادارة والمناهج التربوية من كلية التربية بجامعة متشيغن ستيت الدارسون الكويتيون يوسف الحمد ، بدر ناصر الصقعبي ، محمود احمد ، محمد فرج ، محمد الشلال ، فهد الفضالة ، حسن عبد الحسين صفر ، محمد العميري ، ابراهيم الخليفي ، محمد عسكر .

وقد حصل على الشهادة الجامعية من الجامعة نفسها كل من محمود حمزة عبد الواحد الداود وفهيمة سلطان .

نقابة البترول الوطنية تطالب بتعزيز وسائل الأمن والسلامة

اصدرت نقابة عمال شركة البترول الوطنية بيانا امس طالبت فيه بضرورة توفير وسائل الامن والسلامة في منشآت الشركة ، وخاصة في مصفاة النفط في الشعيبة .

واشار البيان الى اوجه القصور في هذه الوسائل على وجه التحديد ، وربطوا بينها وبين الحريق الذي شب في خزانات الوقود في الشعيبة .

وطالب البيان بتعزيز سيارات واجهزة الاطفاء والاسعاف ، وبتوفير كل الاجراءات والاحتياطات الضرورية لسلامة المنشآت النفطية ، وسلامة العاملين فيها .

كما اشاد بجهود العمال ورجال الاطفاء في عملية اخماد الحريق .

وفد اليمن الجنوبي اختتم زيارته للكويت

غادر البلاد في الساعة الحادية عشرة من صباح امس وفد مجلس الشعب في جمهورية اليمن الديموقراطية الشعبية ، برئاسة السيد علي احمد السلامي عضو هيئة الرئاسة ورئيس لجنة العلاقات الخارجية ، وعضوية كل من السيد علي منصور عضو مجلس الشعب ، والسيد نجيب محفوظ سكرتير الوفد ، في ختام زيارة للبلاد استغرقت ثلاثة ايام .

وقد اجرى الوفد مباحثات مع السيد محمد يوسف العدساني رئيس مجلس الامة حول العلاقات الثنائية بين البلدين .

بسم الله الرحمن الرحيم

موظفو مركز تنمية مصادر المياه بوزارة الكهرباء

يشاطرون مدير المركز

عبدالله حمد بوحسن

احزانه لوفاة والده المغفور له

حمد عبدالله بوحسن

ويتقدمون من آل بوحسن باحر التعازي ، سائلين المولى عز وجل ان يلهمهم الصبر والسلوان .

انا لله وانا اليه راجعون

واخيرا عادت

الشولة البلغارية ٨٠٠ واط

وصلتنا الشولة البلغارية المعروفة بجودتها

Electroimpex

اطلبوها من وكيلها العام في الكويت ـ السعودية ـ الخليج

شركة بشاد للتجارة والمقاولات العامة

ت ٨٣٢٨٤٨/٨٣٢٨٤٨ ص.ب ٢٤١٤٤ / الصفاة / تلكس ٤٦٦١ طريفكم ـ الكويت

CASIO

تقنيتنا الخلاقة تعطي الحاسبات بعداً انسانياً. إنها خارقة!

تعرّف على عجائب كاسيو!

تجيد الألعاب

تقرأ الحظ

تصنع الموسيقى

عزف بمفتاح واحد!

MG-880

MG-885

ألعاب رقمية مثيرة

FT-7

تقرأ لك حظك وامكانياتك من صحتك، واستثماراتك، واعمالك وحياتك العاطفية.

VL-TONE VL-1

لاحاجة للموهبة والتدريب

اختر من المجموعة الواسعة لحاسبات كاسيو الرائعة ... جميع الموديلات الشخصية والعلمية والطابعة.

LC-100 M-812 BF-100 LC-310 LC-1200 HL-805 H-3 AQ-1600 ML-85 MQ-6 UC-360 HQ-31 ML-8 MQ-1200

ML-733 ML-833 FX-82 FX-140 FX-6100 FX-3600P FX-702P S-2 FD-30 HR-10 HR-11 JR-250 GR-2250 DR-1520

الماركة العالمية للجودة الأفضل CASIO

شركة جسون التجارية المحدودة ص.ب ٢٨٠ الصفاة ـ الكويت ـ هاتف ٤٣٠٥٢٢/٤٣٧٦٦٦/٤٣٣٤١٨

شركة مكتبة الجزيرة العربية ص.ب ١٢٠٩٢ ـ الشامية ـ الكويت ـ هاتف ٤٢٥٩٣٠/٤١٥٦٤٦/٤١١٥١٥

Casio Computer Co., Ltd., Tokyo, Japan. Telex No. J26931 CASIO

تحذير : الماركة المسجلة لكاسيو هي كاسيو فقط ، ان كل منتجاتنا تحمل العلامات "BM" Made in Japan

شؤون البيت

تحرك فلسطيني وعربي دوليا بهدف

اجبار اسرائيل على التراجع عن قرار منع المساعدات العربية عن المدن المحتلة

• جولة « أبو جهاد » الخليجية حققت أهدافها السياسية

توقعت مصادر فلسطينية في الكويت ان تضطر اسرائيل الى التراجع عن قرارها التعسفي الذي منعت بموجبه المساعدات المالية العربية عن بلديات المدن الفلسطينية التي ترزح تحت الاحتلال الصهيوني .

وقالت هذه المصادر « للقبس » ان منظمة التحرير تتحرك حاليا على اكثر من صعيد عربي ودولي بهدف الضغط على اسرائيل للتراجع عن هذا القرار .

واشارت المصادر الى ان اتصالات تجري الان مع الامم المتحدة ومجلس الامن الدولي لعرض هذه القضية الانسانية عليهما .

وقالت المصادر نفسها ان المساعدات المالية العربية التي تقدم للبلديات العربية في فلسطين المحتلة ، تساعد المواطنين العرب الذين يرزحون تحت الاحتلال الاسرائيلي على الاستمرار في العيش بصورة كريمة وعلى تنفيذ برامج تنموية في هذه المدن ، وفتح المدارس والجامعات لتعليم الابناء العرب في المناطق المحتلة المحرومة من ابسط النظم الحياتية الانسانية ، والتي تعاني من تعسف العدو الصهيوني واساليبه الهدامة التي ترمي الى تفريغ المناطق العربية من سكانها وتهويدها .

وذكرت المصادر الفلسطينية ان القرار الاسرائيلي بمنع المساعدات العربية جاء ضمن خطة اسرائيل للتخلص من السكان العرب في فلسطين المحتلة . كما ان هذا القرار يتفق مع اتفاقات « كمب دايفيد » ، حيث ان اسرائيل ترمي من ورائه الى الضغط على السكان العرب عن طريق التضييق عليهم اقتصاديا واحكام الطوق حولهم بهدف دفعهم الى الاشتراك في مفاوضات الحكم الذاتي التي يلهث وراءها الرئيس المصري انور السادات ورئيس وزراء اسرائيل مناحيم بيغن .

واكدت المصادر ان الشعب الفلسطيني في الداخل جدد رفضه الاشتراك في هذه المفاوضات ، رغم كل الضغوط التي مورست عليه على مختلف الاصعدة. كما جدد ولاءه لمنظمة التحرير الفلسطينية التي هي الممثل الشرعي والوحيد للشعب الفلسطيني اينما كان .

وذكرت المصادر الفلسطينية ان الدول العربية شعرت بخطورة القرار الاسرائيلي ، وبدأت هي الاخرى باجراء اتصالات سياسية ودبلوماسية مع الدول الصديقة ، في اطار تحرك دولي للضغط على اسرائيل عبر المنظمات الدولية لارغامها على التراجع عن قرارها .

على صعيد اخر ، وصفت هذه المصادر الجولة الخليجية التي قام بها نائب القائد العام لقوات الثورة الفلسطينية السيد خليل الوزير « ابو جهاد » بانها كانت من انجح الجولات ، وان الكويت ، التي كانت اول دولة زارها ابو جهاد خلال جولته اعطت دفعا كبيرا لانجاح الجولة التي هدفت الى توضيح عدد من النقاط المحيطة بالوضع العربي وموقف المقاومة الفلسطينية من القضايا المطروحة على ساحته . كما ان ابو جهاد اوضح لزعماء دول الخليج الوضع على الساحة اللبنانية في اعقاب الغارات الاسرائيلية على الجنوب اللبناني وبعض احياء بيروت الغربية .

واشارت المصادر الى ان الدول الخليجية ابدت تفهما كبيرا لخطورة الوضع على الساحة اللبنانية المهددة في اية لحظة من العدو الصهيوني .

أحمد الابراهيم ممثل الكويت ببرنامج الأمم المتحدة للإنماء

الكويت تبذل جهودها لدعم التنمية الدولية

الوضع الإقتصادي العالمي يزيد أعباء الدول النامية

نيويورك — من مراسلة القبس انيتا سانوكجيان :

قال احمد الابراهيم ، ممثل الكويت في مجلس ادارة برنامج الامم المتحدة للانماء، ان الكويت ستبذل ما في وسعها لتحقيق اهداف وطموحات البرنامج.. واعرب عن اسفه لتحفظ الحكومات الممولة للبرنامج ازاء تنفيذ ١٤ بالمائة فقط من هذه الاهداف . واعرب عن امله في أن تتعاون الحكومات مع برنامج التنمية التابع للامم المتحدة ، والا تتأثر بمثل هذه التحفظات . واعلن الابراهيم تأييده لبيان وفد فنزويلا .

واضاف ان حالة الاقتصاد العالمي في الوضع الراهن تضيف اعباء جديدة وثقيلة على كاهل الدول النامية ، مما ينجم عنه جزئيا عدم التقدم في مجال المفاوضات الدولية بخصوص اعادة ترتيب النظام الاقتصادي على الصعيد الدولي

وقال انه وبالرغم من أن انتاج العالم من المواد الغذائية تضاعف كثيرا خلال الخمس والعشرين سنة الماضية ، فان كافة المناطق النائية في العالم ، تزحزحت من موقع توفر فائض من هذه المواد قبل الحرب العالمية الثانية ، الى موقع يعاني من عجز شديد . فقد ارتفعت واردات الدول النامية من الحبوب من ٢٠ مليون طن في الستينات من هذا القرن ، الى ٨٠ مليون طن في العام ١٩٧٨—١٩٧٩ .. وهذا الوضع يهدد افريقيا على وجه الخصوص ، التي تعاني من ارتفاع معدل الزيادة السكانية ، وانخفاض مستوى انتاج المواد الغذائية .. وتقتضي الاموال اللازمة لتأمين قاعدة التنمية الزراعية ، والتي ستعمل في النهاية على القضاء على العجز ، استثمارات جماعية جديدة . وكانت استثمارات منظمة الوحدة الافريقية تقدر بـ ٥٢ مليون دولار في الثمانينات من هذا القرن .

توسيع الاسس الاقتصادية

واضاف أن الهدف من الصندوق الكويتي للتنمية الاقتصادية هو مساعدة الاقطار النامية في جهودها ومساعيها ، للتطوير الاقتصادي والاجتماعي . وقد عملت الاستثمارات الاساسية على توسيع الاسس الاقتصادية واصلاحها والحفاظ عليها . ومن موجبه المصادر الاستثمارية الى الطاقة والزراعة ، من اجل تخفيف الاعتماد على الواردات

واشار الابراهيم الى ان الكويت والسعودية من بين سبع دول ممولة ، تقدمان المساعدات المفتوحة بالرغم من انهما ليستا في عداد الدول النامية او شبه الصناعية ، بحيث تستطيعان تامين الاسواق الخارجية .

وقال ان الحكومة الكويتية رفعت رأس مال الصندوق الكويتي ، من ٣٫٦ بليون دولار ، الى ٧ بلايين دولار . وذكر أن مؤتمر كراكاس الذي يعقد لبحث التعاون الاقتصادي بين الاقطار النامية كان خطوة في الاتجاه الصحيح ، ولكنه ليس بديلا عن التعاون بين دول الشمال والجنوب .

تحقيق العدالة بين الامم

وقال الابراهيم ان المنظمات الدولية بمقدورها أن تلعب أدوارا رئيسية في استراتيجية التطوير والتنمية ، من اجل اقامة مجتمع أكثر عدالة وانسانية . ومن خلال التنسيق ، فان بمقدور هذه الدول تعزيز جهودها من اجل تحقيق العدالة بين الامم وقد اخذت الامم المتحدة في التوسع وفي انشاء اجهزة جديدة عديدة لتحقيق الاهداف التنموية المختلفة . وأكد أن تعزيز هذه الجهود وتوطيد التنسيق بين هذه الدول ضروري للغاية .

واشاد الابراهيم بمشاريع البحوث التي سيتم تطبيقها في الفترة بين ١٩٨٢ و١٩٨٦ . وقال أن هناك حاجة ماسة لمشاريع المهارات التنموية ، أما المساعدات التي يقدمها برنامج التنمية التابع للامم المتحدة فينبغي توسيع نطاقها ، حتى تشمل خلق موارد جديدة وايجاد الخبرات المحلية .

الاعتماد على النفس

وقال ان التعليم وبرامج التدريب يجب ان تهدف الى تصعيد الاكتفاء الذاتي والاعتماد على النفس .

وأضاف ان برنامج التنمية التابع للامم المتحدة سيقلل من أسعار الكلفة بواسطة تعزيز التعاون ، وتفادي أي اختلاط أو غموض .

وقال انه ينبغي ان توضع اهداف اي مشروع تنموي مع تحديدها بشكل لا يقبل أي لبس ، الى جانب تحديد وقت معين لانهائه ، وتقييم اي مشروع بصورة جيدة .

وأكد ضرورة تعزيز نشاطات البرنامج الميدانية وزيادة مساهماته في برامج التخطيط والتنمية الخاصة بالدول النامية .

قبس محلي

اتحاد الطلبة .. والعام الجامعي الجديد

اختتم الاتحاد الوطني لطلبة الكويت مؤتمره الثامن ، واقر التعديلات المقترحة على دستور الاتحاد ، ولائحة النظام الداخلي ، كما اقر توصيات لجانه الست التي حددت موقف الاتحاد من كل القضايا المحلية والعربية والدولية على كافة الاصعدة .

وباكتمال هذه الخطوة يكون الاتحاد قد استكمل مختلف اطاراته التنظيمية ، وحدد المعالم الاساسية لمسيرته المقبلة .

لكن المهم أن ينعكس ذلك كله على الساحة الجامعية ، بحيث تكامل كل مقومات النجاح للعام الجامعي الجديد ، وتتضافر جهود الطلبة مع جهود الجامعة كادارة وهيئة تدريس في انجاح العمل الاكاديمي ، والارتفاع بمستواه العلمي ، الى جانب وحدة الحركة الطلابية ، وخلو الساحة الجامعية من المشاكل ليتفرغ الجميع للتحصيل العلمي باعتباره جوهر النشاط الجامعي .

فهد العلي

بسم الله الرحمن الرحيم

دولة الكويت

الادارة العامة لمنطقة الشعبية

اعلان

استئجار شقق سكنية

ترغب الادارة العامة لمنطقة الشعبية في استئجار شقق سكنية ومكتب بالمواصفات التالية :

أ — شقق سكنية :

١ — ٢٠ شقة ، تتكون الشقة الواحدة من ثلاث غرف نوم وصالة وغرفة معيشة . ويفضل أن تكون ضمن مبنى واحد .
٢ — ١٢ شقة ، تتكون الشقة الواحدة من غرفتي نوم وصالة وغرفة معيشة .
٣ — مجهزة بجميع الخدمات والمرافق الصحية .
٤ — تكييف مركزي .
٥ — أن تقع بالمنطقة العاشرة .

ب — مكتب :

١ — الموقع داخل مدينة الكويت .
٢ — المساحة ١٠٠ — ١٢٠ متر مربع .
٣ — تكييف مركزي .
٤ — يفضل أن يتوفر موقف سيارات بالقرب منه .

فعلى السادة أصحاب العقارات الذين تتوفر لديهم مباني بالمواصفات المذكورة تقديم عروضهم للادارة العامة لمنطقة الشعبية (ص.ب ٤٦٩٠ — الصفاة) في موعد أقصاه ١٩٨١/٩/١٠ .

الادارة العامة لمنطقة الشعبية

بسم الله الرحمن الرحيم

يا ايتها النفس المطمئنة ارجعي الى ربك راضية مرضية فادخلي في عبادي وادخلي جنتي "صدق الله العظيم"

ينعي عصام ربيع الخازندار

زوجته المرحومة /

تمام نعمان عبود أبو كيل

التي انتقلت إلى جوار ربها في غزة يوم الاثنين الموافق ١٩٨١/٨/٣

تقبل التعازي في منزل زوجها الكائن بالرميثية قطعة ١٦ شارع ٢٩٦ أبو ذر الغفاري / بناية الأيوب / شقة ٢٠

انا لله وانا اليه راجعون

إذا لم تستطع الذهاب إلى المصايف الجبلية للإستمتاع بنسيمها العليل

فدع مكيفات ناشيونال توب كول تمتعك بنسيم الجبال المنعش

TOPCOOL

• مكيفات ناشيونال توب كول سنترال Split Type

لاعطاء مزيداً من البرودة والهدوء . ان هذا النوع من مكيفات توب كول مجهز بكمبر يسور هيفي ديوتي / قوي وفعال يركب في الخارج وتوزع الوحدات ذات الشكل الجميل داخل الغرف وتمتاز بسهولة نقلها من مكان لآخر.

انها الطريقة المثلى التي تنسيك حرارة الصيف

• مكيفات توب كول تؤمن التبريد اللازم وتوزع الهواء من جانب الى جانب ليشمل كافة ارجاء المكان بهدوء تام كما انها مجهزة بمنظم حرارة اوتوماتيكي يحافظ على درجة البرودة اللازمة في الداخل مهما ارتفعت درجة الحرارة في الخارج .

CW— 120	PS 12000 BTU	• متوفر بلون ابيض عاجي أو خشبي معرق.
CW— 181	AS 18000 BTU	• موزع هواء من جانب إلى جانب.
CW— 241	AS 24000 BTU	• موجه دفع الهواء في اتجاه معين.
		• متحكم حراري اوتوماتيكي.

لدينا مكيفات تعمل بنظام كهرباء المملكة العربية السعودية/ ٦٠ سايكل

* كلا النوعين من مكيفات ناشيونال صنعا خصيصاً لاداء أفضل وعمر أطول بالاضافة لميزات ناشيونال الشهيرة وخدماتها المثالية وخبراتها الطويلة وفنييها الاكفاء *

National ناشيونال

الوكيل العام : عيسى حسين اليوسفي

عمارة جوهرة الخليج / ت / ٤١٠٨٨٠ / ٤٣٤٩٩٨ / ٤٣٤٠٣٣

شمعة على الطريق

فن النكتة في المسرحيات الهابطة

بقلم : د. ابراهيم مكي

● ابتلاني الله ، الذي لا يحمد على مكروه سواه ، برؤية بعض المشاهد من مسرحية عربية ، بثت تلفزيونيا بعد ظهر الخميس الفائت عنوانها « العيال كبرت » . وقد اقنعتني تلك المشاهد ، على قلتها ، بان « العيال » الذين كتبوا تلك المسرحية ومثلوها واخرجوها لم يكبروا بعد ، عقلا ولا ذوقا بالرغم من ان بعضهم ، وبعضهن ، يزون في ضخامة ابدان الافيال الهندية !

● المسرحية ، شأنها شأن معظم المسرحيات والمسلسلات العربية ، ليس فيها قصة ولا مضمون ، وهي من النموذج الذي يبدأ فيه التصوير والتمثيل والاخراج ولما تكتب القصة بعد او يتم اختيار من سيكتب حوارها ! التصوير منهوك الحركة ، والاضاءة من العصر الحجري ، اما « الديكورات » فانها « روبابيكا » ، وملابس الممثلين « مسخرة » .. ولذلك لن نناقشها من كل هذه الزوايا لانها مشتركة بين معظم المسرحيات والمسلسلات العربية .

الا ان الذي لفت نظري بصورة واضحة هو قلة الادب في ارسال النكت الهابطة ، على وجه لا يمكن غفرانه ، مما تميزت به هذه المسرحية عن غيرها . وصحيح ان النكت العربية ، العصرية منها ، في معظمها ، تافه وباهت وممجوج ، غير انها اذا تجاوزت الافراد وتطاولت على « القيم » و « المثل » فانها تصبح جريمة تندرج تحت نصوص قانون الجزاء .

ومثال على ذلك ، فقد حاول كاتب المسرحية ومخرجها ان يضحكا المتفرجين بكلام يقوله الابن عن ابيه بانه « بيص » الى الخادمة بنظرات خاصة عن قرب وان الابن يشارك اباه « البصيصة » ولكن من بعيد ! وفي هذه النكتة مساس بقيمة « الابوة » كعاطفة انسانية نبيلة . كذلك شاهدنا « العيل » الكبير يتقبل من اخته ابلاغها له بانها قررت ان « تشتغل رقاصة » وكان قبوله لذلك الخبر بروح مرحة رياضية منفتحة ! وقال « عيل » اخر عن عمته انها يمكن ان تهرب مع ابيه لانها امراة لا تعتق احدا حتى ابن اختها وهي تلعبه في حجرها ! وماذا اكبر من هذا اساءة لعاطفة الاخوة وصلة الدم الاسرية ؟ وهكذا توالت النكات الجارحة للعديد من القيم الانسانية على وجه لا يمكن ، ولا يجوز ، الرضا به .

● نعم اننا مع النكتة المرفهة المرحة لاننا مؤمنون بـ « روحوا القلوب ساعة بعد ساعة فان القلوب اذا كلت عميت » ، ولكن النكتة العامة لا بد ان تكون ملتزمة باحترام « المثل » و « القيم » والا باتت معاول هدم من حيث اريد لها وسائل ترفيه .

لقد كان افتتاح عطلة نهاية الاسبوع ببث مسرحية « العيال كبرت » ظلما للجمهور ما بعده ظلم .. افسد على العاقل مزاجه واركس الجاهل في غياهب البلاهة ..

ولا نقول اكثر من : سامحك الله يا « ابو طارق » على انك فجعتنا بهذه « المسخرية » .. واكثر من مرة « كمان » !

العام الدراسي الجديد : ٣٠٠ ألف طالب وطالبة و٢٠ ألف معلم ومعلمة و٤٧٥ مدرسة

● بدء دوام مدرسي الثانوي والمتوسط الثلاثاء المقبل

● امتحانات الدور الثاني في ٧ سبتمبر وافتتاح الدراسة في ١٩ سبتمبر

يبدأ يوم الثلاثاء المقبل ، الاول من سبتمبر دوام جميع العاملين بالمدارس الثانوية والمتوسطة والمعهد الديني والمعاهد الخاصة ونظار وناظرات ووكلاء ووكيلات المدارس المشتركة وكل من له علاقة بأي صف متوسط بالمدارس المشتركة .

بينما يبدأ العمل يوم ٧ سبتمبر المقبل بالنسبة لجميع العاملين بالمدارس الابتدائية ورياض الاطفال . وفي اليوم نفسه تبدأ امتحانات الدور الثاني للشهادات العامة (الثانوية العامة وثانوية المعهد الديني والثانوية التجارية ودبلوم التأهيل المهني لمعاهد التربية الخاصة) . كما ستبدأ ايضا امتحانات الدور الثاني لجميع صفوف النقل في المرحلتين الثانوية والمتوسطة.

بدء الدراسة في ١٩ سبتمبر

وستفتح جميع المدارس ابوابها في ١٩ سبتمبر المقبل لاستقبال جميع الطلاب والطالبات . ويزيد عدد الطلاب والطالبات عن ٣٠٠ الف . وتشير احصائيات العام الدراسي الماضي ٨٠ — ١٩٨١ الى ان عدد الاطفال في رياض الاطفال كان حوالي ١٨ الف طفل ، بينما كان هناك اكثر من ١٢٥ الف طالب وطالبة بالمرحلة الابتدائية ، واكثر من ١٠٠ الف طالب وطالبة بالتعليم المتوسط ، وحوالي ٥٢ الف طالب وطالبة بالتعليم الثانوي .

وبلغ مجموع المباني المدرسية ٤٤٧ مدرسة ، منها ٦١ لرياض الاطفال ، و ١٨٠ مدرسة ابتدائية ، و ١٣٥ مدرسة متوسطة ، و ٧١ مدرسة ثانوية .

٢٨ مدرسة جديدة

ويبلغ عدد المدارس الجديدة التي ستفتح في العام الدراسي الجديد حوالي ٢٨ مدرسة وبذلك يرتفع عدد المدارس الى ٤٧٥ مدرسة . والمدارس الجديدة تضم روضة ومدرسة ابتدائية للبنين في منطقة الرميثية ، وروضة في مشرف ، وثلاث روضات ومدرسة متوسطة للبنين في بيان ، وروضة اطفال في ابرق خيطان ، ومدرسة بنات ابتدائية في العمرية ، وروضة في جليب الشيوخ، ومدرستين ابتدائيتين للبنين والبنات في عين بغزي ، وروضة في الصباحية ، وروضة في الرقة ، ومدرسة متوسطة للبنين في ابو حليفة ، ومدرسة ابتدائية للبنين في ام الهيمان ، ومدرسة ابتدائية للبنات في الوفرة ، واربع مدارس بالجهراء منها روضتان ومدرسة ابتدائية للبنين واخرى للبنات ، بالاضافة الى روضة للاطفال في الصليبخات .

وتستوعب هذه المدارس الجديدة ١٤٧٠٠ طالب وطالبة .

وقد ازداد عدد اعضاء هيئة التدريس حيث اصبح يزيد عن عشرين الف مدرس ومدرسة .

استعدادات الوزارة

وكان وزير التربية الدكتور يعقوب يوسف الغنيم قد ترأس عدة اجتماعات لكبار المسؤولين بالوزارة في نهاية العام الدراسي الماضي للاعداد للعام الدراسي الجديد ، وتذليل اية صعوبات قد تعترض عملية التنفيذ .

وابدى الوزير اهتمامه بضرورة تنفيذ اعمال الصيانة والتجديدات بالمدارس القائمة ، وتجهيز وتأثيث المدارس الجديدة التي ستفتح خلال العام الدراسي الجديد لاستيعاب الزيادة في عدد الطلاب والطالبات .

الكتب المدرسية

كما قامت وزارة التربية بتوفير الكتب المدرسية للمراحل التعليمية الثلاث ، وتوزيعها على المدارس كي تسلم للطلبة في اول يوم من ايام الدراسة .

كما اعتمدت الوزارة الخطة الدراسية الجديدة التي ستطبق هذا العام في المرحلة المتوسطة . وتم تطوير الخطة الدراسية للمرحلة الابتدائية في العام الدراسي الماضي . اما من حيث توفير الكتب بمكتبات المدارس فقد زودتها الوزارة بكل ما يلزمها من الكتب التي اقرتها لجان المناهج ، بالاضافة الى تجهيز مختبرات العلوم بالتقنيات التربوية الجديدة .

● د. يعقوب الغنيم

التربية : ترقية من وصل نهاية المربوط بالأقدمية أفضل له من ترقيته بالاختيار

أوضح مصدر مسؤول بوزارة التربية قواعد وضوابط الترقية بالاختيار ، ولماذا لم يرق المدرس أو الموظف الذي وصل الى نهاية مربوط الدرجة التي يشغلها بالاختيار كغيره من المدرسين والموظفين .

وقال المصدر انه لما كانت الترقية بالاختيار وسيلة لمكافأة الموظف المجد في عمله ، كما انها حافز تشجيعي يحثه على الاخلاص في العمل بدافع الحصول على الترقية قبل الاخرين ، وحتى لا تتحول هذه الطريقة الى وسيلة لاستغلال الفرص للحصول على الترقيات ، فقد احيطت بجملة من الضمانات والشروط عددتها المادة ٢٤ من مرسوم نظام الخدمة المدنية على الوجه الآتي :

— وجود وظيفة شاغرة .

— ان يكون الموظف قد أمضى المدة اللازمة كحد أدنى للبقاء في درجته .

— ان يكون الموظف قد حصل في كل من السنتين الاخيرتين على تقرير بانه ممتاز .

— الا يكون الموظف قد رقي الى درجته الحالية بالاختيار .

واذا كانت المادة سالفة الذكر قد عددت الضمانات والشروط الواجب توافرها للترقية بالاختيار الا انه بجانب ذلك ، كان يتوجب ان تتوافر ضمانة اخرى تتعلق بطريقة الاختيار ذاتها .

واضاف المصدر ان لجنة شؤون الموظفين بوزارة التربية رأت أن تستبعد من الترقية بالاختيار الموظفين الذين توافرت في حقهم شروط هذه الترقية ، والذين حصلوا على نهاية مربوط درجاتهم ، ورأت ان تكون ترقيتهم عن طريق الاقدمية بحكم القانون ، والتي نصت عليها المادة ٢٣ من مرسوم نظام الخدمة المدنية ، وذلك لصالح هؤلاء الموظفين بوجه عام حتى تتاح لهم فرص الترقية بالاختيار في الدرجة التالية بعد الحصول عليها ، وحتى يكون لدى الموظف الامل في الحصول على الترقي في السلك الوظيفي ، باخلاصه الدائب في العمل والجد في اتمامه بامانة واتقان .

واستطرد المصدر قائلا انه من هذا المنطلق طبقت لجنة شؤون الموظفين بالوزارة هذا الضابط بوجه عام على كل الترقيات بالاختيار ، خاصة لمن بلغت مرتباتهم آخر مربوط الدرجة الخامسة ويستحقون ترقية بالاقدمية في ١٩٨١/٧/١ . فقد رأت اللجنة استبعادهم من حركة الترقيات بالاختيار ، حرصا منها على مصلحتهم حيث سيرقون الى الدرجة الرابعة بالاقدمية بعد ثلاثة شهور فقط من صدور حركة الترقيات بالاختيار . ومن ثم ستكون الفرصة متاحة لهم للترقية بالاختيار من الدرجة الرابعة الى الدرجة الثالثة .

شرباكة

مطارات .. الدول « النايمة » !

الموانىء الجوية ، وكذلك مراكز الحدود البرية في الدول المتطورة، حينما تتواجد فيها امام رجل الجمارك تشعر بحسن المعاملة والثقة المتبادلة بين المسافر ورجل الجمارك .

اكثر من هذا فانك تجد ان تلك المطارات تضع طريقين : الاول اخضر اللون يعطي اشارة المرور للمسافر دون تفتيش اذا لم يكن حاملا اي شيء من الممنوعات . والثاني احمر اللون يقول للقادم الملبان قف للتفتيش اذا كنت حاملا اي شيء من الممنوعات .

وحتى حينما تذهب الى التفتيش تجد ان معاملتك تنطلق من مفهوم كيفية معاملة الانسان لاخيه الانسان ولذا فانك ستكون سعيدا بالدور الذي يقوم به رجل الجمارك باعتبار ان هذا الدور من اهم واجباته .

ايضا .. الرجل الاجنبي المنتمي للدول المتطورة التي تتبع نظام اللونين الاخضر والاحمر تجده دائما يحرص في اسفاره على اتباع انظمة المطار وضرورة مروره على اللون الاحمر حين يكون حاملا اي ممنوعات معه . وهذا الحرص هو الذي يدفع باجهزة المطار في تلك الدول الى استمرارها بالثقة التي وضعتها بينها وبين المسافر وهي ثقة اعطت لتلك المطارات رصيدا طيبا من السمعة العالمية في اجراءات الجمارك وغيرها .

لكن الصورة في الدول النايمة .. تختلف عن تلك التي نشاهدها في الدول المتطورة . وانت حينما تصل الى اي مطار لدولة «نايمة» او الى اي مركز حدود لها ،تشعر ان معاملتك في هذه المراكز اشبه بمعاملة « المتهم » وحتى قبل اثبات الادانة .

خلال التفتيش تجد ان رجل الجمارك ينظر لك بطرف عين وبخاطبك كما مخاطبة بعض « المعازيب » للخدم . يفتح حقيبتك ويبدأ بالتفتيش بشكل ربما يدفعك الى اتخاذ اجراء قد يؤدي بك الى مخفر المطار . وحين ينتهي من بعثرة ملابسك يقول لك « سكر الشنطة» او قد يقولها لك بالاشارة لانه لايريد ان يخاطبك لكونك لم .. تطيب خاطره .. « بخشيش » معتبر .

ايضا رجل الجوازات حينماتقف امامه ينظر اليك بعين حسادة ويدقق في نقاط ثانوية لا دخل لها حتى بدخولك الى بلاده . وقد يكون رجل الجوازات صريحا اكثر فيطالبك .. بالبخشيش .. سواء في السر او العلن ، لانه اعتاد على هذا المنوال في حياته اليومية مع بقية المسافرين .

اكثر من هذا فانك ستبقى « ملطوعا » بالمطار او في اي مركز بري للحدود في انتظار « تعديل مزاج » رجل الجمارك او الجوازات حتى .. يتكرم .. وينهي اجراءاتك لتدخل الى البلاد بعد ان تكون قد ذقت درسا « معتبرا » عن كيفية المعاملة التي قد تدفعك الى .. شطب .. تلك الدولة من قاموس اسفارك ..

الموانىء الجوية ، وكذلك البرية يمكن اعتبارها وجه اي بلد تتواجد فيه . والمعاملة التي يلقاها المسافر من رجل الجمارك او الجوازات تعكس دون شك طبيعة اهل البلاد واخلاقياتهم بالتعامل مع الناس .

وبشكلة الدول «النايمة» ان رجل الجمارك فيها او رجل الجوازات لايريد ان « يصحو » في معاملته مع المسافرين . ولاندري ما السبب ؟ ربما لانه يريد ان يكون .. نائما .. كما حال بلاده التي تاخذ مكانها بين الدول « النايمة » او النائمة .. لا فرق .. والنوم سلطان .. طال عمرك .

يوسف الشهاب

تحديد مراكز عمل وتنقلات بين مدرسات الابتدائي

اصدر مدير ادارة التعليم الابتدائي عدة قرارات بتحديد مراكز العمل واجراء التنقلات بين العاملين بالمدارس من وكيلات ومدرسات ومحضرات للعلوم ، وذلك على النحو التالي :

● وكيلات : سكينة حاجي جوهر حيات تنقل من ادارة التعليم الخاص للعمل وكيلة لمدرسة سلافة بنت البراء .

● تنقلات المدرسات : نرجس حيدر عباس الفلاف — المنصورية ب ، انعام جواد جعفر محمد حسين الفيلي — الفارابي ، منى عبد العزيز عبدالله الربيع — الشهداء ، فخرية يوسف السيد هاشم الفريللي — أروى ، زينب حسين عبدالله محمد — أم القرى ، خلده ناصر محمد المعازمي — عمرة بنت مسعود ، خديجة حسين علي ناصر الناصر — الرشيد ، منى عبد الله فهد العودة — الاسراء م — ب ، وضحا عبد الله اللافي الشمري — بشيرة بنت النعمان، عائشة احمد صالح المكيمي — عين جالوت ، فخرية ناصر مالك محمد جليلي — حولي — ب ، ساره عيسى علي القديري — كعب بن زهير، بدرية مصطفى علي رضا — عمرو بن العاص ، فوزية عبد الوهاب السنافي — الثروانية — ب ، عواطف راشد حسين الفيص — بحره،

● تحديد مراكز عمل المدرسات : نهاد محمد عبد الفتاح — النزهة ب ، سلوى محمد طه عمر — نفيسة بنت امية ، فاتن جمال الدين محمد الجندي — أم عاصم ، فريدة محمد احمد عوض — أم عاصم ، هانم احمد خليل ابراهيم — الصليبية ب ،فاطمة عبدالعزيز زين الدين — الصليبية ب، فاتن فؤاد ابو العزم جمال الدين — بشيرة بنت النعمان ، فاطمة عبد المحسن حسن — بشيرة بنت النعمان، اسماء عباس الصادق عطية — الزور — ب ، عايدة محمود علي حسن — أم الدرداء ، سلمه سيد احمد — فيلكا — ب ، سميرة محمد امين محمود — عائشة ، منى محمد جاد الحق — نفيسة بنت امية ، نجوى سيد احمد — بشيرة بنت النعمان، ليلى عبد الحميد علي — بشيرة بنت النعمان ، منى عبد الحميد مصطفى ابراهيم — أم عاصم ، سعاد معوض السيد سلامة — الزور — ب ، سوسن محمد احمد سعيد — أم بردة ، فهيمة محمد محمود عبد الباقي — ليلى القرشية .

● محضرة علوم : حصة محمد عبد الله — مدرسة عبد اللطيف العمر .

الشؤون : ٦٩٠ الف دينار لدعم جمعيات النفع العام

بيت الشباب استقبل ٢٧٥ شابا أجنبيا العام الماضي

قالت مصادر وزارة الشؤون الاجتماعية والعمل ان عدد جمعيات النفع العام المشهرة حتى عام ١٩٨٠ بلغ ٤٠ جمعية . كما بلغت قيمة الدعم المالي المعتمد لهذه الجمعيات للعام المالي ٨٠ — ٨١ ، ٦٩٠ الف دينار ، منها ٦٠٢ الف دينار اعانات سنوية ، و ٢٥ الفا مصاريف صيانة للمنشآت و ٦٣ الفا اعانات للفرق الشعبية .

وفي مجال رعاية الشباب ، افادت مصادر ادارة الشباب والطفولة بان المراكز الخاصة بالشباب بدات نشاطها في مستهل عام ٦٢ ، حيث لوحظ ان كثيرين من الشباب يزاولون الوانا من الانشطة الرياضية والترويحية في الساحات والاحياء السكنية بعيدا عن التوجيه السليم والشروط الصحية ودواعي الامن والسلامة ، مما حدا بوزارة الشؤون الى اقامة المراكز لاستثمار طاقات الشباب .

وقد بلغ عدد المراكز منذ عام ٦٣ حتى الان ثمانية هي : القادسية ، الفيحاء ، الدعية ، الشامية ، الجهراء ، فيلكا ، ميناء عبد الله ، الصباحية . وبلغ عدد الاعضاء المسجلين في المراكز الثمانية ٥٥٣٩ عضوا منهم ٤٠٧٥ من اعمار ٦ الى ١٤ سنة ، و ١٤٦٤ من فئة ١٤ الى ١٨ عاما .

واضافت الادارة ان عدد المستفيدين من النشاطات الدينية والثقافية بمراكز الشباب وكذلك النشاطات الاجتماعية والفنية يتزايد عاما بعد عام .

وتعتبر حدائق الاطفال النشاط المكمل لمراكز الشباب ، حيث تهدف الى اشباع حاجة الطفل الى المعرفة والتذوق الفني ، ومساعدته على التخيل والابتكار والتعبير عن ذاته ، وشغل اوقات فراغه بطريقة ايجابية ، حيث شارك اعضاء الحدائق في عدة انشطة عالمية ومحلية جرت في البلاد .

وقد افاد الشباب من اهتمام الدولة برعاية حركة الجوالة ، فانضموا اليها ، وقد بلغ عددهم حتى نهاية عام ٨٠ ، ١٨١ جوالا .

وقد ساهم شباب الجوالة في العديد من الانشطة ومنها معسكرات العمل في الجهراء ، ومعسكر الصليبية ، كما شاركوا في اسبوع النظافة ، وفي تنظيم المرور ، والترويح السياحي . وقد بلغ عدد المعسكرات التي اقيمت خلال عام ٨٠ سبعة معسكرات شارك فيها ٧٦٢ شابا من مختلف الاندية والهيئات والجمعيات .

واستقبل بيت الشباب بمقر الجوالة بالسالمية زوارا من شباب العالم ، وساعدهم على التعرف على مرافق الدولة والاطلاع على معالم نهضة الكويت في كافة المجالات .

وقد تم اعداد البيت وتجهيزه لاستقبال الشباب من مختلف دول العالم ، حيث استقبل ٢٧٥ ضيفا خلال عام ٨٠ من مختلف الجنسيات امضوا فيه ٩٣٤ ليلة .

انشاء مكتب لخدمة الاميين

خصصت وزارة التربية مكتبا لخدمة الدارسين الذين تنطبق عليهم احكام قانون محو الامية بادارة تعليم الكبار ومحو الامية، وذلك للرد على استفسارات المواطنين فيما يتعلق بتحديد مراكز التسجيل والتي سبق الاعلان عنها في وسائل الاعلام المختلفة .

ويمكن الاتصال بالهواتف التالية للاستفسار عن اماكن ومراكز التسجيل للنساء والرجال : ٤١٩٠٥٩ و ٤٢٤٩٩٨ و ٤٤٠٣٦٤ .

الجاكوار تسعى نحو الكمال

JAGUAR XJ6 4.2

● لقد استعملنا أفضل انواع الجلد الطبيعي وخشب الجوز المصنع يدويا بدقة واتقان في تصميم السيارة من الداخل .
● كما أن السيارة محاطة بحاجز صوتي للحصول على أعلى درجات الهدوء .
● الماكينة مصنعة من الألمنيوم لتعطي الشعور بالنعومة والقوة بالقيادة .
● سيارات الجاكوار والدايملر متوفرة بالوان جديدة وجذابة

شركة السيارات الكويتية للتجارة
منطقة الري - شارع الدائري الرابع / ت ٧١٨٩٤٤

الصيدليات

● الكويت :

الامين : ٤٢٨٨٩٤ — شارع سعود بن عبد العزيز .

● الكويت :

السلام : ٤٢٥٨٥٦ — شارع مبارك الكبير .

● حولي والنقرة :

اكبر : ٥١٦٦١٢ — شارع تونس .

● السالمية :

السماح : ٦١٧٣١٦ — شارع سالم المبارك .

● الفحيحيل والاحمدي :

الاحمدي : ٩٨٠٨٢٦ — سوق الاحمدي .

● جليب الشيوخ :

فلسطين : شارع السوق .

الهاتف

المكالمات الفورية	٠٢٢
المكالمات المؤجلة	٠٢١
للاستفسار	٠٢٣
استعلامات الدليل	١٠١
الشكاوى	١١٧
	٨٧٠٠٠٠
فحص الاعطال	١١٦
شكاوى الشويخ	٨١٠٠٠٠
شكاوى السالمية	٦١٠٠٠٠
شكاوى النزهة	٥١٠٠٠٠
شكاوى الفروانية	٧١٠٠٠٠
شكاوى الفحيحيل	٩١٠٠٠٠
شكاوى المدينة	٤٣٢٩٩٩
شكاوى فيلكا	١١٧
البريد	٤٣٩٠٩١
البرقيات	٣٥٨/٤٢٧٠٣٣
نداء حريق انقاذ	١٠٥

المواصلات

صيانة البدالات

السالمية وحولي	٥١٠٣٣٣
العاصمة	٤٦٠٥٣٠
الشويخ	٨١٠١٥٢
الفروانية	٧١٠٧٩٧
الرقة	٩٤٦٠١٣

الشرطة

٧٣٥٥٩٩ — ٧٣٦٦٩٩

استعلامات النجدة	١١٢
المرور	٨٣٢١٨٨

الطوارئ

طوارئ خدمات الكهرباء

المدينة	٤٤٠٥٨٦
	٤٤٠٥٩٦
حولي	٥٥٠٧٠٤
	٥٥٠٧٠٢
السالمية	٦١٢٢٥٩
	٦١١١٣٠
خيطان	٧١٠٠٦٦
	٧١٠٣٦٩
الجهراء	٧٧١٥٦٨
	٩١١٣٣٣
الفحيحيل والفنطاس	٩١٥٣٠٠
الصناعية	٨١٧٢٢٨
	٧٧١٣٨٠
الشريط الساحلي	٩٣٠١٦٤
ميناء عبد الله	٩٦١٩٧٣
جليب الشيوخ	٧١٣٨٢٩

أرقام هواتف مراكز طوارئ خدمات الماء

الشويخ	٨١٠٣٤٦
الصليبخات	٨٧٠٥٦١
الاحمدي	٩٨٣٠٩٦

المستشفيات

الاميري	٤٢٢١٢١
الصباح	٨١٢٠٠٠
الصليبخات	٨١١٥١١
الصدرية	٨١٤٤٠٠
الرئيسي	٤٣٢١١١
هادي	٣١٢٥٥٥
المواساة	٦١١٥٣٣
العدان	٩٤٠٦٠٠
(١٠ خطوط)	

مراكز الاسعاف

الفحيحيل	٩١٩٠٨٩
الاحمدي	٩١٩٠٨٩
المدينة	٥٥٣٧٧٩
الفروانية	٧٣٥٢٩٢
خيطان	٧٣٥٢٩٢
الجهراء	٧٧٤٥٠١
حولي	٥١٠٨٥٤
بنك الدم	٤٣٨٤٨٤
السالمية	٦٣٩٠١١

إلى متى تستمر ظاهرة الشعوذة والدجل؟

انقذونا من "أم أحمد" طبيبة جليب الشيوخ!

منذ نحو شهرين ، تقدمت بشكوى الى مخفر خيطان ، بخصوص حالة الدجل التي تتعرض لها ، نحن سكان جليب الشيوخ من قبل « الطبيبة » أم احمد .

غير ان الشكوى لم تثمر اي مردود ايجابي حتى الان ولا اعرف السبب ، فالسيدة « أم أحمد » ما زالت تمارس علاجها للحالات المستعصية بأسلوبها الخاص في العلاج .

واذا كنا نعيش في اواخر القرن العشرين ، وفي دولة تعنى عناية فائقة بالرعاية الصحية ، يصبح وجود امثال « أم احمد » حالة من حالات التناقض الحاد التي لا يقبلها العقل . فهي تعالج كافة الامراض المستعصية ، وتشترط ان تأخذ مقدما مبلغ مائة دينار عن كل حالة ، بالاضافة الى « خروف » يذبح على عتبات المنزل ، وتتولى هي التصرف فيه .

والعجيب ان درجة الاقبال على « مستشفى » أم احمد تفوق الاقبال على مستوصف المنطقة ، ففي اي زيارة تقوم بها لا بد من أن تحجز دورك وستجد امامك ستة أو سبعة « زبائن » في انتظار الدور .

بقي أن نعرف سبب الشكوى ، وهو ما تعانيه الكثير من الاسر لتوفير ثمن العلاج ، الذي تحدده — أم احمد — والذي يذهب بلا طائل ، لان أم احمد بعد تزويدها للمريضة بالماء الذي قرأت عليه طلاسمها واعواد البخور اللازمة .. تنصح المريضة بالتوجه الى طبيب اخصائي في حالتها .

رجاء أن تتولى الجهات المسؤولة تخليص البسطاء من مثل هذا الاستغلال البشع ، ومن لا يصدق ، فليسأل عن منزل السيدة « أم احمد » خلف سوق الجليب .

المواطنة
م. ح.

وجهة نظر :

بين مجلتي "العربي" و"الكويت"

اود كقارىء عربي حريص على متابعة ما يصدر — في عالمنا العربي بوجه عام وفي الكويت على وجه الخصوص — من مجلات الثقافة والادب ان اشيد بالدور الذي تؤديه مجلة العربي ، ومجلة الكويت في هذا المجال .

وما دفعني الى الكتابة حول المجلتين هو ما افاده بيان وزارة الاعلام منذ ايام بشأن تدعيم مجلة العربي ، والبحث عن هوية جديدة لمجلة الكويت .

والحقيقة اننا جميعا نود أن تواصل « العربي » رسالتها بقوة واقتدار ، وهي التي صحبت منا اجيالا واجيال .

كلنا يريد للمجلة العريقة ان تبقى احد المنابر الرفيعة للثقافة القومية في الوطن العربي الكبير .

لكن .. ما يلفت النظر هو ما ورد في البيان حول اعادة النظر في شكل مجلة الكويت ، ومضمونها ، وهدفها ، وذلك حتى لا تكون منافسة او مشابهة لمجلة العربي .

وقد رأى المسؤولون ان يكون لها هدف اعلامي اخر ، على غرار المجلات المتخصصة الموجودة في العالم العربي ، والتي تهتم بالفنون والاذاعة والتلفزيون والمسرح ، والاعلام المحلي ، والتراث .. الى جانب نشر برامج الاذاعة والتلفزيون .

وانا كقارىء لمجلتي « العربي » و « الكويت » اريد ان اؤكد ان مجلة « الكويت » بثوبها الجديد لم تنسني مجلتي القديمة ، حتى وان كان فيها وجه شبه من اختها العريقة . وهذا امر لا غبار عليه ، فالمجلات الثقافية العامة تتشابه ثوبيا ، وتختلف تناولا وعرضا .

ومجلة « الكويت » بقطعها الخاص ، وصورتها المتميزة ، وموضوعاتها المختلفة ، تقدم للقارىء مائدة اخرى غير مائدة « العربي » ، وغير مائدة « الفيصل » و « الدوحة » .. وان التقت معها جميعا في النوع .

حقا .. ان « الكويت » قد احتلت لها مكانا الى جانب اختها الكبيرة « العربي » فهل كان المكان الذي احتلته ، على حساب اختها ؟

لا اظن .

والدليل لديكم في التوزيع .

فهل نقص توزيع « العربي » بمقدار ما توزع « الكويت » ؟

انا لا اشك ان « الكويت » قد جذبت اليها قارئا جديدا .. ولم يكن ذلك على حساب « العربي » او غيرها من المجلات .

ثم لو صح ان « الكويت » تنافس « العربي » فما الخوف من تلك المنافسة ؟ انها بلا شك سوف تزيد الاثنتين قوة .

ستقولون.. ولماذا تصدر وزارة واحدة مجلتين من نوع واحد ؟

وانا اقول : لان جماهير القراء اثبتوا انهم في حاجة الى الاثنتين .. بل الى ما هو اكثر منهما .

والكويت علمتنا انها لا تضن بشيء في سبيل القارىء العربي ، أيا كان موقعه على ارض العرب .

وعلى كل حال ، فليس اصدار مجلتين من نوع متقارب بدعة في تاريخ وزارات الثقافة والاعلام .. في السعودية مثلا تصدر « الفيصل » و « المجلة العربية » . وفي العراق تصدر « الاقلام » و « الطليعة الادبية » و « افاق عربية » . وفي مصر كانت وزارة الثقافة والاعلام تصدر مجلتي « الرسالة » و « الثقافة » ومجلات « الكاتب » و « المجلة » و « الفكر المعاصر » ، وكلها قريب من قريب .

فلماذا لا تصدر مجلتان متقاربتان ما دامت كل منهما تؤدي رسالتها ، وتجد قارئها ؟ نحن نعرف أن « العربي » عزيزة على وزارة الاعلام ، لانها ابنتها البكر .

ولكن هذا لا ينبغي أن يكون دافعا لوأد المولودة الجديدة التي احبها الناس ، واقبلوا عليها ، وتوسموا فيها الخير .

واسم « الكويت » هو بلا شك اسم عزيز على وزارة الاعلام ، بل وعلى قلب كل كويتي .. فلماذا لا يسمح للمجلة الوليدة ان تنمو لينمو معها هذا الاسم ؟ ويمتد الى ما ينبغي أن يمتد اليه من ارجاء الوطن العربي ؟

اسمحوا لي أن احمل اليكم شيئا من اساي حينما ارى هذه المجلة تتحول الى مجلة تعنى بالفنون والاذاعة والمسرح والتراث والاعلام المحلي ، ثم نقول إنها مجلة متخصصة .. وكل فرع من هذه الفروع من الممكن ان تخصص له بالفعل مجلة مستقلة .

والاغرب ان ينص البيان على انها سوف تنشر برامج الاذاعة والتلفزيون بالكويت .

فهل من الممكن ان تنشر مجلة شهرية ، أو حتى نصف شهرية ، برامج يدخل عليها التعديل دائما لهذا السبب او ذاك ؟

وما الفائدة التي تعود على القراء من ذلك ؟

انهم يقرأون تلك البرامج في صحفهم اليومية ، ويستمعون اليها في الاذاعة والتلفزيون كل صباح ومساء .

وكم من الصفحات سوف تحتل هذه البرامج ؟

وماذا يبقى بعدها لموضوعات السينما والمسرح والاذاعة والتلفزيون وبقية الفنون والتراث؟

لقد كانت للوزارة تجربة سابقة مع مجلة كهذه التي تحدث عنها البيان .. فماذا كانت النتيجة ؟

هل درست اللجان المختصة اسباب اختفاء هذه المجلة التي لم يكن احد يشعر بها في داخل الكويت ، فضلا عن خارجها ؟

واذا كانت الوزارة مقتنعة باصدار مجلة او نشرة كهذه ، فلماذا يكون ذلك على حساب مجلة تحمل اسم « الكويت » ورسالتها الى ارجاء الوطن العربي ؟

واخيرا .. فهل يسمح المسؤولون بوزارة الاعلام باعادة النظر في أمر هذه المجلة الوليدة.. فانا ، ومعي كل قراء « الكويت » ، لا نريد أن نترحم ذات يوم عليها اذا ما اختفت بصورتها الانيقة ، ومادتها النافعة ..

نعم .. لا نريد ان نردد بمناسبة غيابها ، قوله تعالى : واذا الموءودة سئلت ، بأي ذنب قتلت ؟

« قارىء »

مفاجآت على الخطوط الكويتية !

خلال عودتي والاسرة من الولايات المتحدة الاميركية على طائرة الخطوط الجوية الكويتية يوم ٢٢ أغسطس الجاري فوجئت خلال الرحلة التي بدأت من نيويورك واستغرقت سبع ساعات بعدم وجود اغطية كافية بالطائرة .. وما دفعني الى طلب الاغطية هو اصطحابي لطفلتين لم أجد ما يحميهما من البرد داخل الطائرة ، وعندما استفسرت من طاقم المضيفين كانت الاجابة هي الاعتذار بعدم وجود ما يكفي من « البطانيات » .

وقد أسلمت أمري الى الله وتحملت مع الابنتين برد الرحلة ، الا انني عند الوصول الى ارض الوطن فوجئت « للمرة الثانية » بعدم وصول حقائبي .

وعندما استفسرت عنها قالوا ستصل بعد اسبوع من تاريخ وصولي .. هل هذا معقول ؟

حسن عبد الحسين

خير الكلام

اذا ما اقبل الليل ، وبانت النجوم في كبد السماء ، ولف الظلام بعباءته السوداء الكون ، وتلألأ القمر بنوره الجذاب ، واسفر للكون جماله ، واوضح للتائه طريقه .

في دجى الليل .. اذ الناس يغرقون في نوم عميق ، بعمق امتداد الافق ، اجلس وانظر الى هذه الطبيعة واسأل نفسك : من الذي أبدع صنع كل ما حولك ؟ انه الله عز وجل ، وما احراك في لحظة ادراكك لهذه الحقيقة الجلية ان تتوكل على الله ، وتبدأ في اقامة الصلاة وتذكر الخالق العظيم.

عبد الله سالم العازمي

نطالب بعرض التسجيلات الجديدة للشيخ الشعراوي

الحقيقة ان المسؤولين في وزارة الاعلام — خاصة — فيما يتعلق بشؤون التلفزيون ، يستحقون الشكر على اتاحتهم الفرصة لنا وللاف المسلمين بمتابعة احاديث فضيلة الشيخ محمد متولي الشعراوي وخواطره الايمانية القيمة التي يعرضها تلفزيون الكويت مساء كل خميس .

ونحن اذ نسجل امتناننا للمسؤولين بالتلفزيون على اتاحة مثل هذه الفرصة ، نرجو أن يستمر عرض احاديث الشيخ الشعراوي ، وبث تسجيلاته الجديدة حتى يعم الخير ، ويتحقق اشباع رغبة الاف المسلمين المتعطشين الى علم هذا الداعية الاسلامي الكبير. نفعنا الله بعلمه ، وجزى المسؤولين عن التلفزيون خير الجزاء .

عن جمهور المشاهدين :
المهندس — أحمد خليل
محمود المحاسب — حمدي
محمد عبد الحليم

رجال الاطفاء ينتظرون الزيادة

دائما تطالعنا الصحف اليومية باخبار الزيادات في رواتب الموظفين بكافة وزارات ومؤسسات الدولة . الجهة الوحيدة التي لم يرد ذكر زيادات رواتب العاملين فيها هي « الاطفاء » علما بان طبيعة عملنا كرجال اطفاء تجعلنا نواجه الخطر. على مدار الساعة . ونحن وان كنا ننتظر زيادة رواتبنا آسوة بباقي موظفي الدولة ، فنحن نستحق كذلك بدل طبيعة عمل ، واجبنا اضافيا عن عملنا في العطلات الرسمية

مجموعة من رجال الاطفاء

الشهادة الجامعية .. والتكبر على الاهل !

بعد أن سهرنا على تربيتها حتى تخرجت من الجامعة .. كان أملنا الكبير أن يكون حصادنا بقدر الامل لكن .. ما حدث أن الشهادة الجامعية غيرت فيها كل شيء .. اصبحت وكأنها ليست هي الابنة التي نعرفها لا في الشكل ولا في المضمون . لقد عادت للبيت الذي نشأت فيه ، وللاهل الذين ترعرعت بينهم ، لكن لا البيت ولا الاهل اصبحوا يليقون بها ، وبعلمها العظيم . أما أسلوب حياتها فابرز ما فيه .. الموسيقى . هذا ما تكاد تقوله للبيت واهله .. وان كانت لم تقله بعد الا أن العظمة التي تتعامل بها كافية لان يفهم الجميع هذا .

لماذا كل هذا التغيير !

هل التعليم الجامعي يضيع البساطة والطيبة ..؟ أو ليس من واجبات الجامعة أن تولي هذه المسألة اهتماما كافيا ، ولو ببرامج لمن هم على وشك التخرج تربطهم ببيئتهم ؟

على الاقل .. نصيحة لا اكثر توجه لشبابنا وشاباتنا قبل عودتهم « لاهلهم البسطاء » .

لو تم ذلك لعادوا ومعهم الى جانب الشهادة الجامعية .. قليل من التواضع والاحترام والحنان لهؤلاء الاهل الذين ضحوا الكثير في سبيل ايصالهم الى الشهادة الجامعية .

أبو شاهر — الجهراء

خطبة الجمعة .. والخطباء

الجهر بالصلاة بمكبرات الصوت ضرورة لإسماع المصلين

بعض خطباء المساجد تكرر خطبهم من اسبوع لاخر دون تجديد ، وهذا يجعل من خطبة الجمعة ، تفتقد الى اهم مقوماتها وهو شرح الامور المختلفة وايضاح العلاقة بين الدين والحياة ، وربما لهذا السبب يشعر كثير من المصلين انهم لم يستفيدوا من خطبة الجمعة كما يجب .

كما ان معظم الخطباء والحمدلله اصحاب حناجر قوية الا انهم يستخدمون في الخطبة والصلاة مكبرات الصوت التي يصل مداها الى عدة كيلومترات خارج دائرة المسجد . فهل هذا حلال ..خاصة مع وجود النص القرآني : « ولا تجاهر بصلاتك ولا تخافت بها وابتغ بين ذلك سبيلا » ؟

المحرر : جهر الامام في صلاة الجماعة ليس هو المقصود بنص الاية الكريمة السالفة الذكر .

يقول الدكتور محمد رواس قلعه جي ، الباحث بالموسوعة الفقهية ، ان المقصود بالصلاة في الاية الكريمة هو الدعاء وذكر الله ، وقد حدث في احدى الغزوات على عهد رسو الله ان الصحابة كانوا يرفعون اصواتهم بالدعاء فقا لهم صلى الله عليه وسلم : « انكم لا تدعون اصم ولا ابكم وانما تدعون سميعا بصيرا » وذلك حتى يعلمهم الادب الواجب في مناجاة الله .

اما جهر الامام في صلاته الجهرية فهي ضرورة يقتضيها وجوب اسماع المؤتمنين به .

أبو عبد الله

في منطقة الحساوي كل شيء متوفر ما عدا الهاتف

منذ ثلاث سنوات ونحن نقيم في منطقة الحساوي ، وهي منطقة تتوفر بها كافة الخدمات والحمد لله . لكن .. ما ينقصنا طوال هذه الفترة هي الخدمة الهاتفية التي لم تصل الى الحساوي حتى الان .

وقد راجعنا المسؤولين مرات عديدة ، ودفعنا مبلغ ٩٠ دينارا ، ثم طلبوا ٤٠ دينارا اخرى دفعناها كذلك . ورغم ذلك .. لم تصل الخدمة الهاتفية .

والمشكلة أن لنا ابناء يدرسون بالخارج ، وهم في حاجة الى الاتصال بنا بين الوقت والاخر .

لذلك نرجو سرعة توفير هذه الخدمة الضرورية لسكان الحساوي

مجموعة من ابناء منطقة الحساوي

لعبة الزمن

لعب الهوى في ناظريك واسكنت منك المدافع
فالوجد باد لا تداري لوعة فيك المواجع
قد شف ما فيك فأيقنت المغنية أمر واقع
حتام يا ليلى ضياع الوقت بالكبر المخادع
حتام يا ليلى على الاعصاب مشدود المقالع
يا ليل طال بنا الهزيع واطول الليل الهوازع
انا لا الومك ان عشقت فكلنا للحب صادع
كم طائر غنى على الافنان قض بنا المضاجع
يشدو بلحن محبة والشدو من نبل النوازع
بعزيمة الفنان يشدو جل للفنان صانع
ماكل يا ليلى ولا ملت من السجع المسامع
وفراشة حيرى تدور لتتقي لفح اللواسع
لكنها ابدا تدور وتصطلي حتى الفواجع
قدر لها يسعى وهل من شيمة القدر التراجع
كالنهر منسابا وهل للنهر تغيير المنابع؟
ما انفك يجري لا ولا يدري من الامر الدوافع
لكنه ابدا يسيح ويزرع الخصب المرابع
كالنحل يا ليلى وكم في النحل من عظم البدائع
كم عامل يشقى على الازهار في جمع المدامع
فنجيء نجني جنيهم والجني من شهد النواجع
فيعود يا ليلى بغير تذمر يبني الصوامع
عدي معي الامثال فيما تبصري ملء المسامع
وتبصري في حكمة الجبار من كثر الروائع
وتوسدي كفي فانك في حماي وفي المجامع
حطي رحالك واستريحي انت بعد اليوم هاجع

محمد عبد الرحيم جابر

ردود خاصة

❋ مقاطعة أميركا

● حسين عبد القادر :

تنفيذ مقاطعة عربية شاملة لاميركا باعتبارها النصير الحقيقي لاسرائيل ، مطلب صعب التحقيق في ظل المصالح والعلاقات الدولية المتشابكة .

❋ رد موضوعي

● جميلة عبد الله :

ردك على ما نشر « في احدى الصحف المحلية » عن يزيد بن معاوية رد موضوعي يتصف بالدقة نظرا لما فيه من استناد لمراجع بالغة القيمة .

❋ بلا جنسية

● طالبة جامعية :

تعيين بعض الوزارات لزملائك وزميلاتك من حملة الجنسية ، ورفضها تعيينك لانك بلا جنسية مشكلة قد تجد حلها عند النظر في طلبات التجنيس .

❋ تحديد النسل

● زايد زاهدة :

لا شك ان رعاية الاسرة لابنائها تكون اكثر تركيزا كلما قل عدد الابناء ، كما أن توفير مستلزمات النمو الطبيعي لهم يتحقق على نحو افضل .

❋ مظلوم

● ظ. ح. ظ العازمي :

حاول الاتصال بجهات الاختصاص سواء بالبريد أو بالهاتف وشرح ظروفك حتى تتم مساعدتك .

❋ الهدايا .. لمن ؟

● عبد الرحمن العلي :

رغم ان بريطانيا — راس الافعى — هي صاحبة وعد بلفور تنهال الهدايا على ولي عهدها من العالم العربي ، ورغم انها تسيء للاسلام والمسلمين في « موت آيرة » فاننا نجاملها في الافراح . هذه التناقضات التي دفعتك للتساؤل : هل هذا معقول ..؟ تجعل كثيرين غيرك يشاعرون أن هذه هي طبيعة الاشياء .

❋ علاقة مفقودة

● هاشم عبد الله صالح:

مقطوعتك « فلسطين » طيبة النوايا .. وان كانت العلاقة مفقودة بينها وبين الشعر .

وارآن ... ومن كنون ايضاً ...

جهاز الفاكسيميل كنون فاكس ٦٠١

Canon FAX 601

الحاصل على موافقة وزارة المواصلات

امنحنا دقيقتين من وقتك لتركيب هذا الجهاز الى خط هاتفك العادي ثم استعمل هاتفك كجهاز تلكس + آلة تصوير مستندات إلى آلية بمتعة في العالم

● بحجم آلة الطابعة
● نظام الاستقبال الاتوماتيكي
● سرعة ارسال / استقبال دقيقة واحدة لصفحة كاملة 4
● امكانية ارسال / استقبال مقاسات كبيرة وعريضة
● امكانية التصغير الاتوماتيكي
● مدة ارسالات مختلفة
● نظام G III العالمي
● يمكنك من استعمال الهاتف للتكلم قبل / بعد الارسال
● هادئ بدون صوت
● يمكنك من استقبال وارسال مجلدين مستندات اكبر من قياس A4 تصل الى B4

شركة الات التصوير والسينما المحدودة
photo & cine
ت ٤٤٥١١١ / ٤٣٥٧٣٥

بسم الله الرحمن الرحيم

يا أيتها النفس المطمئنة ارجعي الى ربك راضية مرضية فادخلي في عبادي وادخلي جنتي "صدق الله العظيم"

آل مشتهى

في الكويت وقطاع غزه والبلاد العربية ينعون بمزيد الحزن والأسى فقيدتهم الغالية المرحومة الحاجة /

فريده محمود عدس

(أم فارس)

والدة / فارس وجهاد مشتهى

التي وافاها الأجل المحتوم صباح يوم الخميس ٢٧ / ٨ / ١٩٨١ بغزه

تقبل التعازي ولمدة ثلاثة ايام اعتباراً من اليوم للرجال في منزل ولدها جهاد بالفروانية نهاية شارع مدرسة ابن الهيثم بناية دلال صالح النجدي شقة ١ مقابل كراج الاعتماد .

وللنساء في منزل ولدها فارس بالفروانية / عمارة راشد الدويله مقابل معهد النجاح

انا لله وانا اليه راجعون

المهندس حاجي سلطان مدير إدارة البناء بالبلدية :

بيوت الإسكان لا تتفق مع نظام البناء!

التعديل المقترح على مرسوم البناء يجعل المقاول شريكاً للمالك

● نحاول احياء « لجنة الواجهات » للتخلص من « فسيفساء » الالوان

● ننسق مع الادارة القانونية لايجاد مخرج لمخالفات البناء القديمة

● المهندس حاجي سلطان

كتب انطون بارا :

قال المهندس حاجي سلطان مدير ادارة البناء في بلدية الكويت ان البيوت التي تبنيها الهيئة العامة للاسكان لا تتفق مع نظام البناء ، من حيث الارتدادات . وطالب ان تشارك الادارة مع الهيئة في مناقشة الخطط ، على اعتبار ان لدى ادارة البناء خبرة ومعرفة ، بما يطلبه المواطنون من مواصفات في مبانيهم ، بحكم احتكاكها الطويل مع المواطنين واطلاعها المستمر على رغباتهم .

واضاف السيد سلطان «للقبس» ان الهيئة لها نظام مستقل ، والمخططات التي تنظمها الهيئة لا ترخص عندنا . ولو كان هناك اي شكل من اشكال التشاور بين الهيئة وادارتنا لامكن تلبس المعاناة التي يعيش فيها اصحاب البيوت ، الذين يجدون ان المساحات صغيرة في بيوتهم ، ويطلبون لهما اضافات وفي هذه الحالة فان ادارة البناء هي المخولة بالتصريح لهذه الاضافات : لان هناك من يملك بيتا يضم ١٥ ساكنا . وقد اقترحنا ان تقوم الهيئة او تسمح بتلبيس بيوتها بالجير الابيض ، وهي الان تفعل ذلك في بيوت المنقف ، كما ان بيوت الدخل المتوسط في بيان وافقت الهيئة على تغيير طابوقها ، ووضع مواد عازلة اخرى . لكننا نتمنى في مشاريعها المستقبلية ان يكون هناك احد من ادارة البناء لتاخذ الهيئة برايه ومشورته ، انطلاقا من معرفتنا المسبقة برغبات المواطنين .

شراكة المالك

● مرسوم البناء الجديد ماذا اضاف .. وما هي العيوب التي عالجها ..؟

— قبل مرسوم البناء ، كانت هناك مراسيم موجودة ، ولما صدر عالج نواقص كثيرة في المنشآت التي تقام على مختلف الاراضي ، ووضع ضوابط على الملاك وعلى المقاولين المنفذين ، ونحن الان بصدد تعديل المرسوم ، واخذ موافقة من المجلس البلدي على اقتراحات للادارة ، تقول باشراك المقاول على اساس ان يكون مسؤولا مع المالك لانه المنفذ للعمل ، لاننا لمسنا بعد تطبيق المرسوم ان هناك ثغرات تم تفاديها ، وان المرسوم اخذ قوة القانون عند تطبيقه ، وبالنسبة للمقاولين بعد ان تم تصنيفهم صار يتم التنفيذ بدون اخذ موافقة البلدية ، وصارت هناك شكوى بان المالك نفذ تعديلات خلافا للمخطط فاقترحنا كحل لذلك ان يكون المقاول شريكا للمالك .

التنسيق مع الوزارات

● وما هي اوجه التنسيق بين ادارتكم وبين وزارتي الكهرباء والاشغال ..؟

— التنسيق قائم على وجه الخصوص بيننا وبين الاشغال وبالتحديد مع ادارات الطرق والمنشآت والمساحة وهذا التنسيق يتخذ شكل تنفيذ المخططات وعندما تتقدم الاشغال بطلباتها للحصول على ترخيص للمخططات لا تخضع طلباتها للروتين المعتاد ، وبالنسبة للكهرباء فقد اتفقنا معها على ان يلتزم المالك والمقاول بالكروكي المعتمد من الوزارة رسميا بالنسبة للمواد العازلة للحرارة وعدم تغيير اماكنها .

بدائل العازل

● هل درستم كجهة فنية البدائل للعازل الحراري الذي وافق عليه المجلس البلدي وطالب بدعم الدولة له ؟

— العازل الحراري كطريقة فنية لتوفير الطاقة ليس افضل منها في الوقت الحاضر . والمواد البديلة التي يمكن الحديث عنها هي نوعية مادة العازل بالذات ، ولكي لاتكون وحدنا المتفردين بموضوع اختيار العازل كتبنا لـ ١٤ جهة حكومية وهيئة استشارية ، لدراسة البدائل من اجل اصدار دليل عن كمية الحرارة والعزل لكل منها ، كي لايكون هناك احتكار في السوق لمادة دون اخرى . وهناك بعض الاقتراحات بجعل البناء كله من الطابوق المخلوط بنشارة الخشب او المفرغ الا ان العازل لا بد منه واهم منه هو توجيه المباني والغرف والحمامات ، اذ يجب ان تكون الحمامات من ناحية الجنوب لا ناحية الشمال ، والقليل من فتحات الغرف نحو الغرب والشرق .. ووضع كاسرات شمس بزاوية ٤٥ وكل هذا يخفف من استهلاك الطاقة .

لا مركزية المراكز

● ناقش المجلس البلدي موضوع تطبيق اللامركزية في البلدية فالى اي حد تطبقون هذا المبدأ في اداراتكم ؟

— الادارة تنظر بالمخططات الجديدة التي لا تتاثر باي مشروع تنظيمي ، والتي لا تتعارض مع المخططات ، اما في مناطق الشويخ والقادسية والشامية والفيحاء وغيرها ، تقوم صلاحياتهم المحدودة . والمراكز الجديدة سنجهزها بحيث تقوم باعباء اضافية على اساس تطبيق مبدأ اللامركزية ، عندها ستتولى امور الترخيص والاضافات لتصبح كبلديات مصغرة ، اذ ان اعمال الادارة واسعة تتناول قطاعات كبيرة كالبناء والتراخيص والمحلات التجارية والواجهات ، وايصال التيار وتغيير الملكية والاشراف ومهام اخرى .

الالوان والطقس

● المتطلع الى مباني الكويت يلاحظ وجود اكبر مساحة فسيفساء الوان يمكن ان تحتويها رقعة .. وهي الوان وصفها المجلس البلدي بانها غير متناسقة بل وشاذة .. فهل تتدخل ادارتكم بتحديد الوان المباني ومدى انسجامها وملاءمتها لطقس الكويت ..؟

— في السابق كانت توجد لجنة في البلدية اسمها «اللجنة الواجهات» وكانت مهمتها ملاحقة حالات الشذوذ في وضع الالوان على البنايات ، ونحن نفكر الان باحياء هذه اللجنة من جديد ، لنعود الى رقابتها ، اذ من الملاحظ الان وجود الكثير من الشذوذ في الوان البنايات يصل إلى حد التنافر ، ولناخذ مثالا على ذلك : سوق المباركية وشارع الجديد ، لقد وضع المرخام الاسود على معظم جدران مباني الشارعين ، وهذا خطا ، يجب ان يكون اللون ابيض ، يتفق مع جو الكويت وطول صيفها .

لا مخالفات جديدة

● ومخالفات البناء السابقة .. ماذا تم بشانها ؟

— بالنسبة للمخالفات السابقة كان لدى البلدية تامين على كل مخالفة ، اقتطعت منه النصف وقبل تطبيق مرسوم البناء كنا ناخذ قيمة المخالفة لحين تشكيل لجنة للنظر بامرها ، ونامل مع ادارة تنفيذ الاحكام ازالة كل المخالفات هذه ، لتكون رادعا لمن تسول له نفسه المخالفة ، والان ننسق مع الادارة القانونية في البلدية ، لايجاد مخرج قانوني لكل المخالفات الموجودة ، ومنذ الان فصاعدا طالبنا بان يكون الكروكي بالموقع اثناء التنفيذ والا سيتم ايقاف العمل نفاديا لاي مخالفات جديدة .

في اجتماع للجنة الفرعية للمرافق

إنشاء ساحة للملاهي بالعارضية ومرافق خدمات في مشرف و ١٠ مناطق

ناقشت اللجنة الفرعية للمرافق والخدمات في اجتماعها الاخير عدة مشاريع ، منها موقع انشاء ساحة للملاهي موقتة في العارضية ، ومخططات مرافق خدمات في العديد من المناطق ، وانشاء مركز تجاري في منطقة مشرف .

وكانت اللجنة قد اجتمعت برئاسة السيد حسن ابو عمارة ، حيث بحثت تلك المشاريع واطلعت على ردود مندوبي الجهات المعنية .

وقد بدأت اللجنة عملها بتوزيع مخططات بعض المشاريع المزمع انشاؤها . فوزع مندوب ادارة التنظيم بالبلدية مخططا لمنطقة المقدسية لانشاء فروع للجمعيات ، ومخطط انشاء مبنى ادارة الجمعية بالجهراء ، ومخطط امتداد شارع الغزالي الى الميناء لدراسة توسعته .

كما بحثت اللجنة مخططا هيكليا لموقع مقترح للملاهي بصفة موقتة شمال نادي النصر في منطقة العارضية .

ووزعت ادارة هندسة المنشآت العسكرية بوزارة الدفاع مخططا لمنطقة الجهراء ، لبيان المرافق والخدمات التي تعترض خط المياه المقترح تنفيذه في المنطقة حيث تم توزيعه على مندوبي كل من ادارة التنظيم ، وادارة الانشاءات ببلدية الكويت ، وادارة الشؤون الصحية ، وادارة الطرق والمشاريع ، وادارة الزراعة ، وادارة الانشاءات بوزارة الاشغال ، وادارة شبكات النقل الكهربائية ، ودائرة المياه ، وادارة الهاتف ، والادارة العامة للمرور ، وشركة نفط الكويت وشركة المواصلات الكويتية .

دراسة المخططات السابقة

وبعد ذلك انتقلت اللجنة لمناقشة الملاحظات المرفقة بالمخططات التي سبق توزيعها وذلك على النحو التالي:

● مخطط منطقة شرقي حولي ، وقد بينت الجهات المعنية خدماتها في موقع المشروع وطلبت التنسيق ، مع مهندسيها .

● مخطط منطقة بوابة نايف ، ولم تعترض اية جهة من الجهات المعنية على المشروع مكتفية بايضاح خدماتها على المخطط .

● مخططات خدمات في الجهراء ، وجليب الشيوخ ، وابرق خيطان ، والشويخ الصناعية .

● مخطط مسارات الكهرباء المقترحة لخدمات كيبلات أرضية ١٣٢ كيلو فولت في مناطق العديلية ، الخالدية ، والشويخ الصناعية . ولم تعترض اية جهة من الجهات المعنية على المخطط المشار اليه .

● مخطط مشروع المياه المعالجة للري الزراعي في غرب الرقة ، وبينت الجهات المعنية خدماتها في المنطقة ولم تعترض على المخطط .

● مخطط جنوب الفروانية لانشاء مواقف للسيارات لفندق هوليدي ان .

● مخطط منطقة غربي العقيلة ومجموعة اخرى لتشجير جانبي طريق السفر لمشروع المياه المعالجة للزراعة .

● مخطط منطقتي مشرف وبيان لانشاء شبكات كهربائية وكيبلات أرضية .

● مخطط انشاء مركز تجاري في منطقة مشرف .

وقد وافقت اللجنة على معظم هذه المشاريع وبينت الجهات المعنية خدماتها وطلبت التنسيق .

المجلس الإداري لاتحاد طلبة الكويت يختار اليوم هيئته التنفيذية

يبدأ المجلس الاداري الجديد للاتحاد الوطني لطلبة الكويت اعماله مساء اليوم ، حيث يعقد اولى جلساته في الساعة السابعة مساء بمقر الاتحاد بالخالدية .

● عبد المحسن العثمان

ومن المتوقع ان يختار المجلس في هذا الاجتماع الهيئة التنفيذية للاتحاد من بين اعضائه الواحد والعشرين . وتتكون من تسعة اعضاء .

كما سيقر الاجراءات لتنفيذ مقررات وتوصيات المؤتمر التي رفعتها الجمعية العمومية في اجتماعاتها الاسبوع الماضي .

الهيئة التنفيذية

وسيقوم المجلس الاداري بتوزيع مسؤوليات اعضاء الهيئة التنفيذية ، وتشمل المناصب التالية : الرئيس ، نائب الرئيس للعلاقات الخارجية ، نائب الرئيس للعلاقات الداخلية ، نائب الرئيس لشؤون الفروع ، الامين المالي ، السكرتير العام ، مسؤول الصحافة والنشر ، مسؤول العلاقات العامة ، مسؤول التوعية والاعلام .

ومن الترشيحات المتوقعة لشغل بعض مناصب الهيئة ان يكون عبد المحسن العثمان رئيسا ، ووليد الوهيب نائبا للرئيس للعلاقات الخارجية ، وعبد الله البعيجان نائبا للرئيس للعلاقات الداخلية ، وناصر الزيد الامين المالي ، الا ان الراي الاخير سيكون للمجلس الاداري في اجتماعه الليلة .

الحفل الختامي

وقد اقام الاتحاد حفلا ختاميا مساء امس احتفى فيه باعضاء المؤتمر ، حيث القى عبد المحسن العثمان رئيس اللجنة التحضيرية للمؤتمر رئيس الاتحاد الوطني لطلبة الكويت (فرع الجامعة) كلمة شكر فيها الوفود الزائرة ، واستعرض خلالها اعمال المؤتمر ، حيث دعا الجميع وخاصة المجلس الاداري للاشراف على تنفيذ قرارات المؤتمر .

كما وجه الدعوة لتطوير التعاون مع المنظمات الطلابية الزائرة .

والقت بعض الوفود الزائرة كلمات في الحفل ، شكرت فيها فرع الكويت على جهوده في العمل على انجاح المؤتمر ، ومحاولة حل مشاكل الحركة الطلابية الكويتية . كما رفعت الشكر لسمو ولي العهد رئيس مجلس الوزراء على رعايته للمؤتمر . وشكرت كل من ساهم في انجاحه من صحافة او جامعة او شركات الطيران .

وبعد القاء الكلمات وزعت الجوائز على الوفود الزائرة والصحف المحلية التي ساهمت في انجاح المؤتمر ، ومؤسسة الخطوط الجوية الكويتية وجامعة الكويت .

● قضائيات ●

براءة متهم بخيانة الأمانة لعدم كفاية الأدلة

برات محكمة الجنح متهما يدعى « عبد الله » من تهمة خيانة الامانة ، وقضت بتغريمه مبلغ عشرة دنانير لاقامته في البلاد بصورة غير مشروعة .

وكان صاحب البقالتين اللتين يعمل بهما المتهم منذ ستة اشهر قد اكتشف عجزا في محتويات البقالتين تبلغ قيمته الفي دينار ، واتجهت شكوكه الى العامل فاتهمه بالسرقة وخيانة الامانة .

وقد انكر المتهم ما نسب اليه ، وادعى ان صاحب العمل قد وجه اليه الاتهام للتخلص من مطالبته له باجوره المستحقة .

ورات المحكمة ان اقوال صاحب العمل يعوزها الدليل ، خاصة ان المتهم تسلم عمله بعد خروج عامل هندي كان يعمل لدى المدعي ، ولم يتم جرد محتويات البقالتين عند التسلم والتسليم ، كما ان التسليم تم بصورة عرفية ، وكان المتهم يتولى توريد البضائع للبقالتين دون تسجيل للمحتويات ، وعلى ذلك يكون التقدير للمفقودات قد تم بصورة تقريبية .

ولان الشك — في دقة البيانات المقدمة من المدعي — يفسر لصالح المتهم ، فقد قررت المحكمة تبرئته من تهمة خيانة الامانة الموجهة اليه ، وتغريمه عشرة دنانير عن اقامته في البلاد بصورة غير مشروعة .

وقد صدر الحكم برئاسة القاضي يوسف جانكيه ، وبحضور الاستاذ عبد الله ملا حسين ممثل الادعاء العام ، والسيد نزار حسين سكرتير المحكمة .

براءة من تهمة الفعل الفاضح والحبس شهراً لدخول البلاد خلسة

برات محكمة الجنح متهما يدعى « مجيد » من تهمة الفعل الفاضح ، وانتهاك حرمة احد المساكن والتلصص على صاحبها ، وحكمت عليه بالحبس لمدة شهر واحد مع الشغل والنفاذ والابعاد ، لدخوله البلاد خلسة .

وكان الادعاء العام قد وجه الى المتهم انه اتى فعلا فاضحا مخلا بالحياء في مكان عام ، حيث وقف خلف نافذة مسكن احد الاشخاص في ساعة متاخرة من الليل ، واخذ يسترق النظر الى داخل المسكن ، منتهكا بذلك حرمته قاصدا من ذلك فضح اسراره بالتلصص وقد تبين انه دخل البلاد بصورة غير مشروعة عن طريق البحر ، وبدون جواز

وتتلخص الوقائع في ان « محمد » اطفأ ضوء غرفته المطلة على الشارع وجلس يشاهد التلفزيون ، حوالي الساعة العاشرة ليلا ، فشاهد شخصا يمر من امام شقته ، ويسترق النظر مرتين ، فخرج اليه شاهرا سكينة ، واخذ منه هويته ، لكن هذا الشخص ترك هويته وحذاءه وفر هاربا ، وعندما القي القبض عليه افاد بانه عامل غسيل سيارات ، وكان يفتش عن بيت احد زبائنه ، وانه هرب خوفا من السكين ، واعترف بانه دخل البلاد خلسة قبل شهرين .

اعطني هويتك !

وذكر المشتكي انه عندما اطفأ ضوء الصالة والصالون والشرفة لاحظ بعد حوالي ثماني دقائق وجود شخص ينظر من الشباك ، وهو ثابت لا يتحرك ، وقد تلصص مرتين ، وهو ينظر اليه دون حركة ، ولما انسحب المتهم توجه هو الى المطبخ ، وحمل سكينا وفاجاه عند باب البناية ، فمسكه من رقبته ، ورفع عليه السكين ، وقال له : اعطني هويتك ، والا ضربتك . فاخذ المتهم يتوسل اليه ، ثم خلع نعاله ، وهرب تاركا الهوية لديه .

وقال المتهم انه يطالب شخصا لا يعرف اسمه بثمن غسيل سيارته التي تقف امام البناية ، ولا يعرف مسكنه وانه جاء يبحث عنه في البناية ، وقال انه اثناء ذهابه وايابه التفت الى الشباك ، وانه خاف من السكين فهرب .

واعترف المتهم ايضا بانه دخل البلاد خلسة عن طريق البحر منذ شهرين .

لا جريمة من النظر !

وبعرض القضية امام المحكمة رات ان النظر لبيت المشتكي عند المرور عليه لا يشكل جريمة يعاقب عليها القانون ، اذ انه يشترط في الفعل الفاضح ان ياتي المتهم باشارة او فعل مخل بالحياء في مكان عام ، ولم يثبت ان المتهم ارتكب احد هذين الفعلين ، كما لم يثبت ان المتهم سيء النية ، وانه كان ينظر الى داخل البيت بقصد جنائي .

لذلك رأت المحكمة ان التهمة الاولى غير ثابتة في حقه مما يتعين اعلان براءته . اما عن التهمة الثانية ، فقد ثبت من اعتراف المتهم دخوله البلاد خلسة ، دون جواز سفر من البحر ، مخالفا مواد قانون اقامة الاجانب ، ولذلك قضت المحكمة برئاسة القاضي يوسف جانكيه ، وبحضور الاستاذ فلاح العتيبي ممثل الادعاء العام ، والسيد نزار حسين سكرتير المحكمة بالحكم المشار اليه .

حبس تاجر خمور لمدة شهر بعد ضبط ١٩ زجاجة ويسكي بحوزته

قضت محكمة الجنح بحبس المتهم « محمد عبد العزيز » لمدة شهر واحد مع الشغل والنفاذ ، ومصادرة الخمور المضبوطة .

وكان الادعاء العام قد اسند الى المتهم انه اشترى خمورا بقصد بيعها .

وتتلخص وقائع هذه القضية في ان تحريات ضابط المباحث دلت على ان المتهم يتجر بالخمور ، فاستصدر اذنا من النيابة العامة بالضبط والتفتيش ، وتوجه الضابط الى مسكن المتهم بعد ان دفع بمصدر سري له لشراء زجاجتي ويسكي لقاء مبلغ ٥٠ دينارا وما ان تمت عملية البيع امامه حتى داهم المسكن واثناء التفتيش عثر على ١٩ زجاجة من الويسكي من انواع مختلفة وصندوق به ٢٤ علبة بيرة ، كما ضبط بحوزته مبلغ ٧٠٠ دينار .

وبسؤال المتهم اعترف بانه يشتري الخمور ويتجر بها ، وان المبلغ الذي ضبط معه كان حصيلة ما باعه من مشروبات روحية .

وباحالة الواقعة الى المحكمة رأت ان ما نسب اليه ثابت في حقه ثبوتا مؤكدا من اعترافه بالمتاجرة في المشروبات الروحية ، ومن ضبط كميات الخمور في منزله . ومما اثبته معمل الادلة الجنائية من ان المضبوطات لمشروبي الويسكي والبيرة . ولذلك قضت المحكمة برئاسة القاضي نبيل النقي ، وبحضور الاستاذ فرنسيس عياد ممثل الادعاء العام ، والسيد غسان مدحت الخيري سكرتير المحكمة بالحكم المشار اليه .

عين حارساً على محجوزات فتصرف فيها

حبسه أسبوعين مع وقف التنفيذ

قضت المحكمة بسجن المتهم «فهد» لمدة اسبوع مع الشغل وكفالة خمسين دينارا لوقف التنفيذ ، بعد ادانته بالتهمة الموجهة اليه بالتصرف في اشياء محجوز عليها .

وكانت احدى المؤسسات قد اوقعت الحجز على مكيف هواء وطباخ وجهاز تلفزيون ملون ومنقولات اخرى نفاذا لامر اداء تجاري صدر بها الخصوص. وتم تعيين المتهم حارسا على المحجوزات .

وفي اليوم المحدد لبيعها توجه مندوب التنفيذ لاجراء البيع فاكتشف غياب التلفزيون من بين المحجوزات .

وبسؤال المتهم ، اقر بانه قام بتسليم التلفزيون لمالكه السابق .

وقد برات المحكمة بعد احالة القضية اليها ان ما اسند الى المتهم ثابت ثبوتا مؤكدا ، بناء على البيانات الواردة بمحضر الحجز ، والتي تفيد ان التلفزيون كان ضمن المحجوزات ، وان المتهم لم يعترض ، ولم يشر من قريب او بعيد الى عدم ملكيته له بدليل قبوله حراسته لحين بيعه .

لذلك قضت المحكمة ، برئاسة القاضي نبيل النقي وبحضور الاستاذ فرنسيس عياد ممثل الادعاء العام ، والسيد غسان مدحت الخيري سكرتير المحكمة ، بالحكم المشار اليه .

بسم الله الرحمن الرحيم

وزارة المالية

اعلان

لشغل وظائف محاسبين بادارتي الميزانية العامة ومحاسبة الاستثمار والمعلومات

تعلن وزارة المالية عن حاجتها لشغل وظائف محاسبين بكل من ادارة الميزانية العامة وادارة محاسبة الاستثمار والمعلومات ، وفقاً للشروط المبينة أدناه .

أولاً : ادارة الميزانية العامة

شروط شغل الوظيفة :

— أن يكون حاصلاً على بكالوريوس تجارة/ تخصص محاسبة .
— خبرة لا تقل عن ثلاث سنوات .
— الالمام بالميزانيات الحكومية والتجارية واعداد التقارير المالية .
— أن لا يزيد العمر عن ٣٥ ولا يقل عن ٢٥ عاماً .

ثانياً : ادارة محاسبة الاستثمار والمعلومات

شروط شغل الوظيفة :

— أن يكون حاصلاً على بكالوريوس تجارة/ شعبة محاسبة .
— خبرة لا تقل عن خمس سنوات في مجال الاستثمار والشركات أو البنوك .
— اجادة اللغة العربية والانجليزية اجادة تامة .

فعلى من تنطبق عليه الشروط المبينة أعلاه التقدم بطلبه شخصياً إلى مراقبة شئون الموظفين الكائنة بمبنى ادارة املاك الدولة والخدمات — الدور الثالث — مصطحباً معه صوراً عن الشهادات العلمية وشهادات الخبرة ، أو عن طريق البريد على العنوان التالي :
مراقبة شئون الموظفين — وزارة المالية — ص.ب (٥٥)

وكيل وزارة المالية

First Class Service

TRAVEL IN COMFORT
By our American Cars
From Kuwait to
Basrah/Baghdad
Tel: 439820
Night Service: 653305
Telex: 4305 MARBD

Reasonable Prices

سيدتي .. اجعلي من بيتك جنة غناء
بزيارتك لمؤسسة
الكهف
للنباتات والزهور
مع استعداد تام لطلبات الأفراح وتنسيق الحدائق

الشقرة - شارع ابن خلدون / بناية محمود الملا / ت ٥٩٨٩٢٨

تعلن ... أي . بي . سي abc

شركة الكف الأبيض الألكترونية

عن وصول تشكيلة كبيرة من أحدث المبتكرات الالمانية من : - السشوارات ، وسلاقات البيض ، وشوايات الدجاج ومساجات وسكاكين كهربائية ... بالاضافة الى مجموعة كبيرة من الادوات المنزلية الكهربائية .. كما يوجد لدينا دوابيل المانية حديثة متطورة .

الجميع من اجود ما انتجته الصناعة الالمانية الشهيرة ، كما يوجد لدينا جميع الأجهزة الالكترونية من تلفزيونات واستريوهات وفيديوهات من جميع الاصناف

الكويت / شارع فهد السالم / مجمع الراشد / تلفون ٤٣٦٦٦١ - ٤٣٦٦٠٦

كلمة السر

اعداد : حسن احسان المعراوي

— احذف احرف الكلمات المدرجة في المربعات ادناه .
— اتبع الطريقة الافقية والعمودية والمائلة وبالعكس .
— يتبقى معك في النهاية ٨ احرف تشكل في مجموعها كلمة السر وهي لمحن مصري .

	١	٢	٣	٤	٥	٦	٧	٨	٩	١٠	١١	١٢	١٣	١٤
١	ف	ج	م	ي	ل	ح	س	م	ك	ل	ي	ر	ا	ي
٢	و	ط	و	ي	ل	م	ك	ن	ا	ي	ا	م	ل	ي
٣	ك	ف	ن	ا	س	ل	م	ى	ي	ت	ل	ت	ا	ق
٤	ك	ف	ن	ا	ل	ش	ب	ا	ب	ل	ى	ت	ن	ا
٥	ج	د	د	ي	د	ن	ن	ا	ك	و	ع	ر	ع	ش
٦	ذ	و	ي	ي	د	ب	ا	ل	ا	ي	ن	ف	د	م
٧	ا	ط	ف	ء	ي	ا	ل	ا	ن	و	ا	ر	د	ه
٨	ل	ن	س	ا	ء	م	ل	و	ى	و	ك	ل	ا	ذ
٩	و	ا	ف	ن	ت	ح	ي	د	ا	ل	ش	م	س	ي
١٠	د	ر	ب	ع	ا	ع	ش	ع	ي	ض	ع	ل	ب	ك
١١	ف	ش	ع	ا	ع	ه	ي	ا	ل	ن	ه	ر	ب	
١٢	ج	ي	ن	ع	ش	ن	ى	ع	ي	ي	ع	د	و	د
١٣	ل	و	ه	د	ي	ل	ر	ي	ط	ح	ي	ر	ا	ي
١٤	ى	ع	ا	ل	ع	ر	د	ى	ة	ك	ي	ا	ل	ا

سلماي انك — انت — قاتلتي — فجميل جسمك — مدفني — الابدي — وطويل — تسهرك — صار — لسي — كفنا — كفن الشباب — ذوى — وكان ندي — سلمى — اطفئي — الانوار — وافتتحي — هذي — الكوى — لنسائم — جدد — ودعي — شعاع — الشمس — يضحك — لي — فشعاعها — برد — على — كبدي — ودعي — اريج الزهر — ينعشني — وهديل — طير — الايكة — الغرد .

كانت العبارة الضائعة في عدد امس « الربيع »

كلمات متقاطعة

اعداد : محمود حامد جلال — الرميثية

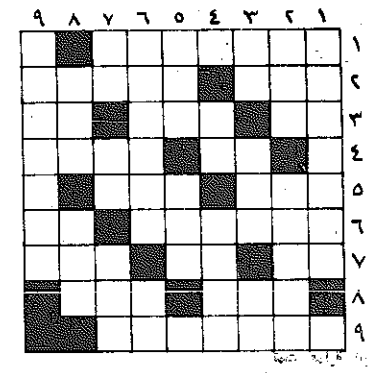

افقيا وعموديا :
١ — مدينة فلسطينية ٢ — طري — جنة ٣ — متشابهان — من اوجه القمر — مقبل ٤ — احسان — صوت الجرس ٥ — مدينة فلسطينية — نهب ٦ — متشابهة — للتمني ٧ — نصف هدهد — رمز رياضي — وحدة مسافة ٨ — لماذا بالانكليزية — يعقبه نهار ٩ — عاصمة تركيا .

حل الشبكة السابقة

افقيا وعموديا :
١ — مرفت امين ٢ — ياسر عرفات ٣ — رسول — سل ٤ — فرل — مح — يو ٥ — تع — مغ ان ٦ — اريحا — لبن ٧ — فم — المرقة ٨ — ياسمين بقوش ٩ — تنلو — نهشرب .

و « القبس » ترحب بشبكات القراء .

حظك اليوم

● الحمل : (٣/٢١ — ٤/٢٠)
يوم هادىء تنجز خلاله ما بدأته منذ مدة . نصيحة ، لا تبدأ عملا جديدا هذا اليوم .. تتحسن صحتك بسبب عنايتك بنفسك ..

● الثور : (٤/٢١ — ٥/٢٢)
بعض اعمالك الروتينية تتعرض للتغيير ، والظروف التي اخذتها على علاتها تتغير ، وتتعامل مع المشاكل اليومية بصورة جديدة .

● الجوزاء : (٥/٢٣ — ٦/٢٢)
يصعب عليك تفهم القضايا الجديدة .. وعقلك مركز على حل المسائل العملية ، وتجد صعوبة في حل الافكار المجردة .

● السرطان : (٦/٢٣ — ٧/٢٢)
التركيز اليوم على علاقاتك الشخصية .. خذ المبادرة في جميع علاقاتك ، وتشعر بالتحسن في صحتك .

● الاسد : (٧/٢٣ — ٨/٢٢)
تتطور علاقاتك مع الاخرين بصورة مرضية وتسر بالنشاطات المنظمة وتشعر بالتفاؤل لمستقبلك .

● العذراء : (٨/٢٣ — ٩/٢٢)
تفرح بمجرد التفكير في القيام بنزهة الى بلد اجنبي وتسر بالتخطيط لمثل هذه الرحلة او بالحديث عنها .

● الميزان : (٩/١٢ — ١٠/٢٢)
لا تعتمد على الاصدقاء والاحباب اليوم لكي لا تصاب بخيبة امل بعد ان ترى ردود فعلهم .

● العقرب : (١٠/٢٣ — ١١/٢٢)
تتحسن اوضاعك الوظيفية اليوم وتتلقى مساعدات من الاصدقاء وتمتلك المؤهلات للقيادة .

● القوس : (١١/٢٣ — ١٢/٢١)
تهتم بالقضايا الغامضة وتتمكن من فهم تصرفات الاصدقاء وتحسين طرق استعمال قوتك .

● الجدي : (١٢/٢٢ — ١/٢٠)
فكر في المستقبل اليوم ، وحدد اهدافك ، وخذ بنصيحة الاصدقاء ، وقارنها باهدافك في المستقبل .

● الدلو : (١/٢١ — ٢/١٩)
المغامرة اليوم معقولة ، كن معتدلا ولا تفرط في التفاؤل لئلا تخسر .

● الحوت : (٢/٢٠ — ٣/٢٠)
يسهل عليك الاتصال بالاخرين .. تشعر بالحظ والسعادة لانك تملك العديد من الاصدقاء الاوفياء .

● مدرك الزعبي ، غادر البلاد الى اميركا لاستكمال دراسته في الهندسة ، بعد زيارة قصيرة للبلاد قضاها بين الاهل ، وكان موضع حفاوة الجميع .

● محمد عبدالوهاب بو خميس ، نقل من المتحف العلمي للعمل مدرسا بثانوية كعب بن عدي ، اعتبارا من اول سبتمبر المقبل .

● المهندس مروان الصوفي ، احتفل بعيد ميلاده في حفل ضم العديد من العائلات القريبة والصديقة .

● محمد الغانم ، المشرف الاجتماعي بجامعة الكويت ، احتفل بعقد قرانه على كريمة احدى الاسر الكويتية . وقد تلقى التهاني من الاهل والاصدقاء .

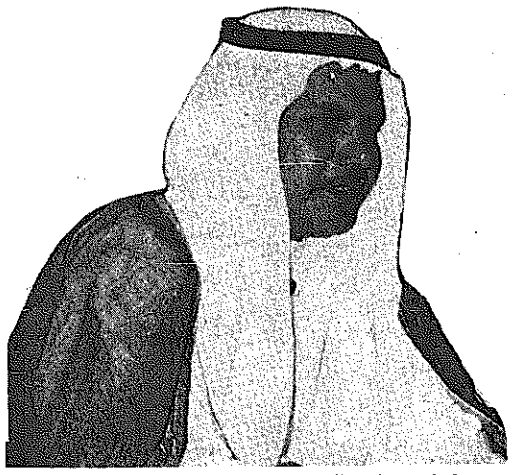

● سليمان ماجد الشاهين ، مدير مكتب نائب رئيس مجلس الوزراء وزير الخارجية وزير الاعلام بالوكالة ، عاد مساء امس من مدريد بعد قضاء اجازته السنوية هناك .

● انور خلف مندي ، امين صندوق بنك الكويت الوطني فرع الهلالي ، استأنف عمله بعد ان قضى اجازته السنوية في تونس .

● عبد السلام عبد القادر ، الموجه الفني للتربية الاسلامية بالمرحلة المتوسطة ، عاد امس مع اسرته قادما من القاهرة ، بعد ان قضى اجازته السنوية بين الاهل هناك .

سياسة بريطانيا في الخليج

إضافة تاريخية وثائقية للمكتبة الخليجية

سياسة بريطانيا في الخليج العربي كانت محورا لدراسات عديدة ، خاصة ان هذه السياسة شكلت — الى حد بعيد — الاطار السياسي الذي حدد ملامح المنطقة منذ ذلك التاريخ وحتى اليوم .

ومن بين هذه الدراسات ، صدر عن دار ذات السلاسل كتاب يبرز الجوانب التفصيلية للسياسة البريطانية في منطقة الخليج العربي خلال النصف الاول من القرن التاسع عشر ، وهي الفترة التي شهدت بدايات التدخل البريطاني في المنطقة .

ومما يعطي الكتاب أبعاد الدراسة الاكاديمية ان محتواه كان موضوع رسالة الماجستير للمؤلف وهو لذلك عبارة عن استقراء تاريخي لسلسلة المعاهدات التي ربطت بريطانيا بالخليج خلال مطلع القرن الماضي . واذا كان لا سبيل الى استعراض تاريخ الفترة الممتدة من ١٨٠٥ وحتى ١٨٥٠ خلال صفحات الكتاب التي تبلغ مائة وثلاثا وتسعين صفحة — من القطع المتوسط — فبالامكان الالمام بالملامح العامة للسياسة البريطانية في المنطقة حسب التقسيم التاريخي للمراحل الثلاث التي نفذت عبرها بريطانيا الى السيطرة على الخليج ، من خلال العرض التاريخي للكتاب .

● كانت المرحلة الاولى هي مرحلة معاهدات تحريم القرصنة : فباسم القضاء على القرصنة وجهت بريطانيا حملات متتابعة ضد القواسم الى ان قضت على قوتهم ودمرت حصونهم في عام ١٨١٩ .

ونتيجة لذلك دخل رؤساء القبائل الساحلية في معاهدات مع بريطانيا جعلت منها حكما في شؤون البحرين والساحل المهادن وكان يمتد بين قطر وحدود سلطنة عمان .

نصت هذه المعاهدات على تنظيم الملاحة وتامينها ، والامتناع عن جميع اعمال السلب والقرصنة في البر والبحر بصفة دائمة ، وباسم الاشراف على تنفيذ هذه المعاهدات بدأت السيطرة البريطانية على الخليج .

● مرحلة معاهدات تحريم تجارة الرقيق : وقد اعتبرت احدى بنود المعاهدة العامة المعقودة بين بريطانيا وشيوخ القبائل الساحلية تجارة الرقيق عملا من اعمال القرصنة . وقد فرضت بريطانيا رقابتها على ساحل افريقيا الشرقي والخليج لمراقبة منع هذه التجارة ، كما وقعت مجموعة معاهدات بهذا الخصوص مع شيوخ عمان والساحل المهادن والبحرين وفارس .

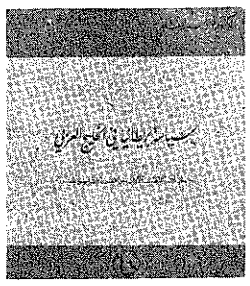

● غلاف الكتاب

● الدكتور فؤاد سعيد العابد

وتم خلال ذلك تفتيت بريطانيا للساحل المهادن الى سبع وحدات هي : ابو ظبي ، دبي ، الشارقة ، عجمان ، راس الخيمة ، ام القيوين ، الفجيرة .

● مرحلة معاهدات السلام : وتعتبر المرحلة الثالثة والاخيرة التي تم من خلالها احكام بريطانيا لقبضتها على الخليج باسم المحافظة على السلام . فقد كانت هذه المعاهدات تترك لبريطانيا حق الاشراف على السلام في المنطقة والزام المعتدي بدفع التعويض المناسب ، مما اتاح الفرصة لتدخلها المباشر في الشؤون الداخلية للمنطقة .

وقد وفق الدكتور فؤاد العابد في تقديم دراسته الوثائقية ، التي استمد مادتها من الوثائق المنشورة وغير المنشورة ، بحيث جاء الكتاب مكملا لسلسلة الدراسات التي تعنى بتاريخ الخليج في تلك الفترة .

● **السيدة سعاد الرفاعي ،** وكيلة وزارة التربية المساعدة للتعليم العام ، عادت من القاهرة مع الزوج الدكتور نائل النقيب وكيل وزارة الصحة والانجال ، وبعد قضاء الاجازة في الاسكندرية .

● **السيدة ليلى عبد الحميد ،** الموظفة باحدى الشركات ، غادرت البلاد بصحبة الزوج والانجال ، في رحلة سياحية الى بعض العواصم الاوروبية .

● **السيدة سهام عبد القادر ،** اقامت حفلا لمناسبة الاحتفال بعيد ميلاد نجلها « ناصر » ، الذي اطفأ الشمعة الرابعة وسط اترابه الصغار .

● **الانسة عادلة ،** كريمة رجل الاعمال شملان الحساوي ، عادت الى البلاد بعد قضاء عطلة الصيف في لندن .

● **السيدة حليمة محمود جاسم ،** حرم عبد النبي داود الموظف بالادارة العامة لمنطقة الشعيبة ، اقامت حفلا لمناسبة مولودها الجديد « جاسم » اخا لداود ونوال .

الكويت تشارك في مؤتمر المعوقين باسبانيا

اصدر وزير التربية الدكتور يعقوب يوسف الغنيم قرارا بتشكيل وفد من وزارات الصحة والشؤون الاجتماعية والعمل بالاضافة الى التربية لتمثيل الكويت في مؤتمر المعوقين الذي ستعقده الحكومة الاسبانية بالتعاون مع منظمة اليونسكو في مدريد في الفترة من ٢ الى ٧ نوفمبر المقبل ، لمناسبة السنة الدولية للمعوقين .

ويضم الوفد كلا من : علي جاسم الشاهين — مراقب التاهيل بادارة التربية الخاصة بوزارة التربية ، جواد حسن ملا عابدين — ناظر معهدي النور والامل بادارة التربية الخاصة ، زينب ايمان — مديرة ادارة رعاية المعوقين بوزارة الشؤون الاجتماعية ، اصيلة الرفاعي — مشرفة دار رعاية المعوقين بوزارة الشؤون الاجتماعية ، الدكتور عبد الله احمد عبادة نائب رئيس قسم الطب الطبيعي والتاهيل الصحي بوزارة الصحة ، الدكتور عبد الرحمن صالح المحيلان — مشرف العلاج الطبيعي بوزارة الصحة .

« درة الخليج » سهرة تلفزيونية تصور تاريخ الكويت

« درة الخليج » سهرة تلفزيونية انتهى من كتابتها محمود راشد ، وهي تروي جوانب من تاريخ الكويت وتصور معاناة الاباء ما بين الماضي والحاضر .

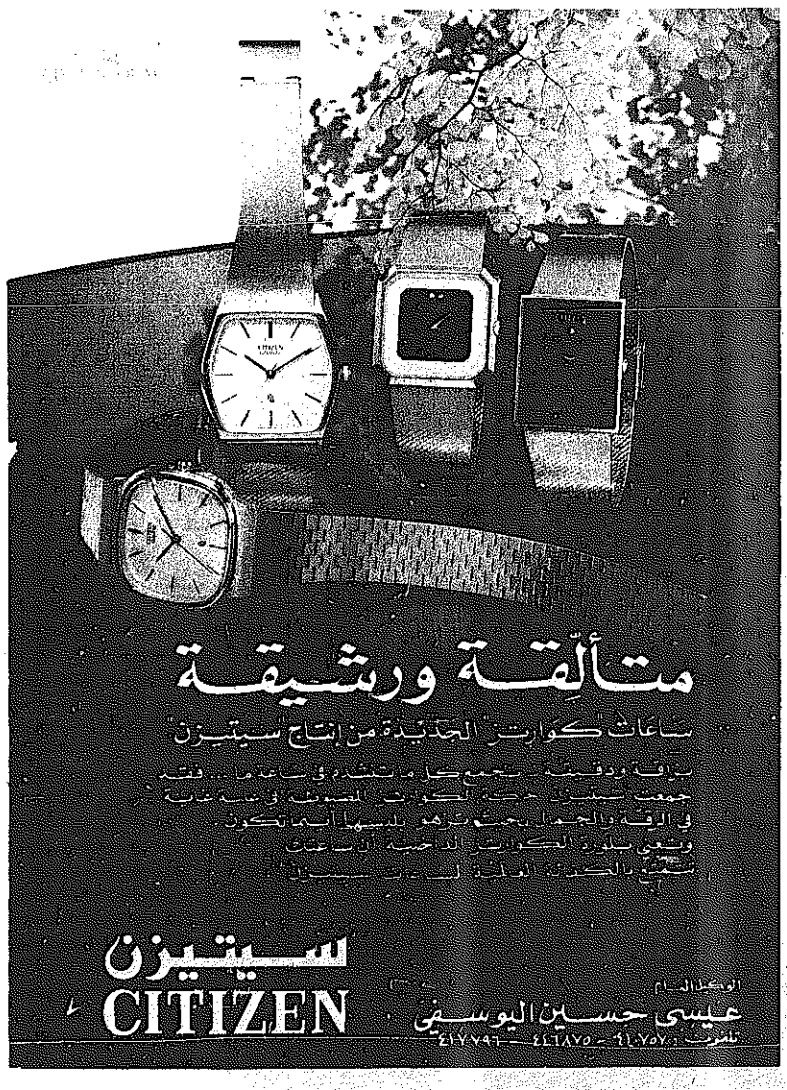

دعاء الكروان .. فيلم قديم جديد !

القاهرة ـ خاص :

النجاح الذي حققته فيلم « دعاء الكروان » منذ اكثر من عشرين عاما وما زال مستمرا حتى الان ، اغرى المنتجين بتقديم افلام مشابهة له ، في مقدمتها فيلم « الشباك » املا في تحقيق قدر مماثل من النجاح الفذ والاقبال الجماهيري .

لكن التقليد عادة يكون اسوأ من الاصل ، خاصة ان فيلم دعاء الكروان جمع بين مجموعة من الاقطاب .

فالقصة لعميد الادب العربي الدكتور طه حسين ، والسيناريو للسيناريست الموهوب يوسف جوهر ، والاخراج للمخرج الكبير هنري بركات ، والتمثيل لسيدة الشاشة العربية فاتن حمامة ، واحمد مظهر ، والممثلة القديرة امينة رزق .

وكان نقاء هؤلاء الاقطاب موفقا ، فخرج الفيلم في صورة مشرفة من الناحية الفنية ، وقد مس شغاف قلوب المتفرجين ، فحقق نجاحا جماهيريا كبيرا ايضا .

اما فيلم « الشباك » فهو قصة صالح جودت ، واخراج كمال صلاح الدين ، الذي اشترك ايضا في كتابة السيناريو والحوار مع مصطفى كامل .

ومثلما تدور احداث فيلم « دعاء الكروان » في بيئة بدوية وريفية .. نجد ان احداث فيلم « الشباك » تنبع من بيئة بدوية وريفية كذلك ، وان كانت تمتد بعد هذا لتدور بقيتها في بيئة شعبية بالقاهرة .

● الفيلم « التقليد » (الشباك) .. ومشهد يجمع كلا من سهير رمزي وعبد العليم خطاب وسلوى صادق.

"الشباك" محاولة سينمائية فاشلة للاستفادة من النجاح الجماهيري لكروان طه حسين

حكاية وردة

وتبدأ حكاية « الشباك » في قرية بدوية ، حيث تموت الشقيقة الكبرى لوردة « سهر رمزي » ، فيصر الوالد « عبد العليم خطاب » على ان يزوج ابنته وردة من السيد ، زوج شقيقتها المتوفاة ، بحجة الحفاظ على صلة النسب قائمة بينهما ، على الرغم من ان السيد ، يناهز والد وردة في السن !

وفي ظل اغلال العادات والتقاليد المتخلفة في تلك البيئة البدوية ، لا تجد وردة مناصا من الانصياع لرغبة والدها ، على الرغم من فارق السن الكبير بينها وبين السيد . وبعد اتمام اجراءات الزواج تسافر وردة لتعيش مع زوجها السيد في القاهرة حيث يقيم .

وهناك في شقة السيد بالقاهرة تعاني وردة من الوحدة والملل ، فزوجها السيد رجل مريض عاجز عن ان يؤدي واجبا نحو زوجته ، حيث ان كلا منهما ينام وحده في حجرة مستقلة منذ اليوم الاول لزواجهما !

والسيد ، فضلا عن هذا ، يرفض السماح لزوجته وردة بالخروج من البيت على الاطلاق . وفي غرفتها تجد وردة في اختلاس النظر من خلال « الشباك » الى جيرانها بعض السلوى والعزاء ، خاصة بعد ان تتطوع جيلكة بلابسها « سنية » (نبيلة السيد) باطلاعها على خبايا واسرار حياة كل واحد من جيرانها !

ثم يرق قلب سنية ، عندما تشكو لها وردة مما تعانيه من وحدة وحرمان ، فتتطوع باصطحابها خلسة في نزهات تزور خلالها معالم القاهرة واماكن الترفيه فيها ، دون علم زوجها السيد ، كما كانت تفعل مع اختها المتوفاة .

واثناء ذلك تتعرف وردة على فتحي « مصطفى فهمي » عشيق سنية التي اصرت على اصطحابه معها في تلك النزهات لانها تغار عليه ، وتخشى ان تتركه بمفرده حتى لا ينظر الى غيرها !

مفاجأة غير متوقعة

ومنذ لقائهما الاول يعجب كل من فتحي ، ووردة بالاخر . وذات يوم يتحين فتحي فرصة مرض سنية وملازمتها الفراش ، ويتوجه الى منزل وردة ، وبعد ان يتأكد من خروج زوجها السيد من البيت ، يصعد الى شقتها ، ويطرق الباب ، وعندما تفتح له يدخل الى الشقة عنوة على الرغم من اعتراض وردة . ويأخذ فتحي بينها لواعج قلبه ، وبينما هو يمسك بها محاولا ان يثبطها رغما عنها ، اذا بالسيد يفتح فجأة باب الشقة ويدخل بعد ان شعر بوعكة صحية وهو في الطريق فعاد ليستريح بالبيت .

فيروع السيد بوجود رجل غريب مع زوجته وحدهما في غيابه . فينهار على الارض فاقد النطق ، بينما يلوذ فتحي بالفرار . وعندما يفحص الطبيب السيد يخبر وردة بانه قد اصيب بفقد النطق وان حالته خطيرة وبحاجة الى عناية شديدة .

عندئذ ارسلت وردة الى ابيها تخبره بما حدث للسيد ، وتطلب اليه الحضور على الفور . وسرعان ما جاء الشيخ بدوي والد وردة وبصحبته زوجته ندى (سلوى صادق) ، بينما السيد لا يزال راقدا فاقد النطق .

وعندما انفردت وردة بصديقتها زوجة ابيها الشابة ندى التي تحبها وتثق بها ، صارحتها بحقيقة ما حدث كله ، واطلعتها على المعاناة المرة التي قاست منها منذ زواجها بالسيد .. فرثت ندى لحالها .

الهرب ليلا

ومرت الايام .. واخذت صحة السيد تتحسن مع استمرار العلاج الطبي والعناية الفائقة به .

وذات يوم فوجئت وردة وندى بالطبيب يخبرهما بان استعادة السيد للقدرة على النطق باتت وشيكة .

ومادت الارض تحت قدمي وردة ، فالسيد حالما يستعيد القدرة على النطق سيخبر والدها الشيخ بدوي بما حدث ، وحينئذ لن يتورع الشيخ بدوي عن قتل ابنته وردة ، حتى يغسل عاره بدمائها طبقا لشريعة المجتمع الذي ينتمي اليه .

ولم تجد ندى مخرجا لوردة من ذلك المأزق المميت ، سوى ان تهربا معا من البيت في جنح الظلام باسرع ما يمكن قبل ان يستعيد السيد قدرته على النطق . وفعلا فرت وردة وندى من البيت وتوجهتا معا الى منزل سنية .

الرقص ثم الندم

وهناك رحبت سنية باستضافتهما في بيتها ، لكن وردة وندى طلبتا منها ان تبحث لهما عن عمل ليتكفلا بنفقات معيشتهما . فالتحقتا باول عمل يتاح لهما وهو الاشتغال كراقصتين في فرقة خالد سنية « العالمة » (نعيمة الصغير) !

ونجحت وردة وندى في عملهما واصبحتا راقصتين مشهورتين . وخلال ذلك فوجئت وردة وندى بان السيد قد مات دون ان يستعيد قدرته على النطق ، وبالتالي لم يطلع الشيخ بدوي على ما حدث من زوجته وردة .

وهكذا وقعت وردة فريسة للندم وتمنت لو انها لم توافق ندى على اقتراحها بالهرب معا من البيت ، ولكن بعد فوات الاوان . فقد قرر الشيخ بدوي ضرورة قتل وردة وندى اللتين جلبتا له بفرارهما الخزي والعار .

وراح الشيخ بدوي يبحث عن وردة وندى في كل مكان بالقاهرة .. واثناء ذلك كانت الخلافات قد دبت بين « العالمة » من جهة وبين وردة وندى من جهة اخرى ، فطردتهما من العمل في فرقتها وايضا من بيتها الذي تسكن فيه سنية معها . ولكن فتحي انبرى للدفاع عن ورد ثوندى واصر على حمايتهما وعدم التخلي عنهما بسبب حبه الجارف لوردة . فاستأجر لهما شقة مفروشة يقيمان فيها الى ان يعقد قرانه على وردة .

النهاية الدامية

وعلمت سنية بهذا الامر ، فذهبت الى تلك الشقة .

وبدافع من غيرتها ورغبتها في الانتقام من وردة وفتحي ، دلت سنية الشيخ بدوي على الشقة التي تقيم فيها وردة وندى .

وبينما خرج فتحي لياتي بالمأذون ليعقد قرانه على وردة ، جاء الشيخ بدوي الى الشقة واستل سكينه وذبح وردة وندى ، وبقي بجوار جثتيهما حتى قبض عليه رجال الشرطة . فسار بينهم ويداه تقطران دماء ، مرفوع الراس .. قرير العين ، بعد ان غسل عاره بالدم .

وهكذا ماتت وردة وندى دون رثاء الكروان ، وهذه النهاية تختلف قليلا عن نهاية فيلم دعاء الكروان . ففي « دعاء الكروان » قتل الخال « عبد العليم خطاب » ايضا ابنة اخته الكبرى هنادي احمد (زهرة العلا) بعد ان حملت سفاحا من المهندس « احمد » (احمد مظهر) . وقد رثاها الكروان بصوته الشجي عند موتها . ثم طارد الخال ابنة اخته الصغيرة « فاتن حمامة » بعد فرارها للانتقام من المهندس احمد ، الذي تسبب في موت اختها ، ولكن الحب ربط بين قلبيهما . وعندما اهتدى الخال الى مكانها ، اطلق رصاص بندقيته عليها ولكن حبيبها المهندس افتداها بحياته فتلقى الرصاص بصدره ، وخر صريعا ، وجثت فاتن بجواره على الارض تبكيه بينما دوي في الفضاء صوت الكروان المؤثر وكأنه يربط بين موت هنادي وموت المهندس على يدي الخال الذي لا يزال يتمسك بشريعة مجتمعه .

● مصطفى فهمي وسهير رمزي في « الشباك » .

مستوى اقل دراميا

من هذا التحليل الدرامي لفيلم « الشباك » يتضح لنا انه لم يرق الى مستوى فيلم « دعاء الكروان » لا من ناحية المستوى الفني التكنيكي ، ولا من ناحية البناء الدرامي .. وذلك يرجع الى عدة مآخذ رئيسية على فيلم « الشباك » .. من ابرزها انه لم يكن هناك مبرر درامي كاف لاصرار الشيخ بدوي على ان يزوج ابنته وردة من السيد زوج شقيقتها المتوفاة ، الذي يناهزه في السن ، خاصة وان السيد نفسه كان يعارض هذا الزواج .

كما ان شخصية ندى كانت في حاجة الى المزيد من التاني والعناية في رسم ابعادها الدرامية . فيبدو ان تاني تلك السيدة البدوية الشابة كل هذه الافعال الاثمة دون اي مبرر منطقي على الاطلاق . فندى هي التي اقنعت وردة بالفرار معها من منزل زوجها السيد قبل ان يستعيد قدرته على النطق ويخبر والدها بحقيقة ما جرى . وعندما اقترحت سنية على وردة وندى ان تعلمهما فن تفصيل الملابس ، حتى يشتغلا بتلك الحرفة ويكسبا قوت يومهما ، رفضت ندى ذلك . بل اننا فوجئنا بها تطلب من سنية بدلا من هذا ان تتوسط لها هي ووردة لدى خالتها « العالمة » حتى تعملا في فرقتها كراقصتين

كما ان ندى رفضت باصرار فكرة العودة مع وردة مرة اخرى الى ابيها الشيخ بدوي ، حينما اقترحت وردة عليها ذلك قرب نهاية الفيلم ، قبل ان يهتدي الشيخ بدوي الى مكان اقامتها . وتصرفات ندى هذه لم تكن نابعة من حتمية درامية ، ومن ثم فان شخصيتها لم تكن مقنعة .

وايضا لم يكن هناك مبرر درامي مقنع لاصرار سنية على اصطحاب عشيقها فتحي وهي تخرج للتنزه مع وردة بدعوى انها تغار عليه وتخشى ان تتركه وحده حتى لا ينظر الى امرأة اخرى . فهي باصطحابها له هنا تهيء له الفرصة كاملة لان يلتقي مع امرأة فاتنة محرومة تفوقها جمالا وجاذبية . وهذا لا يتفق مع غيرة المرأة على من تحب ، ولا مع حذرها الغريزي من منافسة بنات جنسها اللاتي يفقنها حسنا .

الرقص الشرقي

وكذلك نجد ان فيلم « الشباك » استغرق كثيرا في استعراض دنيا « العوالم » وابراز تفاصيل حياتهم المبتذلة الخليعة ، مع التركيز على « وصلات » الرقص الشرقي التي قدمتها كل من سهر رمزي وسلوى صادق ، تأكيدا للسبق الفني « العظيم » الذي حققه هذا الفيلم وهو تقديم سهر رمزي وهي ترقص ببدلة الرقص الشرقي المكشوفة ، كاملة لاول مرة في حياتها الفنية .

● مصطفى فهمي

● سهر رمزي

في حين نجد ان فيلم « دعاء الكروان » اهتم بابراز التفاصيل ذات القيمة الاصيلة في البيئة المصرية البدوية والريفية من خلال استغلاله للجو العام الواقعي كخلفية تكثف الشحنة الدرامية والفنية للاحداث ، بالتصوير في الاماكن الحقيقية الواقعية التي تضفي على الاحداث مزيدا من الواقعية والاقناع ، وباظهار لمحات مؤثرة من الحياة اليومية البدوية والريفية الصميمية للسكان الحقيقيين في تلك المناطق .

ولا شك ان من ابرز العناصر الطبيعية التي استغلت بذكاء استغلالا دراميا واعيا في هذا الفيلم ، الصوت المؤثر الشجي للكروان ، والنابع تماما من بيئة التصوير كمؤثر صوتي واقعي حقيقي .

نخلص من هذا الى ان المقارنة بين الاصل « دعاء الكروان » والصورة « الشباك » اسفرت عن نتيجتها الحتمية دائما وهي تفوق الاصل باستمرار .

وهذا كان رأي الجمهور ايضا الذي لم يقبل على مشاهدة فيلم « الشباك » بسبب ما سبق ذكره .. وايضا لان الجمهور اصبح يمل سريعا من التكرار ويتوق دائما الى التجديد والتغيير .

الجديد في دور العرض

فيلما مغامرات وتشويق أميركيان استمرا عرض "روكوس" و"الأرواح الشريرة"

الجديد في دور العرض هذا الاسبوع فيلما مغامرات اميركيان هما « مصيدة مونتانا » و« أرض اللاعودة » فيما يستمر عرض فيلم « روكسوس » اسبوعا ثانيا ، ويمتد عرض فيلم الارواح الشريرة للاسبوع الثالث .

الافلام الهندية التي يتراوح عرضها بين ثلاثة ايام واربعة ، هناك « زفة اللص » لشاتروخان ، وسينها « آهينا » لسوتيل دوت ، وربكا ، و « التعصب » لدارا مندرا ، وزينات امان .

مصيدة مونتانا

فيلم مغامرات اميركي حول الرواد الاميركيين والهنود الحمر . ويحكي قصة قائد لوحدات العسكرية الحكومية يشتري قطعة أرض من الهنود الحمر ، ليكون فيها معسكر لجنوده .

لكنه والجنود يتعرضون لهجوم مباغت من قبل عصابة قطاع طرق ، تسلبهم الذهب الذي في حوزتهم .

وعند ذلك يقع القائد في مازق عدم استطاعته تسديد ثمن الارض . فهل يتغاضى الهنود عن حقوقهم ويوافقون على بقاء هذه الوحدات في أرضهم بلا ثمن ؟

الفيلم من بطولة : هاروي كروجر ، ستيفن بويد .

أرض اللاعودة

فيلم مغامرات اميركي متشوق يروي قصة سقوط طائرة بسبب الثلوج والعواصف ، وسط جبال جليدية ، لا ينجو من ركابها سوى شخص واحد معه نمر وذئب .

يعيش ذلك الشخص وسط الثلج دون أمل في النجاة ، بينما كانت دوريات التفتيش تمشط المنطقة بحثا عنه دون جدوى .

وفي اثناء تلك الاوقات كان النمر يصطاد الطيور لسيده لكي ياكل وسط تلك المجاهل . فهل تكتب له النجاة من الهلاك المحقق ؟

تمثيل : ميل تورم ، وليام شاتنر .

● لقطة من فيلم « مصيدة مونتانا »

● من فيلم « ارض اللاعودة »

ألاذاعة

البرنامج العام :

٥ر٢٦ الشارة الموسيقية فالسلام الوطني ، افتتاح الاذاعة والاعلان عن الساعة ، ٥ر٣٠ القرآن الكريم والطيب من القول ، ٦ر٠٠ نشرة الاخبار الاولى ، ٦ر١٥ برنامج الطريق الى الاسلام ٦ر٣٠ قراءة البرنامج ، ٦ر٣٢ يا مايلة عالغصون لفيروز ، ٦ر٣٥ همسة على الطريق ، ٦ر٤٠ مهلك مهلك لمحمد ضياء الدين ، ٦ر٤٥ صحافتنا اليوم ، ٦ر٥٧ موسيقى ايام سعيدة لعبد الرحمن البعيجان ، ٧ر٠٠ موجز الانباء ، ٧ر٠٥ اغنية ومقطوعة موسيقية ، ٧ر١٥ من برامج اذاعة البحرين الشقيقة : برنامج صباح الخير ، ٧ر٢٨ تشكيلة غنائية وموسيقية ، ٨ر٠٠ نشرة الاخبار الثانية ، ٨ر١٥ اغنيتان ، ٨ر٣٠ برنامج طرائف الاخبار ، ٨ر٤٥ ثلاث اغنيات ، ٩ر٠٠ عالم الاسرة ، ٩ر٣٠ اكثر من ساعة ، ١٠ر٣٠ موجز الانباء ، ١٠ر٣٥ تابع اكثر من ساعة ، ١١ر٤٥ ابتهال ، ١١ر٥٥ حديث نعمة الايمان ، ١٢ر٠٥ قراءة البرنامج ، ١٢ر١٠ تبسم لعفاف راضي ، ١٢ر٣٠ مد اسل الاسلام والانسان ، ١٢ر٥٣ صبر علينا لحسين جاسم ، ١ر٠٠ نشرة الاخبار الثالثة ، ١ر١٥ اغنيتان ، ١ر٣٠ اسال الاذاعة ، ١ر٤٥ وين الحبيب اللي واعدني لنجاح سلام ٢ر٠٠ المكتبات العامة والترويح السياحي ، ٢ر٣٠ ثلاث اغنيات ، ٣ر١٣ دعاء لصالح الحريبي ، ٣ر١٨ القرآن الكريم والطيب من القول ، ٣ر٣٠ الشرطة في خدمة الشعب ، ٤ر٠٠ موجز الانباء ، ٤ر٠٥ من غير شر لمصطفى احمد ، ٤ر١٥ اخبار جهينة ، ٤ر٣٠ ان راح منك يا عين لشادية ، ٤ر٣٥ نافذة على التاريخ ، ٤ر٥٣ صوت واغنية ، ٥ر١٥ مسلسل همس الاجيال ، ٥ر٢٨ شمس الاصيل لام كلثوم ، ٦ر٠٠ موجز الانباء ، ٦ر٠٥ القرآن الكريم والطيب من القول ، ٦ر٢٥ من برامج اذاعة القرآن الكريم : حديث مهمة الرسل ، ٦ر٣٢ ثلاث اغنيات ، ٧ر٠٠ جريدة المساء ، ٧ر٣٠ ابتهال ٧ر٤٠ حديث ، ٧ر٥٠ عد الليالي لسعاد محمد ، ٨ر٠٠ نشرة الاخبار الرابعة ، ٨ر١٥ اغنيتان ، ٨ر٣٠ اخبار الرياضة ، ٨ر٣٥ ثلاث اغنيات ، ٩ر٠٠ ركن الجيش والقوات المسلحة ، ٩ر٣٠ مع فرقة الموسيقى العربية حتى العاشرة ، ١٠ر٠٠ موجز الانباء ، ١٠ر٠٧ مسلسل الاسلام والانسان ١٠ر٢٧ اغنية لطلاب وطالبات معهد الموسيقى ، ١٠ر٣٠ سينمائيات ، ١١ر٠٠ حقيبة الفن ، ١٢ر٠٠ موجز لاهم الانباء ، ١٢ر٠٥ اطراف الحديث ، ١ر٠٠ موجز الانباء ، ١ر٠٥ القرآن الكريم ، ١ر١٠ الختام بالسلام الوطني .

القرآن الكريم :

٥ر٥٨ الشارة الموسيقية فالسلام الوطني فافتتاح الاذاعة فالاعلان عن الساعة ، ٥ر٠٠ القرآن الكريم للشيخ صبري المنشاوي ، ٥ر١١ قراءة فقرات البرنامج ، ٥ر١٤ حديث قرآن وسنة ، ٥ر٢١ الختمة المجودة المشتركة للشيخ الحصري ، ٦ر٠٠ نشرة الاخبار ، ٦ر١٥ الختمة المجودة المشتركة للشيخ البنا ، ٦ر٤٥ الطيب من القول ، ٦ر٤٧ حديث : الارتباط الوثيق بين القرآن والسنة ، ٧ر٠١ الطيب من القول ، ٧ر٠٣ الحديث النبوي الشريف ، ٧ر٠٨ برنامج : من هدي القرآن الكريم ، ٧ر١٧ حديث : السلام في شريعة الاسلام ، ٧ر٢٦ الطيب من القول ، ٧ر٢٨ القرآن الكريم للشيخ : ابراهيم رمانة ، ٨ر٠٠ إلختام بالسلام الوطني .

الصلاة

الفجر	٤ر٠٢
الشروق	٥ر٢١
الظهر	١١ر٤٩
العصر	٣ر٢٣
المغرب	٦ر١٨
العشاء	٧ر٣٤

التلفزيون

البرنامج الاول :

الفترة الصباحية .

٩ر٠٠ الافتتاح ، ٩ر١٠ المسلسل الكارتوني ـ مغامرات السندباد ، ٩ر٢٥ المسلسل المحلي ـ العتاوية ، ١٠ر٠٥ المسلسل العربي ـ اللمسة الاخيرة ، ١١ر٠٠ الفيلم الاجنبي ـ اوليفر توبست ، ١ر٢٣ استعراض برامج المساء على البرنامجين ، والختام بالسلام الوطني .

الفترة المسائية :

٦ر٠٠ الافتتاح ، ٦ر٢٤ عرض البرامج ، ٦ر٢٧ المسلسل الكارتوني ـ زينة ، ٦ر٥٢ رسوم متحركة ، ٧ر٠٢ تم تك والاطفال ، ٧ر١٥ مسلسل الاطفال المحلي ـ الشاطر حسن ، ٧ر٤٠ البرنامج الثقافي ـ جسم الانسان ، ٨ر٠٥ منوعات ، ٨ر٣٣ البرنامج الديني ـ في نور الاسلام ، ٩ر٠٠ الاخبار بالعربية ، ٩ر٢٥ المسلسل العربي ـ ومشيت طريق الاخطار ، ١٠ر٢٨ البرنامج المحلي ـ لقاء مع مسؤول ، ١١ر١٨ موجز الانباء والختام بالسلام الوطني .

البرنامج الثاني :

٧ر٠٠ الافتتاح ، ٧ر٠٥ الرسوم المتحركة ، ٧ر٢٥ المسلسل الاجنبي ـ ماك وجيني ، ٨ر٠٠ الاخبار بالانكليزية ، ٨ر١٥ المسلسل الاجنبي ـ الفرصة ، ٩ر٠٥ المسلسل الثقافي ـ النطاق العالمي ، ٩ر٣٥ فيلم السهرة الاجنبي : اقتلوني اذا استطعتم ، ١١ر٠٥ الختام بالسلام الوطني .

السهرة الليلة

« ومشيت طريق الاخطار » و « أقتلوني أذا أستطعتم »

بالبرنامج الاول نقضي السهرة مع حلقة جديدة من المسلسل العربي « ومشيت طريق الاخطار » . من بطولة : سهير البابلي ـ احمد مظهر ـ ليلى علوي . حيث تتكشف حقيقة نرجس وكيف ينتهي الامر بالنسبة لها مع عائلة السيد ادهم .

بالبرنامج الثاني نقضي السهرة مع الفيلم الاجنبي « اقتلوني اذا استطعتم » من بطولة : الن اليدا ، تاليه شبي . ويحكي قصة رجل يتهم بجريمة قتل ومراحل وظروف محاكمته حتى تنفيذ الحكم فيه ...

السينما

● **الاندلس**
دافيد سول ـ جيمس جيسون في فيلم : الارواح الشريرة .

● **انسالمية :**
ميل تورم ـ وليام شاتنر في فيلم : ارض اللا عودة .

● **الحمراء :**
هاردي كروجر ـ ستيفن بويد في فيلم : مصيدة مونتانا .

● **السيارات :**
ليندا بلير ـ ديرك بندكت في فيلم : روكوس .

● **الفردوس :**
شاتروخان سينها ـ نيتو سينغ في فيلم : زفة اللص .

● **غرناطة :**
مارتن شين في فيلم : اجنحة الصقر

● **حولي الصيفي :**
رشدي اباظة ـ يسرا في فيلم : بياضة

● **الاحمدي :**
دار مندرا ـ هيا ماليني في فيلم : آس بساس .

● **سيارات الاحمدي :**
الان ديلون في فيلم : نهاية مجرم .

● **الفحيحيل الشتوي :**
نور الشريف ـ سعاد حسني في فيلم : اهل القمة .

● **الفحيحيل الصيفي :**
شوما اناند ـ راج كيران في فيلم : الخطيئة .

● **الجهراء :**
جيم براون في فيلم : كجيم الباسفيك .

● **الصليبخات :**
دارمندرا ـ ربكا في فيلم : حارس الغابة .

● **الجليب :**
سوزان انون ـ جيمس كوبورن في فيلم : الفتاة الذهبية .

● سوزان انون في فيلم : الفتاة الذهبية

تنويه

نشرت في صفحة « فنون وثقافة » يوم الخميس الماضي ، صورة السيد حمود الراشد ، بدلا من صورة الفنان محمود راشد . وقد اقتضى التنويه بذلك .

أحمد محرم شاعر رفض الارتزاق بالكلمة فأدخله مبغضوه في دائرة الاهمال

- حملت قصائده قضية الاسلام بعيدا عن التكلف أو صنعة النظم للمناسبات
- مات قبل أن يطبع «الالياذة الاسلامية» لكنها انتشرت بين الناس برغم ذلك .
- كتاب واحد فقط صدر عن محرم حتى الان برغم مرور ٣٦ عاما على وفاته !

ابتعد عن القاهرة برغم أنه ولد فيها ، وانزوى في دمنهور وهناك أقام لنفسه قلعة حصينة من المبادىء والقيم الخلقية الرفيعة التي افتقدها في معاصريه . ومن تلك القلعة انطلقت كلمات « أحمد محرم » مشرقة صادقة تحمل عطر الاسلام الى القلوب . ووصل اشعاع شعره الى القاهرة ، وملك صدى صوته الباب الناس فظنه ارباب تجارة الكلمة النجم الذي يسهل التسلق عليه ، فالتف حوله البعض يخطب وده وحاول بعضهم أن يشتريه بوظيفة صغيرة حتى أن احدى الصحف استدعته ليكون مديرا لتحريرها — وهو دون العشرين — فأبى .

وذعر منه ارباب السلطان حين رفض ان ينثر كلماته على ابوابهم — في وقت كان فيه شوقي وغيره قد انضموا الى مركب الخليفة — فلقد وهب الرجل نفسه للكلمة التي خلق لتأدية رسالتها واثر الفقر على الغنى ، والانزواء على الاضواء . ثم كانت محاولة اخرى لاطفاء جذوة الايمان في قلبه حين اتخذت حكومة الوفد قرارا بضمه الى المجمع اللغوي ، لكنهم في اللحظة الاخيرة همسوا في اذنه بكلمات تقول : ان اعتماد قرار تعيينه يتوقف على ابيات معدودة من الشعر يمدحها ويطري فيها الحكومة ، وانه سيلقى عن كل بيت جنيها أو جنيهات — وهو الفقير المعدم — لكن احمد محرم ابتسم ساخرا ، ثم أوصد بابه دونهم . فحاربوه ونفوه داخل دائرة الاهمال والنسيان وضيقوا عليه الخناق وقذفوه بابشع التهم . لكن لم تكل عزيمته عن حمل الرسالة التي عاش لها . وفي وسط تلك الظروف الصعبة ظل يعبر عن التزامه العظيم لرسالة الاسلام ، فعطرت انفاسه النقية الربع الاخير من القرن التاسع عشر والنصف الاول من القرن العشرين (١٨٧٧—١٩٤٥) لكن أريجه قد سرى في روح الزمان الخالد ، تنفسه كل قصيدة وكل كلمة تركها .

الكلمة فوق المصلحة الشخصية

والحقيقة العظيمة التي تتلخص فيها مأساة احمد محرم انه خرج عن المألوف «لحين وهب نفسه للكلمة ولم يبع الكلمة في سبيل نفسه » .

وبرغم انه احد الشعراء الذين رفعوا لواء الشعر بعد البارودي ، الا ان التزامه الشديد لعقيدته ، وصوته الجهير بالحق ، ابعداه عن الوقوف في طابور رفاقه مثل شوقي وحافظ وخليل مطران وغيرهم ، الذين لم يمانع بعضهم في السير في ظل موكب الخليفة . ثم أسدل ستار النسيان عليه بعد وفاته حين اسقطه — بقصد او بغير قصد — الكثير من الباحثين اما جريا وراء الاسماء اللامعة او جهلا ، وهذه اخطر سقطات عصرنا .

ومع ذلك سيظل شعر « احمد محرم » شوكة في قلوب اعداء هذه الامة ، برغم نجاحهم في حتى تفيء امته الى طريق الهدى والنور بالعودة لاصول دينها الحنيف .

هل الدين الا معقل نهتدي به
اذا دلف العادي الينا فاسرعا ؟
هل الدين الا الروح يحيي نفوسنا
حياة ترينا ما حل العيش ممرعا ؟
هو الدين ان يذهب فلا عز بعده
واق جد ساعينا على اثر من سعى

فقد احب « احمد محرم » « خرامة اخرجت للناس » ولم يؤذه الجحود

والظلم اللذان وقعا عليه بمقدار ما حرق قلبه ان يرى هذه الامة بدأت تنحرف عن الجادة ، فيبكي عليها ، ويهتف يذكر في الناس :

انا بنو القرآن والدين الذي
صدع الشكوك وجاء بالتبيان
ضاعت حقوق المسلمين فردها
واقامها بالقسط والميزان

وحين يجد من افراد امته من يبحث في عقائد الاخرين وكتبهم عن علاج لامراض هذه الامة معرضا عن « كتاب الحق » يهتف داعيا :

هو الاسلام ما للناس واق
سواه فاين يذهب من تعامى

ثم يصرخ باعلى صوته :

كفاكم بكتابكم يا قوم طبا
لمن يشكو من الامم السقاما
كتاب يملأ الدنيا حياة
وينشر في جوانبها السلاما

بعيدا عن التكلف

وايمان « احمد محرم » الراسخ ، وعاطفته الدينية الصادقة التي عمقت في قلبه منذ صباه ميزت معانيه وصوره الشعرية وموسيقاه عن غيره من الذين يكتبون للمناسبات اكثر مما يكتبون بدافع الايمان فيبدو في شعرهم التكلف . لهذا فاصالة « احمد محرم » تشع بها الفاظه وتراكيبه وادواته ، وتؤكد دائما ان الشاعر في كل كلمة يؤدي رسالة استقرت من اعماقه . ولذلك تفرد عن معاصريه من نظرته الى الشعر . والملحوظ في شعره الديني الاكثار من استخدام « يا » النداء ، والالفاظ التي تدعو الى الحذر واليقظة . كان يقول :

يا داعي الله مد الصوت وادع الى
جناته ، من يريد النار مسرورا
يا داعي الله ان القوم قد لبسوا
ليل العماية فابعث فيهم النورا

وحين تضطرب الدنيا من حوله ، وتشيع فتن العصر ، ويشعر بالمحنة التي يمر بها عالمه الاسلامي وامته العربية يفزع من ذلك :

الارض ولهى ، والممالك رجف
والناس حرب ، والزمان خصام
دنيا تموج بها الشرور وعالم
تطغى على جنباته الآثام
عبث الفلاسفة الكبار بامنه
وجنى عليه السادة الاعلام

وبعد رحلة طويلة من النضال العنيد في سبيل العقيدة والايمان العميق بها ، يؤثر « احمد محرم » ان يختم حياته باعظم ما يختم به شاعر حياته ، فيضمن جوهر ابداعه وفنه ديوانه العظيم « مجد الاسلام » او « الالياذة الاسلامية » الذي يسجل فيه صورا رائعة من حياة الرسول واصحابه وغزواتهم ويقدم البطولات الاسلامية كمثل اعلى للشباب الاسلامي الحديث ليرى بطولات ابائه واجداده ، ويستنهض فيه الايمان والعزة للنهوض بمستقبل الامة الاسلامية . وبمقدار ما حوى الديوان من روح « احمد محرم » النقية المؤمنة التي نبعت منها صوره الشعرية حوى من حقائق التاريخ وامثلة البطولات والفداء في سبيل المبدأ والعقيدة .

معركة طبع الديوان

ومع ذلك فقد تعثر طبع هذا الديوان من حياة الشاعر ، وكم لهث وكد وسعى في سبيله لكن الدولة والناس انفضوا من حوله فاشعروه بالغربة ثم مات وهو يبتسم مؤمنا بانه مهما طال به الزمان سينشر .

وفعلا حتى قبل نشره انتشر عطره في الناس . وذهب للقاء ربه سعيدا بانه لم يخلف مالا ولكنه ترك فيهم باقة من الشعر تنشر فيهم الهدى ، وتنثر بينهم ورود المحبة والخير ، وتستثير فيهم الهمم وبرغم انه كان يشكو غدر الايام :

ويلمه زمنا حملت به الاسى
وشقيت فيه بكل خلق منكر
ويلمه زمنا سيعرف موضعي
ويرى مكاني ان حييت ومظهري

وبعد فان هذه الكلمة لا تفي حق شاعر الاسلام « احمد محرم » فمن حق الذين نسوه ان يتذكروه ويذكروا به الدارسين والباحثين في الشعر المعاصر لتشرق صحائفهم بفنه وقيمه ينبغي على الشباب العربي الاسلامي الحديث ان يلتفت اليه ، فقد ظل يهتف بالنهضة الاسلامية حتى اخر نفس ، ولتقرأ شعره فلعل روحه تتجدد فينا حين تسري بيننا ذكراه العطرة ، فتنقي اجواءنا المخنوقة بالعفن والغبار . صحيح ان « احمد محرم » غير متواجد في المكتبات كثيرا لكنه اذا تواجد في القلوب سنعثر عليه في ديوانيه الاول والثاني . وفي ديوان « مجد الاسلام » العظيم ، ولن نعدمه اذا ما فتشنا في المجلات التي كان ينشر فيها في زمانه كمجلة « ابوللو » و« الثقافة » و « الرسالة » وغيرها . ولعلنا نجد الكثير من اخباره في الكتاب الوحيد الذي صدر عنه لمحمد ابراهيم الجيوشي وهو متوفر في المكتبات العامة . فهل لنا أن نتذكره ، ونحيي بذكراه ركنا وطيدا — عصف بالحياة ولم تعصف به — في شعرنا الحديث .

محمد أبو بكر حميد

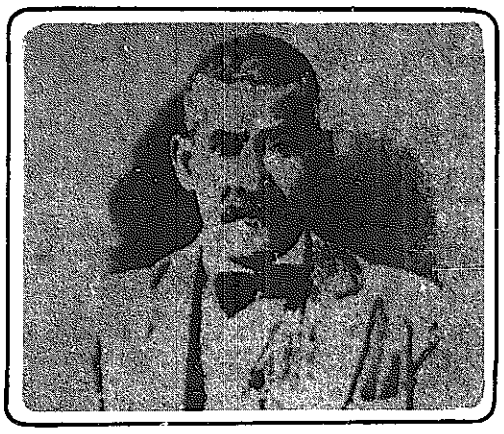

● احمد محرم

● احمد شوقي

القافلة

منذ الطفولة كنت اسمع
أن قافلة الجمال ..
تمضي وليس يعوقها
صوت الذباب !
لكنني في تيهنا العربي ..
حيث الناس ماؤهم السراب !
أصبحت أدرك لا يجانبني
الصواب !
أن الذئاب العاويات اليوم
كانت أمس رهطا ...
من جمال القافلة !!

●●●

وغدا ... اذا كثر العواء
سيرى الذين عيونهم جفت ..
وذابت في السراب
أن الذئاب العاويات ..
غدت .. جمال القافلة !

يحيى برزق

قبس ثقافي

ظاهرة « لا أحد » في صحافتنا الادبية !

العمل الادبي الجيد هو نتاج الفكر الحر . والاديب الحق يدرك تماما ان الحرية التي يطلبها للتعبير عن رأيه ، هي نفسها التي تفرض أن يخالفه اديب اخر في هذا الراي .

ولذلك فان الاجماع قد يكون قائما في نفي او اثبات حقيقة امر معين في اي مجال ، الا في مجال الفن ومنه الادب . لانه نتاج حرية .. تقابله حرية ايضا في تفسيره وقبوله او عدم قبوله .

لكن المهم في هذا الشأن ان يكون كل امرىء واثقا من صدقه مع نفسه عندما اراد أن يكون حر الفكر في التعبير عن رأيه فاذا ما آمن بذلك ، فانه لن يكون هيابا في طرح وجهة نظره والدفاع عنها مهما كان الثمن باهظا .

واول مظاهر الثقة بالنفس ، ان يعلن صاحب الرأي عن نفسه ، فالادب الحر لا يختفي وراء الحجب ، لانه في جوهره ثورة على الانهزام والغدر ، ودعوة الى النور .

اقول هذا بسبب شيوع ظاهرة عجيبة مقيتة في صحافتنا الادبية ، تجمع بين كتابة نقد مطول على اديب ما دون ذكر اسمه ، او ذكر اسم اديب معين في سياق النقد ، دون ان يضع الناقد اسمه على مقاله . والامر في الحالتين يعكس عدم ثقة الناقد في ما يكتبه ، او خوفه من أن يقارع بحجج تبطل اراءه .. والامر في الحالتين ينبغي ان يرفضه جميع الزملاء المحررين في الصفحات الادبية بصحفنا ومجلاتنا المحلية ، لانه يشكل تراجعا في الوقت الذي نسعى فيه جميعا الى التقدم في مجال حرية التعبير .

ولعل من الصراحة القول بان ردي دائما على من يناوشونني بهذا الاسلوب المنحرف هو الصمت التام باعتباره ابلغ رد على من ينقد وجهي دون أن يكشف عن وجهه .

لكن واحدا من هؤلاء ، يمكنني ان اسميه « لا أحد » — لانه احجم عن ذكر اسمه — اضطرني الى كتابة هذا ، في معرض كتابته عن الشاعر المرحوم صلاح عبد الصبور ، ونقده لي والزميل سميح محسن ، لاننا لسنا من حملة الطبول والمزامير والمباخر ، ولاننا قلنا اراء لا تتفق مع ارائه في عبد الصبور ، التي نشرها في الزميلة « الوطن » يوم الاحد الماضي .

وانا لا اناقش رايه هنا ، لكنني اصحح له خطأ وقع فيه هو اعتقاده بانني اخطأت في كتابة « ان الملوك اذا .. » فجعلتها (ان السلاطين) . والحق انني استعرت صورة الآية الكريمة فقط .. وهذا واضح جدا من خلال العبارة .. « ان السلاطين اذا دخلوا قرية — وليس قرية — افسدوها » . فليس القرآن بمبعد عن روحي وعن صحبتي يوميا لكي احتاج الى من يصحح كلامي بغلط !

وأرى ايضا ان بامكان « لا احد » ان ينقل كلامي مقلوبا .. لكنني ارفض ان يفعل ذلك قبل ان يكون احدا .

أحمد مطر

ثقافية

« ميلاد الحضارة اليونانية » كتاب جديد شامل

صدر في بريطانيا حديثا كتاب بعنوان « ميلاد الحضارة اليونانية » من تاليف بانيل اوليفا .

يعرض المؤلف في هذا الكتاب لنشأة الحضارة اليونانية من فترة ما قبل العصر الحجري الحديث حتى القرن الخامس قبل الميلاد .

وقد تعرض الكاتب لمعطش اليونان لتملك الاراضي ، حيث مدوا نفوذهم من غرب البحر المتوسط حتى شرق البحر الاسود .

كما تعرض الكاتب في نهاية كتابه الى الشعراء والفلاسفة من طاليس حتى هرقليدس .

ديوان من مائة نسخة بالالة الكاتبة لقاسم حداد

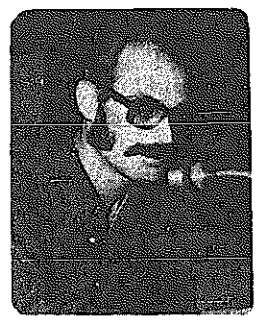

● قاسم حداد

صدر في المنامة اخيرا ديوان جديد للشاعر البحريني قاسم حداد تحت عنوان « شظايا » .

ويتضمن الديوان الذي صدرت منه مائة نسخة فقط « مطبوعة على الالة الكاتبة » مجموعة من القصائد ، منها قصائد مقتضبة تتكون من كلمتين او شطرين وهي محاولات لتكثيف القصيدة في كلمات قليلة .

كما أن الديوان عبارة عن محاولة لصياغة مجموعة افكار لحالة نفسية معينة في عدة قصائد كتبها الشاعر في شهر ابريل عام ١٩٨١ .

وقد صدر للشاعر عدة دواوين هي : البشارة ، وخروج راس الحسين من المدن الخائنة ، والدم الثاني ، وتقلب الحب ، والقيامة .

بدء الدورة الثالثة لملتقى القاضي النعمان بتونس

تنظم بولاية المهدية بتونس في الفترة من ٢٨ الى ٣٠ اغسطس الحالي الدورة الثالثة لملتقى القاضي النعمان للدراسات الفاطمية بحضور عدد من اساتذة جامعيين من مختلف البلدان العربية .

ويتضمن برنامج الدورة التي تنعقد حول مدينة المهدية ، وتشرف عليها وزارة الشؤون الثقافية التونسية عدة محاضرات من بينها : المغرب الاسلامي وحركة الصراع بين الامويين والفاطميين في القرن الرابع الهجري ، والمهدية ، ومعالم المهدية بين التنقيب والصيانة .

معرض للوحات وكتب عن الفنان ماكس جاكوب

يقام حاليا في لندن معرض للرسام المعروف ماكس جاكوب صاحب النزعة الواقعية في الرسم .

من اللوحات التي وقف الجمهور امامها طويلا لوحة « المراة والمظلة » و « العروس والمهرج » .

ضم المعرض ايضا بعض الكتب التي تناولت حياة جاكوب ، منها كتاب يحمل اسم الكاتبة الفرنسية «بينالاشا» التي غطت جميع جوانبها .

والمعروف أن ماكس جاكوب كاتب ورسام وشاعر فرنسي ولد عام ١٨٧٦ وتوفي في عام ١٩٤٤ ونافر بالرسام العالمي بيكاسو .

معرض في الذكرى الاولى لوفاة الرسام الفرنسي رولان بارت

لمناسبة مرور عام على وفاة الرسام والكاتب الفرنسي (رولان بارت) اقامت الاوساط الفنية الفرنسية معرضا يكشف عن مواهب رولان بارت الفنية تحت شعار « رولان بارت رساما » .

يضم المعرض ٨٠ لوحة من اشهر ما رسمه الفنان مستعملا فيها الوان الجواش في الفترة من ١٩٧٠ الى ١٩٧٨ ، وهي الفترة التي ترك فيها التاليف متجها الى الرسم .

ولد الفنان عام ١٩١٥ ، وتعتبر روايته « امبراطورية الاحاسيس » من اشهر ما كتب .

كتاب

حزن حتى الموت

صدرت في بيروت ، حديثا ، طبعة ثانية من كتاب « حزن حتى الموت » ، للروائي السوري فاضل السباعي .

والكتاب يضم مجموعة قصص قصيرة كتبها المؤلف ما بين عامي ١٩٦٦ و١٩٧٢ هي على التوالي : يقظة بعد سبات طويل ، الصورة والاسم ، قاطف الزهرات اليابسات ، العينان في الافق الشرقي ، رسالة حب صغيرة ، الجمهور يضحك بصخب ، الوثيقة ، الاخرون ، الامتناع ، حتى موسم الزيتون ، مواطن في المسيرة ، انتظار تحت الشمس ، هل يعود الطائر الى الارض ؟ ، لا ضير فليفرق العالم ، الايدي الكرتونية .

وهذه القصص الخمس عشرة التي ضمتها مائة وست عشرة صفحة من القطع الصغير ، سريعة الايقاع ، وهي في اغلبها تجري وفق فن الاقصوصة ، لكنها تحمل برغم خفتها السريعة ، توجهات عميقة جدا ، تحصر المعاناة في قطرات تشربها النفس فتحس بانها اكبر من الكلمات التي قيلت فيها .

في قصة « الايدي الكرتونية » وهي الاخيرة في المجموعة ، يصور على مدى ثلاث صفحات فقط ، واقع العلاقة الحذرة الغريبة المخيفة بين المواطن الذي يرى أن سلوكه برمته جزء من حريته الشخصية التي ينبغي ان يعيشها والتي ينبغي احترامها ، وبين مسدسات رجال السلطة الذين يعتبرون عدم اذلال المواطن بالاستجواب لسبب او لغير سبب نوعا من الصدقة والعطف والرحمة .

بطل القصة يمشي مترنما باغنية ، فيبرز امامه رجل يستوقفه ويقطع عليه غناءه ويسأله عن بطاقة اثبات هويته فيقول له أنه « مواطن » فيعلن الرجل انه يعرف ذلك لكنه يريد معرفة اسمه لانه يمشي في الارض مرحا .

ويرفض « البطل » اعطاءه اسمه ، فيعتبر الرجل ذلك مخالفة للانظمة ، ويهدده باطلاق الرصاص عليه . لكن البطل يخرج من صدمته مستهزئا بالتهديد ، ويمضي غير عابىء بالتهديد .. فيضغط الرجل الزناد .. « ولكن لم يحدث شيء قط » .

« وتشابكت الايدي .. ولكن بدا لي ان يديه ليستا من لحم ودم .. ليس فيهما عظام .. كانتا حشتين .. ها هما تتكسران ، تتقصفان .. كساز الرجل — يا للعجب — كرتونيا » .

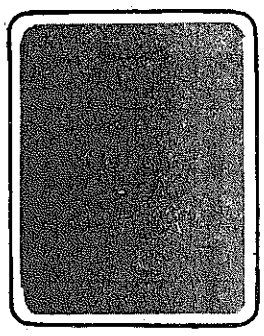

● غلاف الكتاب

وعلى مثل هذا المنوال في الصياغة ، وفي الافكار المادية المتفجرة معا ، يطلق فاضل السباعي الروائي اطلاقاته الروائية الصغيرة ، التي يجد المرء فيها خيطا من معاناته ، لانها لم تكتب في فراغ .

موسوعة صحفية عربية تصدر بالسعودية قريبا

تصدر في السعودية قريبا موسوعة صحفية تحت عنوان « دراسة في الصحافة الادبية » تتناول ابرز الصحف العربية بعد الحرب العالمية الاولى .

تتكون الموسوعة من عدة مجلدات منها : الزيات والرسالة ، هيكل والسياسة الاسبوعية ، حمد الجاسر وصحافته الادبية ، عبد الحميد بن باديس وصحافته الادبية .

مطلوب
كاتب حسابات
يجيد اللغتين العربية والانجليزية / ترسل الطلبات الى ص.ب ٢٧٠ صفاة
السيد / سمير عبدالله

إلى السادة حملة
شهادات ايداع قابلة للتداول بسعر فائدة عائم تستحق في ٢٨ نوفمبر ١٩٨٤
لصالح
بنك الخليج
THE GULF BANK
لقد تم تحديد الفائدة للفترة من ٢٩ أغسطس ١٩٨١ إلى ٢٩ نوفمبر ١٩٨١ (٩٢ يوما) بـ ١٠ ٪ في السنة
تدفع الفائدة في ٢٩ نوفمبر ١٩٨١ .
الوكيل
الشركة الدولية الكويتية للاستثمار
٢٩ / ٨ / ١٩٨١

تعلن
شركة وربة للتأمين
ش.م.ك
عن بيع سيارات مرغوبة بالمزاد العلني وذلك في تمام الساعة التاسعة من صباح يوم الثلاثاء الموافق ١٩٨١/٩/١
وذلك في مستودع الشركة الكائن امام دوار قصر السيف ، منطقة المستودعات
فعلى الراغبين في اشتراء المتوفر في الزيارة والثمان المزيدين اعلاه .
للاستفسار يرجى الاتصال السيد / فاضل الصالح ت ٤١٨٣٣٢

مطلوب
شركة مقاولات بحاجة إلى :-
١- عدد ٢ مراقب أدوات صحية خبرة لا تقل عن سبع سنوات في نفس المجال وملم باللغة الإنجليزية .
٢- كاتب حسابات مخازن دبلوم ثانوي تجاري خبرة لا تقل عن ثلاث سنوات مع إلمام باللغة الانجليزية .
المراجعة تلفون : ٤١١٧٩٩ / ٤٤٣٤٩١

نوفيل اوبسرفاتور

ألمانيا ترفض الانحناء أمام الولايات المتحدة

سياسة ريغن تعزز موقف صقور الكرملين وتبعد اوروبا عن موسكو

العلاقات بين المانيا الغربية والولايات المتحدة تمر الان بمرحلة حرجة . احد الوزراء الذين ينتمون الى الحزب الاشتراكي الديمقراطي عبر عن اسفه لتدهور العلاقات الالمانية الغربية مع واشنطن ، كما انتقد بشدة المحاولات التي يقوم بها المسؤولون الاميركيون لفرض سيطرتهم على سياسة المانيا الغربية .

والعديد من النواب البرلمانيين يتهمون ادارة الرئيس الاميركي رونالد ريغن بالتدخل في الشؤون الداخلية الالمانية الغربية اما المستشار هيلموت شميت ، فعلى الرغم من انه ابدى بعض التحفظ ، تجاه هذه الاراء فانه اضطر الى الاعتراف بأن هناك بعض الخلافات بين بون من جهة ، وواشنطن من جهة أخرى . وهنالك عدة عوامل ساهمت في زيادة حدة التوتر بين المانيا الغربية والولايات المتحدة الا ان التطور الاخير الذي شهدته ساحة العلاقات الالمانية الاميركية كان بمثابة الشرارة التي اشعلت النار في الهشيم . ففي بداية شهر اغسطس الجاري قدمت الحكومة الالمانية مشروع الميزانية لعام ١٩٨٢ . واقترحت الحكومة لمواجهة الديون العامة اجراء تخفيضات كبيرة في الميزانية وخاصة في ما يتعلق بالانفاق العسكري . وعلى الفور اصدر كل من البيت الابيض الاميركي ووزارة الدفاع الاميركية بيانا اعربا فيه عن اسفهما للقرار الذي اتخذته بون في ما يتعلق بتخفيض ميزانيتها الدفاعية واعاد البيان الى الاذهان الوعد الذي قطعه الزعماء الالمان في عام ١٩٧٨ بزيادة الانفاق العسكري بنسبة ٣٪ سنويا . ردود الفعل الالمانية الغربية جاءت سريعة وفورية وحازمة. واستخدم المسؤولون الالمان لهجة غريبة اتسمت بالحزم لم تشهده لغة الحوار بين بون وواشنطن من قبل فوصف المتحدث الرسمي للحكومة الالمانية البيان الاميركي بانه خطوة مرفوضة شكلا ومضمونا . واكد ان المانيا الغربية حرة في اجراء التعديلات التي تراها مناسبة على ميزانيتها .

هيلموت شميت ، على الرغم من انه يفضل التحفظ المعتدل على اعلان موقفه من البيان الاميركي تجاه حكومته الا انه أعرب بغضب واضح عن ارائه لوزرائه . ويقال انه تحدث الى وزير الماني بلهجة متشددة تعليقا على البيان الذي اصدرته ادارة الرئيس الاميركي في واشنطن (هل ينسى ريغن ان جيشنا هو اقوى جيش في أوروبا الغربية وان بامكان هذا الجيش ان يجند ستمائة الف رجل في الوقت الذي نرفض فيه واشنطن ان تعيد فرض الخدمة العسكرية الالزامية الفعلية لمواطنيها . لكن ردود الفعل الالمانية الغربية التي اتسمت بالحزم لم تفلح في اقناع الاميركيين بالكف عن ممارسة الضغوط على بون واستمر المسؤولون في الولايات المتحدة في ممارسة ضغوط ازدادت حدتها باستمرار على حكومة هيلموت شميت لكن الالمان الغربيين ليسوا على استعداد للانحناء امام الضغوط التي يمارسها المسؤولون الاميركيون .رجال الصناعة في المانيا الغربية هم اول الفئات التي تعارض الانحناء امام مطالب ادارة الرئيس الاميركي رونالد ريغن فهم مقتنعون بانهم عن طريق الاستمرار في انتهاج سياسة الانفراج والوفاق الدوليين يستطيعون غزو السوق السوفيتية بشكل افضل وبصورة فعالة وذلك باغراق هذه الاسواق بالالات الحديثة والالات الالكترونية ومنتجات الصناعات الكيماوية .وتنمية العلاقات التجارية مع الاتحاد السوفيتي تضمن لالمانيا الغربية صادرات عشرات المليارات من الماركات سنويا . وقد علق احد رجال الصناعة في المانيا الغربية على التوتر الحالي الذي يسود العلاقات بين بون وواشنطن بقوله ان « السوق الضخمة التي يمثلها الاتحاد السوفيتي بالنسبة للصناعة الالمانية تسحق رفض كل مقترحات الولايات المتحدة خصوصا واننا مقتنعون بأن الاميركيين ليسوا على استعداد للتخلي عن تجارتهم مع السوفيت » .

كل هذه العوامل جاءت لتضفي المزيد من التعقيدات على العلاقات بين واشنطن وبون .

موقف بون العدائي لواشنطن ليس الموقف الوحيد في اوروبا الغربية بباريس تؤيد وجهة نظر المسؤولين الالمان.

● شميت

فالمسؤولون في الحكومة الاشتراكية التي يترأسها بيير موروا يشعرون بالغضب المتزايد تجاه سياسة رفع الفوائد على القروض التي تنتهجها ادارة الرئيس الاميركي رونالد ريغن.

الاعتراض الاميركي على تخفيض الميزانية الدفاعية لالمانيا الغربية ليس السبب الوحيد الذي ساهم في توتر العلاقات بين البلدين فهنالك مسألة أخرى هي مسألة انتشار الصواريخ الاميركية النووية الجديدة في اوروبا جاءت لتضفي المزيد من التوتر على العلاقات بين واشنطن وبون . وعلى الرغم من ان مستشار المانيا الغربية هيلموت شميت يؤيد القرار الذي اتخذه حلف شمال الاطلسي باقامة قواعد لصواريخ بيرشينغ وكروز في الاراضي الاوروبية بصفة عامة واراضي المانيا الغربية بصفة خاصة فانه يعتبر ان الضغوط التي تمارسها الولايات المتحدة على حكومته تعتبر اكثر من الحد المطلوب فشميت يعتقد بان التدخلات الاميركية العديدة في الشؤون السياسية الداخلية لالمانيا الغربية تسهم في تقوية التيار السلمي والحيادي في بلاده .

والحقيقة ان المسؤولين في المانيا الغربية يواجهون في الوقت الحاضر حركة ضخمة تعبر عن نفسها عن طريق تنظيم اللقاءات الكبيرة والتقدم بقائمة مطالب تعكس الروح المناهضة للولايات المتحدة وتحمل توقيع مئات الالاف من المواطنين في المانيا الغربية .

والحزب الاشتراكي الديمقراطي الذي يشغل فيه شميت منصب نائب رئيس الحزب انجرف هو الاخر في هذه الدوامة .

وويلي برانت المعروف بتأييده للسياسة الاميركية يسأل محدثيه الذين يوجهون اليه الاسئلة « الا تعتقدون ان عملية اقامة صواريخ اميركية نووية تكتيكية في الاراضي الالمانية ستثير مشكلة علما بانه سيكون بامكان هذه الصواريخ اصابة الأراضي السوفيتية خاصة وانه لن يكون لنا أدنى حق في استخدامها ؟ »

ويشير شميت الى ان فرنسا تتمتع بوضع افضل في ما يتعلق بهذه المسألة .

والحقيقة أن المواطنين في المانيا الغربية يشعرون بالقلق والخوف بالضبط كما يشعر شميت . فغالبية المواطنين الالمان باتوا مقتنعين بان الولايات المتحدة الاميركية لم تعد تسعى الان الى تحقيق التوازن العسكري مع الاتحاد السوفيتي وبقية حلفائه في حلف وارسو وانما الى تحقيق التفوق العسكري الكاسح على الاتحاد السوفيتي .

وتقول الشخصيات الالمانية كمستشار المانيا الغربية السابق وبلي برانت ان هذه السياسة من شأنها أن تدعم نفوذ « الصقور » في موسكو كما انها ستؤدي في النهاية الى القضاء على سياسة الوفاق بين الكتلتين الشرقية والغربية .

وهذا هو السبب الذي دفع بون لاستقبال قرار الرئيس الاميركي رونالد ريغن بانتاج قنبلة النيوترون بقلق بالغ . فهذا القرار سيدعم لا شك التيار الداعي الى تحييد المانيا الغربية علاوة على ان التصريحات التي ادلى بها وزير الدفاع الاميركي كاسبر واينبرغر زادت من غضب المواطنين الالمان الغربيين فقد برر وزير الدفاع الاميركي قرار ادارة ريغن بانتاج قنبلة النيوترون بانه العلاج المناسب لتصميم بعض الدول الاعضاء في حلف شمال الاطلسي على رفض الاسهام في المجهود الخاص باعادة تحديث الترسانة العسكرية لحلف شمال الاطلسي .

ايكونومست

إضراب الموت الإيرلندي مستمر إلى أن تخضع الحكومة البريطانية

« انتخبوني وبذلك توجهون صفعة لمارغريت تاتشر » .

كانت هذه هي الصيحة التي انتشرت في مقاطعتي فرماناغ وتيرون الجنوبية اللتين جرت بهما انتخابات فرعية لانتخاب نائب جديد بدلا من النائب بوبي ساندز الاول بين عشرة ايرلنديين ماتوا جوعا بعد اضرابهم عن الطعام في سجن ميز القريب من بلفاست .

وقد فاز في الانتخابات الفرعية اوين كارون (٢٨ سنة) وكان مديرا لحملة بوبي ساندز الانتخابية ، وقد استطاع ساندز وقتها ان ينتزع المقعد باغلبية ٣١ الف صوت من منافسه فيروتستنتي كنت ماغنس الذي احرز ٢٩ الف صوت فقط . وقد ادى انتخاب ساندز في حينه الى اشعال نار الحماسة في صدور ابناء الاقلية الكاثوليكية الذين يرغبون في الانفصال عن بريطانيا .

ولقد ساعد كارون على الفوز مصادفة غريبة حدثت قبل فتح صناديق الاقتراع .. فقد توفي ميشيل ديفين اخر المضربين العشرة .

وكان قد حكم عليه بالسجن لمدة اثني عشر عاما بسبب حيازته لسلاح ناري . واضرب عن الطعام مع زملائه الاخرين لكي يعامل المعتقلون السجناء من رجال الجيش الجمهوري معاملة السجناء السياسيين .

وبعد ان اعلنت وفاة ديفين نشبت اضطرابات في الشوارع وهاجم المتظاهرون رجال الشرطة وقوات الجيش البريطاني بنيران البنادق والقنابل ، وقد ادت الحوادث الى اصابة ثلاثين شخصا بجراح بينهم ثلاثة من جنود الجيش وثلاثة من قوات الشرطة التابعة لمقاطعة الستر .

ومن المؤكد ان فوز كارون أو وفاة ديفين لن يغيرا شيئا من الموقف الصلب الذي تقفه مارغريت تاتشر تجاه مطالب رجال الجيش الجمهوري .

وقد بدت دلائل مشجعة لتاتشر عندما وافقت عائلة باتريك مكون احد المضربين على ان يقوم الاطباء برعايته والعناية به بعد ان فقد بصره واخذ يعاني من اوجاع شديدة في راسه بعد اضراب عن الطعام استمر ٦٢ يوما .

ولكن بعض الكاثوليك ما زالوا يأملون ان تتاثر مارغريت تاتشر بعرض شجاع جاء من مصدر غير متوقع. فقد نشرت جريدة الصنداي تايمز الانكليزية مقالا افتتاحيا تطالب فيه الحكومة البريطانية بالتخلي عن السيادة على ايرلندا الشمالية .

وقالت الجريدة : ان سياسة الحكومة البريطانية حول ضم ايرلندا الشمالية بناء على موافقة عامة من السكان لم تنجح في الماضي وهي غير ناجحة الان ولن تنجح بالمستقبل . واقترحت الجريدة في نهايه مقالها بناء على موافقة من رئيس الوزراء السابق جيمس كالاهان ان تصبح المقاطعات الست التي تتكون منها ايرلندا الشمالية دولة مستقلة على ان تتلقى هذه الدولة مساعدات مالية من بريطانيا وتقوم قوات الجيش البريطاني بحمايتها ، وبهذه الطريقة يستطيع البروتستنت ان يحتفظوا باكثريتهم بالنسبة للكاثوليك (مليون بروتستنتي مقابل نصف مليون كاثوليكي) دون ان يضيعوا في غمار الاكثرية الكاثوليكية في ايرلندا الجنوبية .

وكانت حركة المطالبة بالحقوق المدنية لايرلندا قد نشأت في سنة ١٩٦٨ وتقترح جريدة الصنداي تيمس ، بالاتفاق مع كالاهان ان يقوم قضاة بريطانيون بوضع اعلان عن هذه الحقوق على ان تقوم بفرضها حكومة ايرلندا الجنوبية بالتعاون مع الحكومة الجنيدة المستقلة في ايرلندا الشمالية . وذلك لتلافي سفك الدماء ، اذا ما جلت القوات البريطانية عن تلك البلاد المنكوبة بالمنازعات الداخلية .

وتستطرد الصنداي تيمس في نهاية مقالها الى القول :

اقد جاء الجيش البريطاني الى ايرلندا الشمالية ليمنع سفك الدماء ولكن مجرد وجوده هناك قد ادى الى سفك الدماء التي جاء الى البلاد ليمنعها .

وان يمثل الناخبون في مقاطعتي فرماناغ وتيرون الجنوبية بنائب في البرلمان كما لم يمثلوا في السابق عندما انتخبوا بوبي ساندز الذي انتخب عضوا في البرلمان وهو في داخل السجن يقضي عقوبته التي حكم عليه بها .

أما كارون فهو طليق ، ولكنه لا يرغب بالذهاب الى لندن، أو حضور الجلسات البرلمانية ، بل انه لا ينوي قبض المكافأة البرلمانية ، بل سيبقى بين اخوانه الكاثوليك في ايرلندا الشمالية .

وقد قال كارون بعد انتصاره :

ان الاضراب حتى الموت سوف يستمر في سجن ميز ، حتى تستجيب الحكومة البريطانية لمطالبنا .

عن الراي الاردنية

اعلانات مبوبة

هاتف مباشر : ٨٣٤٣١٠/٨٣٤٣١١

تعلن شركة الشايع والبقمي عن بيع السيارات التالية :
١ ــ جيبات نيسان وتويوتا طراز ٧٩ و٨٠ بحالة جيدة جداً .
٢ ــ صالونات تويوتا وداتسون طراز ٧٨ و٧٩ ــ ٨٠ بحالة جيدة جداً .
٣ ــ بوكسات داتسون مكيف طراز ١٩٧٨ بحالة جيدة جداً .
٤ ــ وانيتات داتسون وهاف لوري طراز ١٩٨٠ بحالة جيدة جداً .
• المراجعة : الشرق ت : ٤٤٤٩١٩ ــ ٤٢٤٦٠٩
الشويخ تلفون : ٨٤٠٠٧٨

■■ مطلوب ■■
مؤسسة عبد علي رحيم
□□ بحاجة إلى □□
١ ــ سائق اجازة خاصة
٢ ــ سائق اجازة عامة
للعمل نصف دوام صباحاً ــ أو دواماً كاملاً ــ
•• السكن متوفر للعزاب ••
الاتصال تلفون :
٨١٦٣٦٥ ــ ٨١٢١٢٠

الى الطلاب والطالبات المرحلة الثانوية والمتوسطة ممن لهم دور ثاني في مراجعة تامة ومركزة خلال ست ساعات دراسية
معهد سقراط الثقافي
•• اعد برنامجاً دراسياً للمراجعة للمرحلتين الثانوية والمتوسطة يشمل المواد المدرسية موضوع الإمتحان لمدة ست ساعات دراسية على يومين متتالين كل يوم ثلاث ساعات .
•• وهناك دورات أخرى :
١ ــ دورة جديدة في التوفل TOEFL وارشادات مجانية للطلبة الذين يودون الالتحاق في الجامعات الامريكية والكندية والانجليزية .
٢ ــ دورة جديدة في فن التفصيل والخياطة (نظري ــ عملي) للسيدات .
٣ ــ السكرتارية باللغة الانجليزية وتشمل (الاختزال ــ والمراسلات التجارية ــ الطباعة) .
٤ ــ دورة في المحاسبة العامة تشمل (الدفاتر التجارية ــ محاسبة الشركات ــ الميزانية العامة .. الخ) .
٥ ــ المحادثة باللغة الانجليزية والفرنسية (جميع المستويات) .
٦ ــ طباعة عربي وانجليزي (عادي وكهرباء) .
حولي : شارع ابن خلدون قرب التقاء دوار شارع تونس
ص.ب : ٦٧٣٤ حولي ــ تلفون : ٥٦١٤٩٠
من الساعة ٨ ــ ١٢ صباحاً ــ ٤ ــ ٩ مساء

■■ قلل بعمان ■■
لدينا قلل
جاهزة ديلوكس مستقلة مقابل الجامعة الاردنية وعلى الشارع الرئيسي البناء حجر، تدفئة مركزية مستقلة والتسليم فوراً
• مكتب العقارات العربية •
ت : ٤١٥٦٠٣ ــ ٤٣١٤٣٦

■■ اعلان ■■
تعلن مؤسسة الباورة الذهبية للتجارة عن وصول دفعة جديدة ومحدودة من ماكينات قص ولحيم النايلون الامريكية الخاصة بتغليف البضائع وعلى اصحاب العلاقة مراجعة المؤسسة والاتصال بتلفون : ٤٢٠٧٦٦ ــ ٤٣٦٩٠٢

■ للبيع ■
(١) محل تجاري بمنطقة الرقعي وآخر بالحساوي على الشارع العام
(٢) رخصة استيراد وتصدير ويمكن تأجيرها
تلفون : ٨٣١٤٨٨

■ للبيع ■
مكتب مؤلف من غرفتين وصالون ـ شارع خالد بن الوليد قرب الابراهيم للسيارات ــ للمراجعة الاتصال ت : ٤٤٢٣٤٧ ــ ٤٤٦٣٩٣

مؤسسة محمد الجاهلي التجارية العقارية (مكتب زكي العقاري)
تزف البشرى وتقدم للاخوة الاردنيين والعرب قطع اراضي للبيع في الأردن :
١) قطع اراضي في مطار علياء الدولي سعر الدونم من ١٣٠٠ ــ ١٧٠٠ دينار. القطع على شوارع منظمة وبالقرب من اسكان عاليه ومؤسسة الاسكان.
٢) قطع اراضي في القنيطرة ملاصقة لشبك المطار سعر الدونم ٣٠٠ دينار.
٣) مشروع القويسمه مساحة القطعة ٣١٥ ـ ٥٠٠م٢ سعر الدونم ١٢ الف دينار.
٤) قطع اراضي في ارينبا الشرقية وتبعد ٤٠٠ متر عن الطريق العام سعر الدونم ٥٠٠ دينار.
٥) قطع اراضي في مدينة الجيزة وتبعد ٣٠م عند مدخل المطار والاسعار مغرية.
٦) قطع اراضي في مدينة ماركا السعر ٩٠٠٠ دينار للدونم .
٧) قطع اراضي قرب جامعة اليرموك والمنطقة الحرة السعر ٢٥٠ دينار.
٨) قطع اراضي في قصر الحلابات حوض ١٩ المياه متوفرة والسعر ٨٠ دينار. وهناك مشاريع أخرى.
٩) استعداد تام لبيع وشراء وايجار واستئجار الاراضي والعقارات بالكويت.
للاستفسار تلفون : ٤١٨٩٩٦ ـ ٤٤٣٦٠٢ ص.ب. ٢٣٧٨٠ الصفاة الشرق ـ شارع خالد بن الوليد عمارة الكاظمي رقم ٨ شقة ٣ الدور الأول

** فرصة لا تعوض **
■■ لمقاولي المواد العازلة ■■
لظروف خاصة بالنسبة للتخزين يتوفر لدينا كميات من المواد التالية
□□ نود بيعها □□
• املشن زفتي حرير
• مواد مطاطية مرنة يوبروف اسود ورمادي
• مواد مطاطية بيضاء أكو جارد
• مواد مانعة لرشح المياه سريعة المفعول ست بلاغ
• مواد عازلة للحرارة والصوت والحريق منرال وول
•• تلفون : ٤٢٤٩٠٧ ــ ٤٢٤٩٠٨ ••
السيد مجدي عثمان

■■ للبيع ■■
مزرعة بالوفرة مساحتها ١٠٠٠٠٠ متر مربع فيها بئر ودواجن ومزروعة بالخضروات وشاليه للاستراحة وكهرباء كما يوجد معرض بالسالمية بالشارع الرئيسي بموقع ممتاز ــ المراجعة : مكتب طاهر الصايغ العقاري
ت : ٤٣٦٩٠٢/٤٣٧٧٢٧/٤٢٠٧٦٦

■■ مطلوب شراء ■■
□ اجازة نقل وتخليص □
الاتصال بهاتف
•• ٨٣٠٦٩٣ ••
من ٨ ــ ١٢٫٣٠ ظهراً ــ ٤ ــ ٨٫٣٠ مساء

■ للبيع ■
□ شقة □
بكامل محتوياتها غرفة نوم وصالة وصالون مع التلفون
الاتصال ت : ٦٤٤٤٦٣

■ مطلوب ■
مصور حفلات
دوام كامل أو نصف دوام
تلفون : ٥٢٣١٥٦

■ للاستثمار ■
مخبز في منطقة الكويت داخل البلد
■ للايجار أو للاستثمار ■
المراجعة ت : ٤١٥٦٧٨
٤١٤٥٠١/ زياد
من الساعة ٢ ــ ٤

■ مطلوب ■
□ موظفة □
للعمل لتسجيلات الابراج بجانب سينما حولي الصيفي
• المراجعة شخصياً •

يو اس نيوز

بريجنسكي يتحدث عن التحديات التي تواجه ريغن

تحقيق التوازن بين دعم إسرائيل واستمرار تدفق النفط

بعد ان انتهى الرئيس ريغن من اقرار مشاريعه الاقتصادية في الكونغرس بدأ الان يوجه انتباهه لمواجهة التحديات الخارجية التي تحاصره من كل اتجاه

وحتى الان لم يقم الرئيس الا بوضع بعض الاتجاهات الرئيسية في سياسته الخارجية ، وكان الاتجاه الابرز بناء الولايات المتحدة اقتصاديا وعسكريا لمواجهة التحدي السوفييتي .

وتوافق الاكثرية الساحقة من الاميركيين على الاهداف التي اعلنها الرئيس ، ومع ذلك فهناك اختلافات على التفصيلات وهذه الخلافات تحتاج الى اجابات حاسمة .

من هذه الاسئلة التي تحتاج الى اجابات .

الى اي مدى تستطيع الولايات المتحدة ان تعتمد على قوتها العسكرية لحماية مصالحها في جميع انحاء العالم ؟

هل يتوجب على الادارة الاميركية الدخول في مباحثات مع الاتحاد السوفيتي لتحديد الاسلحة بصورة سريعة ؟ او من الافضل الوصول الى تفوق استراتيجي اولا .

ما فوائد او مضار التحالف مع الصين الشيوعية ضد الاتحاد السوفيتي .

كيف تستطيع الولايات المتحدة ان توازن بين مساندتها لاسرائيل ومصلحتها في دوام تدفق البترول العربي وموقع البلاد العربية الاستراتيجي .

هذه الاسئلة وغيرها طرحت على زبنيو بريجنسكي وهو استاذ العلوم السياسية في جامعة كولومبيا ومستشار الامن القومي للادارة السابقة بين سنتي ١٩٧٧ — ١٩٨١ وفي ما يلي ردوده :

● ما اهم التحديات التي تواجهه الولايات المتحدة في العالم الخارجي في رايكم ؟

— اود ان اركز على ثلاثة امور فنحن اولا نواجه تحديا استراتيجيا اساسيا ، كما نواجه على الاقل تحديين سياسيين بسبب موقعنا الجغرافي ، كما نواجه تحديا عالميا بعيد المدى .

فيما يختص بالتحدي الاستراتيجي فان المهم في نظرنا هو كيف نستطيع احتواء نمو القوة السوفيتية ، وكيف نستطيع ان نمنع هذه القوة من فرض تنازلات علينا لمصلحتها في السنوات المقبلة .

اما التحديات الجغرافية فتتمثل في الشرق الاوسط حيث لا توجد لنا سياسة ثابتة حتى الان وفي اوروبا حيث نواجه ازمة خطيرة .

اما التحدي العالمي البعيد المدى فهو كيف نستطيع اعادة تنظيم القوى السياسية والاقتصادية في العالم بصورة سلمية وتدريجية بحيث تصبح هذه القوى اكثر واقعية ، وكيف ننمي مبدأ احترام حقوق الانسان بحيث يشمل العالم باسره ، وانا اعتبر هذا المبدأ مهم جدا ومسؤولية تنفيذه تقع على عاتق الولايات المتحدة .

● كيف تواجه الولايات المتحدة التحدي السوفيتي .

— دعني اضع الامور بهذه الصورة الاتحاد السوفيتي يقف موقف المهاجم عسكريا ، وموقف المدافع دبلوماسيا اما ايديولوجيا فهو يمثل العقم الكامل

وبينما تنمو القوة السوفيتية نشاهد ان النظام السوفيتي نفسه اخذ بالضعف والذي نستنتجه من هذا ان علينا ان نزيد من قوتنا الدفاعية ولذلك فاني اوافق على خطة ادارة الرئيس ريغن بزيادة الانفاق على البرامج العسكرية

ولكن مع ذلك يجب ان تكون لنا استراتيجية عسكرية واضحة ، ولقد وجهت الادارة الجديدة عنايتها لقضية صواريخ ام اكس وانا اعتقد ان هذه الصواريخ اساسية لاستقرار استراتيجيتنا العسكرية في المدة المتبقية من هذا العقد .

وهناك مسالة اخرى بالغة الاهمية وهي توفير القوة البشرية اللازمة لادارة جهازنا العسكري .

● هل تعني اننا يجب ان نعود الى التجنيد الاجباري ؟

— نعم وسنحتاج للتجنيد الاجباري قبل مرور وقت طويل كما ان علينا قبل انتاج الاسلحة ان نقرر نوع الحروب التي يمكن ان نخوضها لمنع التوسع السوفيتي ونصنع الاسلحة على ضوء من قرارنا .

ويجب ان نتابع محادثات الحد من الاسلحة بكل ذكاء لان الاتفاقيات الناتجة اذا كانت لصالحنا سوف تساهم في استقرارنا ، كما ان علينا ان نحاول دائما اختراق جدران العزلة السوفيتية السياسية والايدلوجية وذلك عن طريق تنمية علاقاتنا مع كتلة دول اوروبا الشرقية ، ومع الصين ، ومحاولة الوصول الى الجماهير السوفيتية نفسها عن طريق الاذاعات التي نستعملها حاليا كاذاعة الحرية واذاعة اوروبا الحرة .

● هل تحبذ قيام تحالف عسكري بين الولايات المتحدة والصين ؟؟

— دعنا نكون واقعيين . ان الصين دولة صديقة تشعر باقلق مثلنا من التوسع السوفيتي ، وهي ليست حليفا بصورة رسمية ، ولكن هناك التلاقا بتكون من الصين واليابان ودول اوروبا الغربية بالاضافة الى الولايات المتحدة يجمعه شعور مشترك بضرورة منع انتشار القوة السوفيتية ، وهذا الموقف يفرض علينا ان نزيد من قدرة الصين الدفاعية ، وكذلك يتوجب علينا ان نضم الصين لمعاهدة الحد من الاسلحة الاستراتيجية حتى لا نترك الصين اذا وقعت هذه المعاهدة بصورة منفردة من قبل الولايات المتحدة ورئيسة لصواريخ اس اس ٢٠ السوفيتية .

وفي الوقت نفسه علينا ان لا نسيء لهذه العلاقات عن طريق ارسال اسلحة متطورة لتايوان . اذ ان حالة من السلام تسود بين الصين الشعبية وتايوان وليس هناك خطر اصطدام عاجل .

● ما تقديركم لاهمية مباحثات الحد من الاسلحة الاستراتيجية وهل تعتقدون انها يجب ان تكون نقطة لارتكاز في العلاقات الاميركية — السوفيتية ؟

— انا انظر الى مسالة تحديد السلاح كاداة سياسية وليست هدفا بحد ذاتها ، ولا اعتقد ان محادثات سولت تمثل نقطة الارتكاز في علاقاتنا مع السوفيت .

ورغم ذلك فانها تعطي نوعا من الاستقرار والواقعية في جانب شديد الخطر من العلاقة بين الدولتين ولذلك فانني اقترح متابعتها .

● بخصوص الشرق الاوسط . كثرت انتقاداتك لطريقة معالجة الادارة الاميركية للمشكلة . فما الطريقة الصحيحة في رايك ؟

— هناك امران على جانب من الاهمية في الشرق الاوسط وهما متشابكان اولهما التهديد السوفيتي للمنطقة . اما الثاني فهو عدم الاستقرار الناتج عن النزاع العربي الاسرائيلي . ونحن لا نستطيع ان نحشد العرب في صفنا لمواجهة اي توسع سوفيتي دون ان نقوم بتسوية هذا النزاع . اذ ان استمراره سوف يجعل من الفلسطينيين شعبا متطرفا باتجاه اليسار وبذلك يفتح باب خلفي للاتحاد السوفيتي لكي يدخل منه .

● اذن كيف نصل الى حل لهذه المشكلة ؟

— ان اي حل للنزاع العربي — الاسرائيلي يجب ان يحفظ امن اسرائيل وفي الوقت نفسه يعترف بوجود الفلسطينيين وحقهم في تعزيز مصيرهم . وهذا يقتضي ان يكون لهم وطن ، واي شيء يتم خلاف هذا لن يشكل حلا حقيقيا ولا يمكن ان يكون هناك حل وثلاثة ملايين ونصف مليون اسرائيلي يحكمون مليونا ونصف مليون عربي ، كذلك لا يمكن ان يكون هناك حل اذا استمر العرب في رفضهم للوجود الاسرائيلي .

ولذلك يجب ان تتم صفقة التسوية . ولما كان الطرفان عاجزين عن اتمام هذه الصفقة بمفردهما فلا بد من وساطة الولايات المتحدة ، ولهذا على اميركا ان تفتح حوارا مع منظمة التحرير وان تقود الشرق الاوسط نحو السلام .

ونحن نحتاج الى قيادة اميركية قوية تقوم بهذا الاجراء . وهذا ما ينقصنا حتى الان فنحن عندنا الامكانات ولكننا لا نملك الارادة .

● دعنا ننتقل الى اوروبا . ما رايكم بالحركات التي تدعو الى السلام والحياد في هذه القارة ؟

— ان اوروبا تعاني من العقدة الاسكندنافية ، فهناك المثال الفنلندي . وهذا المثال يحرص على مراعاة شعور السوفيت وتوشك المانيا الغربية ان تتبع هذا المثال . والمثال السويدي وهو يعني الحياد المسلح ، والابتعاد عن المحالفات ، وانشاء روابط مع العالم الثالث وتوشك فرنسا ان تتبع هذا المثال . والمثال الدانمركي وهو يعني نزع السلاح وتوشك هولندا وبلجيكا ان تتبعا هذا المثال . وللتخلص من هذه العقدة الاسكندنافية على الولايات المتحدة ان تقدم القيادة القوية من جانبها ، وهذا يتطلب تركيزا واضحا على نوعية التهديد السوفيتي واظهار التصميم على مواجهته ، وهذا يتطلب منا بعض التضحيات ، كالعودة الى التجنيد الاجباري مثلا .

ولكن في الوقت نفسه علينا ان نتابع الوسائل الدبلوماسية والا نتوقف عن اجراء المباحثات حول تحديد الاسلحة وعن طلب تحييد افغانستان ، واقامة مظلة اقتصادية فوق بولندا .

ونحن في حاجة الى سياسة متوازنة تجاه الاتحاد السوفيتي تعتمد على القوة والدبلوماسية ، ولكننا ما زلنا حتى الان نعتمد على الكلمات المنمقة والخطب البليغة التي لا تخفي اي شيء مادي وراءها .

لوس انجلوس تايمز

خبراء إسرائيل يختبرون فعالية طائرات الأواكس

قال المسؤولون في حكومة الرئيس ريغن ان خمسة خبراء عسكريين اسرائيليين قاموا بناء على دعوة من وزارة الدفاع بالتحليق لمدة اكثر من تسع ساعات في طائرة رادار من طراز اواكس وهي نوع الطائرة نفسه التي ترغب اسرائيل من الولايات المتحدة عدم بيعها للعربية السعودية .

وقالت مصادر وزارة الدفاع ان الرحلة التي تمت ذهابا وايابا من قاعدة تنكر الجوية في اوكلاهوما الى قاعدة لانغلي الجوية في فرجينيا كانت تهدف الى اطلاع الاسرائيليين على ما تستطيع هذه الطائرات عمله وما لا تستطيع .

ورغم التجربة كررت مصادر اسرائيلية معارضة حكومة بيغن لصفقة الـ ٨٥٠٠ مليون دولار التي عرضتها حكومة ريغن على السعودية . وتتالف هذه الصفقة من خمس طائرات اواكس وخزانات وقود وصواريخ اطلاق لطائرات الـ ف ١٥ وست طائرات صهريج من طراز كاي.سي.— ١٠٧

وقالت مصادر ان الولايات المتحدة قامت بمبادرة اجراء التجربة .

وقد ضم الفريق الاسرائيلي ملحقين عسكريين مركزهم واشنطن واخصائيين اخرين في سلاح الجو الاسرائيلي .

وقال احد المصادر « كانت الفكرة ايجاد تفاهم بين اسرائيل والولايات المتحدة حول طائرات الاواكس » .

وفي هذه الاثناء كسب الرئيس ريغن تاييد زعيم الاغلبية في مجلس الشيوخ السناتور هوارد بيكر في المعركة الشديدة التي ينتظر ان تنشب في الكونغرس حول عرض ريغن بيع هذه الاسلحة للعربية السعودية .

ولكن اعضاء بارزين اخرين في الكونغرس ، من جمهوريين وديمقراطيين ، انتقدوا بشدة صفقة الاواكس . ولا يمكن وقف اتمام الصفقة الا اذا صوت مجلسا الكونغرس بعدم الموافقة عليها .

واعلن السناتور كليبورن بيل (ديمقراطي من رود ايلاند) وهو اقدم الاعضاء الديمقراطيين في لجنة العلاقات الخارجية في مجلس الشيوخ انه سيشارك في تقديم مشروع قرار في مجلس الشيوخ بعدم الموافقة على الصفقة وذلك عندما يعود الكونغرس من عطلته الصيفية في التاسع من سبتمبر المقبل .. والمعروف ان قضية الاواكس ستعرض على الكونغرس في ٣٠ اكتوبر المقبل ، وهذا يعني انه ستكون امام اعضاء الكونغرس مدة شهرين يستطيعون خلالها مناقشة اقتراح ريغن ببيع الطائرات للسعودية .

وقال زعيم الجمهوريين في مجلس الشيوخ السناتور هوارد بيكر انه على يقين بان هناك حاجة لعملية البيع لحماية حقول النفط في الخليج .

فاثناء مؤتمر صحفي عقده مؤخرا قال : انني مقتنع بان البيع المقترح هو في مصلحة الولايات المتحدة . فهو سيسمح للسعوديين بان يؤمنوا قدرا ما ، من تعزيز دفاعهم في حين يحافظون على دور سياسي وعسكري معزز في الامن الخليجي .

ولكن بعض الشيوخ البارزين يعارضون الصفقة .

فالسناتور كليبورن بيل اقدم الاعضاء الديمقراطيين في لجنة العلاقات الخارجية قال انه سيشارك في تقديم مشروع قرار بمعارضة صفقة طائرات الاواكس الخمس .

وقال بيل .. من المؤكد انني اخشى ان يدفع تزويد المملكة العربية السعودية بهذه المعدات اسرائيل الى طلب المزيد من المعدات منا وهذا من شانه تصعيد سباق التسلح الخطر في الشرق الاوسط

اما الشيوخ غراي هارت وكارل ليفين ودانيال موينيهان فقد ابدوا قلقا على امن اسرائيل . وقال هؤلاء الشيوخ الديمقراطيون الثلاثة انهم يشكون في ان تكون الصفقة في مصلحة الولايات المتحدة البعيدة المدى وابدوا خشية من ان تقع مثل هذه التكنولوجيا العسكرية في ايد عدوة .

وقال موينيهان : اعتقد ان هذا الاقتراح فكرة خاطئة وانه لن يسهم الا في جلب عدم الاستقرار للشرق الاوسط واعتقد انه يجب ان يرد .

وكان ٥٤ شيخا جمهوريا وديمقراطيا قد وجهوا في ٢٤ يونيو رسالة الى الرئيس ريغن يعترضون فيها على الصفقة . وقال السناتور الجمهوري روبرت باكوود الذي تزعم مبادرة مجلس الشيوخ هذه ان السعوديين لم يختاروا دورا بناء في عملية كمب دايفيد واردف قائلا انهم اظهروا عداء يجب ان يفسر بانه نية متعمدة لديهم لتعزيز استمرار عدم الاستقرار في الشرق الاوسط » .

اما في مجلس النواب فهناك ٢٠٠ نائب يؤيدون اصدار قرار بعدم الموافقة على الصفقة .

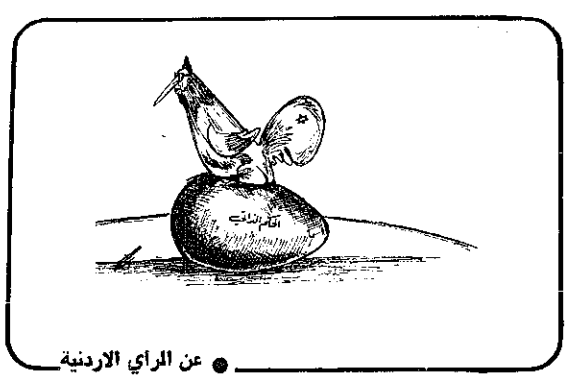

● عن الرأي الاردنية

اعلانات مبوبة

هاتف مباشر : ٨٣٤٣١٠ / ٨٣٤٣١١

السادة
* موزعو دهن السيارات
* ومحلات كهرباء السيارات
■ ماء مقطر للبطاريات ■
** من انتاج مصنع **
الصانع للمنتجات الكيماوية — كويت
يطلب الآن من :
شركة العمران والشايجي التجارية
المبيعات : الشويخ — تلفون :
٨٣٠٢٨٥ — ٨٤٠١٦٨ — ص.ب ٥٤٦٤ الكويت

■■ تعلن ■■
** واحة العطشان **
عن حاجتها إلى شغل
الوظائف التالية بدوام كامل
● مساعد طباخ ● معلم ساندويش
● سفرجية ● عمال عصير
— المراجعة شخصياً —
حولي — شارع بيروت — مجمع الحساوي
— مقابل سينما الأندلس —
●● تلفون : ٥٤٦٤٣٦ ●●

*** فرصة ***
لتجار الملابس الجاهزة
لاستثمار معرض مؤلف من
ثلاثة أدوار بموقع ممتاز
يشترط بمن يهمه الأمر أن
يعمل بالأنواع التالية:
* ملابس * أحذية *
* العاب للاطفال فقط *
يرجى من الراغبين الاتصال لتحديد موعد المقابلة على
●● الهاتف : ٥١١٢٩٧ ●●

■■ تعلن ■■
شركة حسن صفر وأولاده
وكلاء الجبس السعودي بالكويت
عن أسعار الجبس السعودي وهي:
١٫٢٥٠ د.ك
دينار وربع للكيس الواحد
● سعة من ٤٠ — ٤٢ كيلوغرام ●
نقوم بالبيع بالجملة والمفرق
والتسليم بمخازن الشركة الكائنة بالشويخ بجوار مجلة
صوت الخليج ت : ٨١٦٢٩٢

مؤسسة فلسطين للأراضي والعقارات
تعلن عن وصول بعض المشاريع المناسبة من الأردن
في المواقع الآتية :
١) قطع سكنية في الجيزة (حوض ٣ الموارس) مجاورة للاسكان — سعر الدونم ١٠٠٠ — ١٩٥٠ دينار. ولدينا مخططات حكومية توضح موقع أي ارض في جميع أحواض الجيزة والمناطق المحيطة بالمطار فأهلاً وسهلاً بكل من يرغب بالاستفسار عن أية ارض هناك سواء رغب في الشراء أو لم يرغب .
٢) اراض في ارينبه الغربية بمجاورة لأراضي الجيزة — سعر الدونم ٣٥٠ ديناراً
٣) اراض في الزهبية الغربية (المنطقة الصناعية) سعر الدونم ٨٠٠ دينار.
٤) اراض مجاورة لمطار الملكة علياء — سعر الدونم ١٥٠ — ٢٥٠ دينار.
٥) اراض في القنيطرة وفي أحواض مختلفة سعر الدونم ٣٠٠ دينار.
٦) اراض في المنطقة الحرة مجاورة لسكة الحديد — سعر الدونم ٢٥٠ دينار.
٧) اراض زراعية في قصر الحلابات في أحواض مختلفة سعر الدونم ٦٠ — ١٠٠ دينار.
٨) قطع سكنية واستثمارية متفرقة في معظم انحاء المملكة .
المراجعة : مؤسسة فلسطين للاراضي والعقارات — حولي شارع بيروت منتصف المسافة بين مكتب بريد حولي وتقاطع شارع العثمان مع شارع بيروت — تلفون : ٥٣٢٠٢٠ — ٥٢٨٤٦٠ رضوان نزال — ص.ب ٢٢٦٣٣ الصفاة

لدينا
ڤلل وأدوار من ڤلل وشقق مكيفة مركزياً
من ٣ — ٤ غرف نوم مع صالة وصالون وغرفة
طعام و٣ حمامات وملحق وحديقة وتلفون
ت/ ٣١٦٦٩٥
٣١٦٢٢٤

■■ مفقود ■■
محفظة بداخلها جواز سفر سوري باسم احمد صالح الكور مع مبلغ ٢٥ الف ليرة سورية و١١٥٠٠ مارك و٢٥٠ ريال سعودي و٢١٨ دينار كويتي قيمة وصل اسمنت صادر من المؤسسة المشتركة وبعض الأوراق الخاصة — يرجى ممن يجدها تسليمها للسفارة السورية أو الاتصال بهاتف : ٧٣٤٩٧٦ مؤسسة مطلي المطيري وله مكافأة

■■ للبيع ■■
□ سيارة مرسيدس ٣٨٠ اس اي □
* موديل ٨٠ * اللون أخضر *
وفتحة بالسقف — بحالة جيدة
** السعر المطلوب ٧٥٠٠ د.ك **
●● الاتصال ت : ٨١١٥٨٢/ يوسف ●●

■ مطلوب التخصصات التالية ■
١ — طباع انجليزي بدوام اربع ساعات اسبوعياً يفضل من يجيد المراسلات التجارية
٢ — بائعة لمعرض نوفوتيه . ٣ — خياط برادي
المراجعة : مؤسسة التكامل — النقرة شارع العثمان سوق الفهد مقابل بريد النقرة تلفون : ٥١١٢٩٧

■■ مطلوب ■■
شركة كبرى بحاجة الى :
□□ محصل □□
يشترط بالمتقدم أن تكون لديه خبرة سابقة في الكويت مع سيارة ويفضل أن يكون يمني الجنسية
●● الاتصال تلفون : ٤٢٢٨٩٩ — ٤٢٢٣٥١ ●●

■ شركة السرة للديكور ■
* تركيب برادي * سجاد * كهرباء
* المنيوم * اصباغ ونجارة *
— بادارة : محمد شويكه —
●● تلفون : ٣١٦١٧٣ — ٣١٦٩٠٠ ●●

■■ مطلوب ■■
(١) سكرتيرة تجيد اللغة الانجليزية طباعة ومحادثة
(٢) موظفة استقبال (٣) مراسل لديه اجازة قيادة
(٤) فراش
●● الاتصال تلفون : ٤٥٤٥٣٣/٢ ●●
من ٨ — ١٢ صباحاً — ٥ — ٨ مساء

■■ للبيع ■■
□ مكتب على شارع رئيسي □
— مع ديكور حديث —
الاتصال تلفون
●● ٦٥٥٦٩٢ — ٦٥٩٦٤١ ●●

■ مفقود ■
جواز سفر مصري رقم ٨٦٢٣٩٢ باسم : سيد عبدالحكيم عبدالباقي
يرجى ممن يجده تسليمه للقنصلية المصرية

■ للبيع ■
محل بالديكور والتلفون — في سوق الدولية
تلفون : ٤٣٥٧١٨

■ للايجار ■
دوران من ٢٠ غرفة مقسم إلى ٩ غرف مع المطابخ — ت : ٧١٣٩٧٤ بعد الظهر — ٩٨١٣٩٥ صباحاً - ابونواف

■ للبيع ■
شقة بالسالمية من غرفة نوم وصالة وصالون بها تلفون وأثاث — الايجار الجديد ١٥٠ د.ك — تلفون. ٦١٤٧٨٧ من الساعة ٧ — ١٠ مساء

المستهلك الآسيوي ماذا يشتري ومن أين ؟

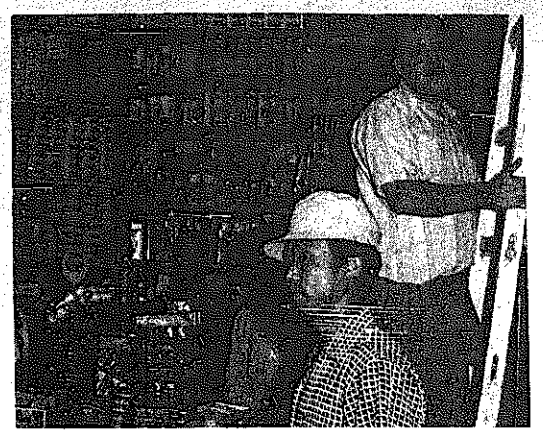

● شكري محمود

● البائع يمسك الزبون الكوري من ذراعه .

● لافتات باربع لغات .. والعربية اسفل !

نقول في مثلنا الشعبي : « لولا اختلاف الانظار لبارت السلع » .وبناء على ذلك فان السلع لا تبور ابدا في اسواقنا ، فعندنا من مختلف الاقطار مختلف الانظار والامزجة ، فاي سلعة لابد واجدة لها من يرغبها فيشتريها.

على ان الفعاليات التجارية لا تكتفي بهذا النزر الضئيل من الاقبال فحيثما وجد مستهلكون يستدرجهم البائع .. فان تخلفوا عنا طلبهم للحضور .

تزايد الآسيويون

في السنوات السبع الاخيرة تزايد عدد القوى العاملة الاسيوية تدريجيا .. الى ان وصلت نسبتهم الى اكثر من نصف مجموع العمالة الوافدة . وقد عولج هذا الوضع ، وسلطت عليه الاضواء ، من كل جانب ، بشأن اية ظاهرة مستجدة . أما اصحاب المعارض والشركات التجارية ، فقد كانوا يسلطون انظارهم على المستهلك الكوري خاصة ، والاسيوي عامة ، كلما اجتاز الفترينات بدون اكتراث ، فلا هو من زبائن عطلة الاسبوع ،ولا نهاية الشهر .. حتى ولا نهاية عقد العمل .

فاعتبرت هذه الجاليات ذات الوجوه الضامرة والعيون الغائرة ، عديمة الفائدة للسوق التجارية الداخلية ، فيما تشكل تجارتنا الخارجية مع دول جنوب شرق اسيا ، ارقاما كبيرة نسبيا !..

اما سبب بعدهم عن السوق ، فهو انهم ينتظمون في شركات تؤمن لهم اسباب الحياة والكفاية الضرورية .. وما عدا ذلك ، فلا يتطلعون الا نادر او شذ منهم .

وتعالت الصيحات تطالب بتصحيح الوضع .. وتم استدراك هذه الناحية كما استجدت على البلاد قوة عمل فنية وعضلية من بلدان اسيوية لم يكن لنا بها عهد من قبل .. فالى جانب اليابانيين ، جاء الكوريون ، ثم التايلنديون ، ثم الفلبينيون فالماليزيون، مع اعداد متفرقة من كمبوديا واندونيسيا ، وتايوان ، وبورما الخ ..

شيء مألوف

واضبح منظر الوجوه الاسيوية شيئا مألوفا بالاسواق التجارية ، التي لم تكن — على ما ظهر اخيرا — مستعدة لاستيعاب هذه الفرصة ، لم تهيىء نفسها للتعامل معها . لولا قلة قليلة ممن يعرفون ، كيف تؤكل الكتف، فابدوا بالمستهلك الاسيوي عناية خاصة .

ولكنا في جولتنا ، بحثا عن موضوعنا اليوم وجدنا الكوري والفلبيني والتايلندي ، في محلات الالكترونات ، ومحلات بيع العطور والكوزماتيك ، وفي استوديوهات التصوير ، وبيع الكاميرات ، والنظارات ، وحيثما توجد الهدايا ، وفي محلات الصرافين والبقالين . ولكننا لم نلتق باي من هؤلاء في المطاعم .. حتى المطاعم التي تحمل اسماء بلادهم ، فروادها نخبة من كبار المهندسين والخبراء الاسيويين مع مواطنين عرب ، ذوي علاقة عمل بهم .

كما لم نلق احدا من هؤلاء في المكتبات ، او في محلات النوفوتيه النسائية او تلك المختصة بالاطفال .

كما سألنا الاطباء الخصوصيين والصيدليات ، ان كان احدهم قد تعرف على مريض كوري ، او ما شابهه ، فانكروا ، واستغربوا السؤال !

في سوق السمك ، وجدناهم يقبلون على السمك من انواع « الحمرابوه » و (الربيان) و(الخثاق) .

الآسيويون قوة شرائية تبحث عمن يفهمها

جمعية الشامية أول من أدرك حاجات الكوريين والتايلنديين

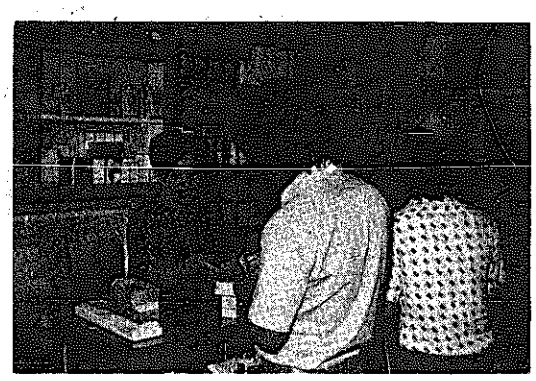

● البائعون والمشترون من طينة واحدة !

ركن بالشامية

في جمعية الشامية وحدها ، من بين الجمعيات الخمس والعشرين ،وجدنا ركنا مخصصا للسلع الغذائية ،الملائمة لاذواق هؤلاء المستهلكين. ولكن جمعية الصليبخات والدوحة تحظى بعدد اوفر منهم ، من غير تخصيص .

وقد قال اسامة عبد الكريم ، مدير سوق الشامية ، انه قد اجرى دراسة واستعلم عن انواع البضائع التي يقبل عليها المستهلك الاسيوي ، وان لديهم من يقدم للجمعية المشورة في هذا الشأن .

البقالات بعضها لا يستطيع التفاهم مع الزبائن الاسيويين ، وبعضها الاخر يجدهم من خيرة الزبائن .

وقد قال شكري محمود ، صاحب بقالة في منطقة الصالحية :

— الكوري والفلبيني والزبون الاسيوي عموما ، هم من افضل الزبائن معاملة ..فلا نبدر عنهم متاعب وهو زبون دقيق ، في تحديد حاجته لا يرضى سواها ، وخاصة ما يتعلق بالكمية التي يحتاجها . أما نوعيات شرائهم فاغلبها المعلبات !

مكتب ترجمة !

ولكن احمد قاسم صاحب بقالة اخرى في الشويخ ، شكا منهم وقال :

— وضعت طالب مدرسة بعد الظهر ، ليتفاهم مع الكوريين والفلبينيين او التايلنديين .. الحقيقة لا اعرف التمييز بينهم .. لان اكثرهم لا يعرف الانكليزي بتاتا .. بمعنى هذا انني احتاج الى مكتب ترجمة ..

في قرية الجهراء قال صاحب دكان صغيرة لم يذكر اسمه :

— ابيع كثيرا للاسيويين . انهم يشترون بسكويت وصابونا وعصيرا ، وقلما اشترى احدهم سجاير ، او محارم ورق .

في مبنى شركة العقارات ، وجدنا محلا متخصصا بالمستهلكين الاسيويين ويزدحم المحل بالمشترين من اليابان ، كوريا وتايلند .. حتى البائعة هنا من نفس طينة الزبائن . كما وجدنا محلات اخرى ، قد رفعت لافتات واعلانات ترحب بالواجهات الزجاجية بمختلف اللغات الاسيوية .

لكن بائع النوفوتيه النسائية ، لا يكن للمستهلك الاسيوي شعورا (تجاريا) طيبا !

وقد عبر عن الموقف محمد سعيد زيادة البائع بالمباركية . فقال :

— انهم عزاب ، لا اطفال ولا نساء معهم ، ولعلهم في الغالبية غير متزوجين ولكن العجيب ان الواحد من هؤلاء، عندما يسافر يشتري الهدايا والاعلانات، وتلفزيونات وراديوات وساعات .

مع ان هذه بضاعة بلادهم او ما تشابهها ، من البلاد القريبة . ولا يشتري فستانا او قميص نوم .. او حتى بلوزة .

هذا العرض العام لوضع المستهلك الاسيوي ، كنمط شرائي محتاج الى معرفة تأثر المستهلكين عامة ، سلبا او ايجابا منهم .. وهذا ما سنعرض له فيما بعد .

التقرير اليومي عن سوق الخضار

السوق في الشويخ ، يناهب ليوم السبت ، حيث يتوقع مستوردو الخضار ان يكون الاقبال شديدا مع دفع الوزارات لرواتب الموظفين يوم السبت .

ولكن أسعار الفواكه والخضار، لم تختلف عن يوم امس الاول في شيء يستحق الذكر .

الوارد الى الشبرة اليوم ، كان معظمه خضارا اردنية ولبنانية ، وكمية اقل من التركية واليونانية.

الشمام الذي وصل كان على درجتين من الجودة ، والكثير من الشمام اللبناني المعروض اليوم في الشبرة هو من واردات قبل يومين ويحتاج الى شدة انتباه .

وما زال العنب بانواعه محتفظا باسعار افضل من سائر الفواكه. بينما يرتفع الليمون الحامض فوق مستوى الفاكهة والخضار .

الملوخية بيعت أمس ، باسعار مبالغ فيها بعض الشيء ، مع ان المتوفر في السوق من الملوخية اليوم ، هو من الانواع خفيفة الطعم والنكهة .

اما الاسعار فقد كانت كالتالي :

الصنف	السعر
تفاح احمر تشيلي	٥٠٠٠
تفاح اخضر افريقي	٥٢٥٠
شمام اردني	٢٢٥٠
عنب لبناني	٢٠٠٠
موز فلبيني	١٧٥٠
مانغو	١٧٥٠
ليمون حامض لبناني	٣٧٥٠
طماطم تركية	١٧٥٠
(خوخ) كوجا تركية	١٢٥٠
بطيخ شليان اسود	١١٠
بطيخ سعودي ممتاز	١٥٠
زهرة	١٧٥٠
(دراق) خوخ تركي ويوناني	١٠٠٠
كوسا اردني	١٧٥٠
خيار لبناني	٢٠٠٠
اجاص لبناني	١٥٠٠
باذنجان اردني	٢٠٠٠
جزر لبناني	١٥٠٠
عنب تركي	٢٠٠٠
فاصوليا	١٥٠٠
صبر	١٢٥٠
خيار اردني	٢٠٠٠
طماطم لبنانية	١٠٠٠
طماطم اردنية	١٠٠٠

زوار المقاهي بالارقام

● يبلغ متوسط عدد رواد المقاهي الشعبية في اوقات الصيف بين ٣٠٠ — ٦٠٠ شخص في اليوم. أما في الشتاء فان الرقم يتراجع الى ٨٠ — ٢٢٠ شخصا باليوم الواحد.

● مقهى السالمية هو اكثر المقاهي ازدحاما حيث يشهد توافد ما يقارب على ١٨٠٠ — زائر ، خصوصا يومي الخميس والجمعة .

● تفرض المقاهي الشعبية على مستاجري اكشاك بيع الحلويات لديها ، ان يبيعوا باسعار اقل من الاسعار السائدة بالسوق ، مقابل ان تمنح اصحاب هذه الاكشاك حق التواجد داخل المقهى دون مقابل .. كما ان من المفترض بهذه المقاهي تقديم الحلويات الشعبية مثل القرية ، والقيمات، البامية، الجوامع ، البقلاوة السمسمية .

● منعت ادارة المقاهي بيع السجائر داخل المقاهي الشعبية ، وذلك تجاوبا مع حملة وزارة الصحة الرامية الى محاربة التدخين .

إلى زبائننا الكرام

يسرنا أن نلفت انتباهكم إلى اغلاق

معرض النبراس

من ٢٨ / ٨ / ٨١ — ٢٠ / ٩ / ٨١

وذلك للاجازة السنوية .

للاستفسار عن الهدايا والدعايات السنوية نرجو الاتصال بالمكتب الرئيسي / الكويت / مركز علياء / الطابق السادس / تليفون :

٤٥٤١٣٨ / ٤٥٤١٣٩

إعلان

مؤسسة تجارية بحاجة إلى :-

١- مسؤول أو مسؤولة لقسم عطور ومستحضرات تجميل، على المتقدم لهذه الوظيفة اجادة اللغة الانجليزية ويفضل من تكون له خبرة سابقة في هذا المجال .

٢- بائع أو بائعة في قسم عطور ومستحضرات تجميل ، على المتقدم أن يكون ملم بالانجليزية ويفضل من له خبرة في هذا المجال .

٣- مسؤول مبيعات لقسم اطارات السيارات / يفضل من لديه خبرة في هذا المجال ويكون لديه سيارة .

٤- بائعين لقسم اطارات السيارات / يفضل من لديه خبرة في هذا المجال .

٥- مأمور أو مأمورة عدالة / على المتقدم أو المتقدمة لهذه الوظيفة إجادة التكلم بالانجليزية مع خبرة في هذا المجال .

٦- محصلون / يشترط على المتقدم أن يكون لديه سيارة ومعرفة مناطق الكويت .

تعنون الطلبات إلى : صندوق بريد رقم ٩٨ - الصفاة / دولة الكويت
أو الاتصال تلفون : ٤٣٨١٥٠ / ٥٧

أسعار الأسهم

وزارة التجارة والصناعة — حركة أسعار الاسهم ليوم الخميس ٨١/٨/٢٧

الرقم	اسم الشركة	اسعار اليوم: الاعلى	الادنى	الاقفال	الكمية المتداولة	عدد الصفقات	سعر الاقفال السابق: الاقفال	التاريخ	الفرق
	أولا — الشركات المالية								
١	بنك الكويت الوطني .						٢٤ر٢٥٠	٧/٢٩	
٢	بنك الخليج	٢٤ر٤٠٠	٢٤ر٢٠٠	٢٤ر٢٠٠	٩٥٢٥	٣	٢٤ر٤٠٠	٨/٢٦	—٠ر٢٠٠
٣	البنك التجاري الكويتي						١٧ر٠٠٠	٨/٢٦	
٤	البنك الاهلي الكويتي	٢٤ر٠٠٠		٢٤ر٠٠٠	١٩٠٠	١	٢٣ر٠٠٠	٨/١٦	+١ر٠٠٠
٥	بنك الكويت والشرق الاوسط						١٦ر٥٠٠	٨/٢٦	
٦	البنك العقاري الكويتي						١٧ر٠٠٠	٨/٤	
٧	بنك برقان	١١ر٨٥٠	١١ر٧٠٠	١١ر٨٥٠	١٥٨٠٧	٨	١١ر٠٠٠	٨/٠٠	+٠ر٢٥٠
٨	بيت التمويل الكويتي	٧ر٠٠٠		٧ر٠٠٠	٩٢٠٤	٤	٦ر٨٠٠	٨/٢٦	+٠ر١٠٠
٩	الكويتية للاستثمار						٦ر٥٥٠	٨/١٩	
١٠	الاستثمارات الخارجية						٥ر٧٥٠	٧/٢١	
١١	الدولية الكويتية للاستثمار	٧ر٨٠٠	٧ر٧٥٠	٧ر٧٥٠	١٢٠٠٠	٢	٧ر٨٠٠	٨/٢٦	—٠ر٠٥٠
١٢	الكويت للتأمين						٢٤ر٢٥٠	٨/٢٤	
١٣	الخليج للتأمين						١٧ر٠٠٠	٥/٢٣	
١٤	الاهلية للتأمين						١٦ر٥٠٠	٦/٣٠	
١٥	وربة للتأمين						٩ر٠٠٠	٨/٢٥	
	ثانيا — الشركات الصناعية								
١٦	الصناعات الوطنية						٩ر٥٠٠	٧/١٢	
١٧	صناعة الانابيب المعدنية						١١ر٠٠٠	٦/١٠	
١٨	اسمنت الكويت						٢٠ر١٠٠	٨/٢٣	
١٩	الاسماك الكويتية المتحدة						٥ر٢٠٠	٧/٢٧	
٢٠	مخازن وصناعة التبريد						٥ر٥٠٠	٩/٢	
٢١	الوطنية لصناعة وتجارة السيارات						٢ر٧٠٠	٧/١٠	
٢٢	الكويتية لبناء واصلاح السفن	٢ر٦٢٠	٢ر٦٠٠	٢ر٦٠٠	١٣٢٢٥	٥	٢ر٦٢٠	٨/٢٦	—٠ر٠٢٠
٢٣	الكويتية المتحدة للدواجن	٢ر٥٧٠		٢ر٥٧٠	٦٤٠٠	١	٢ر٥٧٠	٨/١٩	
٢٤	صناعة الادوات الصحية	١ر٧٢٠		١ر٧٢٠	٣٠٠٠	١	١ر٧٢٠	٨/٢٦	
٢٥	الخليج للكيبلات						٩ر٠٠٠	٦/١٧	
٢٦	صناعات الملابس الكويتية						٢ر٧١٠	٨/٢٥	
٢٧	اطارات الكويت	٢ر٢٧٠	٢ر٢٥٠	٢ر٢٥٠	٨٣٢٦	٤	٢ر٢٧٠	٨/٢٦	—٠ر٠٢٠
	ثالثا — شركات النقل والخدمات								
٢٨	الملاحة العربية المتحدة						١٢ر٧٥٠	٥/١١	
٢٩	نقل وتجارة المواشي	٧ر٦٠٠		٧ر٦٠٠	١٥٠٠٠	٣	٧ر٦٥٠	٨/٢٦	—٠ر٠٥٠
٣٠	النقل البري	٣ر٧٠٠		٣ر٧٠٠	٢٠٠٠	١	٣ر٧٠٠	٨/٢٦	
٣١	السينما الكويتية الوطنية						١٢ر٧٥٠	٧/١٥	
٣٢	الفنادق الكويتية						٦ر٠٠٠	٧/٢٢	
٣٣	الكويتية للاغذية						٩ر١٠٠	٧/٢٩	
٣٤	المنتجات الزراعية						٣ر٨٠٠	٨/٢٦	
٣٥	المخازن العمومية	٢ر٣٥٠	٢ر٢٩٠	٢ر٣٣٠	٣٠٢١٨	١٦	٢ر٣١٠	٨/٢٦	—٠ر٠٢٠
	رابعا — الشركات العقارية								
٣٦	عقارات الكويت	١٣ر٩٠٠		١٣ر٩٠٠	٢٠٠٠٠	١	١٣ر٩٠٠	٨/٢٦	
٣٧	العقارات المتحدة						١٦ر٦٥٠	٨/٢٥	
٣٨	الوطنية العقارية	٦ر٤٠٠		٦ر٤٠٠	١٠٤٠٠	٤	٦ر٣٥٠	٨/٢٦	+٠ر٠٥٠
	خامسا — الشركات الكويتية المقفلة المصرح لها بالتداول								
٣٩	المركز المالي الكويتي						٧ر٠٠٠	٧/٢٢	
٤٠	المجموعة الاستثمارية العقارية								
٤١	الصالحية العقارية						[illegible]	٦/١٦	
٤٢	المقاولات والخدمات البحرية								
٤٣	المشاريع الكويت						[illegible]	٧/١	
	سادسا — الشركات الخليجية المصرح لها بالتداول								
٤٤	الخليج الاستثمارية العقارية	١ر٠٧٠		١ر٠٧٠	٥٠٠٠٠	١	١ر١٠٠	٨/٢٥	—٠ر٠٣٠
٤٥	الخليج للتنمية الزراعية	١ر١٥٠	١ر١٤٠	١ر١٤٠	٥٠٠٠٠	٣	١ر١٢٥	٨/٢٤	+٠ر٠١٥
					المجموع الكلي : ٢٦٧٠٠٥	٥٨			

أسعار الأسهم الخليجية

كما هي في مكتب عبد الله العثمان حتى الثامنة من مساء أمس :

تلفون : ٤٣٣٠٨٢ — ٤٣٩٩١٤

شركة اسمنت الشارقة	٠ر٤١٠
شركة اسمنت الفجيرة	٠ر٣٤٢
شركة الصناعات الخليجية	٠ر٣٣٥
شركة اسمنت عجمان (اكتتاب)	٠ر٤٢٠
شركة اسمنت عجمان (تأسيس)	٠ر٣٩٥
شركة مركز الخليج المالي (المزيني)	٠ر٣٧٥
شركة الاستثمارات الخليجية	٠ر٩٠٥
شركة زراعية الخليج	١ر١٢٥
شركة اسمنت الخليج	٠ر٤٨٥
شركة اسمنت الخليج (مدفوع ٢٥٪)	٠ر٣٤٧
شركة الساحل للتنمية والاستثمار (اكتتاب)	٠ر٧٨٠
شركة الساحل للتنمية والاستثمار (تأسيس)	٠ر٦١٠
شركة الجزيرة للمقاولات	٠ر٥٣٠
شركة اتحاد الخليج للتأمين (البحرين)	١ر٥٠٠
شركة التأمين المتحدة (سهم جديد)	٠ر٢٥٠
شركة بنك الخليج الاول	١ر٥٠٠
الشركة الشرقية للانتاج والتوزيع الفني	٠ر٣٥٠
شركة اللؤلؤة الاستثمارية (جديد)	١ر٦٥٠
شركة مجموعة الشارقة (مدفوع بالكامل)	١ر٠٠٠
شركة مجموعة الشارقة (مدفوع ٦٠ بالمائة)	٠ر٨٢٥
شركة المشاريع الطبية	٠ر٢٥٧
شركة مركز الكويت والخليج المالي (اكتتاب)	٠ر٣٠٠
شركة مركز الكويت والخليج المالي (تأسيس)	٠ر٢٨٠
شركة الحديد والصلب	٠ر٦٩٠
شركة الاسمنت الابيض (تأسيس)	٠ر١٩٠
شركة الاسمنت الابيض (على التحويل)	٠ر٢٣٠
الشركة العربية للاستشارات العامة (شعاع)	٠ر٢٣٠
شركة المناجم (تأسيس)	٠ر١٩٥
شركة المناجم (اكتتاب)	٠ر٢٠٥
شركة الخليج المتحدة للخدمات (اكتتاب)	٠ر٤٩٠
شركة الخليج المتحدة (تأسيس)	٠ر٣٢٠
شركة مجموعة دبي الاستثمارية (تأسيس)	٠ر١٢٠
شركة تأمين الشارقة (أسهم جديدة)	٠ر٢٥٠
شركة الخليج للصناعات الدوائية (راس الخيمة)	٠ر١٥٠
الشركة الكويتية الدولية للاستثمار البترولي	٣ر٥٠٠
بنك الساحل	٠ر٨٠٠

أسعار العملة

فيما يلي أسعار العملات في السوق المحلية :

دولار أميركي	٢٨٥
دينار أردني	٨٤٠
دينار عراقي	٦٠٨
دينار يمني جنوبي	٨٢٥
دينار بحريني	٧٥٣
درهم امارات	٧٧
درهم مغربي	٥٧
ريال قطري	٧٨
لكل مائة ريال سعودي	٨ر٣٠٠
ريال عماني	٨٢٠
ريال يمني شمالي	٦١
لكل مئة ليرة لبنانية	٦ر٠٥٠
لكل مئة ليرة سورية	٤ر٩٢٠
لكل الف ليرة تركية	٢ر٦٥٠
لير ايطالي	٢٣٨
جنيه استرليني	٥٢٧
جنيه مصري نقدي	٣٢٥
جنيه مصري تحويل	٢٩٥
مارك الماني	١١٧
فرنك سويسري	١٣٤
فرنك فرنسي	٤٩
لكل الف تومان ايراني	١١ر٠٠٠
لكل الف روبية هندية	٣١ر٣٠٠
لكل الف روبية باكستانية	٢٩ر٠٠٠
ذهب تولات	٤٤٦
ذهب ٩٩٥	٣٨٠٣
ذهب ٩٩٩	٣٩١٩

أسعار الفائدة

بلغ معدل اسعار الفوائد للدينار الكويتي على المعاملات الجارية بين البنوك المحلية ، كما وردت للبنك المركزي امس كالتالي :

المدة	عرض ٪	طلب ٪
اسبوع	٨ر٢٦٨	٧ر٤٥٨
اسبوعان	٨ر٧٥٠	٨ر٢٥٠
٣ أسابيع	٩ر٠٠٠	٨ر٥٠٠
شهر	٩ر٠١٨	٨ر٦٢٥
٣ أشهر	٩ر١٥٣	٩ر٢٦٤
٦ أشهر	١٠ر٨٢٩	١٠ر٤٨٢
٩ أشهر	١١ر٢٥٠	١٠ر٧٥٠
سنة	١١ر٢١٤	١٠ر٨٠٤

رئيس وزراء تونس في افتتاح الدورة السادسة لمجلس محافظي البنوك المركزية :

المشاكل الاقتصادية والسياسية مرتبطة بقضية التنمية

● احكام استثمار الثروات العربية يجعل الامة بمأمن من التحديات

تونس — القبس — الوكالات:
تعقد في تونس يوم الاربعاء المقبل اجتماعات المجلس الاقتصادي والاجتماعي العربي وتستمر يومين .

وسيناقش المجلس خلال اجتماعاته ، الخطة الخمسية التنموية ، للعمل الاقتصادي العربي المشترك ، التي اوصى بوضعها مؤتمر القمة العربي العاشر، في عمان ، والعلاقات الاقتصادية العربية ، مع العالم الخارجي .

كما سيبحث الموقف العربي من القضايا والمؤسسات الدولية الاقتصادية والنظام الداخلي للهيئة العربية، الخاصة بالاتفاقية الموحدة للاستثمار، وتوصيات اجتماع محافظي البنوك المركزية العربية ، المنعقد حاليا في تونس .

وسيبحث المجلس ايضا مشروع المخزون الغذائي الاستراتيجي العربي، وتقرير لجنة المشروعات العربية المشتركة ، وعدة تقارير حول المنظمات العربية المتخصصة ، وانشاء منظمات متخصصة جديدة ، منها انشاء المنظمة العربية للارصاد الجوية ، والمنظمة العربية للنقل البري والبحري ، وتحويل مركز التخطيط الحضري والاقليمي التابع لجامعة بغداد، الى مركز قومي ، باشراف جامعة الدول العربية واستحداث منظمة عربية للبيئة ، وانشاء منظمة عربية للحماية المدنية .

وسيناقش المجلس مشروع موازنة المنظمة العربية ، للدفاع الاجتماعي ضد الجريمة ، وتقرير لجنة التنسيق بين جامعة الدول العربية ، والاجهزة العاملة في نطاقها والمنظمات العربية، والذي اعدته في اجتماعها العاشر الذي عقد في ٢٠ مايو الماضي بتونس.

كما سيناقش تقرير عن انشطة المنظمات العربية المتخصصة ، وموضوع نقل الشركة العربية للملاحة البحرية من مصر ، الى احدى الدول العربية اضافة الى الموضوعات الخاصة بالشؤون الاجتماعية ، ومنها انشاء المعهد العربي للتدريب التعاوني، والمركز العربي للتنمية الريفية ،والمركز العربي للتدريب والبحوث في التنمية الاجتماعية .

وكانت المذكرة التي وجهت الى الاقطار العربية ، للمشاركة بالاجتماع قد اشارت الى ان المديرين التنفيذيين في الصندوق والبنك الدوليين ، قد تلقوا ما يفيد بان رئاسة مجلس محافظي البنك والصندوق المذكورين ، للاجتماعات السنوية لهذا العام، سوف تكون لمنطقة الشرق الاوسط ، ولذلك تقتضي الاجراءات التقدم بالمرشح لشغل هذا المنصب ، قبل موعد الاجتماعات لادراج الموضوع في جدول اعمال الاجتماع لمجلس محافظي البنوك المركزية العربية لاتخاذ موقف عربي موحد ازائه ، وعلى اعتبار ان دور ترشيح الرئاسة للاجتماعات المقبلة سيكون لمنطقة الشرق الاوسط ، فيجب على الاقطار العربية الاعضاء في جامعة الدول العربية ، توحيد الرأي ، وترشيح الشخص المطلوب من بين الاقطار العربية بشكل سريع .

ويذكر ان الاجتماع الخامس لمحافظي المصارف المركزية ورؤساء مؤسسات النقد للاقطار العربية كان قد عقد في الرياض في ابريل ١٩٨٠ ، حيث تم خلاله الاتفاق على ان يقوم الامين العام المساعد لجامعة الدول العربية للشؤون الاقتصادية ، بعد التشاور والاتفاق ، مع رئيس صندوق النقد العربي ، ومع رئيس الاجتماع السنوي ، بتوجيه الدعوة للاجتماعات السنوية الاستثنائية .

افتتح السيد محمد مزالي رئيس وزراء تونس صباح امس الدورة السادسة لمجلس محافظي البنوك المركزية ، ومؤسسات النقد العربية التي تستمر يومين .

وحضر جلسة الافتتاح السيد الشاذلي القليبي ، الامين العام لجامعة الدول العربية ، والسيد عبد المحسن زلزلة الامين العام المساعد للجامعة للشؤون الاقتصادية وممثلون عن اتحاد المصارف العربية ، وصندوق النقد الدولي والبنك الدولي للانشاء والتعمير .

وتحدث السيد محمد مزالي في كلمة الافتتاح ، عن مدى تشابه القضايا العربية وترابطها .. توضح انه لا يمكن ايجاد الحلول لبعض هذه القضايا ، في معزل عن البعض الاخر ، وقال في هذا الصدد ان المشاكل الاقتصادية وتشعبها وقضية فلسطين وضاعفاتها وما يقاسيه الاخوان في لبنان كل ذلك مرتبط بقضية التنمية ، وبما للامة العربية من قدرة على المجابهة والصمود ، امام الذين يرغبون في النيل من معنوياتها، والخدش من قيمها الاصيلة .

واكد في هذا السياق على ضرورة احكام استغلال الثروات والامكانات العربية ، واستثمارها على انجح السبل لفائدة التنمية العربية الشاملة التي من شانها ان تجعل الامة العربية في مأمن من التحديات ، وان تحقق للاجيال الصاعدة غدا افضل ، يتوفر فيه العيش المحترم والمنزلة المحترمة .

ومن اهم النقاط التي يتدارسها المجتمعون ما يتعلق بمشروع الخطاب الموحد في الاجتماع السنوي لصندوق النقد الدولي ، والبنك الدولي للانشاء والتعمير .. ومشروع القواعد الاساسية لحساب تسوية المدفوعات الجارية بين الدول العربية .. وتصور مراحل التكامل النقدي الدولي ، وطلب منظمة التحرير الفلسطينية ، الحصول على صفة مراقب في صندوق النقد والبنك الدوليين .

اليابان ترغب في زيادة وارداتها من الغاز الاندونيسي

اكدت اليابان رغبتها في زيادة وارداتها من الغاز المسال الاندونيسي من ٢ر٣ مليون طن الى ٢ر٦ مليون طن في العام .

وذكرت وكالة انباء منظمة الدول المصدرة للبترول « اوبيك » ان التفصيلات الخاصة بهذا الموضوع، لم يكشف عنها النقاب بعد .

وكان السفير الياباني في جاكرتا قد اعرب عن رغبة بلاده في زيادة وارداتها من الغاز الاندونيسي ، وذلك خلال زيارة قام بها الى حقول البترول الشرقية ، التي تمتلكها شركة البترول الوطنية باندونيسيا .

وقال السفير الياباني في تصريح للصحافيين ، انه يعتقد ان هذه الخطوة لن تكون سارية المفعول قبل عام ١٩٨٣ .

« ق.ن.أ »

بحث زيادة خدمات صندوق التنمية السعودي

يجري حاليا بحث توسعة اختصاصات صندوق التنمية الصناعية السعودي، لزيادة خدماته في تمويل مشروعات التنقيب ، عن المعادن والمشروعات الصناعية الصغيرة .

ويعتبر هذا الصندوق من اهم المشروعات الحكومية ، لتقديم القروض للمشروعات الصناعية ، بنسبة ٥٠ بالمائة من تكلفة المشروع .

وقد لعب الصندوق السعودي دورا رئيسيا ، في تنمية القطاع الصناعي ، غير النفطي ، حيث بلغ اجمالي القروض التي قدمها خلال السنوات الخمس الماضية ، حوالي تسعة مليارات ريال سعودي .

« ق.ن.أ »

الجمعة والسبت عطلة دائمة بمؤسسة البترول

علمت القبس انه تقرر ان يتعطل العمل في مؤسسة البترول الكويتية ، يومي الجمعة والسبت ، من كل اسبوع

وقد اضيف السبت على يوم الجمعة وهو يوم العطلة السائدة في الكويت ، لكون السبت هو يوم عطلة سائدة في الغرب ، باعتبار اعمال المؤسسة ترتبط بالاتصالات الدائمة مع العالم، خصوصا ادارة التسويق ، مما يجعل العمل يوم السبت في المؤسسة غير مجد ، لان الاخرين في عطلة .

أميركا ترحب بقرار نيجيريا

رحبت الولايات المتحدة ، بقرار نيجيريا تخفيض سعر نفطها اربعة دولارات للبرميل الواحد ، معتبرة هذه الخطوة بانها انعكاس لاوضاع الاسواق العالمية .

وقال ناطق بلسان وزارة الخارجية الاميركية : انه مما يشجعنا ، وجود عدد من الدول المنتجة للنفط ، تعطي اهتماما متزايدا للحقائق السائدة ، في الاسواق النفطية ، وخاصة الارتفاع الكبير لاسعار النفط ، في ظل الطلب العالمي . (كونا) .

السعودية : لا صفقات نفطية « خاصة »

نفى وزير الدولة السعودي ، وزير الاعلام بالنيابة الشيخ محمد ابراهيم مسعود امس ، ما نشرته صحيفة « الاوبزرفر » البريطانية الاسبوعية يوم الاحد الماضي ، عن مبيعات « خاصة » للبترول السعودي.

وقال في تصريح لوكالة الانباء السعودية ، ان المملكة العربية السعودية ، تبيع بترولها مباشرة الى الدول الصديقة ، ولا تبيع للشركات ، الا مقابل ما تقدمه من تكنولوجيا للمملكة وبموجب عقود .

« كونا »

محللون لشؤون نفط الخليج :

دول « الأوبيك » تتعرض لضغوط للاقتداء بنيجيريا ولكن من ستكون البادئة بتخفيض الأسعار ؟

قال محللون لشؤون نفط الخليج ، ان الدول الخليجية الاعضاء ، في منظمة البلدان المصدرة للبترول « اوبيك » باستثناء السعودية — تتعرض لضغط متزايد ، للاقتداء بنيجيريا ، وخفض اسعارها في التخمة الحالية ، في سوق النفط العالمية ، ولكن كلا منها تنتظر الاخرى القيام بالخطوة الاولى .

ويتكهن هؤلاء المحللون ، بان خفضا في الاسعار من قبل اي من دولة الامارات العربية المتحدة ، والكويت ، وقطر ، او العراق ، سيطلق العنان لجولة من تخفيضات في الاسعار من الدول الاخرى .

وازداد الضغط منذ اعلان نيجيريا ، التي تاثرت اكثر من غيرها من الاعضاء الثلاثة عشر الاخرين في « اوبيك » في التخمة الحالية ، خفضا في اسعار نفطها يوم الاربعاء الماضي ، بحسم اربعة دولارات من سعرها الاعلى ، من المستوى العادي ، والذي كان ٤٠ دولارا للبرميل .

وبدا بلدان افريقيان شماليان في اوبيك ، هما ليبيا والجزائر — بتقاضيان ٤٠ دولارا لبرميل نفطهما — محاولات لمقايضة النفط الخام ، بقول محللون نفطيون في لندن ، انها قد توفر نوعا من حسومات مخفية .

وتواجه بلدان الخليج الاصغر كذلك، مشاكل بيع نفطها الخام ، المرتبط سعره باسعار اساسية هي ٣٥ دولارا او ٣٦ للبرميل ، في وجه منافسة من دفق من النفط السعودي بسعره الحالي ، البالغ ٣٢ دولارا للبرميل ، وهو ادنى سعر في اوبيك .

وكانت مصادر صناعة النفط في لندن هذا الاسبوع ، قد ذكرت ان الشركات اليابانية ، توقفت عن تسلم امدادات النفط من ايران هذا الشهر ، وخفضت حجم الامدادات من الكويت وقطر وسلطنة عمان ، التي هي ليست عضوا في اوبيك .

وقال بعض المحللين في الخليج ، ان وزراء النفط يولون اهمية خاصة لدولة الامارات العربية المتحدة ، ويتكهنون بانها قد تكون الدولة الاولى التي ستخفض الاسعار . وتتقاضى حاليا ٣٦ر٥٦ دولارا للبرميل لنفطها الرئيسي من ابو ظبي .

وايد الدكتور مانع سعيد العتيبة ، وزير نفط دولة الامارات بشدة ، المملكة العربية السعودية في اجتماع لمنظمة اوبيك في جنيف ، في الاسبوع الماضي ، بالقول ان معدل اسعار اوبيك ، يجب ان ينخفض .

وقال المحللون ان الملاحظات الصادرة عن الدكتور العتيبة الى الصحافيين في الاجتماع ، بان ابو ظبي ستنظم اسعارها وفق المستوى ، الذي تسير عليه السعودية ، وهو ٣٢ دولارا للبرميل ، قد تعطي اشارة الى ما ستكون عليه اجراءات دولة الامارات في المستقبل .

وقال ناطق رسمي كويتي هذا الاسبوع ، ان الكويت ستحافظ على سياستها النفطية الحالية . وهي تتقاضى ٣٥ر٥٠ دولارا للبرميل ، بحد اعلى للانتاج يبلغ ١ر٢٥٠ر٠٠٠ برميل يوميا

ويقول المحللون ان قطر ، التي تنتج حوالي ٤٠٠ر٠٠٠ برميل يوميا ، من غير المحتمل ، ان تكون البادئة في خفض الاسعار ، وكذلك العراق ، الذي لا يمكنه الاستفادة من الخفض لزيادة الصادرات بشكل كبير ، بسبب الاضرار التي الحقتها الحرب بمصبات نفطه الرئيسية . « رويتر » .

اتفاقية للتعاون الزراعي بين العراق واليمن

عاد الى بغداد امس السيد كريم الجاسم ، رئيس الاتحاد العراقي للجمعيات الفلاحية التعاونية ، قادما من صنعاء ، بعد زيارة للجمهورية العربية اليمنية ، استغرقت عشرة ايام ، وقع خلالها على بروتوكول للتعاون الزراعي والفني ، بين البلدين .

« ق.ن.أ »

REPUTABLE TRADING GROUP HAS THE FOLLOWING VACANCIES :

1. COMMERCIAL MANAGER

To head the commercial department of a leading trading company dealing with the Oil and Government Sectors. Duties include implementing the Company's policies and procedures with respect to: Negotiation and upkeep of agency agreements; Evaluation of offers received in response to enquiries and tenders and the pricing of offers; Negotiating favourable shipping & insurance terms and generally administrating the department and preparing analysis reports for Management.
Candidate must be a graduate of a reputed university and capable of demonstrating mastery of English in speech and writing. Adequate experience in similar work in Kuwait is essential.

2. TENDER CO-ORDINATOR

To assist the Commercial Manager in obtaining an evaluating offers and handling routine correspondence in English. Will aslo be responsible for co-ordination with accounts, clearance and transport departments and the maintenance of harmonies relationships with clients and principals through diligent progress and follow-up work.
Candidate should be a university graduate with at least 3 years experience in similar work.

3. CONSUMER GOODS & FOODSTUFFS DIVISION SALES MANAGER

To plan and conduct merchandising and selling activities in the Division and monitor actual sales performance against forecasts at the level of products, customers and salesmen and take corrective action where necessary.
Candidate must have extensive knowledge of dehydrated, canned and frozen foodstuffs and a wide range of consumer goods items like kitchenware, baby-line products, glassware, and other household utensils. A strong personality and marked leadership traits are essential, as is the ability to correspond in English.

4. MEDICAL REPRESENTATIVE

To merchandise the products of a leading pharmaceuticals manufacturing Company in accordance with policies and procedures determined by Principles. Duties include regular visits to Doctors and Clinics to promote medicines and related drugs and obtain orders for same. Similarly, Candidate will be required to make other market studies and produce marketing and sales plans as well as stock ordering recommendations.
Candidate must be a Pharmacy School graduate and have at least three years experience in the pharmaceuticals field. A valid Kuwaiti driving licence is essential.

5. STOREKEEPER

To supervise the receiving, binning and issuing of pharmaceuticals, hospital and medical equipment, in a computerised store environment. Thorough knowledge of proper storing procedures is a must, and adequate knowledge of customs clearance is preferable.
Candidate must have a secondary education and a working knowledge of English.

6. COMPUTER TERMINAL OPERATOR

To input at high speed, data on orders, receipt and invoices via a computer terminal.
Candidate must be high school graduate and bilingual, with the ability to type English at a minimum speed of 45 w.p.m. Previous experience with computers preferable, but not necessary.

Persons who consider they have the right type of qualifications and experience should write in strict confidence to the Administration Manager, P. O. Box 4098, Safat, giving C.V. and photocopies of certificates and records of previous employment as well as a recent photograph and salary certificate.

بسم الله الرحمن الرحيم
يا أيتها النفس المطمئنة ارجعي الى ربك راضية مرضية فادخلي في عبادي وادخلي جنتي "صدق الله العظيم"

المقدم عطا الله الفرجان

يتقدم بخالص العزاء من الأخوة /
علي وعبدالله وحمود ومبارك القيبي
بوفاة المرحوم
والدهم
تغمده الله بواسع رحمته وألهم ذويه الصبر والسلوان
انا لله وانا اليه راجعون

بسم الله الرحمن الرحيم
ينعى آل الحمارشه بمزيد من الحزن والأسى
وفاة الفاضل /
خالد أحمد أسعد
عن عمر يناهز الـ٥٤ عاماً قضاها بأعمال البر والتقوى
تقبل التعازي للرجال بمنزل شقيقه توفيق أحمد أسعد
الكائن في السالمية / شارع حمد المبارك / عمارة مبارك الصادق
بجانب مجمع العزيزية / مقابل بقالة فتح
وللنساء بمنزل ضرار توفيق مصلح الكائن في النقرة
شارع شرحبيل / قرب بقالة بيرود وذلك لمدة
ثلاثة أيام اعتباراً من اليوم .
انا لله وانا اليه راجعون

بسم الله الرحمن الرحيم
آل السعدي في الكويت والأردن والضفة
الغربية "كفر زيباد" ينعون بمزيد الحزن والأسى
المرحوم /
محمد محمود السعدي
"أبو فيصل"
الذي وافته المنية في مدينة الزرقاء بالأردن عن عمر يناهز
الخامسة والخمسين عاماً
تقبل التعازي للرجال في منزل ابن اخيه عفيف السعدي
الكائن في حولي بين شارع المثنى ونادي القادسية
خلف مجمع الصادق قرب الخياط سعد / وللنساء في منزل
الفقيد في العمارة المواجهة لنادي القادسية
انا لله وانا اليه راجعون

في الشرق الأوسط هناك شركة واحدة فقط يمكن أن تقدم لك التكنولوجيا المتقدمة في فن الإنشاءات ممزوجة بخبرة ٨٠ عاماً في هذا المجال . هل تعرف هذه الشركة ؟

راسموسن وشويتز ؟

THAT'S RIGHT!
R&S

تعتبر شركة R&S من الشركات الدانماركية الرائدة في تصميم وادارة مشاريع تسليم المفتاح وكذلك تصنيع الألواح الخرسانية الجاهزة سابقة الاجهاد وترميم المصانع والمباني . واعادة بناءها . اذا رغبت في استشارتنا عن اي من مشاريعك القادمة فما عليك الا الاتصال بشركة :

R&S راسموسن وشويتز
تلفون ٥٥١٠٣٤، ٥٥١٠٧١، ٥٦٤٣٢٨ خط داخلي ٤٣-٤٤، ص.ب ٢٣٢٦٣، الصفاة، تلكس ٣٣٠٧ ناسي.كت

الشركة الكويتية للتجارة والمقاولات والاستثمارات الخارجية ش.م.ك

اعلان تسديد القسط الثاني

تود الشركة أن تعلن للسادة المساهمين الكرام بأنه تقرر طلب تسديد قيمة القسط الثاني من أسهم رأس مال الشركة البالغ دينار واحد للسهم الواحد، وذلك اعتباراً من يوم الثلاثاء ١٩٨١/٩/١ ولغاية يوم الثلاثاء ١٩٨١/٩/١٥

يرجى من السادة المساهمين مراجعة قسم الأسهم بمقر الشركة خلال الفترة المحددة اعلاه وذلك لتسديد مايستحق عليهم .

مجلس الادارة

بنات باريس : العاشق الفرنسي ممل

اشتهر الفرنسيون ، عبر التاريخ ، بانهم افضل العشاق في العالم ، وبانهم يجيدون فن الحب واساليبه ، وقد صورت الروايات الرجل الفرنسي بانه رومانسي ، ولطيف في معاملته للنساء .

والمراة ، عندما كانت تتحدث عن اساليب الرجال الحمقاء ، وعاداتهم التي لا تحتمل ، في التعبير عن مشاعرهم كانت دائما تستثني الرجل الفرنسي ، وتقول: ان الفرنسي .. شيء اخر .

ويبدو ان هذه الهالة التي نسجها خيال المؤلفين حول رومانسية الفرنسيين بدات تنهار ، فقد نشر احد الكتاب تقريرا عن عادات الفرنسيين في الحب ، اشتمل على مقابلات ميدانية اجريت مع الاف النساء وجاء في هذا التقرير ان ٧٠٪ من الفرنسيات لايشعرن بالرضا من ازواجهن ، وان العلاقة التي تتم خلف الابواب المغلقة لا تجلب لهن السعادة وقد وصفت احدى الفرنسيات زوجها بانه ممل جدا .

ويذكر التقرير ان احد علماء النفس الفرنسيين وزع ٣٠ الف استمارة على الفرنسيات تحتوي على اسئلة حميمه حول علاقاتهن الشخصية ، ورايهن بالرجل الفرنسي ، وجاءت الردود تؤكد ان ٨٠٪ من الفرنسيات لا يشعرن بالراحة للتعامل مع احفاد نابليون بونابرت .

والمراة الفرنسية ، مثلها مثل باقي نساء العالم ، تحلم بالحب. وجاء الان ديلون في مقدمة الرجال الذين يستهوون النساء ، وتلاه على القائمة جيرالد فيليب ، ثم ايف مونتان واما بول نيومان ، فكان اكثر الاجانب جاذبية لدى الفرنسيات ، وجاء بعده كلارك غيبل ، والان بيتس .

وقالت الفرنسيات في اجوبتهن انهن لا يشعرن بالرضا في حياتهن وبالرغم من ان حوالي ٥٠٪ منهن قلن ان حياتهن مع ازواجهن محتملة فان النصف المتبقي اشتكى من المشاكل نفسها التي تشتكي منها المراة في اي مكان اخر في العالم .

وقد اعربت بعض الفرنسيات عن تذمرهن من بعض عادات الرجال التي لا تطاق . فقالت احدى الفرنسيات : « زوجي يمضي في الحديث في موضوع واحد لساعات طويلة ، مما يجعلني اشعر بالملل والضيق .وموضوعه المفضل في الحديث هو : السيارات وشرحت امراة اخرى معاناتها قائلة : زوجي يحشر نفسه دائما في امور لا علاقة له بها ، ويدعي الفهم ، ويعيد القصص نفسها المضحكة » .

وكشف التقرير ان الفرنسيين ليسوا جميعا عشاقا ناجحين اذ ان بعضهم يعاني من الخجل.. فقد ذكرت احدى الفرنسيات : « ان زوجي لايطيق ان اراه عاريا » . ووصفت امراة اخرى ان زوجها بانه يتسم بالبرود الانكليزي ، وقالت ثالثة : الزوجي يطلب مني ان اكون جميلة وفاتنة ولكنه لم يقل ابدا ، ولو مرة واحدة ، اني جميلة » .

طريقة طريفة لسرقة ركاب القطار

كان في نية مجموعة اللصوص المسلحين الذين داهموا قطارا في الارجنتين ، سرقة ركابه . ولكن الامر تحول الى مداعبة سخيفة جدا بسبب الطريقة التي لجا اليها رئيس العصابة في تنفيذ العملية فقد تعمد الرئيس أن يوثق الرجل المسؤول عن تغيير الاشارات في محطة القطار في روساريو بالارجنتين وكافة الموظفين في المحطة ، وترك الاشارة حمراء لمدة كبيرة تكفي لكي يقطع القطار مسافة ميل، ولم تتحول الاشارة الى اللون الاخضر الا بعد ان افرج اللصوص عن موظفي المحطة ، وانصرفت العصابة لشانها .

احذر سائقي الاجرة

صدر حديثا كتاب عن السفر وسيارات الاجرة ، يحذر مؤلفه الاميركي فيه من السائقين الذين يدعون دائما ان جيوبهم خالية من « القطع النقدية الصغيرة ».ويقول الكاتب انه ندر أن نجد من يعيد لك باقي ما تدفعه ، ويتقاضى اجرته بالضبط . كما يحذر الكاتب الركاب من مساعدة الركاب الاخرين ويقول : احيانا نلاحظ ان احد الركاب يقوم بمساعدة غيره ، وهذا يجعل من تقدم له المساعدة يفكر أن الاخر عضو في عصابة مما يسبب للمتبرع بالمساعدة المزيد من المشاكل ، لذا ينبغي لمن يقدم المساعدة عدم تقديمها في هذا المجال خوفا من التعرض لمشاكل هو في غنى عنها .

نمر ما أكلش حاجة

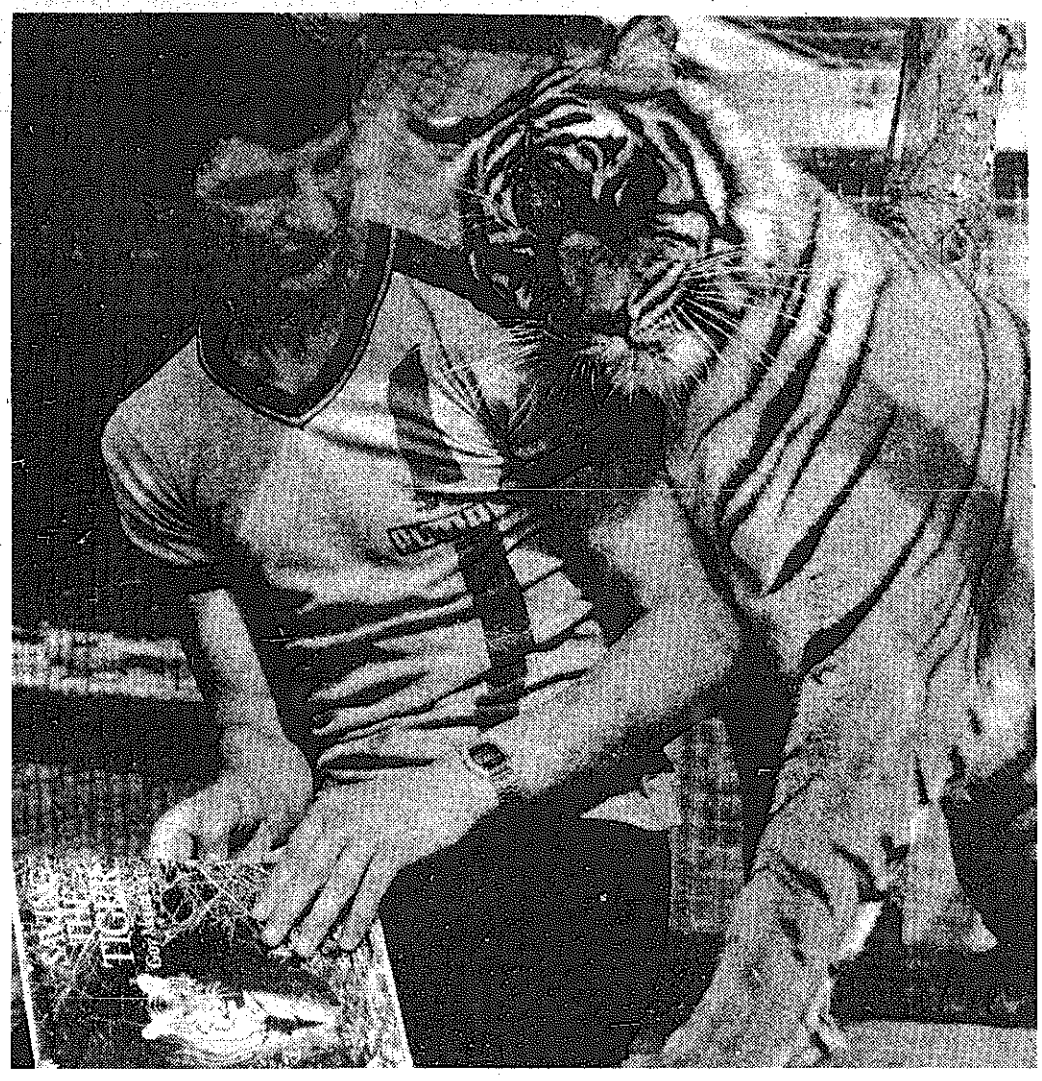

جمهور حديقة حيوان لندن ، كان على موعد مع مشهد من مسرحية شاهد ما شافش حاجة على الطريقة اللندنية ، فقد ارتعدت اوصال الجمهور عندما شاهدوا النمر يغادر قفصه ويقترب من احدهم . . اما الضحية كيث كاويل ، فقد تجمد الدم في عروقه وهو يشاهد النمر يقترب منه وكاد كيث ان يسقط رعبا في انتظار ان ينتقل الى العالم المجهول داخل معدة النمر الضخم ، ولكن النمر خيب ظنون الجميع ، وسرعان ما بدا باظهار الود لكيث الذي عاد الى التنفس بعمق بعد أن تيقن ان النمر لم يكن يقصد سوى البحث عن صديق من بني الانسان.

وتاكيدا لهذه الحقيقة ، فقد أصبح كيث من الرواد اليوميين لعالم النمر ، ويعلق على ذلك بقوله انه لا يتصور « ان ياكله النمر او يؤذيه، والا ، لكان فعلها في المرة الاولى » .

انفاق .. تذكر السائقين بالطبيعة

كشف احد خبراء علم النفس النقاب ان العديد من سائقي السيارات يفضلون قطع مسافة ٥٠ ميلا عن السواقة داخل الانفاق اذ انهم يعانون من الضيق النفسي الذي يشعر به بعض الناس اثناء ركوبهم الطائرة . وقال الخبير النفساني الاسترالي سب سيتز ان المشكلة تتضاعف وتزداد سوءا حينما تكون الانفاق مطلية باللون الابيض . واقترح طلاء الانفاق التي يجري تنفيذها داخل جبال الالب بلون مختلف من الاخضر والاصفر وذلك ، على حد قوله ، لتذكير الناس بالطبيعة الغناء .

ويامل السيد سب سينز ان تتبع طريقته الملونة في مشروع النفق الذي سيتم انشاؤه ما بين انكلترا وفرنسا البالغ ٣٠ ميلا .

ولكنه اقترح على الذين يتضايقون مضغ العلكة لتخفيف التوتر والتعصب داخل النفق . ويعود سب سينز فيقول : انه يذكرك بالطبيعة .

الشرطي السارق يسقط بالصدفة

اعتاد احد رجال المباحث على سرقة منازل الاطباء والاثرياء ، وبعد تنفيذ السرقة يقوم بابلاغ مركز الشرطة .

وظل مايكل هاوليت « ٣٣ سنة » يمارس هذه الهواية بطريقة سرية وفي الوقت نفسه يقوم بتنفيذ مهامه الوظيفية . وحينما القي القبض عليه قال : انا لا اعرف لماذا كنت افعل ذلك . واعتقد انني مريض.

ولكن المحكمة حكمت بسجنه اربع سنوات وذلك لان هاوليت اعترف بارتكاب سرقتين ، و١٩ حادث ابتزاز وحيل . وقال له القاضي غاور : « لقد كتبت العار لنفسك ولعائلتك ولقوة الشرطة التي تكن لها كل احترام وفخر . وتابع القاضي يقول : انك توجه اصابع الاتهام لزملائك وقد زعزعت ثقة الناس بالبوليس» .

وكشف التقرير الطبي ان هاوليت يعاني من صدمة في حياته وانه اصيب بالاحباط بسبب نمط حياته الروتيني . وكما تبين ان سرقاته على بيوت الاطباء كانت تقدر باربعة الاف من الجنيهات .

ومن بين خططه كانت سرقة مصائد سمك وبيعها لزملائه الشرطة ، الذين لا يشكون فيه .

واكتشف امره حينما قام رجال من المباحث بدراسة قضية سرقة فذهبوا لمنزله ووجدوا بعض المناظر معلقة على الحائط ، وكانت مسروقة من احد المنازل .

الرسام القاتل

فيما كان الفنان هانز كينو يضع لمساته الاخيرة على صورة احد اصحاب الملايين سقط المليونير جثة هامدة ، وبعد الفحص تبين ان موته ناجم عن مرض مفاجيء بالقلب .

وفي مناسبة اخرى رسم هانز صورة لمدير بنك فانشرحت اسارير المدير عندما شاهد صورته.ودفع مبلغا اضافيا لهانز ، وبعد ذلك ببضعة ايام سقط ميتا .

والشيء نفسه حصل للضحية الثالثة وكانت ابنة طبيب ، عندئذ قرر كينو عدم مسك الريشة . وبعد ذلك بعام واحد وقع في حب فتاة ، وقبل موافقة الفتاة على الزواج وافق هو على رسم صورتها . ولكنها ماتت خلال اسبوع بسبب «الانيميا» وفي ابريل من عام ١٩٣٨ ، عثر على كينو ميتا في منزله الكائن في بودابست ، والى جواره مسودة لصورة له رسمها قبل يوم واحد.

الفم العظيم حارس مرمى

فرس البحر في حديقة الحيوان في مدينة اوكلاند بولاية كاليفورنيا، يختلف عن غيره من ابناء فصيلته في انه حارس مرمى ممتاز ، فهو يستطيع أن يصد الكرة من اية زاوية تجيء اليه ، واذا عجز ، فانه يفتح فمه على الاخر ،ويستقبلها بداخله ، ولا يسمح لها بالمرور من الشبكة .

رواد الحديقة لاحظوا ذلك ، واطلقوا عليه اسم : الفم العظيم.

لاقى القاتل مصرعه

لاقى قاتل محترف مصرعه لدى عودته الى السجن بعد انتهاء عطلة نهاية الاسبوع . وكان القاتل ادوارد جارليك (٤٤ سنة) يسير في طريقه الى سجن لي هيل بالقرب من بريستول ، حينما قطع خط سكة الحديد ففاجاه قطار اودى بحياته .

ويذكر ان جارليك سجن عام ١٩٦٣ بتهمة قتل فتاة عمرها ١٦ سنة . وقبل ذلك بخمس سنوات اتهم بقتل زوجته .

بسم الله الرحمن الرحيم

شركة نفط الكويت / شركة جيتي للزيت

Getty

اعلان بشأن

أعمال جمع المخلفات والخدمات الصحية

المنطقة الكويتية ـ السعودية المقسومة

تدعو شركة نفط الكويت وشركة جيتي للزيت مقاولي أعمال جمع المخلفات والخدمات الصحية ممن يرغبون في التقدم لمناقصة أعمال جمع المخلفات والخدمات الصحية بمنطقة الوفرة، بالحصول على وثائق المناقصة والتي يمكن الحصول عليها بتاريخ ١٩٨١/٨/٣٠ مقابل عشرة دنانير.

تدعو الشركتان المقاولين المؤهلين الراغبين في تنفيذ العمل المذكور أعلاه إلى الحصول على وثائق المناقصة من :

العمليات المشتركة بالوفرة

بواسطة مكتب ادارة العقود ـ الوفرة .

تشمل الخدمات أعمال جمع المخلفات والخدمات الصحية للعمليات المشتركة بمنطقة الوفرة، وذلك ضمن المنطقة الكويتية ـ السعودية المقسومة .

يمكن الحصول على وثائق المناقصة خلال أوقات الدوام الرسمي من الساعة السابعة صباحاً حتى الرابعة بعد الظهر، ويجب تقديمها في موعد لا يتعدى الساعة الرابعة من بعد ظهر يوم السبت الموافق ١٩٨١/٩/١٩ .

يرجى من المقاولين الراغبين في الاشتراك بهذه المناقصة حضور الاجتماع الالزامي الذي يسبق تقديم العروض والذي سيعقد في الوفرة الساعة التاسعة من صباح يوم الثلاثاء الموافق ١٩٨١/٩/٨ في مركز الواحة بمعسكر شركة نفط الكويت بالوفرة .

بسم الله الرحمن الرحيم

جامعة الكويت

ادارة التسجيل ـ قسم التسجيل

اعلان

مواعيد توزيع جداول الطلبة المستخرجة بواسطة الحاسب الالكتروني بالجامعة

تعلن ادارة التسجيل بجامعة الكويت ـ فيما يلي ـ مواعيد تسليم الجداول الدراسية لطلبة الجامعة المستخرجة بواسطة الحاسب الالكتروني للفصل الدراسي الأول (الخريف) ١٩٨٢/٨١ :

السبت ١٩٨١/٨/٢٩ :

من الساعة ٨ صباحاً الى ١٢ ظهراً ـ طالبات فقط

ـ بمطعم كلية التجارة بالعديلية لطالبات كليتي الآداب والتجارة.

ـ بصالة المعارض بالخالدية لطالبات كليات العلوم والهندسة والحقوق والطب

الأحد ١٩٨١/٨/٣٠ :

من الساعة ٨ صباحاً إلى ١٢ ظهراً ـ طلاب فقط

ـ بمطعم كلية التجارة بالعديلية لطلاب كليتي الآداب والتجارة.

ـ بصالة المعارض بالخالدية لطلاب كليات العلوم والهندسة والحقوق والطب.

فعلى جميع طالبات وطلاب الجامعة استلام جداولهم الدراسية في المواعيد والاماكن المخصصة لكل كلية بعد أن يقدموا ما يثبت شخصيتهم.

وسيثبت الحاسب الآلي على كل جدول رقماً يتم بموجبه وحسب التسلسل دخول الطلبة إلى صالة التسجيل حسب التالي وذلك بمواعيد الدخول.

مطلوب للعمل

لمشروع كونكو وتشوكي

مشروع مشترك لطرق السريعة / الدائري السادس

١ـ سائق نساف عدد ١٥

٢ـ سائق خلاطة عدد ٨

٣ـ سائق تراكتور 966 عدد ٢

٤ـ سائق تراكتور 977 عدد ٢

٥ـ سائق تراكتور D8 عدد ١

٦ـ سائق كوين عدد ١

على جميع المتقدمين أن يكون بحوزتهم إجازة قيادة عامة كويتية .

للمراجعة شخصياً في موقع العمل ما بين الساعة ٧ صباحاً والرابعة مساءً الشدادية ـ خلف مستشفى الفروانية قرب المخفر القديم

هاتف: ٨٧٣٠٩٠ / ٨٧٣٠٩٢

رسالة اثينا

غينشر يفضل حضوراً يونانياً بالشرق الأوسط ويؤيد حل المشكلة الفلسطينية

اثينا — من مراسل القبس محمد مصطفى محمود :

يعتقد أن هانز ديتريش غينشر وزير خارجية المانيا الغربية الذي اجتمع الاسبوع الماضي مع الرئيس اليوناني قسطنطين كرامنليس ورئيس الوزراء جورج رالليس ،يفضل حضورا يونانيا اوسع في الشرق الاوسط ، حتى لو كان مثل هذا الحضور يعني دعم اليونان بمعدات ومساعدات عسكرية المانية اخرى.

ولم تصدر تاكيدات رسمية لذلك غير انه من الواضح ان غينشر يعتقد بان التجربة اليونانية في الشرق الاوسط عديمة الفائدة ، وهو يرى ان الالتزام العسكري واعادة عمل القواعد العسكرية الاميركية وتدعيم موقف اليونان في حلف شمال الاطلسي، اهم بكثير من الدبلوماسية اليونانية فقط .

غينشر راض

وقد اعرب غينشر عن رضاه البالغ حيال مناقشاته مع رالليس مينسوتاكيس وزير الخارجية اليونانية ، وقال انه قد جرى بحث جميع المواضيع التي تهم العلاقات بين البلدين وكذلك مواضيع الشرق الاوسط وقبرص وبولندا والحوار بين الشمال والجنوب وافغانستان وقنبلة النيوترون الاميركية والعلاقات الاوروبية مع الولايات المتحدة .

ووفق كافة الاعتبارات ، فقد شعر مضيفاه بغبطة بالغة ، صحيح انه ساعد في تدعيم العلاقات الالمانية — التركية ، وتقديم المساعدات العسكرية لتركيا ، غير انه كان في هذه المرة دبلوماسيا متفهما لموقف اليونان وقبرص اكثر من اية فترة اخرى.

واثناء هذه الزيارة ، تم بحث بعض الخلافات بين الدول الاعضاء في السوق الاوروبية المشتركة ، وخاصة وجهات النظر الاميركية الاوروبية تجاه الشرق الاوسط ، والمبادرة التي تبنتها دول السوق المشتركة لحل الازمة في منطقة الشرق الاوسط ، وكذلك تم بحث امكانية أن تلعب اليونان دور الوساطة بين السوق الاوروبية المشتركة والدول العربية نظرا لموقعها الجغرافي وعلاقاتها القوية مع الدول العربية.

ولعل محادثات الوزير الالماني مع رئيس الوزراء ووزير الخارجية ومحادثاته السابقة مع الوزراء الفرنسيين والهولنديين والبريطانيين جعلت البعض يعتقد ان الوزير الالماني يحاول تقريب وجهات النظر بين الحلفاء الاوروبيين والاميركيين وخاصة في كثير من القضايا الحاسمة التي جرى الخلاف حولها بين الجانبين.

ويقال بان سوء الفهم حول موقع المانيا الغربية من القضية القبرصية التي تعتبرها اليونان قضيتها المركزية قد خفت حدته الان نتيجة المباحثات مع الجانب اليوناني.

تفهم الماني للازمة القبرصية

وفي هذا المجال كانت خبرة غينشر السياسية ذات اهمية، فالمانيا الغربية بدات تتحدث الان عن حل مناسب للصراع في جزيرة قبرص ، بما فيها زيادة المساعدات العسكرية لليونان للحفاظ على التوازن العسكري في منطقة بحر ايجة .

وجرى ايضا بحث موضوع القواعد العسكرية الاميركية والحضور العسكري البحري الاميركي الاوسع في منطقة البحر الابيض المتوسط.

ولم يتمكن غينشر من الادلاء بكثير من المعلومات للصحافيين خلال المؤتمر الصحفي الذي عقده في مقر اقامته مع وزير الخارجية اليوناني ، وكل ما استطاع توضيحه هو ضرورة زيادة التعاون بين اليونان والمانيا الغربية في جميع المجالات ، بينما لم يستطع توضيح الموقف الالماني من الاشتباك الجوي الاخير بين ليبيا واميركا وكذلك موقف المانيا الغربية من استمرار الحرب العراقية — الايرانية .

حل المشكلة الفلسطينية

وحول سؤال لمندوب « القبس » عن موقف المانيا الغربية من حل مشكلة الشرق الاوسط ، اجاب انه لا يمكن حل المشكلة دون حل المشكلة الفلسطينية التي هي جوهر المشكلة كاملة وان المانيا تدعم الموقف الاوروبي الموحد لايجاد حل للمشكلة الفلسطينية.

وفي اجابته عن سؤال اخر « للقبس » عن امكانية زيادة المشاركة البحرية الالمانية في منطقة البحر المتوسط بعد الاشتباك الجوي الليبي — الاميركي اجاب اجابة مقتضبة وهي.. لا.

هذا وقد قام وزير الخارجية الالمانية بجولة بحرية في منطقة بحر ايجة مع رئيس وزراء اسبانيا الذي يزور اليونان زيارة غير رسمية .

● غينشر في بداية الجولة البحرية .

● .. ورئيس وزراء اسبانيا في زيارة خاصة لليونان .

رسالة بيروت

تقارير غربية وشرقية في العاصمة اللبنانية :

٣ مبادرات دولية دخلت مرحلة العد العكسي "تسوية مصغرة" في لبنان تمهد للتسوية الكبرى

بيروت — من مراسل القبس وليد زهر الدين :

المعلومات التي يجري تداولها في لبنان هذه الايام تتحدث عن مجموعة من المبادرات الدولية لحل الازمة اللبنانية .. ويركز معظمها على التأكيد بان الادارة الاميركية تملك ٩٩ بالمائة من أوراق هذه المبادرات .. سواء منها « الاوراق الرابحة » او حتى الخاسرة .. وهي تهدف عمليا الى تحقيق « تسوية مصغرة » في لبنان ، تكون مدخلا « للتسوية الكبرى » في الشرق الاوسط .

اصحاب تلك المعلومات التي استقوها من تقارير سياسية وحزبية تلقتها بعض المراجع القيادية على الصعيدين الرسمي والسياسي في لبنان ، يقولون ان المعطيات التي تتضمنها هذه التقارير تتراوح بين الاجماع حول بعض المعلومات ، والتناقض حول بعضها الاخر ..

تلاق بالصدفة !

بالنسبة للاجماع هذا ، فهو يدور حول تاكيدات تقول بان الولايات المتحدة تملك مشروعا سياسيا شاملا لحل الازمة في لبنان ، وهي تنتظر الظروف الاقليمية والدولية الملائمة لاطلاقه.. وتقول ايضا بان الاتحاد السوفيتي « نصح » اصدقاءه العرب في الفترة الاخيرة لاظهار اكبر قدر من الليونة على الصعيد الاقليمي ، لان الظروف الدولية دقيقة ، وقد يتمخض عنها « فار كبير » اسمه حرب عالمية جديدة .

وفي اطار الاجماع نفسه جرت الاشارة الى ان دول اوروبا الغربية وضعت مبادرتها المرتقبة حيال الشرق الاوسط في « ثلاجة » الازمة اللبنانية ..حيث يعتقد قادة هذه الدول انه من رابع المستحيلات نجاح هذه المبادرة اذا استمر نزف الخلافات العربية المتمثلة عمليا بالعجز عن اخراج لبنان من الدوامة التي « غطس » فيها من احداث عامي ١٩٧٥ و١٩٧٦ .

اذن المعلومات المشار اليها تجمع على ثلاث نقاط رئيسية : الاولى ان اميركا تملك « حلا » لازمة لبنان ، وانها تعتبر ان تنفيذه سيقود وحده الى البحث عن ثوابت عملية في تحقيق التسوية الشاملة في الشرق الاوسط .. والثانية ان قيادة الكرملين « نصحت » بالتجاوب مع التحركات او المبادرات التي تظهر في اطار البحث عن حلول لازمتي لبنان والشرق الاوسط .. والنقطة الثالثة ان اوروبا الغربية تنتظر نجاح المبادرات الدولية في لبنان حتى يصبح بالامكان اطلاق المبادرات الاخرى على صعيد المنطقة ككل .

النقاط الثلاث تتلاقى ، وكانها تعني « وهذا مجرد صدفة في تلاقي المصالح الدولية » ان ثمة اتفاقا أميركيا — سوفيتيا — أوروبيا (غربيا) مسبقا لمعالجة وضع لبنان .. وازمة الشرق الاوسط .

لكن تلك المعلومات تتضارب من حيث التوقيت من جهة ، والمضمون من جهة اخرى .. الامر الذي يضفي مسحات التشاؤم حول قدرة المبادرات الدولية على النجاح في « حلحلة » المشاكل اللبنانية والشرق — اوسطية خاصة وان المسؤولين الاميركيين حذروا في الفترة الاخيرة من ان اي فشل جديد في عملية « الحلحلة » هذه تعني اندلاع حرب جديدة في الشرق الاوسط .. الامر الذي ستنجم عنه ردود سلبية بالنسبة للسياسة الاميركية يحددها المسؤولون الاميركيون بالنقاط التالية :

١ — ان الدول العربية ستقف الى جانب سوريا .

٢ — ان اتفاقيات كمب دايفيد ستتعرض للخطر ، وستوقف اسرائيل انسحابها من سيناء .. وربما تدعم مصر سوريا ..

٣ — ان جهود الادارة الاميركية — والكلام ما زال للمسؤولين الاميركيين — لخلق « استراتيجية مشتركة » بين الدول العربية المعتدلة ستتاثر .

٤ — ان علاقات اميركا مع حلفائها ستمر في فترة توتر شديد .

٥ — من الممكن ان يستغل الاتحاد السوفيتي الحرب المقبلة ليلعب دورا في المفاوضات السلمية المقبلة .

مهمة تحضير الاجواء

انطلاقا من ذلك ، اي من المخاوف الاميركية الكبيرة التي يمكن ان تنتج عن اية « خضة عسكرية » جديدة في الشرق الاوسط ، تحركت اميركا.. وبدات تحركها باتجاه النقطة الاضعف على خريطة المنطقة .. اي لبنان . والضعف هنا يعني بالمفهوم الاميركي ان الوضع الراهن في لبنان يمكن ان يشكل الدافع الاول لتفجير برميل البارود .. خاصة بعد ان تزايدت احتمالات نشوب الحرب بين سوريا واسرائيل ، في اعقاب نصب بطاريات صواريخ سام السورية في منطقة البقاع اللبنانية ، لذلك جاء المبعوث الاميركي فيليب حبيب في مهمة ذات هدفين : الاول معلن وهو نزع فتيل الحرب .. بايجاد تسوية تقضي بسحب الصواريخ السورية مقابل بعض التعهدات الايجابية من جانب اسرائيل كوقف طلعات الطائرات الاستكشافية فوق البقاع ، على الاقل ، كما اقترح فيليب حبيب في احدى زياراته الى سوريا .

اما الهدف الثاني فهو تحضير الاجواء الملائمة لاطلاق مبادرة سياسية اميركية جديدة حول ازمة الشرق الاوسط بشكل عام ، لكنها تنطلق على اساس الخطوة — خطوة من معالجة الوضع اللبناني أولا .

ولم يخف المسؤولون الاميركيون اعتقادهم الراسخ بان النجاح في معالجة هذا الوضع يعني وضع حد للكثير من العقبات التي تعترض تحقيق تسوية سياسية شاملة في الشرق الاوسط .. ويعني بالتالي النجاح في معالجة الوضع الاكبر في المنطقة ككل .

وقد تعزز ذلك الاعتقاد بعد ان تم التوصل الى قرار وقف اطلاق النار بعد سلسلة الاعتداءات الاخيرة التي قامت بها اسرائيل ضد لبنان .. وبعد اتخاذ هذا القرار ، والنجاح في تنفيذه بعد انهاء فترة انتهاكه في الايام الاولى التي اعقبت اتخاذه وجدت الادارة الاميركية ان الفرصة باتت سانحة لاطلاق البالون السياسي الاول، فاعلنت عن مبادرتها لحل الازمة في لبنان ، وهي تقوم على النقاط الرئيسية التالية :

— تقوية الجيش اللبناني ، وبسط نفوذ الحكومة اللبنانية باعتبارها السلطة المركزية المنفذة الوحيدة على الساحة اللبنانية .

— تقليص الوجود الفلسطيني في جنوب لبنان .

— زيادة قدرة قوات الامم المتحدة لكي تستطيع ان تقوم بفعالية بالمهام التي اسندت اليها .

افكار أميركية فقط

اثارت هذه النقاط ردودا مختلفة في الاوساط اللبنانية والاخرى المعنية بازمة لبنان .. وظهر اجماع على القول بان ما تسمى الادارة الاميركية الى تحقيقه من خلال ذلك هو ابقاء الهدوء في الجنوب اللبناني ، والحؤول دون حصول اية خضات عسكرية جديدة تنسف كل الجهود والمبادرات المعلنة او التي ما تزال وراء الكواليس الدولية حيال لبنان والشرق الاوسط .

ويعتبر اخرون ان اميركا تريد من الحفاظ على الهدوء في لبنان ، تمرير تنفيذ اخر مراحل الاتفاقية الاولى من اتفاقيتي الكمب المتعلقة بانسحاب اسرائيل من صحراء سيناء ، تمريره بنجاح ، ودون اية عراقيل او مفاجآت.

وعلى هذا الاساس ، وطالما ان اميركا تعتبر موقفها الراهن حيال لبنان هو جزء مكمل لمخططاتها المتعلقة بكمب دايفيد ، وبمرحلة ما بعد الكمب ، يقول المطلعون في بيروت ان اميركا لا تملك في المرحلة الراهنة مشروع حل متكاملا للازمة اللبنانية .. وبالتالي فان المبادرة التي تقدمت بها مؤخرا في هذا السبيل ليست متكاملة ، بل تتضمن بعض الافكار الرئيسية التي تصلح لصياغتها فيما بعد ضمن حل شامل ..

ويضيف هؤلاء قائلين ان الاقتراحات الاميركية الاخيرة بشان الجنوب ، لم تقدم اية اضافات مهمة بالنسبة للموقف الاميركي المعلن حيال لبنان .. فقد اكتفت بالدعوة الى توسيع عمل قوات الطوارىء الدولية في منطقة الجنوب على اساس قرار مجلس الامن رقم ٤٢٥ .. ودعت الى انهاء وضع سعد حداد ، وتقليص الوجود الفلسطيني المسلح ، ودعوة اسرائيل الى الكف عن التحرش بالمنطقة .. كل ذلك بهدف سد كل الثغرات التي يمكن ان يؤدي وجودها واستمرارها الى تفجير الوضع الامني على الساحة اللبنانية مجددا.

التأجيل القسري

نشير هنا الى ان الدعوة الاميركية شمالا ، اي باتجاه منطقتي صور والزهراني ، لقيت معارضة وتحفظات شديدة من مختلف الاطراف في لبنان، وذلك للاسباب التالية :

١ — لان قوات الطوارىء لم تتمكن حتى الان من الانتشار في المنطقة التي حددها القرار ٤٢٥ .. وبقيت عاجزة عن الدخول الى منطقة الشريط الحدودي التي يسيطر عليها سعد حداد .

٢ — لان انتشار الطوارىء شمالا يتطلب صدور قرار جديد عن مجلس الامن يتضمن تحديد منطقة جديدة للقوات الدولية .

٣ — لان اتخاذ مثل هذا القرار في الظروف الدولية الراهنة يبدو مستحيلا.. فالاتحاد السوفيتي سيمارس بالتاكيد حق النقض لعدم اتخاذ القرار الذي سيكون ، في حال اتخاذه موجها ضد الوجود الفلسطيني المسلح والكثيف في منطقتي الزهراني والنبطية.

٤ — لأن انسحاب المقاومة من هاتين المنطقتين لصالح الطوارىء يعني ابعاد المدافع الفلسطينية ، وعجزها بالتالي عن الرمي باتجاه المستعمرات الاسرائيلية .

يظهر من خلال ذلك ان الخطوط العريضة للمبادرة الاميركية تجاه لبنان لم تحظ بالتاييد اللازم الذي يشجع الادارة الاميركية على الاعلان عن هذه المبادرة ، والسير بها قدما لتحقيقها .

ومن شان هذا ان يجعل بقية المبادرات الدولية المرتقبة برسم التاجيل القسري، بانتظار بلورة المواقف الدولية والاقليمية بصورة اكثر ايجابية .

وبانتظار ذلك يبقى الحديث الاساسي المخيم على الاوساط الرسمية والسياسية في لبنان هذه الايام يدور حول التحركات الدولية الدائرة حول « الدائرة اللبنانية » !

● فيليب حبيب

رسالة طوكيو

اليابانيون يتساءلون عمن يزورهم أولاً عرفات أم السادات ؟

طوكيو — من مراسل القبس عمر طه :

الاوساط السياسية في اليابان في حيرة من امرها ، ولا تعرف من الذي سيزور اليابان أولا ، السيد ياسر عرفات رئيس منظمة التحرير الفلسطينية ام الرئيس المصري انور السادات اسير اتفاقية كمب دايفيد ؟ . وفي الوقت الذي يشدد مدير مكتب منظمة التحرير الفلسطينية انتقاداته للحكومة اليابانية في هذا الوقت بالذات يرى الدبلوماسيون المصريون في طوكيو يحرصون على الظهور امام اليابانيين بانهم اقرب الى الاسرائيليين مما هم الى العرب والمسلمين !

مما لا ريب فيه ان السيد عرفات اقرب الى قلوب اليابانيين عامة ، وهو اذا اتى الى اليابان ، فستكون منظمة التحرير الفلسطينية قد قامت باكبر غزو دبلوماسي وشعبي بين ملايين اليابانيين ، لانه حتما سيكون نجم العالم في اليابان ، حيث تتسابق الصحف ومحطات الاذاعة والتلفزيون على الظفر بحديث منه ومقابلته وستغطي مؤتمراته واتصالاته اكثر مما تفعل مع اي زعيم اخر في العالم وذلك لاسباب عديدة في مقدمتها انه انه سيكون اول زعيم ثورة تطا قدماه ارض اليابان .

رسم كاريكاتوري

وقد خرجت صحيفة « اساهي » في عددها الصباحي الذي تطبع منه ٨ ملايين نسخة برسم كاريكاتوري يصور عرفات ثائرا ومتكلما وزعيما عالميا ومع ذلك حمل غصن الزيتون الى منظمة الامم المتحدة .

وذكرت الجريدة اليابانية الكبرى ان زيارة عرفات كادت تتحقق لليابان في بداية الربيع الماضي ، اذ قامت رابطة البرلمانيين اليابانيين بتوجيه دعوة لعرفات وقد قبل ان منظمة التحرير الفلسطينية قبلت الدعوة .

واعلن رئيس الوزراء زنكوسوزوكي ووزير الخارجية سوناو سونودا انهما سيجتمعان مع عرفات بين ٥ و ١٦ اكتوبر المقبل ، وفقا لما اذاعه توشيو كيمورا رئيس رابطة البرلمانيين للصداقة مع الفلسطينيين ، ومع ذلك لم يات رد فعل من الجانب الفلسطيني ، وعوضا عن ذلك يشدد مدير مكتب منظمة التحرير الفلسطينية في طوكيو انتقاداته للحكومة اليابانية .

ويذكر ان الحكومة اليابانية تركت امر دعوة عرفات في ايدي رابطة البرلمانيين ، وهي صلة الاتصال المهمة بين اليابان ومنظمة التحرير الفلسطينية .

وجدير بالذكر ان رئيس الوزارة ووزير الخارجية قد رحبا بالدعوة وبزيارة عرفات لليابان . وقد نقلت دعوة رابطة البرلمانيين الى منظمة التحرير الفلسطينية في بيروت عن طريق السفارة اليابانية في لبنان . وقبلت منظمة التحرير الفلسطينية تلك الدعوة التي فسرتها على انها تمثل تحسنا في موقف الحكومة اليابانية .

ولكن — الكلام للاساهي — يبدو ان موقف منظمة التحرير الفلسطينية قد تغير ، كما ظهر من مؤتمر صحفي عقده مدير مكتب منظمة التحرير الفلسطينية في طوكيو اخيرا ، وانتقد فيه تعليق وزارة الخارجية اليابانية على الغارة الاسرائيلية على بيروت التي اعلنت ان « القصف الاسرائيلي يبعث على الاسف » ، وردا على ذلك قال مدير مكتب منظمة التحرير الفلسطينية في طوكيو ان هذا الاسف لا يقيم وزنا للفلسطينيين ، وان الحكومة اليابانية لذلك تجاهلت وجود الفلسطينيين . يضاف الى ذلك ان طلبه للاجتماع مع الرسميين اليابانيين قد قوبل بالرفض واعرب عن امتعاضه من جراء تراجع السياسة اليابانية بصدد فلسطين .

وجهة نظر أخرى

ومضت الاساهي تقول : ان وزارة الخارجية اليابانية لها وجهة نظر اخرى ايضا فيقول احد موظفي الوزارة : « ان تعليقنا قد صدر مباشرة عقب القصف حين لم يعرف الضحايا اذا كانوا لبنانيين او فلسطينيين ، وقد تجنبنا ذكر الضحايا على وجه التحديد ..اما فيما يتصل بالاجتماع مع الوزراء فقد كان سوزوكي وسونودا في كندا لحضور قمة الدول الصناعية في اوتاوا وكان رئيس الوزراء بالوكالة ووزير الخارجية بالوكالة مشغولين جدا وكان نائب وزير الخارجية ناكا شيما على وشك الاستقالة . ولهذا رشحت وزارة الخارجية السيد باسوشه كانوري (المستشار في الوزارة) ليجتمع مع مدير مكتب منظمة التحرير الفلسطينية في طوكيو ، وهذا ما اعتبر سوء تفاهم .. »

ويقول موظف الخارجية : ان القضية الفلسطينية هي لب مشكلة الشرق الاوسط . ومع ان منظمة التحرير الفلسطينية ليست دولة او حكومة فانها تمثل الفلسطينيين ، ولهذا يجب احترام حقوقهم المشروعة مثل حق تقرير المصير وتاسيس دولة . وهذا هو موقف الحكومة الذي لا يتغير ولهذا فان ما قاله مدير مكتب منظمة التحرير الفلسطينية من « تراجع » السياسة اليابانية انما هو سوء فهم واضح للمعان .

ويقول الجانب العربي ان الحكومة اليابانية قد غيرت موقفها وانحازت للاسرائيليين بضغط ونفوذ من الولايات المتحدة . وفي سلسلة المحادثات بين اليابان والولايات المتحدة قبل زيارة وزير الخارجية السابق مسايوشي ايتو لواشنطن ، اوضحت اليابان موضوع دعوة عرفات ، وقالت انها تهدف الى اقناع الفلسطينيين بالامتناع عن « الاعمال الارهابية » ، كما ان مجهود الولايات المتحدة في الشرق الاوسط قد ادرج في البيان الاميركي الياباني المشترك .

ضغط اميركي على اليابان

واخيرا تقول الاساهي : حقيقة ان الضغط مستمر من السفارة الاميركية باسم الحكومة الاميركية ، لاقناع اليابان بانه قد لا يكون من المستحب دعوة واستضافة زعيم جماعة « ارهابية » ولا اتخاذ خطوة متقدمة عن الولايات المتحدة التي تناقش حاليا سياسة الشرق الاوسط . ويعترف بهذا موظف بارز في وزارة الخارجية اليابانية مختص بشؤون الشرق الاوسط ، ولكنه يؤكد عدم حدوث تغيير في سياسة اليابان التي تقررت بدعوة عرفات ، ويتوقع الجانب الياباني بان يزداد الضغط الاميركي على اليابان .

ومن جهة اخرى ، في غمرة هذا الموقف المعقد المتارجح ، يبدو انه على منظمة التحرير الفلسطينية ان تفكر كيف تستفيد الى اقصى حد من نجاح زيارة عرفات ، بحيث تكون زيارة ذات فاعلية كبيرة .

وفي نفس الوقت يدور الحديث حول امكان قيام السادات بزيارة لليابان ربما في نوفمبر المقبل ، الامر الذي يعقد بصفة خاصة زيارة عرفات ، وقد يستغرق تسوية هذا الموضوع وقتا كبيرا .

الى هذا الحد ، انتهى كلام صحيفة الاساهي وبفهم من المصادر الدبلوماسية ان السفير المصري ومستشار السفارة المصرية للشؤون التجارية يحرصان على الترويج لزيارة السادات المحتملة باسلوب يبعث على الاستغراب ، وذلك باتباع اسلوب التقرب من موظفي السفارة الاسرائيلية في طوكيو ، فيقول الذين يعرفون السفير والمستشار انهما يتجاهلان الصداقات التي تعود الى عدة سنوات وعوضا عن ذلك يتقربان للاسرائيليين وكان الاسرائيليين اصبحوا مصريين ، ويحرصان على تجاهل حتى السفراء والدبلوماسيين المسلمين في اليابان .

ويتضح من الانباء اخيرا ، ان السادات اذا زار اليابان في نوفمبر كما ذكرت الصحف المصرية ، سيكون موضع ترحيب الحكومة اليابانية التي تؤيد اتفاقية كمب دايفيد ، ولكنه لن يكون موضع ترحيب شعبي ياباني ، بل سيكون اهتمام الشعب الياباني على اشده اذا اتى عرفات لليابان . ومن الطبيعي ان يستقبل السادات رسميا وتقام له المآدب الى اخر ما يقام رسميا لاي رئيس او مسؤول بمستوى وزير .

ولكن سوف لايكون السادات موضع ترحيب الدوائر الاقتصادية وجماعات التجار والمال ، لانه سياتي حتما لكي يطلب معونة يابانية « سخية » اي تحميل الشركات اليابانية مزيدا من العبء . ويقيم الاقتصاديون المحليون الزعيم القادم لبلادهم ، انه اما ان يكون وافدا لاستثمار اموالهم في اليابان او للحصول على معونة وقروض منها او الذي ياتي لا يريد شيئا من هذا القبيل ، وعلى هذا الاساس تتسابق الشركات اليابانية في دعوة الضيف البارز والترحيب به بمقدار المهمة الوافد من اجلها .

وسوف يستاثر عرفات بالاضواء ، وسيكون في استقباله وحراسته عشرة الاف شرطي على الاقل — اكثر قليلا من عدد الذين تم حشدهم اثناء زيارة جيمي كارتر الرئيس الاميركي السابق واقل قليلا من عدد رجال الشرطة الذين خصصوا لجماعة الخنافس حين زاروا اليابان قبل سنوات — وسيكون في استقبال السادات رسميون يابانيون ودبلوماسيون قلائل .

● عرفات : ترحيب شعبي

● السادات : ترحيب حكومي

تمتع بقيادة سيارتك بأمان مع يونيرويال

اختر افضل وانسب الاطارات لسيارتك من مجموعة يونيرويال.
مجموعة واسعة من الموديلات والقياسات المختلفة، جميعها مصممة لتعطيك راحة وسلامة قصوى في القيادة.

مجموعة شركات الملا
شركة بدر الملا واخوانه
شارع السور ٤٤٢٩٨٨ الشويخ ٨١٥٠٧٧ الاحمدي ٩٨٠٥٢٣

يونيرويال
UNIROYAL

الاطارات الاصلية على جميع سيارات جي. ام. والمثالية لجميع انواع السيارات

HIBA-GRANT

اعلانات مبوبة

هاتف مباشر: ٨٣٤٣١٠/٨٣٤٣١١

بمؤسسة الورداني الإلكترونية

ب.. ٢٩ دينار

موتور مع ايريال ٢١ المنت مع الوايرات والتركيب بـ ٢٩ دينار
" " " ٢٤ " " " ٣٣
" " " ٢٧ " " " ٣٧

لدينا ايريالات مع بوستر UHF لاستقبال ايران، دبي، البحرين
السالمية / شارع حمد المبارك / مقابل نادي الجوالة
الرميثية / شارع أبي هريرة من شارع عمان
ت / ٦٥٣٩٥٢ / ٦٤٢٣٤٧ / ٦٥٩٢٩٩

■■ اعلان بيع شاحنات ■■

□□ لدينا تريلات مرسيدس □□

سوبر تشارج جديدة ـ للبيع

●● المراجعة تلفون ●●

٥١٢٧٣٩ ـ ٣٣٨٠٨٣ ـ ٤٣٢١٧١

*** بشرى سارة ***

■■ معرض أنوار البحرية ■■

● من أجل سلامتكم وراحتكم ● من أجل سلامة اطفالكم وراحتهم : * نقدم لكم الفاصل الاوتوماتيكي للتيار * ونقوم بتصليح جميع أنواع التلفزيونات والفيديو باشراف مهندسين فنيين * ومستعدون لتركيب ايريال بالموتور بـ ٢٥ ديناراً فقط

●● هاتف : ٦٥٦٩٦٩ دائماً في خدمتكم ●●

مطبخ المالي حديث

٧ قطع مع حوض أوبدونه طول ٣ متر
القطع السفلى مع جواريز

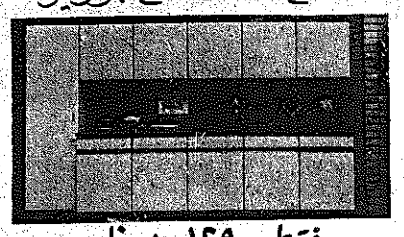

فقط ١٢٩ دينار

المالي للأثاث

حولي ـ شارع تونس ـ مقابل البنك الأهلي
تلفون : ٥٥٤٢٧٦٠ ص.ب ٥٣٨٥٩

حاليا.. جهاز تلفزيون مع ذاكرة لدى شركة

العبير الكهربائية

١٣ دينار

شارع فهد السالم
عمارة المخازن الكبرى
الدور الارضي
محل رقم ٣٦
تلفون ٤٤٤٠٤٨

سوق الوطنية / المدخل المقابل لمبنى المواصلات السلكية واللاسلكية رقم المحل ١٢٨
ت ٤٣٤٤١٣

■■ تعلن ■■

شركة العتيبي ودحلان

لمواد البناء ـ ذ.م.م عن

■ افتتاح فرعها في بغداد ■

الكراده ـ داخل ـ شارع هويدي

●● تلفون ٩١٩٧٦ ●●

استعداد تام لتنفيذ كافة اعمال الديكور والتجارة

الكويت ـ الشويخ ـ شارع كنادراي

●● تلفون ٨٣١٢١٢ ـ ٨٣٠٥٢٣ ●●

المكان والزمان أصبحا الآن شركة مطعم

حلب الكبرى

ابو الاعز

الأفضل دائماً في جميع المشويات على الطعم البلدي فقط .
والمفروم المشوي على الفحم ...
قمة في الاتقان للمشهي الحار كولات
صالة خاصة للعائلات
استعداد تام للطلبات الخارجية

الكويت / السالمية ـ شارع بغداد / عمارة الروضي / قرب صيدلية سيما / بجانب مطعمة جبل الشيخ / تلفون / ٦١٦٤٥٧ / ٦٣١٢٢٢

■ للايجار ■

□ بيت □

مكون من تسع غرف بالشامية

قرب وزارة الداخلية

تلفون : ٨٣٠٥٢٩

■ للبيع لعدم التفرغ ■

محل اصباغ مع البضاعة أو بدونها

بموقع ممتاز على اربع شوارع بالشويخ

تلفون : ٨٣٤٨٣٨

■ تعلن شركة نجوم الملاعب عن توفر ■

١) خيام هندية غاطس عامودين قياس ١٣×٢٠ق السعر ١٠٠ ديناراً فقط.
٢) خام للبر قياس ١٢٠×١٢٠سم السعر ١٧ دينار
٣) حذاء جلد كب صيني ازرق ـ سعر الدرزن ٩د.ك
٤) فانيلا صيني للمدارس سعر الدرزن ٢د.ك
٥) كرة قدم جلد كب اصلي صيني سعر الدرزن ٢٠د.ك

●● حولي شارع تونس ـ تلفون : ٥١٨٧٥٢ ●●

■■ اراض للبيع في الأردن ■■

خير الاستثمار ما كان في العقار

** مؤسسة فلسطين للاراضي والعقارات **

تعلن عن مشاريعها الآتية :

١ ـ قطع سكنية في وادي السير مجاورة تماماً لمدينة الحسين الطبية سعر المتر المربع ١٣ دينار.
٢ ـ مشروع اسكان مدينة الجيزة المجاور تماماً لاسكان موظفي مطار الملكة علياء وجميع الخدمات متوفرة لوقوعه ضمن المخطط الهيكلي الجديد لمدينة الجيزة ـ سعر الدونم ٢٧٥٠ دينار.
٣ ـ اراضي استثمارية بسعر ٢٧٥ دينار للدونم الواحد في كل من ضاحية مطار الملكة علياء ـ بالقرب من جامعة اليرموك ـ بالقرب من المنطقة الحرة الاردنية السورية .
٤ ـ اراض زراعية في قصر الحلابات في الاحواض ١ و٤ و٥ والمنطقة غنية بالمياه الجوفية وفيها مزارع كثيرة مثمرة باسعار متباينة تتراوح ما بين ٦٠ ـ ١٠٠ دينار.

المراجعة : مؤسسة فلسطين للاراضي والعقارات ـ حولي شارع بيروت ـ منتصف المسافة بين مكتب بريد حولي وتقاطع شارع العثمان مع شارع بيروت ـ تلفون : ٥٣٢٠٢٠ ـ ٥٢٨٤٦٠ رضوان نزال ـ ص.ب ٢٢٦٣٣ الصفاة

اعتمدوا مصبغة غادر الكبرى

الأولى في تنظيف السجاد والمكاتب والمنازل
لاحاجة لنقل السجاد من منازلكم ومكاتبكم
● معداتنا الحديثة تنقل اليكم ●
* مع استعداد لتنظيف فرش السيارات *
حولي شارع تونس ـ تلفون : ٥١٠٠٤٨

دشتي للديكور

تصميم * إشراف * تنفيذ كافة اعمال الديكور
ورق * اسفنج * بلاستيك ..
وكلاء لأشهر ماركات
ورق الجدران ، لوحات فنية
نحاسية ، صناعة يدوية
مناظر طبيعية * آيات قرآنية

آخر شارع تونس ـ جهة الجسر ـ عمارة الصالحية رقم ٥
ص.ب ٢٤٩٩٤ ـ تلفون / ٥٩٧١٩١

---

٣٦ دينار

معرض سهيل الالكتروني

ايريال ٢٧ المنت لجميع محطات الخليج غير دبي
مع الماتور والوايرات والتركيب
خلف نادي السالمية الرياضي / شارع الخنساء / خلف مكتبة بردى
ت ٦٣٠٧٣٦ ـ ٦٥٩٤٦٣

فرصة ذهبية .. لدى شركة

الوسيعين التجارية

اقساط مريحة على ٢٤ شهراً على كافة الاجهزة الكهربائية والالكترونية والفيديو من اشهر الماركات العالمية

حولي / شارع تونس ـ جهة الجسر / تلفون ٥٤٤٩٥٧ ـ ٥٣٣٧٧٦

مؤسسة الطاووس للسيارات

تعلن عن تأجير
سيارات حديثة عادي واتوماتيك
وبيع سيارات داتسون ودايهاتسو طراز ٧٨
« نقداً أو بالتقسيط »

ت : ٤١١٦٢٦ / المرقاب ـ ش السور ـ قرب مجمع التلفزيون

مركز غسيل وتنظيف السجاد

نقوم بتنظيف السجاد الاوروبي والعجمي
ونسلمك السجاد خلال ٢٤ ساعة
اتصل بنا لنرسل من يتسلم السجاد

٦١١٧٧٩ / ٥٤٨٣٨٢ السلكو للتجارة العامة

■ للبيع ■

□ محل □

بالعباسية

الاتصال تلفون :

٨١٠٦٦٨

شركة المستقبل لمواد الديكور

تعلن عن وصول ورق جدران بلاستيك الماني / كفالة خمس سنوات / فقط المتر المربع ٥٠٠ فلس

النقرة ـ شارع بيروت
ت / ٥٣٢٠٣٠

معقول و ...

● تركيب ورق جدران لغرفة ٤×٤ بـ ٢٥ د.ك ● ورق جدران الماني ممتاز سعر المتر مع التركيب ١٫٥٠٠ د.ك
● ارضيات ـ كهرباء ـ اصباغ ـ قواطع بارتيشن ـ اعمال ديكور ● الاستشارات الهندسية مجانية ـ
الاتصال بالسيد كريم تلفون : ٨١٦٩٣٨

مفاجأة ...

ورق جدران اسباني

سعر المتر ٦٠٠ فلس

مع منظر للباب مجاناً ، اصباغ / المنيوم ، اسقف صناعية
قواطع بارتشن ، تركيب سجاد / ارضيات بلاستيك
كهرباء / تلفون ٦١٧٤٩٥ ـ ٦١٧٧٢٠

مطلوب لعائلة أجنبية

فيلا ـ دور من فيلا ـ شقة تكييف مركزي
من ٢ / ٣ / ٤ غرف نوم وتوابعهم لسكن عائلات أجنبية
تلفون / ٤٢٩٩٣٢ / ٤٢٩٩٣٦

تاكسي

لقدس

أجرة تحت الطلب ٢٤ ساعة خدمة
قسم خاص للطلبات الخارجية
ت : ٤١٤٣٤٦ / ٤١٣٤١٤ / ٤١٤٣٥٤ / ٤٢٥٤٣٣

■ تعلن شركة فرج مجبل الفرج ■
وأخوانه ـ عن حاجتها لاستئجار :
* سيارات وانيت * وصالون ديلوكس *
● المراجعة تلفون : ٤٢٩٧٧٣ ـ ٤٣٨٤٦٨ ●
أو مندوب الشركة : خليل
في كراج وزارة الصحة بالشرق

مطلوب لعائلة أجنبية

فيلا أو دور من فيلا
أو شقة مكيفة مركزياً

ت / ٤٢٩٦٤٨

■ يعلن معرض الصمت ■
عن وصول علب
لحفظ أشرطة الفيديو
سوق الصفاة تلفون :
٤١١٩٩٦ / ٥٤٨١٣١
ـ رقم المحل ٤٢٧٩ ـ
* البيع جملة ومفرد *

■■ التنظيف اختصاصنا ■■

استعداد تام لأعمال التنظيف

*** بأحدث الأساليب ***

وزارات شركات مجمعات مؤسسات وفلل

مؤسسة السمحان ت : ٤٥٢١٣٧/٤٥٢١٣٨

■ نشتري أسهم ■

* برقان * البترول * وربة
* التمويل * البري * الاطارات
* الزراعية * الميلامين * المخازن
● مكتب طالب ●
تلفون : ٤١٦٣٠٤
٤١٦٢٨٦ ـ ٤٣٣١٩٩

■ للبيع ■

شقة من ثلاث غرف وصالة مفروشة فرشاً كاملاً ـ تكييف مركزي مع تلفون بجوار دوار دسمان ـ الايجار الجديد ٢٢٠ د.ك ـ ت :
٤٤٩٦٢٣

لدينا

فلل ـ أدوار من فلل ـ شقق مكيفة مركزياً
من ٣ ـ ٤ غرف نوم مع صالة وصالون و٣ حمامات وملحق وحديقة وتلفون .

للاتصال ٤٢٩٩٣٢ / ٤٢٩٩٣٦

٢٫٠٠٠ د.ك

بالإضافة للتوقيت بها تاريخ اليوم والشهر

٤٫٢٥٠ د.ك

١٧ حجر ، ولدينا تشكيلة كبيرة رجالية ونسائية بأسعار مناسبة .

الكويت : مقابل مجلس الوزراء سرجلوك ٣ / الدور الثاني مكتب رقم ٤٥
الفحيحيل : شارع الدبوس / عمارة قيس الغانم / الدور الأول « فوق الميزانين » رقم ١٤٨ .

المترول

لتأجير كافة أنواع السيارات

ت / ٥٤١٠٨٩

حولي / شارع القاهرة قرب المعاصر الخاصة

■ للايجار ■

منزل بالشامية

من بيوت ذوي الدخل المحدود قطعة ٨ شارع ٨٩ منزل رقم ٥ قرب فرع الجمعية من ٦ ـ ٨ مساء / فقط

تعلن مؤسسة الدعيج للتجارة والمقاولات للمواطنين الكرام ولأول مرة عن وصول

* أحدث موديلات البوفيهات اليوغسلافية بمميزاتها الفريدة من الحائط إلى الحائط * واطقم الجلوس الرائعة
* وغرف النوم الايطالية كما يوجد لدينا
* فرش اسبرنج قياس ٩٠×١٩٠

سارعوا بالحجز ـ الكميات محدودة
شارع فهد السالم عمارة تحقيق الشخصية سابقاً

●● تلفون : ٤٢٦٩٧٥ ـ ٤١٠٩٧٧ ●●

■ للبيع ■

□ مكتب □

بسندرة وديكور ممتاز ـ بالنقرة ـ

تلفون : ٥٦٣٢٤٠
٤٣٥٨٨٤ / محمد

■ مفقود ■

محفظة يد بداخلها جواز سفر مصري رقم ٣٩٨١٢١ مع تذكرة طائرة صادرة من الكويتية وعدم ممانعة مع أوراق ثبوتية أخرى جميعها خص احمد عباس محمد ـ يرجى ممن يجدها تسليمها للقنصلية المصرية أو ت :
٧١١٥٠٤ ـ ٧٤٣٦٩٧

■ للايجار ■

مخازن بالري

تلفون : ٨٧٣٠٨٧ صباحاً / صالح أو بعد الواحدة ظهراً
٧٣١١٨٦ / محمد ـ
٥٢٣٥٤١ / صالح

تاكسي برقان

٧١٤٠١١ / ٤٦٤٣٦٠
٧٣٤٧٦٤ / ٤٦٤٣٦١

■ للايجار ■

ملحق بالرميثية

مكون من غرفتين وتوابعها ـ باب مستقل ـ المراجعة

تلفون : ٤٢٣٤٤١
٤٢٢٦٩٣

مطعم

* منتزه الصالحية *
■ يقدم كل يوم ■
وجبة غداء فاخر

الاتصال تلفون :
٤٢٤٣٠٦ ـ ٤١٠٩٥١
٤٣٣٢١٠ / ٤١٤٢٢٩ / ٤١٠٩٥٩

■ مطلوب ■

□ سرداب □

لتخزين الاحذية بالقادسية ، العديلية الخالدية ، الروضة

تلفون : ٤١٦٠٤٧
عبدالكريم

لدينا

فلل وأدوار شقق مكيفة مركزياً

ت / ٤٢٩٦٤٨

تاكسي الخليج

خدمة ليلاً نهاراً
ـ طلبات خارج الكويت ـ
* أسعار مخفضة *

٤١١٤٥٠ ـ ٤١١٤٥٧
٤١١٤٨٦ ـ ٤١١٤٩١

■ للبيع ■

مزرعة بالوفرة

بها بئر ارتوازي ـ مشجرة ومثمرة ـ

ت : ٩٤٢٨١٣ من ١ ـ ٣ بعد الظهر

الأزياء المغربية

إختصاصنا

مؤسسة أحمد المرشد للأزياء

سوق الكبير / ت ٤٤٦٩٤٠

جملة ومفرق ـ اسعار خاصة للجملة

■ مطلوب ■

مندوبون ومندوبات للعمل بعجلة

تلفون : ٦١٥٠٢٣

خالد الحسن في ندوة « البديل الإسلامي » بمدينة بوسطن الأميركية ٢

الشعب العربي انتماء عرقي والأمة الإسلامية انتماء عقائدي فكري مجتمعي
ركيزتان لديناميكية الإسلام اللغة العربية ومستوى التشريع وخصوصيته

- الشاه حاول الغاء المفردات العربيـة لعزل الايرانيين عن العرب والاسلام
- التخلي عن الابجديـة العربيـة في تركيـا أدى الـى الانحطاط المجتمعي
- لا بديل للعلاقة الحتمية بين اللغة والتشريع في فهم الشريعـة الاسلاميـة

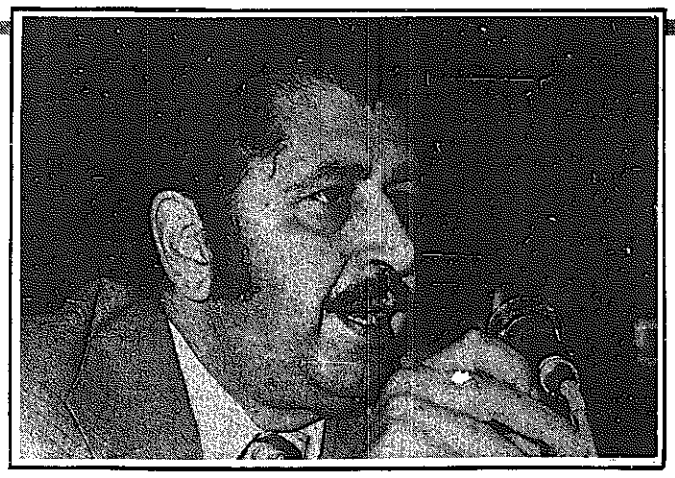

● خالد الحسن

شارك السيد خالد الحسن في ندوة عن « البديل الاسلامي » نظمها « معهد الدراسات العربية » في مقرة بمدينة بوسطن الاميركية في السادس من يونيو الماضي واستمرت يومين . وقدم السيد الحسن بحثا عن « الاسلام هو البديل القادم في العالم العربي » . وانطلق السيد الحسن في بحثه (الحلقة الاولى أمس) من تساؤلات تستهدف القاء الضوء على « سيكولوجيا العلاقة الفكرية بين العالم الاسلامي والعالم الليبرالي الصناعي » مؤكدا أن الفكر الذاتي للحضارة العربية هو الاسلام وان الفهم الحضاري للانتماء العربي هو الاسلام . وموضحا أن الاسلام يتمايز عن الراسمالية والشيوعية ، وانه لم يهزم امام اي فكر اخر الا من خلال القوة ، ولا يزال حيا برغم الانحطاط ، ويحمل في طياته عوامل الاستمرار ليكون « البديل القادم في العالم العربي » . واشار في هذا الصدد الى أن افكار النهضة والتحديث والعصرنة لم تلق تجاوبا شعبيا على امتداد الوطن العربي . وقال ان الصحوة الاسلامية هي في بدايتها ، ولكنها تأخذ شكل التحدي الجغرافي على مستوى العالم الاسلامي كله ، رغم محاولات القمع والاستيعاب .

والحلقة الثانية اليوم هي محاولة من السيد الحسن لالقاء اضواء على محاولات النهضة العربية من منطلق العودة الى الذات الحضارية العربية التي هي الاسلام اي من خلال القاء الاضواء على الخصوصية العربية التي تحتم النهضة من خلال الفكر العربي (الاسلامي) او تفهم القواعد العامة لتطور ونهضة الشعوب التي لا يمكن أن تحقق بالانفصال عن محصلة الماضي الخاص بها فضلا عن التناقضات الاساسية التي غرسها الاستعمار في مجتمعاتنا وما انتجته من حالة الانفصام في شخصيتنا الحضارية .

وفي ما يلي الحلقة الثانية :

خصوصيات عربية وقواعد عامة

١ ـ اننا ، كعرب ، ننتمي الى الحضارة الاسلامية ، ولقد ميزنا بين كلمة امة وكلمة شعب ، كنتيجة طبيعية ، للخصوصية الانسانية للفكر والتشريع الاسلامي الذي يقول بانه لكل الشعوب . فالامة في ترانا هي دلالة على الانتماء العقائدي الفكري المجتمعي ، ومن هنا كان تعبير « الامة الاسلامية » اي الانتماء الى العقيدة والفكر الاسلامي وبالتالي الى الحياة المجتمعية الاسلامية التي تشمل الفرد والاسرة والطبقة والمجتمع والدولة . اما كلمة شعب ، فهي دلالة على الانتماء العرقي ، ومن هنا نقول الشعب العربي والشعب الالماني وهكذا .

كذلك ، فان الحضارة الاسلامية ، تشمل المسيحية واليهودية ، سواء لان الاديان الثلاثة كانت من ابداع العرب ، او انها من الله حملها العرب الى العالم . وهذا يعني ان اليهودي العربي والمسيحي العربي والمسلم العربي ينتمون الى حضارة واحدة هي الحضارة الاسلامية .

ان تسمية الحضارة العربية بالحضارة الاسلامية ، ليست رفضا للمسيحية او لليهودية ، بل لانها حسب الاسلام ، انت لاحقة بهما متممة لهما مؤمنة بهما ، مستوعبة لكل ما جاء فيهما (اليوم اكملت لكم دينكم واتممت عليكم نعمتي ورضيت لكم الاسلام دينا) ، ولذلك يقدس المسلمون كل الانبياء ، ويعتبرون ابراهيم أب الانبياء ، ويفرقون بين الملحد وبين اهل الكتاب ، ويلتزمون بتامين حرية العبادة والسلوك الشخصي للمسيحيين واليهود حسب ما جاء في كتبهم لان حرية العقيدة هي حرية مقدسة في الاسلام : (لا اكراه في الدين) . وكلمة دين بالعربية تعني منهج الحياة ، ومنه العقيدة التي يتم الايمان بها ، ولان اليهودي او المسيحي لا يجد تناقضا أو تعارضا مع معتقده اذا عاش في مجتمع يطبق الانظمة المجتمعية الاسلامية ، بينما يشعر بالتعارض في المجتمع الراسمالي وبالتناقض في المجتمع الشيوعي ..

٢ ـ ان الايمان بالاله الواحد ، يجعل المصدر الديني للانبياء واحدا ومضمون رسالتهم واحدا ، وفي هذا المجال نلاحظ الحقائق التالية :

أ ـ لم يات نبيان في وقت واحد .

ب ـ لم يرفض نبي ما جاء قبله من الانبياء او من اقوالهم بل آمن بهما واعلن ان ما جاء بواسطته كان مكملا لما جاء قبله او مصححا لاعوجاج في ممارسة اتباع من جاء قبله .

ج ـ ان الاسلام قال بان محمدا (صلعم) هو اخر الانبياء وان كتابه هو اخر الكتب الشامل لمن جاء قبله والمتمم لرسالاتهم .

د ـ كما يقول الاسلام ، بان من سبق محمدا (صلعم) من الانبياء ارسلوا لمجموعاتهم ، اما محمد (صلعم) فقد ارسل للناس كافة .

التوحيد فكرة مركزية للحضارة العربية

وهذا يعني أن فكرة الله الواحد والنبي الواحد والكتاب المقدس الواحد ، هي مركز الفكر والتفكير في الحضارة العربية ومرتبطة بالايمان الكامل بالله والنبي والكتاب . اي ان اي فصل للعرب عن هذه الفكرة المركزية ، هو الغاء لمنطلق الحضارة العربية وارباك مهدم لمسارها الحضاري ، وتشويه قاتل للشخصية العربية على مستوى الفرد والمجتمع والدولة .

٣ ـ لقد نزل القرآن باللغة العربية . ومستوى لغته ارقى من مستوى لغة العرب انفسهم في كل العصور ، وهي مستعصية على التقليد الصياغي عند العرب ، كما انها مستعصية على الترجمة بما يعطي ذات الدلالة والتاثير الابداعي الفكري والتشريعي والادبي ، فهي بذلك تشرح وتفسر بالعربية وبغيرها ولا تقلد او تترجم .

اما السنة (قول الرسول وفعله واقراره لم يفعله غيره في نطاق مهمته كنبي) فهي متممة للقرآن وجزء من الشريعة الاسلامية ، وهي ايضا بالعربية .

ومن هنا فان ديناميكية الاسلام الفكرية والتشريعية تقوم على ركيزتين :

الاولى : هي طبيعة مستوى وخصوصية الفكر والتشريع الاسلامي .

والثانية : هي اللغة العربية التي لا يمكن فهم الاسلام التشريعي والفكري الا بها ، حيث كان ولا يزال من المقرر دون اي خلاف ، ان اتقان اللغة العربية هو الاساس في دراسة الفكر والتشريع الاسلامي ولا يمكن بدون ذلك للفرد أن يكون مجتهدا ورجل تشريع (رجل قانون في المصطلح الحديث) .

ان هذا يعني ان انحطاط اللغة العربية ، يؤدي قطعا الى انحطاط في فهم الاسلام فكرا وتشريعا ، والى سوء تطبيقه ، وبالتالي انحطاط المجتمع الاسلامي . ومع أن هذه القاعدة بالنسبة لعلاقة اللغة بالنهضة والانحطاط تشمل كل المجتمعات الا انها في المجتمع الاسلامي اكثر عمقا وتاثيرا وخصوصية بسبب طبيعة ومستوى لغة القرآن العربية .

٤ ـ ان استقرار فكر معين في المجتمع ، يحقق في المدلول العملي المجتمعي استقرار قيم مجتمعية من جنس هذا الفكر بحيث يصبح التعامل معها والمحافظة عليها قاعدة اساسية في علاقات وسلوك المجتمع وافراده والسلطات القائمة فيه ، ثم يصبح هذا الفكر والقيم الناشئة عنه مركز التنبه الوجداني للمجتمع وافراده ومقياس الحكم على الفعل والسلوك المجتمعي والفردي . ثم تتحول الى ما يعرف بتقاليد المجتمع . فاذا ما وقع الانحطاط الفكري ، او الغزو الخارجي الذي يصطحب ويمارس عادة ثقافته والفكاره ، تتحول هذه التقاليد الى سياج يحمي المجتمع من الغزو الثقافي الخارجي الذي جلبه الغزو العسكري ، كما يحمي المجتمع من العبث الذي يحدثه الانحطاط الفكري الذي وقع في المجتمع . وفي كلتا الحالتين ، تتوقف حركة التطور الفكرية الصحيحة الى ان تعود حركة النهضة الفكرية او يخرج الاحتلال ، ويستانف المجتمع مساره باتجاه التطور الى الافضل في مستقبله بعد ان يتخطى الفجوة التي حصلت من خلال الجمود الذي وقع فاحدث الانحطاط ، أو من الغزو الثقافي الذي رفض الشعب محتواه اما لتناقضه مع ما لديه او لانه لم ير فيه ما هو افضل مما لديه . وبالنسبة للعرب ، وقع هذا مرتين الاولى في مرحلة الغزو والاحتلال الروماني والثانية في مرحلة الانحطاط الفكري الذي وصل مداه في اواخر حكم الخلافة العثمانية ، والذي مهد لعملية الغزو الثقافي الاوروبي الذي اقترن على فترات متتابعة بالاحتلال العسكري الاوروبي للعالم العربي في القرن التاسع عشر والنصف الاول من القرن العشرين ، حيث حقق هذا الغزو ما فشلت في تحقيقه غزوات التتار والحروب الصليبية .

٥ ـ ان التاريخ بالنسبة للامم ، وخاصة الامم الحية ذات اللغة الحية ، والتي اسهمت في الحضارة البشرية اسهاما مبدعا وايجابيا ، ليس مجرد قصص واساطير تروى للاطفال ، وانما هو مجموع الانجازات والقيم الفكرية والتشريعية والسلوكية الحضارية التي لا تجعل الانتماء مجرد انتماء عرقي عنصري ، وانما ترتفع به الى الانتماء الحضاري المقترن بالاعتزاز ، وتحافظ على استمرار حركة الفعل المجتمعي والانساني وتطورها الى الافضل في المستقبل ، من خلال استمرار قيمة وارادة الطموح للاسهام في الانجاز الحضاري على مستوى الامة والعالم ، وبذلك تتحقق وحدة الشخصية في ايقاع منسجم بين العقل والوجدان والسلوك ، من خلال استمرار تطور محصلة الماضي الى الافضل في المستقبل . ومثل هذه الحالة ، تحقق وحدة الامة في ذاتها ، من خلال وحدة فهمها ووعيها على ماضيها بما يحقق وحدة فهمها وفعلها وطموحها في سلوكها في الفعل المتجه الى المستقبل ، من قاعدة محصلة الماضي .

كذلك فان الفرد أو المجتمع ، في كل لحظة من لحظات واقعه ، انما يمثل محصلة ماضيه ، أما المشاكل التي يواجهها فانها نتيجة للعلاقات المجتمعية سواء العلاقات بين الناس او بين الناس والمادة في مسار التطور المجتمعي الانساني والعلمي ، الا أن فهم هذه المشاكل فهما صحيحا ، لا يمكن أن يقتصر على الجانب المادي للمشكلة ، وانما يجب ان يشمل اساسا الجذور المجتمعية المتمثلة بالقيم المجتمعية وبالمحصلة الفكرية والتشريعية لتاريخ الامة وماضيها ، وهذا يعني ان الحل الصحيح للمشكلة لا يقع الا من خلال الفهم الشامل الصحيح والعميق لمحصلة الماضي الفكرية والا كان الحل سطحيا او غريبا . ولما كان التطور الى الافضل هو حل المشاكل القائمة في الواقع بشكل صحيح ، وهذا مرتبط بفهم محصلة الماضي ، يصبح مثل هذا الفهم للمشكلة بمثابة الروح للجسد ، واي تغيير في فهم حقائق التاريخ (التراث) انما هو تغيير لطبيعة الجسد ، اي تغيير لطبيعة وظائفه واهدافه ، ونفس الامر ينطبق على تشويه فهم التاريخ ، فانه يشوه الشعور بالانتماء ويفرغه من مضمونه ومن ديناميكيته في صنع المستقبل الافضل فيصبح المجتمع كالاناء الفارغ ، او الاناء المخلوط بمواد متناقضة غير قابلة للتعايش والتفاعل والتطور ، ثم يتعدى ذلك الحركة العقلية الى الوجدان .. وهنا تصبح حركة الفعل المجتمعي قفزا في الفراغ ، بدون قاعدة انطلاق ومحطة وصول (مرسى) فيعيش المجتمع حالة ارتباك في فكره ووجدانه تنعكس على فاعليته التي تتحول الى العفوية ، وعلى مساره الذي ينحدر الى الادنى ، لانه يصبح عاجزا عن حل مشاكله المجتمعية ، سواء ما نتج منها عن العلاقات البشرية ، أو عن تطور العلوم ووسائل الانتاج .

الاستعمار يبدأ بتشويه تاريخ الشعوب

ان الخلاصة التي نصل اليها من ذلك والتي اثبتتها وقائع التاريخ ان حركة الاستعمار التي هي حركة قهر الشعوب لمصلحة الشعب القاهر ، تبدأ بتشويه تاريخ الشعوب المقهورة في نظر مثقفيها لالغاء احترامهم له ، حتى يتحقق الغاء تعاملها معه في حركتها المستقبلية ، وفي نفس القدر تكون نقطة البدء في التحرر من القهر ، اي باستعادة الفهم الصحيح للتاريخ ، لتحقيق الفهم الشامل والعميق لمحصلته ، لتحقيق العودة الى الذات الحضارية ، ثم ملء الفجوة التي حصلت بسبب الانحدار الحضاري والانقطاع عن التاريخ ، حتى تبدأ النهضة بعيدة عن التقليد الذي هو قرين الارتباك مدركة لخصوصية ذاتها الحضارية ، حتى يقع الابداع الحضاري ، بالاخصاب وليس في التبديل أو الاستعارة .

● شاه ايران السابق

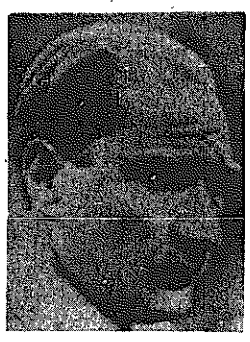

● كمال اتاتورك

٦ ـ ان اللغة هي حافظة التاريخ والتراث ، وبالتالي فانها ليست فقط اداة تعبير عن الفكر والتشريع والعلوم والادب بل هي ايضا ، وخاصة اذا كانت من اللغات الحية كاللغة العربية ، اداة استمرار استيعاب التراث ، واداة التعبير عن الفهم لصنع المستقبل .

ان حيوية اللغة ليست في انتشارها العالمي فقط لان مثل ذلك يتاثر بشكل واضح جدا بموازين القوى ومراكزها السياسية والعلمية والصناعية وخاصة في عصرنا الحالي .

ان حيوية اللغة هي في قدرتها على التعبير الفكري والتشريعي والعلمي والادبي ، وقدرتها على الاستمرار والتطور ، دون التخلي عن جوهرها وطابعها وخصوصيتها .

ان اللغة العربية فضلا عن كونها من اللغات الحية القادرة على التعبير بمستوى بالغ الرقي عن كل معاني شؤون الحياة المختلفة من فكر وقانون وعلم وادب ، فانها تميز بقدرة خاصة جدا على التطور دون التخلي عن جوهرها وخصوصياتها . والقرآن الذي انزل بالعربية ، بالاضافة الى قداسته ، فهو اساس كل مراجع وقوانين اللغة العربية ، وكان له ولا يزال دور اساسي آن لم يكن الدور الاساسي في المحافظة على وحدة اللغة العربية ، متغلبا بذلك على الانفصام اللغوي الذي تحدثه العوامل الجغرافية (كالصحارى) وعلى التفاوتات المجتمعية التي تؤدي الى التعددية اللغوية في اللغة الواحدة والتي قد تصل الى حد تحولها الى لغات متداخلة . فبالرغم من تعدد اللهجات قبل القرآن وبعده ، الا أن وجود القرآن ابقى لغة عربية واحدة يفهمها الجميع ويقرأها ويكتبها الجميع .

ان اللغة العربية الفصحى ، تعود تدريجيا الان لتصبح لغة الكلام وليس فقط لغة القراءة والكتابة . وهذا يفتح الباب واسعا امام قدرة الانسان العربي على قراءته وفهمه وتفاعله مع تراثه الفكري والتشريعي والمجتمعي والادبي ، دونما حاجة الى وسيط ، ولعل هذه العودة ، تمثل احد العوامل التي تفسر أن اعادة طبع ونشر كتب التراث الفكري والتشريعي والادبي بما فيها ما يرقى الى صنه (مراجع البحث) قد اصبحت نشطة بشكل ملحوظ ، وتحقق ارقاما قياسية تتفوق على ارقام الكتب المترجمة أو المؤلفة بعيدا من هذا المجال ، في عدد ما يطبع منها ويباع .

ان اشارتنا الى هذه المسائل المتصلة باللغة العربية ، هي للاستدلال الى بعض اسباب استمرار تمثل الغالبية الساحقة للشعب العربي لامجاد الماضي الحضارية ، وللتشريع الاسلامي الذي منعت ممارسته عندما استبدل بالتشريعات الغربية من خلال الاستعمار الاوروبي ومن حمل ثقافته في مرحلة جهله المطبق بتراثه .

ان هذا التمثل للماضي مجدا أو حضارة وتشريعا ، كان بمثابة طاقة كامنة ، اخذت الان في الظهور بهدف استعادة الشخصية العربية الحضارية ، وممارسة الانتماء للهوية الحضارية العربية باتجاه تحقيق النهضة العربية ، وبهدف ممارسة الطموح باستعادة القدرة العربية على اداء دورها الحضاري تجاه العرب والمسلمين والعالم .

محاولات القضاء على اللغة العربية

لقد حاول الشاه القضاء المفردات العربية مثلا من اللغة الايرانية ، ليعزل الشعب في ايران عن العرب وعن الحضارة العربية ، وبالتالي عن الاسلام ، لتحقيق حلمه في استعادة ما اسماه بالحضارة الفارسية القديمة ولكن هذه المحاولة فشلت عمليا لان المفردات العربية تمثل حوالي ٤٠٪ من مفردات اللغة الفارسية الحالية ، وفشلت كفكرة ، لان الشعب بقاعدته العريضة يرفض الانسلاخ عن الاسلام ، وكان هذا احد عوامل الثورة الايرانية .

اما في تركيا ، فقد لجا اتاتورك الى اسلوب اخر ، هو تغيير كتابة الابجدية التركية من الحرف العربي الى الحرف اللاتيني ، وكانت النتيجة انسلاخا كاملا لطبقة المتعلمين والمثقفين عن قراءة التاريخ المكتوب وعن قراءة الاسلام ، واصرت غالبية الشعب على الاستمرار في قراءة الاسلام واعتباره ثقافتها فوقع التناقض والارتباك والانحطاط المجتمعي القائم في تركيا

كما جرت اكثر من محاولة في العالم العربي لاستعمال الحرف اللاتيني بدلا من العربي ، أو لتغيير قواعد اللغة الفصحى واسلوب كتابتها بحجة تبسيطها ، او تشجيع انتشار اللغة العامية بدلا عن الفصحى ، وظهرت بعض المجلات الاسبوعية باللغة العامية ، الا أن كل ذلك فشل ورفض الشعب التعامل مع كل هذه المحاولات وبدات العربية الفصحى تعود الى الممارسة في الحديث بشكل تدريجي واخذ مستوى الفصحى في الكلمة المكتوبة يتحسن وبدات حركة العودة الى العربية بشكل شامل في المغرب وتونس والجزائر ، حيث كان الاستعمار الفرنسي قد فرض الفرنسية على الناس ورفض اعتبار العربية لغة رسمية في الجزائر مثلا .

٧ ـ ان جوهر الحياة المجتمعية هو قدرة الفكر القائم في المجتمع على تحقيق الوضوح والعدالة والمساواة في تحديد وقياس الحقوق والواجبات وما يترتب عليها من طبيعة العلاقات المجتمعية بين الافراد والفئات والسلطات التشريعية والقضائية والتنفيذية . ومن هنا كان التشريع هو القاعدة الاساسية لتنظيم ذلك كله .

ان لكل تشريع فلسفته ، فنظرية الحق الشخصي مثلا تنظم العلاقات في المجتمع بشكل يختلف عن نظرية الحق العيني ، أو نظرية الحق المختلط ، وبذلك تختلف جوانب الالتزام الحقوقية والواجباتية في المجتمع باختلاف فلسفة التشريع ونظرياته .

كذلك فان التشريع يحتاج الى مشرع متقن للغة التي يصاغ بها التشريع .

ان هذه القاعدة في العلاقة الحتمية والحيوية بين اللغة والتشريع ، هي اساس وحيد لا بديل عنه في فهم الشريعة الاسلامية ، اذ بدونها لا يمكن فهم القرآن والسنة ، واي انحطاط في مستوى اللغة العربية ، يتبعه حتما انحطاط في فهم الشريعة الاسلامية .

ان الانحطاط في فهم الشريعة ، يعني انحطاطا في التعامل مع حقوق وواجبات المواطن وعلاقاته المجتمعية ، وبالتالي ارتباكا في تحقيق العدالة في المجتمع ، وهذا يقود حتما الى انحطاط المجتمع ككل وبالتالي الدولة ، نظرا للعلاقة التبادلية التاثيرية بين الماضي والمستقبل من ناحية وبين فهم المشاكل المجتمعية وحلها من ناحية اخرى .

وعندما يتعرض شعب الى احتلال خارجي من شعب ينتمي الى ثقافة فكرية وتشريعية متناقضة مع فكر وتشريع الشعب المغلوب ، وبصاحب هذا الاحتلال فرض افكار وقوانين القوة الغازية على حياة الشعب المغلوب ، فان ذلك يؤدي الى الارتباك والفوضى والتناقض في كل العلاقات المجتمعية .

اضرار فرض المناهج الغربية

وعندما يتمكن الاحتلال من فرض مناهجه التعليمية المنتمية الى ثقافته في المدارس والجامعات ، ينتج عن ذلك بالطبع ظهور طبقة المثقفين بالثقافة الغربية المنفصلين عن ثقافة شعبهم ، والمتناقضين وجدانيا مع عقليتهم الجديدة المنتمية الى عادات غيرهم ، وعندما يتمكن الاحتلال من فرض مناهجه الاعلامية التثقيفية الجماعية في وسائل الاعلام .

فان ذلك كله يؤدي الى :

أ ـ تناقض بين المثقفين انفسهم بتناقض الفلسفات والافكار والقوانين التي تعلموها ، كما حصل في العالم العربي الذي احتل من قبل البريطانيين ، والفرنسيين والايطاليين بشكل مباشر ، ومن كل جامعات أوروبا وأميركا بشكل غير مباشر .

ب ـ تناقض بين المثقفين من ناحية وبين غالبية جماهير الشعب المنتمين عقليا ووجدانيا الى ذاتها الحضارية من ناحية اخرى .

ج ـ وهذا يؤدي الى تعددية تناقضية في الفكر الفلسفي والتشريعي بين طبقة القيادات (المثقفين) .

كما يؤدي الى انفصام كامل بين القيادة وغالبية الشعب ، وبين تفكير القيادة والحلول الصحيحة لمشاكل الشعب .

ومثل هذه الحالة عندما تقع ـ وهي قائمة حاليا في المجتمع العربي ـ تؤدي الى التخبط والارتباك وعرقلة كل ما يتصل بالنهضة الحضارية للامة ولو تقدمت فيها العلوم ووسائل الانتاج ، لان الارتباك سيشمل ايضا حلول المشاكل المجتمعية الناتجة عن التطور العلمي وتطور وسائل الانتاج ، وقد يصل الارتباك الى حد العجز .

ان الامة الحية ، ذات الدور الحضاري التاريخي المبدع ، والممتلكة الى لغة حية ، تتمكن غالبية شعبها من المحافظة على انتمائها الى ذاتها الحضارية وجدانيا ، وعقليا ، ولو كان مستوى الفهم العقلي منخفضا ، بسبب حالة الارتباك والانحدار العامة التي تصيب مجتمع الامة وانفصام القاعدة الشعبية عن الطبقة المثقفة بالثقافة الغربية المفروضة .

ان هذا يعني استمرار الصراع بين الشعب ومثقفيه الى أن ينهار المجتمع نهائيا ويذوب في الثقافة الغازية ، او ان يستعيد الشعب قدرته عبر قيادات فكرية جديدة تنشأ من داخله ، فتقود الامة باستعادة هويتها وشخصيتها الحضارية الى النهضة فالتقدم .

٧ ـ في الماضي وقبل التطور الحديث في وسائل الطباعة والمواصلات النقلية والسمعية والبصرية كان التفاعل الثقافي بين الحضارات يتم عبر تنقل المفكرين والعلماء والفتوحات والترجمة . واذا استثنينا عامل الفتوحات ، واقترانها بعملية فرض الثقافة والتشريع على الاخرين ، فان عملية تنقل العلماء والمفكرين وعملية الترجمة ، تمثل تفاعلا حقيقيا بين الثقافات الانسانية على مستويين :

الاول : ويشمل الشعوب البدائية ثقافيا ، التي لا تمتلك فكرا كليا عن الكون والانسان والحياة ، ومثل هذه الشعوب تعيش ، مع الثقافات الارقى عملية التلقي حتى تصل الى مستوى التفاعل الذاتي فتكون شخصيتها الحضارية المتكاملة ، وان اكتملت حيويتها ، تمارس دورا ايجابيا في الاسهام في الحضارة البشرية .

والثاني : ويشمل الشعوب المتقدمة فكريا ، والتي تمتلك فكرا كليا عن الكون والانسان والحياة ، ومثل هذه الشعوب تمارس دورا قياديا في الحضارة الانسانية ، ويكون تفاعلها مع غيرها تفاعل اخصاب للذات الحضارية الخاصة بها فضلا عن تاثيرها في الحضارات الاخرى .

والعرب من الشعوب التي مارست دورا مبدعا في الحضارات منذ القدم .. وعند وقوع الاحتلال الروماني ، تجمد الابداع الحضاري وتقوقع العرب في اطار تقاليد حضاراتهم السابقة للاحتلال ، واستمر مستوى علاقاتهم المجتمعية وخاصة في الجزيرة العربية ، ضمن اطار علاقات المجتمع القبلي .

بظهور محمد (صلعم) ورسالته تحرر العرب من سجن التقاليد القبلية ، وانتقلوا بالاسلام الى مستوى الامة ، ثم وحد الاسلام كل العرب حول سلطة مركزية محررا اياهم من الرومان ثم تحول العرب الى حمل رسالتهم الى العالم .

وفي اواسط العصر العباسي ـ في عصر الامين والمامون اتسعت حركة الترجمة للفلسفات اليونانية والفارسية والهندية في ظل استقرار القاعدة الفكرية (الفلسفة) الاسلامية في المجتمع والدولة . وكان لعملية الترجمة هذه اثر واضح في اخصاب الحركة الفكرية الاسلامية ، ونشوء مدارس فكرية جديدة ، ضمن اطار العقيدة الاسلامية واسسها الفكرية والتشريعية ودونما اي خروج عنها ، او تبن لغيرها .

ومنذ اواخر القرن التاسع عشر ، بدات حركة ثانية للترجمة في العالم العربي تناولت الفكر الاوروبي بشقيه الليبرالي ثم الشيوعي (في اواخر النصف الاول من القرن الحالي) .

ولكن الترجمة هذه المرة ، اتت في مرحلة تتميز بعاملين سلبيين :

الاول : انحطاط اللغة العربية .

والثاني : انحطاط في فهم الفكر والتشريع الاسلامي وبالتالي فقدان القاعدة الفكرية الاسلامية التي كانت قائمة في المرحلة الاولى للترجمة التي وصلت ذروتها أيام الامين والمامون .

ثم اضيف عامل ثالث هو الترجمة المفروضة من خلال الغزو الاستعماري للعالم العربي وما رافقه من غزو ثقافي في الفكر والتشريع فرض بالقوة من خلال مناهج التعليم والتشريعات التي فرضها المحتل .

ان هذا الواقع غير جوهريا في نتائج عملية الترجمة والتثقيف في العالم العربي من حيث انه :

أ ـ لم يحقق الاخصاب الفكري والحضاري الذي تم في عصر الامين والمامون ، بل مارس عملية فرض مشوه ومبتور للفكر المترجم اولا ، وعملية سلخ الذات الحضارية العربية عن الواقع المجتمعي العربي الرسمي وعن الطليعة المثقفة وعن الممارسة التشريعية المفروضة على العلاقات المجتمعية .

ب ـ لم يحقق تطورا في الفكر العربي ، بل حقق تقليدا مستعارا من فكر الغرب الليبرالي والشيوعي متناقضا مع وجدان الشعب المنتمي الى الحضارة العربية ، مربكا لحركة الفعل المجتمعي ، بما يمنع تطورها الى الافضل في المستقبل .

ج ـ اي حقق انفصاما في الشخصية الحضارية العربية على مستوى الفكر والتشريع والسلوك والعلاقات الاجتماعية افقيا من الناحية العقلية وعموديا من الناحية السلوكية الفردية .

د ـ وقد ترتب على ذلك فشل كل محاولات النهضة ، لان النهضة لا يمكن أن تقع بالاستعارة والتقليد الفكري النقيض في امة لها ماض فكري مجيد ومتميز لان مثل ذلك لا يحقق الابداع في الثقافة المستعارة على مستوى الامة ، وبالتالي فان الابداع الفردي الذي قد يتحقق لدى البعض ، لا ينعكس على الحضارة الذاتية للامة بل يلغيها ، لانه يبدع فيما هو ليس منها ولها ، وفيما لا علاقة له بوحدتها التاريخية وما انتجته من وحدة ثقافية ووجدانية ، وفي التعبير عن هذه الوحدة ومضمونها في حركة الفعل المستقبلية .

● الحلقة المقبلة : من حقائق الواقع الحالي ●

شركة اسمنت الاتحاد
بـرأس الخيمة ـ الامارات العربية المتحدة

اعلان

يعلن مجلس ادارة شركة اسمنت الاتحاد في رأس الخيمة للسادة المساهمين انه قد بدأ بالفعل في توزيع ارباح السنة المالية المنتهية في ١٩٨٠/١٢/٣١ بنسبة ١٠٪ نقداً و٥٪ اسهم منحة . وذلك منذ تاريخ ١٩٨١/٤/١ فعلى السادة المساهمين من رأس الخيمة الذين لم يتقدموا حتى الآن لاستلام الارباح الخاصة بهم ضرورة مراجعة دائرة الحسابات في مقر الشركة بخور خوير مصطحبين معهم شهادات الأسهم التي بحوزتهم وبطاقات اثبات الهوية وذلك لاستلام ارباحهم وشهادات الاسهم الجديدة في موعد اقصاه ١٩٨١/٩/١٥ .

بالنسبة للمساهمين من خارج رأس الخيمة فبإمكانهم ارسال شهادات اسهمهم وعناوينهم الكاملة وذلك بالبريد المسجل حتى تتمكن الشركة من ارسال ارباحهم وشهادات اسهمهم الجديدة بعد اضافة اسهم المنحة ، وذلك على العنوان التالي :
شركة اسمنت الاتحاد ص.ب ١٧٠ رأس الخيمة ـ الامارات العربية المتحدة ـ تلفون : ٨١٢٥٤ ـ دائرة الحسابات

والله ولي التوفيق ...

مجلس الادارة

ولي عهد الأردن يرعى نهائي البطولة العربية لكرة اليد
تعادل القادسية وعمان وعودته للبلاد فجر اليوم

عمان من صالح أسعد موفد اللجنة الاولمبية

يرعى الامير حسن ولي عهد الاردن في الساعة السادسة من مساء اليوم بتوقيت الكويت المباراة النهائية للبطولة العربية السادسة للاندية ابطال دوري كرة اليد والتي ستقام على صالة جامعة اليرموك بمدينة اربد ، وقد تحدد الفريقان الواصلان للمباراة النهائية في ساعة متاخرة من مساء أمس .

هذا ووصل الى عمان عبد الرحمن الفدا الامين العام للاتحاد العربي لكرة اليد لحضور اجتماعات الاتحاد العربي لكرة اليد التي بدأت أمس الاول بقاعة الاجتماعات بفندق القدس حيث ستتم دراسة توصيات اللجان المختلفة والمنبثقة عن الاتحاد العربي ، ويترأس الاجتماعات محمد ابسل نائب رئيس مجلس ادارة الاتحاد العربي .

حفل تكريم

أقام الاتحاد العربي لكرة اليد حفل عشاء على شرف رؤساء واداريي الوفود حيث قدمت الهدايا التذكارية من الاتحاد العربي ومن الاتحاد الاردني لرؤساء الوفود والحكام المشاركين واللجنة الطبية وأعضاء الاتحاد العربي ، كما جرى تبادل الهدايا بين رؤساء الوفود وقدم وفد القادسية هدية للجامعة الاردنية واخرى لوزير الشباب والثقافة الاردني معن ابو نوار .

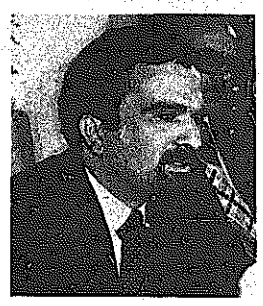
● الأمير حسن ولي عهد الاردن

● معن ابو نوار

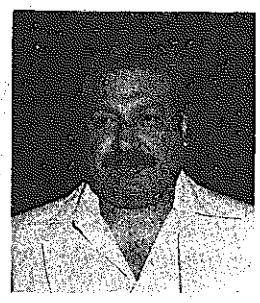
● محمد أبسل

● عبد الرحمن الفدا

القادسية يصل غدا

يغادر وفد نادي القادسية الكويتي عمان في الساعة الثانية عشرة مساء اليوم السبت حيث يعود الى البلاد في ساعة مبكرة من صباح غد الاحد ، وكان ثمانية من لاعبي القادسية قد غادروا عمان للكويت سبعة منهم للانضمام للمنتخب الوطني وهم : جاسم القصار ، عبد العزيز العنجري ، محمد القصار ، طارق الحوطي ، صقر محمد ، محمد زيد وبديع مطلق ، بالاضافة للاعب جاسم البغلي .

التعادل مع عمان

وكان فريق نادي القادسية الكويتي قد تعادل في اخر مبارياته في دوري المجموعات ٢٨/٢٨ مع نادي عمان الاردني في مباراة دون المتوسط انتهى شوطها الاول بالتعادل ايضا ١٥/١٥ ، ولم يقدم القادسية العرض المطلوب حيث ان المباراة لا أهمية لها ، وحكم المباراة محمد علي حسين وخميس سالمين من الامارات .

بلدية طرابلس والسد

وفي آخر مباريات المجموعة الاولى فاز فريق بلدية طرابلس على السد القطري ١٦/١٩ وكانت نتيجة المباراة ٩/١٠ لصالح بلدية طرابلس ، وخلت المباراة من اي اثارة او فن وحكمها نايف الكايد وعبد الله تايلان من الاردن .

موقف الفرق بعد دوري المجموعات

● المجموعة الاولى :

الفريق	لعب	فوز	تعادل	خسارة	النقاط	الترتيب
الاهلي	٤	٤	—	—	٨	الاول
القادسية	٤	٣	—	١	٦	الثاني
طرابلس	٤	٢	—	٢	٤	الثالث
السد	٤	١	—	٣	٢	الرابع
الطلبة	٤	١	—	٣	٢	الخامس

● المجموعة الثانية :

الفريق	لعب	فوز	تعادل	خسارة	النقاط	الترتيب
حمام الانف	٤	٣	١	—	٧	الاول
العين	٤	٣	—	١	٦	الثاني
القادسية	٤	١	٢	١	٤	الثالث
غزة	٤	١	—	٣	٢	الرابع
عمان	٤	—	١	٣	١	الخامس

● ملاحظة : القادسية البحريني يلعب في المجموعة الاولى والقادسية الكويتي بالمجموعة الثانية ، وقد جاء ترتيب السد القطري بالمركز الرابع بفارق الاهداف عن الطلبة العراقي .

١٢٧ دولة في اجتماعات الاتحاد الدولي لألعاب القوى
الايطالي بريمو نيبويلو المرشح الوحيد والقوي للرئاسة

مشاكل عديدة وكثيرة تواجه الاتحاد أهمها التمويل وأهلية اللاعبين

روما — الوكالات — اصبح في حكم المؤكد ان يصبح الصنامي الايطالي بريمو نيبويلو (٥٨ سنة) رئيسا للاتحاد الدولي لالعاب القوى للهواة خلفا لادريان بولين — ٧٩ سنة — الذي قرر الاعتزال وعدم ترشيح نفسه مرة اخرى للرئاسة وهو ما يترك الباب مفتوحا امام نيبويلو المرشح الوحيد للرئاسة . ويذكر ان نيبويلو يطالب بقواعد اكثر تحررا بالنسبة لرياضة الهواة وهو شخصية ادارية معروفة في الرياضة الاوروبية ويرأس اتحاد العاب الجامعات الدولية .

ويأتي ترشيح نيبويلو للرئاسة في وقت اصبح فيه موضوع الهواية والاحتراف بالغ الاهمية في مسابقات العاب القوى بسبب ما يقال حول تلقي الرياضيين الاوائل اجورا غير رسمية مقابل اشتراكهم بالملتقيات الدولية وهو الموضوع المدرج على جدول اعمال مؤتمر الاتحاد والذي سيبدأ الثلاثاء المقبل .

ولكنه يبدو ان قادة الاتحاد الدولي لالعاب القوى للهواة ليسوا في عجلة من امرهم لاتخاذ قرارات مهمة . ومن المقرر ان يستمع المؤتمر الى تقرير مجموعة العمل التي شكلها لبحث موضوع الاهلية . ومن المتوقع ان يبقى الامر على ما هو لمدة عام اخر حيث قال بولين ان التغيرات في قواعد الاهلية لن تتم قبل مؤتمر الاتحاد في اثينا عام ١٩٨٢ ويريد الاتحاد الدولي لالعاب القوى للهواة تأجيل دراسة قرارات المؤتمر الاولمبي الذي سيعقد في بادن بادن بالمانيا الغربية لمدة ثلاثة اسابيع وسيشارك الاتحاد في المؤتمر مع ٢٥ اتحادا اخر تدير المسابقات الرياضية في الالعاب الاولمبية وكانت اللجنة الاولمبية الدولية قد عدلت قراراتها بشأن أهلية اللاعبين قبل اولمبياد ١٩٧٦ بحيث تسمح للاعبين بتقاضي تعويضات مقابل الخسارة التي يتعرض لها دخلهم جراء الاشتراك في التدريبات والمسابقات وتركت لكل اتحاد ان يحدد معنى الاهلية لنفسه طالما لا يتعارض مع قاعدة عدم الاحتراف الاولمبية بحيث تفسر بعض الاتحادات القاعدة بحرية اكثر من غيرها ووضعت جميعها قواعد تطبق على اللاعبين في المسابقات الدولية والالعاب الاولمبية ومع هذا فان سياسة الاتحاد الدولي لالعاب القوى للهواة كانت غالبا ما تحدد الخطوات للاتحادات الاخرى باعتبار العاب القوى اساسا تقليديا للالعاب الاولمبية ذاتها .

هذا ويأتي اجتماع مؤتمر الاتحاد سابقا لبطولة كأس العالم الثالثة التي ينظمها وتفتتح في العاصمة الايطالية يوم الجمعة المقبل .

ويعد الاتحاد الدولي لالعاب القوى للهواة — وقد اسس سنة ١٩١٢ — الوحيد من بين كل الاتحادات الدولية الذي يضم اكبر عدد من الدول (١٦٦ دولة عضوا) ولكيلا يصبح الايطالي نيبويلو رابع رئيس للاتحاد يتعين أن يطلب مندوب دولة عضو أن يكون الانتخاب سريا وليس برفع الايدي وان يحصل المرشح على عدد محدود جدا من الاصوات يقبله رئيسا وفي هذه الحالة توجه دعوة جديدة للترشيح .

وحتى الان اعلن ٢٦٤ مندوبا و٥١ مراقبا يمثلون ١٢٧ دولة اشتراكهم في هذا المؤتمر الذي تجري مراسم افتتاحه يوم الاثنين المقبل بقاعة استقبال الكابيتول .

وسيكون على المشتركين في المؤتمر ان يكفوا على دراسة المقترحات الخاصة بادخال تعديلات في النظم واللوائح بعد فراغهم من انتخاب رئيس جديد وتحديد عضوية ١٨ دولة عضوا بمجلس الاتحاد فضلا عن اللجان المختلفة .

صوت واحد لكل دولة

وتتعلق اهم هذه الاقتراحات التي يتعين للتصديق عليها حصولها على ثلثي الاصوات « بوضع » البطل والاجراءات المتبعة في اللقاءات الدولية والدعاية في الملاعب بل وتوزيع الاصوات وفقا لمبدأ صوت واحد لكل دولة (تقسم الدول حاليا الى خمس مجموعات يتراوح عدد اصوات كل منها من واحد الى ثمانية ويتعين اعادة تقسيمها الى اربع مجموعات لكل منها من صوتين الى ثمانية اصوات) .

ومع فرض مزيد من التحكم على اللقاءات الدولية الكبرى تثور مسألة الغاء صفة « الهواية » من اللوائح وتمكين الابطال من الحصول على جوائز نوعية وهو امر موجود بالفعل كأمر واقع . وأما بالنسبة لتبسيط الاحتفالات فقد يترتب عليه الغاء الاعلام وعزف الاناشيد الوطنية في بعض الحالات .

● ادريان بولين

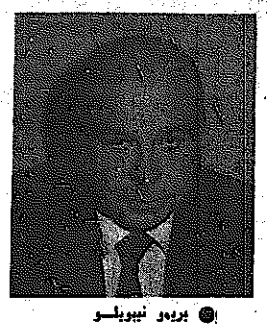
● بريمو نيبويلو

مشكلة جنوب افريقيا

وسيبحث المؤتمر ايضا مشكلة اعادة تحديد أهلية اتحاد جنوب افريقيا لالعاب القوى للهواة وطلبات الانضمام المقدمة من ثماني دول جديدة هي : انغولا وجزر كايمان ودولة جزر القمر. واليمن الجنوبي واليمن الشمالي وساو تاومي وجزر سليمان وسانت هيلين .

وينتخب رئيس الاتحاد الدولي لالعاب القوى للهواة لاربع سنوات قابلة للتجديد وفي العام الماضي ارجىء انتخاب الرئيس الجديد الى العام الحالي لتغيب عدد من الاعضاء عن مؤتمر موسكو وايضا لدوافع حرص تكتيكية اتاحة الفرصة لتهدأ مشاعر الاستياء الناجمة عن اعادة تأهيل لاعبي الدول الشرقية المتذمة بتناول اللاعبين لعقاقير منشطة .

وترى الدوائر المطلعة بوجه عام ان الاتحاد الدولي لالعاب القوى للهواة — متى تخلص من اي خلفيات بخصوص الانتخابات واصبح من ثم اقل حذرا — قد يتصدى عقب مؤتمر روما لمحاربة التهديدات الخطيرة التي تثقل على مستقبل العاب القوى.

ثلاث بطولات عالمية في الملاكمة يوم ٣ أكتوبر المقبل

نيويورك — افب — تقام ثلاث بطولات عالمية في الملاكمة في آن واحد يوم ٣ اكتوبر المقبل في شيكاغو — ولاية ايلينوي — واطلانتيك سيتي — ولاية نيوجيرسي — .

ففي شيكاغو سيدافع الاميركي مارفان هاجلر عن لقب بطولة العالم الموحدة — حسب قائمتي الاتحاد العالمي للملاكمة والمجلس العالمي للملاكمة — في وزن المتوسط امام السوري مصطفى حمشو . وفي المكان نفسه سيدافع الاميركي ميكي ويفر عن لقبه العالمي في وزن الثقيل — وفقا لقائمة الاتحاد العالمي للملاكمة — أمام مواطنه جيمس نيلليس .

وفي اطلانتيك سيتي سيدافع البكسيس ارجوبللو — نيكاراغوا — بطل العالم في وزن الخفيف — وفقا لقائمة المجلس العالمي للملاكمة أمام الاميركي راي فانسيني .

وفد أطفال الكويت في ملتقى المصايف بتونس

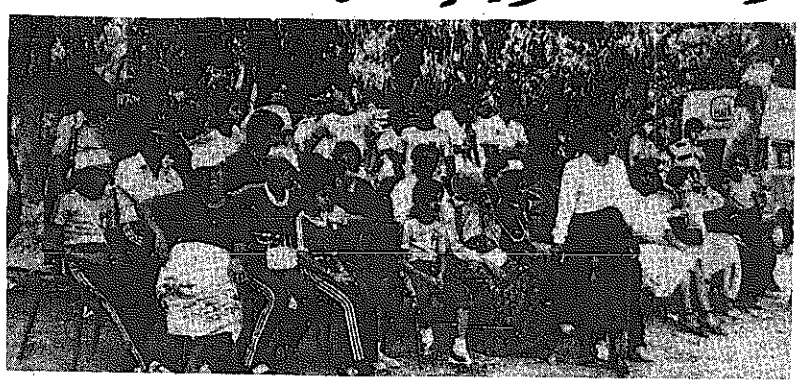
● وفد اطفال الكويت يشجع منتخب الالعاب القوى في تونس .

تونس — القبس :

شارك وفد اطفال الكويت في مهرجان ملتقى المصايف في تونس والمغرب والذي شاركت فيه وفود ٢١ دولة عربية منها الكويت والبحرين والامارات وترأس وفد الكويت بتونس السيد ناصر الزنكوي مدير ادارة المنشآت الرياضية بوزارة الشؤون الاجتماعية والعمل وضم الوفد في عضويته نوال الصلال رئيسة قسم الاطفال بالوزارة وعددا من المشرفين والمشرفات و٣٦ طفلا وطفلة تتراوح أعمارهم ما بين ١٠ الى ١٧ سنة اختيروا من مراكز الشباب وحدائق الاطفال وتميز وفد الكويت بالانتظام وقدم اعضاؤه صورة مشرفة خاصة في يوم الكويت بتونس وقدم الوفد بعض فقرات من الفلكلور الشعبي التي حازت على اعجاب الكثيرين .. ومن ناحية اخرى ساهم الوفد في تشجيع منتخب الكويت لالعاب القوى المشارك في البطولة التي اقيمت في تونس اثناء تواجد وفد اطفال الكويت هناك .

ومن ناحية اخرى .. وصل الى تونس في الاسبوع الماضي وفد جوالة الكويت للمشاركة في الملتقى التجوالي العربي هناك برئاسة محمد اسماعيل.

كما وصل ايضا وفدا قطر وليبيا للغرض نفسه .. كما وصل اربعة حكام دوليين كويتيين لمشاهدة الدورة العربية الثالثة لكرة السلة التي تنظمها الجامعة التونسية لكرة السلة (اتحاد اللعبة) وهم : حبيب صفر وهزاع الصلال ومحمد عيد كنج ومحمد القوقا.

● قدم ممثل سفريات المسيلة للسياحة السيد محروس حسنين باقة ورد لابطال الكويت في القرص اثناء تقليده الميدالية الذهبية في تونس .

رغم زيادة التكاليف لثلاثة أضعاف يوغسلافيا تنظم الاولمبياد الشتوي

سراييفو — يوغسلافيا (أ ب) : قال منظمو دورة الالعاب الاولمبية الشتوية التي ستقام في سراييفو بيوغسلافيا عام ١٩٨٤ ان الدورة ستقام كما كان مخططا لها على الرغم من زيادة تكلفتها الى ثلاثة اضعاف .

وجاء اعلانهم هذا بعدما انتقدت عدة صحف يوغسلافية المصاعب المالية التي تتعرض لها الدورة التي تعتبر اول دورة أولمبية تقام في يوغسلافيا .

وقال بيان أصدرته اللجنة المنظمة بواسطة وكالة تانيوغ الرسمية للانباء انه من المتوقع ان تصل تكاليف اقامة الدورة الى ١٤٢٫٥ مليون دولار أميركي مقارنة بالتقدير الاصلي الذي كان ٤٦٫٥ مليون دولار فقط .

واضاف البيان أن الاعلانات وحقوق النقل التلفزيوني وعوائد التسويق الاخرى يمكن أن تصل الى ١٠٠ مليون دولار أميركي وانه من المؤكد أن تعطي الدورة ربحا ماليا في النهاية .

وكانت مجموعة من الصحف اليوغسلافية قد اشتكت من المصاريف الضخمة التي يتطلبها تنظيم الدورة في الوقت الذي تتعرض فيه البلاد الى متاعب اقتصادية خطيرة . وطالبت الصحف بأن تتخلى يوغسلافيا عن تنظيم الدورة بينما يقول بيان اللجنة المنظمة ان معظم التكاليف ستأتي من مدينة سراييفو وعمليات التسويق المختلفة وأن مساعدة الحكومة الاتحادية ستكون ضئيلة .

اعتماد ٧ حكام مصريين بالاتحاد الدولي للرماية

القاهرة « أ ش أ » تلقى الاتحاد المصري للرماية برقية من الاتحاد الدولي للرماية تتضمن اعتماد سبعة حكام مصريين كحكام دوليين .

والحكام السبعة هم : لواء محمد حازم ، والعميد محمد عادل عبد الحليم ، والعميد صلاح حسين ، والعميد رفعت عبد المقصود « اسلحة الرصاص » وشكري بدير ويوسف وهبة ومدحت وهدان « أسلحة الخرطوش ».

الاحتفال بيوم الكويت في المخيم الكشفي الرابع شمال مدينة تونس

تونس — كونا — احتفل ظهر أمس بيوم الكويت في المخيم الكشفي الرابع في منطقة برج السدية الواقعة شمال مدينة تونس .

وشارك في الاحتفال الوفد الكويتي وعدد من موظفي سفارة الكويت والجالية الكويتية في تونس بالاضافة الى وفود الدول المشاركة في المخيم .

وقدم الوفد رقصات واغاني من الفلكلور الكويتي واقيم عرض أزياء شعبية ووزعت القهوة العربية والحلوى الكويتية على الحضور .

وافتتح المخيم امس الاول وتشارك فيه سبع دول عربية هي الكويت والمملكة العربية السعودية وقطر ولبنان واليمن الشمالي والسودان ويضم ٧٠٠ كشاف .

وتضمن حفل الافتتاح لليوم الكويتي معرضا للملصقات والمنشورات التي تصور التقدم الذي حققته الكويت في مختلف المجالات والنشاطات الكشفية الكويتية .

وقدم الوفد الكويتي ورقة عمل ثانية بعنوان « العائلة الريفية ومشاكلها » خلال ندوة عن « دور الحركة الكشفية في التنمية الاجتماعية » والتي نظمت ضمن اطار المخيم .

وتناولت الورقة الكويتية بعض المشاكل الخاصة بالعائلة الريفية والتي تشمل المشاكل الزراعية وصعوبة توفير المسكن الملائم وتناولت مشكلة الامية والقبلية وعادة الثار . واقترحت كذلك بعض الحلول لتلك المشاكل لتطوير المجتمع .

موسم كروي حاسم يبدأ في انكلترا اليوم

تطبيق النظام الجديد باحتساب ٣ نقاط للفائز
جيمي هيل — النظام الصارم سينقلب الى مأساة

لندن — أب — يبدأ اليوم أول دوري انكليزي حاسم بكرة القدم منذ عدة عقود وأمامه العديد من التساؤلات التي تنتظر الاجابة عن طريق المباريات وانجازات الفرق خاصة بعد ادخال نظام احتساب ٣ نقط للفريق الفائز بدلا من نقطتين وهو أول تغيير جذري في قواعد الدوري منذ أكثر من ستين عاما ، ويهدف الى تشجيع لعب كرة القدم بطريقة هجومية ومع ذلك فما زال الخوف قائما أن تتمسك الفرق بفوز ١ — صفر بكل الاثمان .

ويشعر رون آتكنز مدير مانشستر يونايتد ان التغيير سيعطي النتيجة المرجوة لان كل الاندية ستعمل جاهدة على الفوز ولن يصبح التعادل في ملعب الفريق الخصم شيئا ذا قيمة كالسابق خاصة وان الاندية تقبع تحت ضغوط مالية متزايدة بسبب مصاريف انتقال اللاعبين مما يؤدي الى ضغوط متزايدة كذلك على اللاعبين والمدربين.

ويقول جيمي هيل رئيس نادي كوفنتري ان الرغبة الملحة للنجاح عند بعض المدربين ورؤساء الاندية ستضع اللاعبين في قدر ضغوط سينفجر في النهاية ضد مصلحة اللعبة وأن النظام الصارم في هذا الموسم سينقلب الى مأساة ، وأضاف هيل ان اللصوصية التي أدت الى ابتعاد الكثير من المشاهدين المحترمين من حضور المباريات في الملاعب ستزداد ووفرة في الموسم المقبل واذا لم تتخذ خطوات لمحاربة هذه المشكلة فان ايراد ابواب الدخول سينخفض مجددا .

وتأمل الاندية الانكليزية بعودة الحياة اليها بوصول المنتخب الوطني الى نهائي كأس العالم المقبل في اسبانيا وحتى وصوله ليس امرا مؤكدا .

ويرى الكثيرون ان ما تحتاجه الاندية الانكليزية هو تبني المزيد من الاندية للطريقة الهجومية فبالرغم من ان ليفربول وأبسويتش حققا نتائج اوروبية جيدة الموسم الماضي فانهما تعرضت للانتقاد وبخاصة ليفربول بسبب طريقتهما الدفاعية للغاية ويرى الكثر ان تنامي النقط الجديد سيزيد اهمية المباريات المحلية التي ستشهد المزيد من الجراة .

مباريات الافتتاح

وسيلعب مانشستر يونايتد اكثر مباريات يوم الافتتاح اثارة أمام كوفنتري الذي يسعى مدربه الجديد ديف سيكستون لتثبيت مركزه من النادي الذي صرف مدربه السابق على الرغم من فوز الفريق بثماني مباريات متتالية في نهائي الدوري الموسم الماضي .

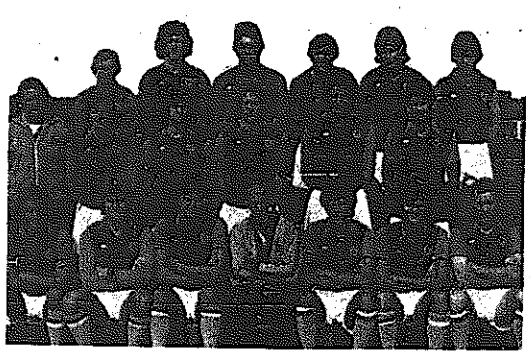
● فريق استون فيلا بطل الموسم الماضي .

ويراهن سيكستون على المهاجم ستيف وايتون (تحت العشرين) ليخترق دفاع مانشستر ويقول : لم ار لاعبا يركل الكرة بقوة مثل ستيف ، ولديه مؤهلات اللاعب الجيد ويستحق مركزه على الرغم من صغر سنه .

وسيجرب مانشستر اكثر صفقاته الباهظة لشراء فرانك ستابيلتون وجون غيدمان ولكن لن يلعب له في الوسط كيفن موران بسبب كسر في انفه .

ويقول مدير مانشستر سيتي جون بوند الذي فشل في شراء المهاجم الدولي تريفور فرانسيس انه يشعر بخيبة أمل كبيرة لذلك ولا يدري لمن يتوجه بعد فرانسيس لقلة اللاعبين الجيدين .

سيجرب خصمه في مباراة اليوم وست بروميتش لاعبه سنيف مكنزي الذي كان يلعب مع مانشستر سيتي الموسم الماضي .

اما بطل الموسم السابق آستون فيلا فسيفتتح هذا الموسم بلقاء في ملعبه مع توتس كاوثي الذي صعد حديثا للدرجة الاولى ويواجه فيلا مشكلة عدم وجود مكان للاعبه الجديد اندي بلير الذي اشتراه بثلاثمائة الف جنيه أما توتس فسيجرب جون شيدوزي الذي وقع له مقابل ٦٠٠ الف جنيه .

● جيمي هيل

البريطاني جون لويد يبدأ بطولة أميركا مع خطيب زوجته السابق

نيويورك (أ.ب) — تبدأ يوم الثلاثاء المقبل بطولة الولايات المتحدة المفتوحة للتنس بلقاء بين البريطاني جون لويد زوج اللاعبة الاولى كريس ايفرت لويد وخطيبها السابق جيمي كونرز المصنف الرابع لهذا العام والفائز بالبطولة ثلاث مرات سابقة وكان لويد وهو نجم بريطانيا السابق في كاس ديفز للتنس قد تزوج كريس عام ١٩٧٧ بعدما انفصلت عن خطيبها كونرز .

وسيبدأ المصنف الاول جون مكنرو البطولة التي يأمل بالحصول عليها ثالث مرة على التوالي بلقاء التشيلي خوان نونيز يوم الخميس . وسيقابل المصنف الثاني بيورن بورغ لاعبا غير معروف اما ايفان ليندل المصنف الثالث فسيقابل السويدي هانس سيمونسون.

وبالنسبة لمباريات السيدات فمن المقرر أن تلعب المصنفة الاولى كريس ايفرت لويد مع كاترين كيل وتلعب المصنفة الثانية اندريا جيفر مع لاعبة متاهلة وتلعب تراس اوستن المصنفة الثالثة مع آن هوبز اما مارتينا نفراتيلوفا فستلعب مع نيريديا غريفوري .

هذا وستستمر الدورة لمدة اسبوعين وتجرى مبارياتها في مركز التنس الدولي ذي الارضية الصلبة بعكس البطولة الفرنسية المفتوحة التي تلعب على الطين الاحمر الاقل صلابة وبطولتي ويمبلدون والاسترالية المفتوحة اللتين تقامان على الملاعب المزروعة .

● جيمي كونرز

هل يتم رفع الايقاف عن اللاعب الايطالي باولو روسي بمناسبة زواجه

انهالت الهدايا على اللاعب الايطالي الدولي باولو روسي بمناسبة زواجه من طبيبة في العاشر من سبتمبر المقبل وذكرت بعض الصحف الايطالية ان هدية الاتحاد الايطالي لكرة القدم لروسي يوم زواجه ستكون وثيقة رفع الايقاف عنه والذي تعرض له اثر الحكم عليه في فضيحة الرشاوى الكروية التي اهتزت لها ايطاليا الموسم الماضي وسيقوم روسي مع زوجته بزيارة ناديه برغنشوس الى غلاسكو باسكوتلندا لمشاهدة مباراته مع سلتيك بطل دوري اسكتلندا في اول مباراة بينهما في بطولة اندية اوروبا لابطال الدوري وسيبقى بعد ذلك في غلاسكو لقضاء شهر العسل هناك .

بسم الله الرحمن الرحيم
النادي العربي الرياضي
دعوة
لحضور اجتماع الجمعية العمومية

قرر مجلس ادارة النادي العربي دعوة الجمعية العمومية للنادي للاجتماع في الساعة السابعة من مساء يوم الثلاثاء الموافق ١٩٨١/٩/٢٢ بمقر النادي بالمنصورية وذلك للاعضاء العاملين المسددين لالتزاماتهم المالية ومضت على عضويتهم سنة كاملة من تاريخ قبولهم أعضاء بالنادي .

ويعلن النادي عن فتح باب الترشيح لعضوية مجلس الادارة اعتباراً من يوم السبت الموافق ١٩٨١/٨/٢٩ وحتى الساعة السابعة من مساء يوم السبت الموافق ١٩٨١/٩/٥ .

فعلى السادة أعضاء النادي الراغبين في ترشيح أنفسهم لعضوية مجلس الادارة التقدم بكتاب لأمين السر العام .

كذلك قبول اقتراحات الاعضاء اعتباراً من يوم السبت الموافق ١٩٨١/٨/٢٩ وحتى الساعة السابعة من مساء يوم السبت الموافق ١٩٨١/٩/٥ .

مجلس الادارة

الكويت تلعب أولى مبارياتها بدورة استقلال قطر مع سلطنة عمان
إلغاء النتائج واطلاق اسم مهرجان على التجمع الشبابي الخليجي

الدوحة من ادوارد الصايغ :
موفد اللجنة الاولمبية :

برعاية سمو الشيخ حمد بن خليفة ال ثاني ولي عهد قطر ورئيس المجلس الاعلى لرعاية الشباب .. افتتحت في الساعة الرابعة بعد ظهر امس في الدوحة بطولة الاستقلال الاولى للكرة الطائرة للناشئين بمناسبة العيد الوطني العاشر لقطر ، وقد أناب سموه الشيخ ثامر بن محمد ال ثاني نائب رئيس المجلس الاعلى لرعاية الشباب، وقد حضر حفل الافتتاح الشيخ عبدالله بن خليفة ال ثاني رئيس اللجنة الاولمبية القطرية كما حضرها أركان السفارات بالدول المشاركة ورؤساء الوفود ورؤساء جميع الاتحادات والاندية في قطر وجمهور يقدر بحوالي سبعمائة متفرج ، بدأت مراسيم حفل الافتتاح بعد وصول نائب سمو ولي العهد ثم عزفت الفرقة الموسيقية السلام الاميري ثم تلاوة مباركة من القرآن الكريم وبعد ذلك بدأت الفرق في الدخول حسب الحروف الابجدية وهي على التوالي الامارات ، البحرين ، السعودية ، عمان ، الكويت وقطر، وبعد ذلك دخل الاطفال حاملي البالونات ثم اصطفت جميع الفرق بالملعب ورفعت اعلام الدول المشاركة ثم القسم الذي ردده الشباب المشارك في الدورة ، ثم القى بعد ذلك محمد همام العبد الله رئيس الاتحاد القطري للكرة الطائرة ورئيس اللجنة المنظمة العليا للبطولة كلمة ترحيب بالوفود المشاركة ثم القى محمد حمادة رئيس لجنة المتابعة للكرة الطائرة بدول الخليج كلمة اشاد فيها بدولة قطر من ناحية التنظيم والادارة ثم انصرفت الفرق وبدأت المباراة الاولى بين فريقي قطر وعمان . وفي الحقيقة كان حفل الافتتاح اكثر من رائع حيث التنظيم الدقيق والاهتمام البالغ .

أخبار من البطولة

اجتمعت اللجنة الفنية برئاسة يوسف عبدالله برؤساء الوفود المشاركة في البطولة .. وقد رحب رئيس اللجنة في بداية الاجتماع بالضيوف في بلدهم الثاني ثم اعطى الكلمة للسيد محمد حمادة رئيس لجنة المتابعة الذي استهل حديثه بالشكر لدولة قطر على استضافتها هذا التجمع الكبير كما اثنى على الاتحاد القطري للكرة الطائرة على الجهود الجبارة التي يبذلها لانجاح هذه البطولة . كما صرح بانه سوف يرسل برقيات شكر باسم رؤساء الوفود الى أمير البلاد وولي العهد ورئيس اللجنة الاولمبية ورئيس الاتحاد القطري واوضح محمد حماده ان اقامة هذه البطولة جاء عن لجنة مؤتمر متابعة الكرة الطائرة بدول الخليج باقامة دوري يمثل ناشئي الكرة الطائرة ثم تقدمت قطر بطلب تنظيم هذه البطولة بمناسبة عيدها الوطني العاشر وافتتاح اول صالة مغلقة واكد محمد حمادة لرؤساء الوفود ان هذا التجمع سيكون بعيدا كل البعد عن النتائج وعن شد الاعصاب وطالب رؤساء الوفود ان يبلغوا جميع لاعبيهم ومدربيهم باهداف البطولة حتى تنعكس الصورة على الجميع داخل الملعب امام الجماهير التي ستحضر لمشاهدة المباريات . كما اوضح بان النتائج لن تحتسب وان الاتحاد القطري وضع جوائز قيمة سوف توزع لجميع الفرق وهي متساوية القيمة والشكل .

رئيس وفد الكويت يغير اسم البطولة الى مهرجان

وبعد كلمة رئيس لجنة المتابعة عقب حسين مقصيد رئيس وفد الكويت على كلمة محمد حمادة وشكر الاتحاد القطري على هذا التنظيم الرائع وطالب ان تكون هذه البطولة سنوية وان تحتسب النتائج في المرات المقبلة وطالب باسم الكويت أن تستضيف الكويت البطولة المقبلة .. كما طالب بتغيير اسم البطولة الى مهرجان نظرا لان النتائج سوف لا تحتسب .. وعلى هذا تم تغيير اسم البطولة الى مهرجان وقال ان ما كسبناه هو تنظيم قطر لهذه البطولة وبعد ذلك تم توزيع جدول المباريات ووجد ان فريق الكويت مقرر له ان يلعب المباراة الثانية بعد الافتتاح في حين باقي لاعبي الكويت لم يصلوا من سوريا حتى الان ولذلك طالب رئيس الوفد بان تكون اولى مباريات الكويت اليوم بدلا من امس وقد وافقت جميع الوفود على هذا الطلب .

الكويت وعمان اليوم

يتقابل اليوم في السابعة مساء بصالة خليفة المغلقة فريقا الكويت وعمان وتسبقها مباراتان حيث يلعب في الرابعة بعد الظهر قطر والامارات ثم العراق والسعودية .

بسرعة من قطر

● نشرت مجلة الصقر التي تصدر نشرة يومية بمناسبة الدورة حديثا مع المدرب الكويتي محمد رمضان قال فيه ان اقامة مثل هذه البطولة اول جمع شبابي في مجال اللعبة وهذا يفيد كثيرا في تعارف اللاعبين ويفيد المدربين للمشاهدة والاطلاع على أساليب تدريب الفرق الاخرى وعن اشتراك الكويت في مهرجان الاستقلال قال انه اكبر وسام على صدري آن أمثل بلادي في هذا المهرجان لنشارك شعب قطر الشقيق عيد استقلاله واتمنى آن تقام هذه الدورة سنويا .

● تلفزيون واذاعة قطر نقلا حفل الافتتاح والمباراة الاولى وسوف تنقل المباريات التي يكون الفريق القطري طرفا فيها .

● قام امس اخصائي العلاج الطبيعي المرافق لوفد الكويت حاتم الرفاعي بعلاج لاعبي السعودية من بعض اصابات وقعت لهم اثناء التدريب لعدم وجود اخصائي للعلاج الطبيعي مع الوفد السعودي .

● وصل الدوحة امس باقي لاعبي منتخب الكويت قادمين من سوريا وانضموا لزملائهم وكان في استقبالهم في المطار رئيس الوفد حسين مقصيد وشاهر العنيزي مشرف الفريق .

● قام بتحكيم مباراة الافتتاح بين فريقي قطر وعمان الحكم الكويتي جهاد حمود وكان موفقا وحازما في قراراته التي جاءت سليمة وحازت على تقدير جميع المشاهدين .

● قررت اللجنة المنظمة ان تكون مباراة ختام الدورة بين فريقي الكويت وقطر يوم الخميس المقبل في الرابعة مساء .

● الشيخ ثامر بن محمد

● الشيخ عبد الله بن خليفة

● حسين مقصيد

● الكويت تطلب تنظيم المهرجان الثاني للكرة الطائرة

توزيع جوائز سمو ولي العهد بالحفل الختامي لحمام السباحة بالجهراء اليوم

يقام في الخامسة من مساء اليوم الحفل الختامي وتوزيع جوائز سمو ولي العهد رئيس مجلس الوزراء بحمام السباحة بالجهراء حيث يشمل البرنامج عروضا متنوعة للمشتركين وفقرات ترويحية ومسابقات شعبية بمشاركة اولياء الامور ، يتخلل الحفل توزيع الجوائز بعد كل مسابقة . ويرأس لجنة الاشراف العام والحفل الختامي.. بدر الثابت مشرف الحمام .

٩ لاعبين كرة قدم يرفضون اللعب مع الصليبخات قبل اجراء انتخابات في النادي

رفع تسعة من لاعبي الفريق الاول لكرة القدم بنادي الصليبخات الرياضي كتابا للسيد وزير الشؤون الاجتماعية والعمل يطالبونه النظر بعين الاهتمام لمشكلة ناديهم ، واعلنوا في الكتاب انهم لن يشتركوا مع فريق النادي قبل دعوة الجمعية العمومية لاجراء انتخابات جديدة حتى لو سمح اتحاد كرة القدم للنادي بالمشاركة في بطولاته ، وانهم اللاعبون التسعة المجلس الحالي المعين بانه لا يهتم بالنشاط الرياضي وانه يركز اهتمامه على قيد الاعضاء الجدد حتى تكون له الاغلبية عند اجراء الانتخابات ، واعربوا عن تاكيدهم ان الانتخابات سوف تتاخر حتى تمر سنة على الاعضاء الجدد ، واللاعبون هم : هادي العتيبي ، حجاب شلاش ، محمد عبيد مبارك ، جاسم راشد ، ميزر نايف الشمري ، سعود مبارك مرشد ، وليد فيروز ، سعد حسن خلف ونجم عبد الله سرور ، وقد لوحظ ان توقيع اللاعبين جاء على ورقة منفصلة عن الكتاب المرفوع للسيد الوزير .

الشيخ سالم الصباح يرعى ختام بطولة الاسكواش
بارعة الصباح أولى السيدات ومحمد رشيد أول الرجال

● الشيخ سالم الصباح يتوسط الفائزين والفائزات بالمراكز الاولى ونلبسار عمر جابر

اختتمت بنادي الصيد والفروسية مساء امس أول بطولة داخلية للاسكواش ينظمها النادي ، اقيمت مباريات امس برعاية الشيخ سالم الصباح وزير الدفاع الذي قام عقب انتهائها بتوزيع الكؤوس على الفائزين والفائزات .

نتائج البطولة

شاركت في البطولة ٣٢ عضوا وعضوة واسفرت مباريات السيدات عن فوز الانسة بارعة سالم الصباح بالمركز الاول بعد تغلبها في المباراة النهائية ١/٢ على السيدة بولا هوز وجاءت نتيجة الاشواط ٧—٩، ١٠—٨، ٩—٣ ، وفي مباريات الرجال جاء الاول المهندس محمد رشيد والثاني المهندس صلاح عبد الحميد والثالث محمود حسن (مدرب نادي الصيد) ، والرابع عماد جوهر ، وكانت المباراة النهائية قد أسفرت عن فوز محمد رشيد ٩—٦ ، ١٠—٨ على صلاح عبد الحميد ، هذا وقد منح نادي الصيد والفروسية أصغر لاعبين في البطولة هما فواز عز الدين ورامي رامز سليمان ميدالية فضية تقديرا لهما ، وقد حضر البطولة ايضا عمر جابر مدير نادي الصيد والفروسية .

● بارعة تتسلم الكاس من والدها الشيخ سالم الصباح

بطولة آسيا الأولى للإسكواش
رئيس جمهورية باكستان يرعى الحفل الختامي
اشتراك ٦٤ لاعبا من ١٤ دولة

كراتشي من جاسم اشكناني
موفد اللجنة الاولمبية :

صرح رئيس اللجنة المنظمة العليا للبطولة الاسيوية الاولى للاسكواش العميد طيار شريت علي جنكيزي بان رئيس الجمهورية الباكستانية الجنرال ضياء الحق سيرعى حفل ختام البطولة كما سيحضرها جميع سفراء الدول المشاركة حيث وجهت اللجنة العليا دعوات خاصة لحضور النهائي ومن جهة اخرى فلقد اجتمع رئيس اللجنة مع مدراء الفرق مساء امس حيث رحب بهم .. وتحدث معهم عن الغرض من اقامة البطولة الاسيوية الاولى في باكستان وهو ان الاتحاد يرغب في نشر اللعبة آسيويا والعمل على ابراز نجومها على المستوى الاسيوي والعالمي وعقب قائلا ان تواجد ١٤ دولة اسيوية في أول بطولة للاسكواش لهو غاية في النجاح لهذه اللعبة ولكن علينا العمل بجد لادخال اعضاء جدد في الاتحاد الاسيوي وللمشاركة في البطولات المقبلة ، وتمنى زيادة عدد الفرق في البطولات المقبلة ، كما اكد أن باكستان ستحتضن بطولة الناشئين للاسكواش العام المقبل .

البطولة

ستبدأ مباريات البطولة الفردية الساعة الثانية بعد ظهر اليوم بتوقيت باكستان ويشارك فيها ٦٤ لاعبا من ١٤ دولة آسيوية وستلعب جميع مباريات الادوار التمهيدية اليوم حيث تتوقف المباريات في الرابعة والنصف وذلك استعدادا لحفل الافتتاح الرسمي الذي سيبدأ الساعة الخامسة برعاية وزير الرياضة والثقافة وسيلقي رئيس اللجنة المنظمة كلمة الافتتاح ثم تلعب مباراة بين جانكيز خان لاعب باكستان الاول في الاسكواش مع جوبال أحد ابطال سنغافورة وبعد المباراة تستمر المباريات بشكل طبيعي .. وسيلعب الفائزون في الادوار التمهيدية قيما بينهم لتحديد المراكز الاولى ويلعب الخاسرون لتحديد المراكز الاخرى وتستمر مباريات الفردي حتى الادوار قبل النهائية حيث تبدأ بعدها بطولة الفرق يوم الاربعاء ٢ سبتمبر وتستمر حتى يوم ٨—٩—٨١ حيث تقام المباريات النهائية .

وتبدأ يوم ٩—٨ الادوار النهائية لبطولة الافراد وسيكون ختام البطولة في اللقاء النهائي لبطولة الفردي يوم الخميس ١٠—٩—٨١ .

بسرعة

● اقامت اللجنة المنظمة العليا مساء أمس حفل تعارف للوفود بفندق تاج محل مقر سكنهم .

● بدأت أمس الاختبارات النظرية والعملية الخاصة بحكام البطولة مع بعض المحاضرات النظرية التي يحاضر فيها الحكم الباكستاني الدولي المقيد بحري مشتبه رئيس لجنة حكام البطولة.

● تدرب صباح أمس ولمدة ٣ ساعات متواصلة منتخبنا الوطني للاسكواش على الصالة الرئيسية باشراف المدرب موسى خان ومدير الفريق ناصر عبد الله

● يعرض التليفزيون الباكستاني برنامجا يوميا خاصا عن البطولة وذلك في الرابعة مساء ومدته نصف ساعة .

● نشرت الصحف الباكستانية صور وصول منتخب الكويت وقام التليفزيون بتصوير جانب من تدريب الفريق

● قام رئيس وفد الكويت خليفة مبارك بزيارة مقر الاتحاد الباكستاني للاسكواش صباح أمس وتبادل الحديث مع حسن موسى أمين سر الاتحاد الاسيوي ومدير البطولة .

● الرئيس ضياء الحق

مجتمع الرياضة

● تقام في السادسة من مساء اليوم مباراة ودية في كرة القدم بين الساحل والتضامن على ملعب الاول « بابو خليفة » .

● عاد الى البلاد صبيح العيدان مدرب فريق الخطوط الجوية الكويتية لكرة القدم برفقة العائلة قادما من تونس .

● عبد المنعم ابراهيم اخصائي العلاج الطبيعي ومدرس التربية البدنية بخيطان الابتدائية عاد الى البلاد أمس الاول برفقة العائلة قادما من القاهرة .

● في لقاء ودي لكرة القدم فاز فريق النجمة على فريق طلعت ٧ — ١ في المباراة التي جرت على ملعب الصديق عصر امس للفرق الرياضية الشعبية .

جدول مباريات مهرجان الكرة الطائرة

اليوم والتاريخ	الفرق المتبارية	الوقت
الاحد ٨/٣٠	قطر × البحرين	٤٫٠٠ مساء
الاحد ٨/٣٠	الكويت × العراق	٥٫٣٠ مساء
الاحد ٨/٣٠	الامارات × عمان	٧٫٠٠ مساء
الاثنين ٨/٣١	قطر × السعودية	٤٫٠٠ مساء
الاثنين ٨/٣١	الكويت × البحرين	٥٫٣٠ مساء
الاثنين ٨/٣١	العراق × عمان	٧٫٠٠ مساء
الثلاثاء ٩/١	الكويت × الامارات	٣٫٠٠ مساء
الثلاثاء ٩/١	العراق × البحرين	٤٫٣٠ مساء
الثلاثاء ٩/١	السعودية × عمان	٦٫٠٠ مساء
الاربعاء ٩/٢	قطر × العراق	٤٫٠٠ مساء
الاربعاء ٩/٢	السعودية × الكويت	٥٫٣٠ مساء
الاربعاء ٩/٢	البحرين × الامارات	٧٫٠٠ مساء
الخميس ٩/٣	عمان × البحرين	٩٫٠٠ صباحا
الخميس ٩/٣	السعودية × الامارات	١٠٫٣٠ صباحا
الخميس ٩/٣	قطر × الكويت	٤٫٠٠ مساء

برنامج مباريات بطولة كأس الشيخ عبدالله الجابر
الهرشاني ومدرب الغطس يزوران السالمية اليوم

قرر اتحاد السباحة في اجتماعه الاخير تاجيل بطولة كاس كرة الماء على كاس الشيخ عبد الله الجابر والتي كان مقررا لاقامتها خلال شهر سبتمبر الى يوم الخميس الموافق الاول من اكتوبر وذلك بسبب مشاركة بعض لاعبي الاندية مع منتخبي كرة الماء وسباحة المسافات القصيرة في المجر والاتحاد السوفيتي .. وقد اجريت قرعة بطولة الكاس وجاءت المباريات التي ستقام بالنادي العربي على النحو التالي :

● المباراة الاولى بين الصليبخات والجهراء في السادسة من مساء أول اكتوبر المقبل .

● المباراة الثانية يوم الجمعة ١٠/٢ بين الكويت وفريق النادي البحري يليها لقاء القادسية والفنايسة في السادسة والنصف وستقام جميع مباريات البطولة .

● وتقام يوم السبت ١٠/٣ مباراتان بين كاظمة والتضامن في السادسة يليها العربي والفائز من الصليبخات والجهراء .

ومن ناحية اخرى قرر الاتحاد تكليف السيد عبيد الهرشاني مدير منتخب الكويت الوطني للغطس للقيام بجولة على الاندية الرياضية برفقة المدرب الصيني للاتحاد شنج شاي وذلك للاطلاع على نشاط اللعب وطرق التدريب والمساهمة في تذليل الصعاب وتقديم المعاونة الفنية للاندية ومعرفة متطلبات اللعبة .. وقد تم المرور على نادي الجهراء كبداية لجولة الاندية وسيزور السيد الهرشاني برفقة المدرب المذكور نادي السالمية اليوم لنفس الغرض .

المحكمة العليا النيوزيلندية ترفض الغاء المباراة
و ١٣ ألف متظاهر يحاولون اليوم عدم اقامتها

ويلنغتون — نيوزيلندا — الوكالات — رفضت المحكمة العليا النيوزيلندية طلبا تقدم به مواطنون من العاصمة ويلنغتون بايقاف المباراة التجريبية الثانية بين المنتخبين النيوزيلندي والافريقي الجنوبي (سبرينغ بوكس) للرغبي والتي ستقام اليوم للسبت .

وكان ٥٥ مواطنا نيوزيلنديا يسكنون بالقرب من الاستاد الذي سيقام عليه اللقاء قد تقدموا بطلب لالغائه لما قد يتعرضوا له من تدمير في الممتلكات من قبل المتظاهرين المناهضين للعنصرية الذين يعارضون رحلة الفريق الافريقي.

وجاء رفض رئيس المحكمة قاضي القضاة السير رونالد دافيرسون مبنيا على اساس ان الدليل المقدم يفتقر لتاكيد المنطقي لحدوث الضرر المشار اليه .

وعلى صعيد آخر قالت مصادر الجماعات المناهضة لرحلة الفريق الافريقي الجنوبي بسبب سياسة التفرقة العنصرية التي تنتهجها بلاده انهم يتوقعون مساندة ١٣ الف متظاهر في شوارع العاصمة اليوم السبت ووعدوا بعمل كافة الجهود الممكنة لمنع اقامة المباراة مثل احتلال ارض الملعب ، وقال جون سو قائد جماعة المواطنين المعارضين لرحلة سبرينغ بوكس .. ان جماعته قد حصلت على تذاكر للمباراة وانهم يخططون لغزو الملعب واضاف آن هدفنا ايقاف المباراة وهذا ما يجعل ارضية الملعب هدفا جيدا للغزو .

وقال متحدث جماعة « اوقفوا كافة الرحلات العنصرية » دافيد كلثيرت ان المواجهة بين المتظاهرين وقوات الشرطة يمكن ان تتطور الى اعمال شغب ومظاهرات .

الاتحاد الاسباني يمنع الاندية المدينة من المشاركة بالدوري والكأس

مدريد — ق ب — اعلن اتحاد كرة القدم الاسباني انه لن يسمح للاندية التي لم تدفع اجور عقود لاعبيها بالاشتراك في الدوري والكاس المقبلين.

وقال سكرتير عام الاتحاد أوغسطين دومينغوز ان هناك ٦٦ ناديا من كل الدرجات عليها ديون للاعبين على شكل اجور متاخرة مجموعها ٢٨٠ مليون بيزيتا (٢٫٨ ملايين دولار) . واضاف:

انه حقا امر يبعث على الاسى ، ولكن على النادي تسوية ديونه قبل ان يسمح له بالاشتراك في الدوري او الكاس وان الاتحاد يتفاوض مع الاندية لايجاد حلول عملية للمشكلة .

عودة وفد الكويت من مهرجان الشباب العربي
تأييد مقترحات الكويت للالتزام بلوائح الجامعة العربية

عاد الى ارض الوطن وفد الكويت الشبابي الذي شارك في مهرجان الشباب العربي الخامس ، وقد رأسه السيد عادل احمد الرقم مدير ادارة النشاط الاهلي ، وقد استقبل الوفد على أرض المطار وكيل وزارة الشؤون الاجتماعية والعمل بالنيابة عبدالرحمن المزروعي ، وامين سر اللجنة الاولمبية الكويتية عيسى عبد الله ، ورئيس اتحاد الجمباز عبدالعزيز الرقم ، والامين العام للاتحاد عباس بندر ، وتركي الضفيري أمين صندوق اتحاد الكرة الطائرة ، وعدد كبير من اعضاء الاتحادات ، ومراقب النشاط الاهلي بوزارة الشؤون احمد فرج .

وكان وفد الكويت قد غادر مطار دمشق الدولي في الساعة الثانية بعد الظهر ، بعد ان شارك شباب الكويت اخوانهم في المهرجان المذكور وقد تاخرت الطائرة عن موعد اقلاعها حوالي ساعة ونصف الساعة ، وذلك لاجراءات الامن المعقدة في مطار دمشق ،بالاضافة الى التفتيش الدقيق من رجال الامن الكويتيين على كافة اعضاء الوفد قبل ركوبهم الطائرة على الرغم من ان الوفد رياضي والرحلة خاصة ، وقد ادت كل هذه الاجراءات الى ارهاق الوفد وتاخير وصوله .

ولم يكن ايا من اللجنة المنظمة للمهرجان في وداع الوفد على ارض المطار ..

الحفل الختامي للمهرجان والسعودية تنظم المهرجان المقبل

تحت رعاية رئيس الجمهورية العربية السورية حافظ الاسد والذي أناب عنه رئيس اللجنة المنظمة العليا للمهرجان سعيد حمادي اختتم في الثامنة من مساء أمس الاول مهرجان الشباب العربي الخامس بحضور الامين العام المساعد للجامعة العربية اسعد الاسعد وقد نقل التلفزيون السوري حفل الختام على الهواء الى السعودية والامارات .

بدا الحفل بالسلام الجمهوري ثم دخول الفرق المشاركة لتلقي الامين العام المساعد للجامعة العربية كلمة الجامعة ثم القى ممثل رئيس الجمهورية كلمته ليتسلم بعدها رئيس وفد السعودية علم المهرجان حيث ستنظم المملكة المهرجان السادس عام ٨٣.

ختام الندوة الفكرية والنشاطات الثقافية

واختتمت صباح امس الاول الندوة الفكرية والنشاطات الثقافية لمهرجان الشباب العربي بحضور رؤساء الوفود المشاركة . وقد تلا البيان الختامي والتوصيات ثم رفعت الندوة الفكرية خمس برقيات لكل من الرئيس الاسد والعقيد القذافي ، وياسر عرفات والحركة الوطنية اللبنانية والامين العام للجامعة العربية .

ممثلو الدول العربية يؤيدون اقتراحات الكويت

عقد في اليوم الاخير للمهرجان اجتماع عام لرؤساء وفود الدول المشاركة برئاسة الامين العام المساعد للجامعة العربية . وقد حضر الاجتماع رئيس الوفد عادل الرقم ونائب الرئيس يعقوب الحسيني ، وقدم الرقم عدة توصيات اهمها :

● العمل على فصل الندوة الفكرية عن الانشطة الرياضية والاجتماعية لاعطاء رؤساء الوفود مجالا كافيا لمتابعة جميع انشطة المهرجان .

● عدم زيادة سن المشاركين عن ١٧ سنة ويستثنى من ذلك المفكرون .

● الالتزام والتقيد بلوائح الجامعة العربية بقصد النظام وتحقيق الهدف المطلوب .

● تاييد اقتراحات وتوصيات الكويت.

ثم تحدث الامين العام المساعد اسعد الاسعد فاوصى باخذ هذه المقترحات بعين الاعتبار مع التنبيه على الامانة العامة لتعديل اللوائح القديمة وعرضها على مجلس وزراء الشباب المقبل .

● المزروعي وعيسى عبد الله يتحدثان مع رئيس الوفد لدى وصوله

المانية تفوز ببطولة العالم للدراجات

براغ — ا. ف. ب — فازت المتسابقة الالمانية الشرقية اوت انزيناور ببطولة العالم لسباق الدراجات للسيدات بعد منافسة شديدة .

وجاءت في المركزين الثاني والثالث على التوالي الفرنسية جاني لونجو والاميركية كوني كارنيه .

انتقل الى رحمته تعالى في الضفة الغربية
أحمد سعيد قصراوي
تقبل التعازي في بيت ابن عمه / عبدالله ابوعلي قصراوي (أبو رافع) الكائن بالفروانية قرب مدرسة المثنى / يمين دوار الدخلة الحدود
انا لله وانا اليه راجعون

بسم الله الرحمن الرحيم
آل عماش وابراهيم وحشي وحسين ينعون ببالغ الحزن والأسى فقيدهم المرحوم /
أحمد العماش السلامه
الذي انتقل الى رحمته تعالى في سوريا
تقبل التعازي في منزل ابن اخيه / مطر الكائن بالصليبخات الشارع الرئيسي / قطعة ٤
انا لله وانا اليه راجعون

شكر على تعاز
آل الشمالي والرامزي
يتقدمون بجزيل الشكر وعظيم الامتنان الى كل من واساهم بوفاة فقيدتهم المرحومة /
فاطمه ابراهيم الشمالي
سواءً بالحضور شخصياً أو برقياً أو النشر بالصحف .
سائلين الله ان لا يريهم مكروهاً بعزيز
انا لله وانا اليه راجعون

القبس
٢٩ شوال ١٤٠١ هـ
السبت ١٩٨١/٨/٢٩
العدد ٣٣٤٠
السنة العاشرة

تصدرها شركة دار القبس للصحافة والطباعة والنشر
الكويت - الشويخ - ص.ب (١٨٠٠٠ ؟)
شارع الصحافة - طريق المطار

القبس

العنوان البرقي: قبس - تلكس ٣٣٧٠
الهاتف (٨١٢٨١٩/٢٢) ٤ خطوط
التحرير: ٨١٢٨٢٣ الاشتراكات: ٨١١٤٦٠
الاعلانات: ٨١٢٨١٨ و ٨٣٤٣١٠/١١
المطابع التجارية: ٨١٨٧٩٨

القبس
طبع من عدد اليوم السبت
٥٤٠٦٨ نسخة
مؤسسة التحقق من الانتشار
ABC

حوارات سوفيتية ٦

تتمة المنشور على الصفحة الاولى

الجو الارضي توجد ايونات مثلا ، لكن **ما هي كمية الايونات المطلوبة لابداع الجو الارضي في الفضاء ؟** ثم ما تأثير الانسان نفسه بجسمه على الجو الذي يحيط به ؟

الفضاء والانسان

خذ مثلا ما يسمى « التطويق البيولوجي » فكل انسان يحمل بكتريات هي في حد ذاتها عوالم صغيرة داخل الانسان . وعلى الارض توجد عوالم الالوان والاصوات والرياح. لقد تعودنا على كل ذلك ولم نعد نلتفت الى هذه الامور . وعندما يسعى العلماء لابداع امكانات وجود الانسان في الفضاء عليهم الاهتمام بادق التفاصيل . وكلما زاد طول الرحلة تضاعفت مسؤوليتنا لانه يتطلب توفير صحة جيدة للرواد ومزاج صاف ، ورصد التطورات الصحية واعطاء النصائح المناسبة للملاح ، واتخاذ التدابير الوقائية .

عندما يكون الانسان في حالة انعدام الوزن مثلا لوقت طويل، **تبدأ العضلات بالضمور ثم تصبح ضعيفة جدا . وكذلك العظام تبدأ بفقدان صلابتها بعد اسبوع او اسبوعين . ولا** بد اذن من ان يقوم الملاح بتمارين رياضية خاصة . والان ابتكرنا آلات خاصة لازالة هذه التطورات السلبية . والدورة الدموية تتأثر بذلك .

الملاح في الفضاء يكون متوتر الاعصاب ، ويتعب بسرعة ، وتقل قدرته على العمل ، وتجافيه الرغبة في النوم . وينبغي اذن ايجاد الوسائل المناسبة لمعالجة كل ذلك ، وابقاء العلاقات متينة وودية ، من ناحية سيكولوجية ، بين افراد طاقم الرحلة انفسهم ، وبينهم وبين العلماء الذين يشرفون على الرحلة من الارض .

سكران الفضاء

وردا على سؤال قال : بعد عودة الملاح من الفضاء نستطيع اعادة عضلاته الى طبيعتها دون مضاعفات . ويمكننا الان المحافظة على صحة العضلات حتى ولو امضى الملاح ستة اشهر في الفضاء . وعندما يعود الملاح الى الارض ويخرج من كبسولته ، **يتحرك بصعوبة وعدم تناسق وكأنه سكران . واكثر المواد التي يفقدها في الفضاء هي الكالسيوم** الذي يؤثر على صلابة العظام ويجعلها لينة . على الرغم من اعطائه الكالسيوم ، فان هذا لا يساعد كثيرا . ونحن لا نعرف حلا لهذه المشكلة حتى اليوم .

— واشارة الخطر ؟

● يدخل الملاح مرحلة الخطر اذا فقد ربع الكمية من الكالسيوم .

ونسبة فقدان الكالسيوم تختلف من رائد الى اخر .

وفي الرحلات الفضائية المعاصرة لا يفقد الملاحون اكثر من ١٠٪ من الكالسيوم خلال رحلة طويلة جدا قد تصل الى نصف سنة . ومرة فقد احد الرائدين ٤٪ من الكالسيوم والثاني ٨٪ .

● الدكتورة غالينا نفرسكايا

— اذا كان الفضاء يؤثر على خلايا العضلات والعظام ، فهل هنالك تأثير مماثل على خلايا الدماغ ومعدل الذكاء ؟ وحالة التوتر هل يمكن ان توصل الرائد الى انهيار عصبي او جنون ؟

● **الفضاء ليس له اي تأثير سلبي على خلايا الدماغ .** واذا كانت الانفعالات قوية يصبح التأثير سيكولوجيا . اما احتمالات الجنون فهي واحدة في الفضاء او على الارض . وينبغي ان نعرف ان رواد الفضاء يتم اختيارهم من بين اقوى الرجال جسميا وعقليا . واذن فان احتمال الجنون في الفضاء اقل مما هو على الارض .

مشكلة الماء

وتابع الاكاديمي كازينغو حديثه قائلا :

● في الرحلات الفضائية ينبغي اتخاذ كل الاحتياطات. خذ مثلا مشكلة الماء . الانسان يحتاج يوميا الى حد ادنى من الماء قدره ٢٫٥ ليتر . فتخيل كمية المياه التي يحتاجها طاقم فضائي من عدة افراد في رحلة طويلة . ويمكن حل هذه المشكلة بارسال سفن شحن فضائية محملة بالماء ، ولكن هذا مكلف جدا ... والعلماء حلوا المشكلة باسلوب آخر ... فتكوين الانسان قائم على اساس انه يفرز من المياه بقدر ما يستعمل . وفي محطة ساليوت مثلا توجد آلة خاصة تلتقط من جو الكبسولة الرطوبة الناتجة عن تنفس الملاح ، وتعيد تحويلها الى ماء معقم . وهذا الجهاز ينتج حوالي ليتر واحد من الماء في اليوم لكل رائد . ونعمل على تطوير اجهزة لتكرير المياه التي يفرزها الرائد ، وجعلها صالحة للشرب ، ولكننا لم نستعمل هذا الاسلوب بعد في الفضاء . وتجري كذلك دراسات لانتاج أدوية اكثر فعالية لتعقيم الجو وتطهيره داخل الكبسولة الفضائية .

وقد اكتشفنا ان **بعض الاعشاب الخضراء الطافية على مياه الانهار والبحيرات لها قدرة عجيبة في هذا المجال** . وانشأنا على الارض **مفاعلا بيولوجيا يعمل بطريقة النارجيلة !** ولهذه الاعشاب خاصية تحلل ثاني أوكسيد الكربون بواسطة هذا المفاعل البيولوجي وتأخذ الاوكسيجين فقط بكميات جيدة .

الحياة الاخرى ..

— كيف يمكنك اكتشاف وجود حياة اخرى في هذا الكون ؟

● هنالك طريقتان . الاولى هي الاسترو فيزيك ، أو فيزياء النجوم ، وتقوم على اساس محاولة اكتشاف **اية اشارات غير عادية بين طوفان الاشارات العادية التي نلتقطها من الفضاء .**

وعندما ندرس كوكبا ما نقيس بعده عن الارض ، وتكوين النظام الحراري فيه .. فاذا وجدنا في الحسابات اختلافا في الحرارة ولو بنسبة ٢ ٪ ، نضع في الاعتبار ان هذه الزيادة قد تكون ناتجة عن نشاطات اخرى على هذا الكوكب .

— انتم تبحثون عن حياة بشرية اساسها الاوكسيجين .. لكن اليس من الممكن وجود نوع اخر من الحياة يقوم على اسس اخرى غير الاوكسيجين ؟

● العلماء يرفضون هذه الفكرة لان الحياة النموذجية هي تلك التي نراها على الارض .

— وما هي الطريقة الثانية ؟

● **البحث عن الاتصال مع حضارات اخرى في الكون باستعمال الراديو ، في محاولة لاكتشاف اشارات ليس مصدرها الطبيعة بل الذكاء .** وحتى الان لم نتوصل الى اية نتيجة ايجابية بهذين الاسلوبين معا .. **لكن لا تحزن لان نشاطنا في هذا المجال جديد ، ولم يكن الوقت بعد للتشاؤم .**

— ما رايكم في ظاهرة الاشياء الطائرة غير المحددة UFO او ما تعارف الناس على تسميتها « الصحون الطائرة » ؟

● ليس بوسعي ان اقول شيئا محددا ، واعتقد انها مجرد انعكاسات فيزيائية .

غزو القمر

— لماذا غيرتم رايكم ولم تنزلوا انسانا على القمر ؟

● هنالك اسلوبان لدراسة القمر : الاول يقضي بانزال انسان . والثاني يقضي باستخدام الوسائل الاتوماتيكية. **وهذا الاسلوب الثاني اكثر امنا واقل كلفة،** غير أن النتائج العلمية واحدة في الحالتين . ونحن ارسلنا عربات اتوماتيكية الى القمر وحصلنا على عينة من تربة هذا الكوكب . اما برنامج ابوللو الاميركي فقد لحظ منذ البداية انزال رواد على القمر . **وكان برنامجا رائعا جدا ، ولكنه كان باهظ التكاليف. والاميركيون فعلوا ذلك لاسباب تتعلق بالهيبة (البرستيج) . اما النتائج العلمية فهي واحدة .** ونحن وجدنا في الاتحاد السوفيتي انه ليس من الضروري انفاق هذه المبالغ الضخمة على «البرستيج». **وارجو الا تفهم من كلامي انني انتقد هذه المؤسسة الجديرة بالاحترام «النازا» (مؤسسة الفضاء الاميركية)، فقد قاموا بانجاز رائع ... ولكننا نحن فضلنا الحصول على افضل النتائج العلمية باقل التكاليف الممكنة ،** لان المال قضية مهمة جدا . واتجاه اعمالنا الرئيسي اليوم ، يسير نحو انشاء محطات فضائية مدارية تبقى طويلا في الفضاء مثل ساليوت ، والاعمال تجري بنجاح لتحقيق هدفين : دراسة الفضاء من الفضاء، ودراسة الارض من الفضاء .

رؤساء بلديات الضفة يؤكدون فشل مفاوضات "الحكم الذاتي"

فلسطين المحتلة — الوكالات — اكد عدد من رؤساء البلديات في الضفة الغربية المحتلة ان مفاوضات الحكم الذاتي الفلسطينيين ستفشل مجددا مهما حاولت مصر واسرائيل مساعيهما لتحريكها . ونقلت وكالة « رويتر » عن رئيس بلدية نابلس بسام الشكعة قوله « ان المفاوضات لن يكتب لها النجاح حتى ولو توصلت مصر واسرائيل الى اتفاق بشأن استئنافها لان الشعب الفلسطيني لن يقبل مطلقا حكما ذاتيا صوريا يكرس الاحتلال الاسرائيلي لارضنا » . واضاف ان محاولة السعي الى زعماء ريفيين هي «بهلوانات سياسية » فالحكومة العسكرية تحاول تخطي ارادة الشعب الفلسطيني ، وحتى اذا استطاعوا ايجاد بعض من يرغب في حضور مفاوضات الحكم الذاتي فلن يكون مقبولا كزعيم » .

اما رئيس بلدية طولكرم حلمي حنون فاكد بدوره « ان الحكم الذاتي الذي يتحدثون عنه يعني بكل بساطة بان اسرائيل ستواصل احتلال بلدنا واقامة المزيد من المستوطنات ومصادرة ارضنا وتهجيرنا » . واضاف ان رؤساء بلديات الضفة والقطاع يمثلون ثلث عدد افراد الشعب الفلسطيني بينما تمثل المنظمة جميع الفلسطينيين بمن فيهم الذين يعيشون في المنفى مما يدعوني للقول « ان المنظمة هي الناطقة باسمنا جميعا » . واكد الزعيمان الفلسطينيان مجددا وجهة نظرهما القائلة « ان الاتفاق الدائم لحل القضية الفلسطينية لا يتحقق الا باجراء محادثات مباشرة مع المنظمة » وهو الامر الذي ما زالت اسرائيل ترفضه .

السادات رأى

في الاسكندرية اعلن الرئيس المصري انور السادات انه « راض تماما ومرتاح » لما تمخض عنه لقاؤه مع رئيس الحكومة الاسرائيلية مناحيم بيغن في الاسكندرية اخيرا لانه اعطى الزخما جديدا » لمسيرة السلام المصرية الاسرائيلية .

جنوب افريقيا : بدأنا الانسحاب
أنغولا : القوات الغازية لم تنسحب

لواندا — الوكالات — اتهمت انغولا حكومة جنوب افريقيا العنصرية بمحاولة تفريغ جزء من الاراضي الانغولية الجنوبية من سكانها وجعلها ارضا مشاعا لا تخضع لسلطة اي دولة فيما اعربت صحيفة موالية للحكومة العنصرية في جنوب افريقيا عن «الامتنان لموقف الولايات المتحدة من غزو انغولا».

وقالت « وكالة الانباء الانغولية » الرسمية ان القتال ما زال مستمرا بين القوات الانغولية وقوات الغزو التابعة لحكومة الاقلية البيضاء العنصرية في جنوب افريقيا بالرغم من صدور بيان عن وزارة دفاع جنوب افريقيا امس تضمن ادعاءات عن وقف القتال بين الطرفين وبدء قوات الغزو بالانسحاب من الاراضي الانغولية .

وذكرت ان معارك ضارية بين الطرفين ما زالت تدور بالقرب من عاصمة الاقليم الانغولي الجنوبي نجيفا والمناطق المحيطة بها .

وكانت وزارة الدفاع في جنوب افريقيا قد اعلنت ان قواتها بدأت امس بالانسحاب من الاراضي الانغولية بعد ان « اكملت المهمة التي بدأتها هناك قبل ٥ ايام . وقال قائد القوات المسلحة في كيب تاون الجنرال كوستاند فيلجون ان القتال بين القوات الغازية والقوات الانغولية توقف تماما وان بقية القوات ستعود الى قواعدها حالا « شريطة ان لا تشن هجمات أخرى عليها مما يجعل من الضروري اللجوء الى الدفاع عن النفس » .

ماتت من الاكل

توفيت عارضة أزياء بريطانية سابقة رائعة الجمال . ولم يكن سبب الوفاة مرضا او جوعا او حادث مرور وانما كان السبب التهامها كمية كبيرة من الطعام تكفي لمجموعة من الشبان « الاكولين » الذي لم تتحمله معدتها الرقيقة . (الصورة ي.ب راديو ، التقطت لها عام ١٩٧٩) .

الزورق الايراني « تابارزين » غادر ميناء طولون

باريس — الوكالات — قالت مصادر رسمية هنا ان الزورق الايراني « تابارزين » الذي كان قد اختطفه ايرانيون من انصار الشاه السابق غادر ميناء طولون الفرنسي امس بطاقم ايراني .. واضافت انها لا تعرف الوجهة النهائية التي يقصدها الزورق . وكان الزورق تحت سيطرة سلاح البحرية الفرنسي قرب قاعدته في طولون منذ ١٩ أغسطس عندما استسلم خاطفوه الى السلطات الفرنسية التي منحتهم حق اللجوء السياسي في فرنسا .

تلفون مباشر بين القاهرة وتل أبيب

تل أبيب — افب — ذكرت صحيفة « هآرتس » الاسرائيلية ان خطا تلفونيا مباشرا يصل بين القاهرة وتل ابيب عبر سيناء سيتم انشاؤه قريبا . وقالت ان قرارا بهذا الشأن تم التوصل اليه خلال محادثات القمة بين الرئيس المصري انور السادات ورئيس الحكومة الاسرائيلية مناحيم بيغن في الاسكندرية اخيرا . واضافت الصحيفة ان خبراء مصريين سيصلون الى القدس في ١٣ سبتمبر المقبل ليضعوا مع الفنيين الاسرائيليين التفاصيل الخاصة بانشاء هذا الخط .

الطقس

طقس صيفي عادي مع رياح شمالية غربية معتدلة السرعة قد تنشط احيانا . حالة البحر : خفيف الى معتدل الموج . درجة الحرارة المتوقعة اليوم في : الكويت ٤٥، الاحمدي ٣٩، فيلكا ٤١ بالمائة . نسبة الرطوبة المتوقعة اليوم في : الكويت ٢٥ بالمائة ، الاحمدي ٥٠ بالمائة ، فيلكا ٤٠ بالمائة .

البحر

اعلى مد :
١١ صباحا ١ ليلا
ادنى جزر :
٥ صباحا ٤ مساء

لبنان : مبررات اسرائيلية أميركية لنسف "الهدنة" في الجنوب
وواشنطن وتل أبيب تتهمان ليبيا بإعادة تسليح الفدائيين

قالت مصادر اميركية واسرائيلية ان ليبيا تسحت اسلحة وذخائر جديدة للفدائيين الفلسطينيين في جنوب لبنان فيما اعلن رئيس الحكومة اللبنانية السيد تقي الدين الصلح ان معظم الدول العربية وافقت على عقد قمة عربية طارئة لبحث مشكلة الجنوب .

في واشنطن قالت مصادر «البنتاغون» انها قلقة مما اسمته باسلحة ليبية للفدائيين ، واضافت انها لا تستطيع معرفة نوع الاسلحة وحجمها لكنها قالت انها قد تنسف اتفاق وقف اطلاق النار الذي تم التوصل اليه في ٢٤ يوليو الماضي وانهى حربا فلسطينية — اسرائيلية استمرت اسبوعين . واضافت المصادر ان اسلحة تتدفق ايضا على الفدائيين من اليمن الجنوبي وبعض دول اوروبا الشرقية عن طريق سوريا .

راديو اسرائيل اعلن كذلك ان الفدائيين عززوا مواقعهم في جنوب لبنان « متنكبين » اتفاق وقف اطلاق النار . وقال الراديو ان رئيس الوزراء الاسرائيلي مناحيم بيغن سيثير هذا الموضوع مع الرئيس الاميركي رونالد ريغن في واشنطن في مطلع الشهر المقبل. واضاف ان تقوية القوات الفلسطينية من شأنها ان تتيح للفدائيين الانتشار كجيش نظامي .

وقال ان الفدائيين تصبوا بطارية مدفعية في مواقع تستطيع قذائفها ان تصل « الاراضي الاسرائيلية » واتهم الراديو الفدائيين كذلك بتدريب اعداد كبيرة من المتطوعين وبتلقي كميات كبيرة من الاسلحة والذخائر وباعادة بناء المواقع التي دمرت نتيجة غارات جوية اسرائيلية مكثفة في الشهر الماضي .

واعرب مراقبون عن اعتقادهم بان اسرائيل ترمي من وراء هذه الاتهامات الى خلق الحجج والمبررات لشن هجوم على جنوب لبنان ونسف الهدنة فيه .

قمة

رئيس الحكومة اللبنانية قال ان جميع الدول العربية تقريبا موافقة بصورة غير رسمية على دعوة لبنان لعقد قمة عربية طارئة غير ان خمس دول فقط ارسلت موافقة رسمية .

وذكر السيد الوزان عقب اجتماع مع السفير السعودي في بيروت الفريق علي الشاعر ان تحديد عقد القمة المقترحة سيكون خاضعا لاتصالات سياسية وتنسيق مع الامين العام للجامعة العربية . وقال ان الفريق الشاعر ابلغه « ان السعودية مع كل توافق عربي او اجماع عربي على عقد القمة » .

وتم خلال الاجتماع ايضا بحث النتائج التي توصلت اليها لجنة المتابعة العربية التي ستجتمع على مستوى السفراء اليوم وعلى مستوى وزراء الخارجية يوم الخميس المقبل . مجلة «المستقبل» التي تصدر في باريس قالت ان لجنة المتابعة ستتوقف عن العمل نتيجة لصعوبات تواجهها .

رئيس حزب الكتائب السيد بيير الجميل دعا الرئيس السوري حافظ الاسد ووزير الخارجية السيد عبد الحليم خدام الى اعادة النظر في السياسة المتبعة في لبنان .. وكرر الدعوة لحوار سوري كتائبي « شريطة ان يكون حوارا بكل ما في الكلمة من معنى » .

● مجلة « اليمامة » السعودية قالت ان ليبيا ابلغت الحكومة اللبنانية بانها ستسحب عرضها الخاص ببناء شبكة صواريخ ارض جو لحماية المجال الجوي اللبناني اذا وافق لبنان على ان تساهم دولة عربية اخرى في بناء هذه الشبكة .

طهران : إعتقال ٤٢ يسارياً ومقتل ٢٥ كردياً

اعتقل حراس الثورة الايرانيون ٤٢ شخصا من اعضاء حركة « مجاهدي خلق » اليسارية المناوئة لنظام الحكم في غارات على منازل تستخدمها الحركة كقاعدة لعملياتها .

وقال راديو طهران ان ٣٠ عضوا اخر في الحركة استسلموا للسلطات الايرانية في اقليم غيلان الى الشمال من طهران واعلنوا رفضهم لسياسات الحركة ، استجابة لنداء من الامام الخميني بالعفو عمن ينسحب من حركة « مجاهدي خلق » .

وفي اقليم اذربيجان الشمالي الغربي اعلنت السلطات الايرانية ان حراس الثورة قتلوا ٢٥ مسلحا كرديا خلال الايام الثلاثة الماضية . وقالت انه تم تحرير ١٨ جنديا وحارسا ثوريا كان المسلحون الاكراد يحتجزونهم .

نفي

من جهة ثانية نفى رئيس مجلس الشورى « البرلمان » حجة الاسلام هاشمي رافسنجاني ان تكون ايران قد اشترت اسلحة من اسرائيل . ووصف رافسنجاني انباء بهذا الخصوص بانها « اكذوبة غريبة لعالم الغرب الذي يسوده العفن » وقال ان هذه الانباء تهدف الى تضليل العرب واثارتهم ضد ايران .

● في نيودلهي اعلن حوالي ٥٠ طالبا ايرانيا اضرابا عن الطعام احتجاجا على الاعدامات وعمليات التعذيب ضد معارضي الحكومة في ايران . وقال الطلاب انهم من مؤيدي منظمة «المجاهدي خلق » وهتفوا « ليسقط الخميني ».

● في كراتشي قالت مصادر اميركية ان السفارة الاميركية في اسلام اباد والقنصليتين الاميركيتين في كراتشي ولاهور تتلقى طلبات متزايدة من ايرانيين يريدون الهجرة الى الولايات المتحدة.

بغداد : كبدنا الايرانيين ٦٨ قتيلا

اعلن العراق ان قواته المسلحة الحقت بالقوات الايرانية خسائر فادحة بالارواح والمعدات خلال معارك شملت معظم محاور القتال التقليدية في الـ ٢٤ ساعة الماضية. وقال بلاغ عسكري صدر في بغداد مساء امس ان المعارك شملت مواقع العمليات في بنجوين ومهران والشوش وكيلان غرب وعبدان وسيف سعد وسربيل زهاب وسومار وديزفول والاهواز ونوسود والخفاجية وادت الى مقتل ٦٨ جنديا ايرانيا بالاضافة الى تدمير ٤ دبابات وناقلتي اشخاص و ٩ اكداس عتاد ومرصدين .

واجهل البلاغ خسائر الجانب العراقي في هذه المعارك بـ ٦ شهداء وعطب دبابة واحدة وناقلة اشخاص وعجلتين وهاون وقاعدة صواريخ .

وساطة

في نيودلهي قال وزير خارجية الهند نارا سيمهاراو ان لجنة المساعي الحميدة التابعة لحركة عدم الانحياز والمكلفة بايجاد حل للنزاع العراقي — الايراني ستواصل مهمتها لدى البلدين المتحاربين. واضاف ان اللجنة لم تصل بعد ، للاسف ، وبرغم جهودها الى حل للنزاع . وقال ان اعضاء اللجنة وهم وزراء خارجية كوبا والهند وزامبيا ورئيس الدائرة السياسية بمنظمة التحرير الفلسطينية سيجتمعون في نيويورك في سبتمبر المقبل من اجل وضع تصور لنشاطهم المقبل .

رسالة من صدام الى بورقيبة

تونس — كونا — عقد نائب رئيس الوزراء العراقي السيد طارق عزيز اجتماعا هنا امس مع الامين العام للجامعة العربية السيد الشاذلي القليبي .

ويقوم السيد عزيز بجولة في دول المغرب العربي، حيث سلم امس الاول رسالة من الرئيس العراقي صدام حسين الى الرئيس التونسي الحبيب بورقيبة لم يكشف النقاب عن مضمونها .

شركة الزيت العربية المحدودة تدعو جميع التجار السعوديين والكويتيين المسجلين لديها لتقديم عطاءاتهم لامدادها بما يلي :

م ١ — ١٢٧ : قطع غيار مضخة كوساكا
م ١ — ١٢٨ : قطع غيار معدات دايكي
م ١ — ١٢٩ : قطع غيار سخانات تاكوما
م ١ — ١٣٠ : قطع غيار حارق وقود نف ك
م ١ — ١٣١ : صمامات أمان ناكاكيتا
م ١ — ١٣٢ : قطع غيار لمصفاة ماء البحر يماموتو
م ١ — ١٣٣ : قطع غيار مرشح تصفية نايجائي
م ١ — ١٣٤ : قطع غيار معدات كهربائية توشيبا
م ١ — ١٣٦ : قطع غيار مبخر ساساكورا
م ١ — ١٣٧ : قطع غيار أعمدة اضاءة اوزاكي
م ١ — ١٣٨ : زجاجات فارغة لتعبئة الأدوية
م ١ — ١٣٩ : مقياس الاهتزاز
م ١ — ١٤٠ : صمام بحاجز
م ١ — ١٤١ : مولد يعمل تلقائياً في الوقت المحدد
م ١ — ١٤٢ : قطع غيار بيج اويل تولز

بامكان الراغبين الحصول على نماذج المناقصات من أي من مكاتب الشركة اثناء ساعات العمل من ١٩٨١/٨/٢٩ إلى ١٩٨١/١٠/١٧.

KCSC المركز الكويتي لدراسات الكمبيوتر
تأسس سنة ١٩٧٧
المركز الوحيد المجهز بأجهزة الكمبيوتر وملحقاته
يعلن عن استمرار التسجيل للعام الدراسي ١٩٨١ / ١٩٨٢
للدورات التالية التي تبدأ يوم ١٩٨١/٩/٦
1. KEY PUNCHING — التثقيب
2. COMPUTER OPERATIONS — التشغيل
3. COMPUTER PROGRAMMING — البرمجة
المدينة — الشرق — خلف مستشفى الهادي — مقابل مسجد ابو شي — ت ٣١٣٢٧١ / ٥١٩١

بسم الله الرحمن الرحيم
نعي سيدة فاضلة
آل الجيوسي في الكويت والأردن والضفة الغربية
ينعون ببالغ الحزن والأسى فقيدتهم المرحومة /
زوجة
فهي طاهر الجيوسي (أم منذر)
والدة / منذر وبسام وسعد
التي انتقلت إلى رحمة الله في الزرقاء .
تقبل التعازي في منزل راسم فريد الجيوسي / ميدان صوفيه / شارع بغداد خلف مخابز جابر سابقا بناية محمد عبد اللطيف العيسى .
انا لله وانا اليه راجعون