MILUS
Swiss Quartz
العالمية

رئيس التحرير
جاسم أحمد النصف

القبس

مدير التحرير
رؤوف شحوري

٣٨ صفحة

الاحد ٢٠ رجب ١٤٠١ هـ — ٢٤ مايو (أيار) ١٩٨١ م — السنة العاشرة — العدد ٣٢٤٤ — الكويت.
AL-QABAS, Sunday, 24 May 1981, 10th Year, No. 3244 — Kuwait.

١٠٠ فلس

الغانم
الغانم
تأجير السيارات
أكثر من ٢٠٠ سيارة نخدمك كل يوم لتخدمك كل ساعة

ولي العهد بمجلس الأمة : التعاون بين السلطتين التشريعية والتنفيذية يرتكز على حسن النية

ص ٤، ٥، ٦

قوات عربية لمساعدة سوريا

دمشق ترفض استقبال حبيب اذا لم يحمل جديدا

خلال اقل من ٢٤ ساعة اكدت الدول العربية جميعها في مؤتمرين منفصلين تاييدها لسوريا ولبنان ومنظمة التحرير الفلسطينية في مواجهة العدو الاسرائيلي ونواياه العدوانية والتوسعية .

وزراء الخارجية العرب اختتموا مؤتمرا طارئا في تونس فجر امس باصدار بيان يعلن أن الدول العربية ستقدم لسوريا الدعم والمساعدة لصد العدوان وستضع كل امكاناتها بتصرف المعركة بما في ذلك مشاركة قواتها المسلحة وفقا لميثاق جامعة الدول العربية ومعاهدة الدفاع العربي المشترك . وقرر وزراء الخارجية دعم وحدة لبنان واستقلاله وسيادته على أرضه ومساندة حكومته الشرعية وتقديم كل اشكال المساعدة التي تطلبها الحكومة اللبنانية لمواجهة العدوان الاسرائيلي .

وقرر الوزراء ايضا مساندة منظمة التحرير الفلسطينية لتمكينها من مواصلة مسؤوليتها ومواجهة حرب الابادة التي يشنها العدو الاسرائيلي على الشعب الفلسطيني(طالع ص٢٥).

دول مجلس التعاون الخليجي اعلنت تاييدها القوي لسوريا ولبنان وللشعب الفلسطيني،واعلن وزير الدولة للشؤون الخارجية بدولة الامارات العربية المتحدة السيد راشد عبد الله هذا الموقف المشترك لدول الخليج في بدء اجتماعات وزراء خارجية هذه الدول في ابو ظبي مساء امس .

● المبعوث الاميركي فيليب حبيب وصل الى تل ابيب من بيروت فجاة بعد ان رفضت دمشق التي كان مقررا ان يزورها امس استقباله على مايبدو لانه لايحمل مقترحات جديدة فيما تسلم الملك خالد بن عبد العزيز رسالة مستعجلة من الرئيس حافظ الاسد نقلها اليه شقيقه العقيد رفعت الاسد .

● جانب من الجلسة الافتتاحية لمؤتمر وزراء خارجية مجلس التعاون الخليجي (كونا) .

افتتاح مؤتمر وزراء خارجية دول الخليج

مجلس التعاون "يتجه" إلى وحدة كونفدرالية

أبو ظبي — من موفد القبس حسين سلامة :

افتتح وزراء خارجية دول مجلس التعاون الخليجي مؤتمرهم في الساعة السادسة من مساء امس بتوقيت الكويت للتمهيد لمؤتمر قمة لزعماء هذه الدول يبدا غدا .

فيما اعلن وزير الدولة للشؤون الخارجية بدولة الامارات السيد راشد عبد الله ان المجلس قد يتحول مستقبلا الى صيغة وحدة او اتحاد كونفدرالي من دول الخليج . ووصل الوزراء الى ابو ظبي من تونس بعد ان حضروا المؤتمر الطارىء لمجلس جامعة الدول العربية . وعقدوا جلسة الافتتاح حول مائدة مستديرة صغيرة جلس امامها وزراء خارجية الدول الست وهي الكويت والسعودية ودولة الامارات وقطر والبحرين وسلطنة عمان . وجلس خلف كل وزير الوفد المرافق . وسمح للصحافيين بالدخول الى قاعة المؤتمر اثناء الافتتاح لدقائق معدودة ثم اخليت القاعة .

وزير الدولة للشؤون الخارجية في دولة الامارات السيد راشد عبد الله افتتح المؤتمر بكلمة وصف فيها قمة الدول الخليجية بانها ستوفر فرصة

البقية على الصفحة ٢٨ عمود ٦

دور الكويت في مفهوم قضية "أمن الخليج"

بقلم : د. عبد العزيز السلطان

حاولت البحث عن معنى لمفهوم « الامن الخليجي » الذي بدا يتعاظم اخيرا ، فلم اعرف ماذا يقصد بهذه الكلمة ، كما يوردها المسؤولون في المنطقة ، ولكن، سأطرح مفهومي حول هذه القضية البارزة .

فمع انه لا يوجد مفهوم مطروح للامن الخليجي ، الا انه يمكن استخلاص ما تعنيه السلطات التنفيذية في الدول الخليجية (ما عدا العراق) من التصريحات الصحفية المتعددة ، وهو المحافظة على السلطات التنفيذية القائمة ، بغض النظر عن مواقفها الخارجية بالنسبة للقضايا العربية ، التي تهم الشعوب العربية بالدرجة الاولى ، كموقفها من المحاولة الاميركية والاوروبية للسيطرة العسكرية ، ومن ثم الاقتصادية عن طريق بناء القوات العسكرية ، واستعمال « قوة الانتشار السريع » ، ودعمها لمنظمة التحرير الفلسطينية ، وتوزيع الثروة على الصعيد العربي خاصة ، وصعيد الدول النامية عامة ، ومواقفها الداخلية بالنسبة للقضايا المصيرية الداخلية لشعوبها ، وخصوصا ما يتعلق بتوزيع السلطة والثروة ، وترشيد الاقتصاد والمساواة امام القانون ، وتقنين او ترشيد العلاقة بين الاكثرية والاقلية ، وتحديد سياسة سكانية هادفة .

وهذه النقاط مهمة جدا بالنسبة لتركيز الاستقرار السياسي والاقتصادي والاجتماعي ، بل هي العمود الفقري للامن الخليجي .

وبدون تحديد سياسات واضحة ، ووضع الخطط والاستراتيجيات العملية لهذه القضايا المطروحة ، يصبح الحديث عن الامن ، بمعزل عن الحديث عن الاستقرار ، نوعا من الترف الفكري ، بمعنى اخر يمكن فرض — وليس تحقيق — الامن بدون تحقيق الاستقرار ، وهذا هدف قصير المدى ولا ينم عن وضوح في الرؤيا .

الامن الخليجي مطلوب ولكن هذا لا يتم الا بعد ان يتحقق الاستقرار ، والذي يتم من خلال تحقيق رغبات الشعب في الامد الطويل . والامن كما ذكرت يمكن فرضه لوقت ما ، وعلينا ان نستعيد بذاكرتنا الوضع في ايران ايام الشاه ، فقد كان هناك امن ، وليس استقرار ، امن مفروض من قبل نظام الشاه بقوته العسكرية التي كان يضرب بها المثل ، ولكن لم يكن هناك استقرار فعند اول هزة تفتت القوة العسكرية ، وتفتت الامن .

المفهوم المطلوب : آمل ان يكون واضحا لدى السلطات التنفيذية عامة ، انه من رابع المستحيلات ان يكون هناك « امن خليجي » بدون الاستقرار السياسي والاقتصادي والاجتماعي ، اي بدون وجود الثقة والاحترام المتبادل بين السلطات التنفيذية والمؤسسات الديمقراطية من جهة وبين الشعب من جهة اخرى صاحب المصلحة الحقيقية . اذا المطلوب من السلطات التنفيذية والمؤسسات الديمقراطية ان تعي بان « الامن الخليجي » ، لا يمكن فرضه ، وانما تحقيقه من خلال تحقيق الاستقرار السياسي والاقتصادي والاجتماعي اي من خلال خلق الارضية المتبادلة من الثقة والاحترام بينها وبين شعوبها .

البقية على الصفحة ٢٨ عمود ١

انتخابات الروضة :

رفض أحد الطعون شكلا واحالة البقية للتحقيق

قضت المحكمة الدستورية ، برئاسة المستشار محمد يوسف الرفاعي ، برفض احد الطعون المقدمة حول الانتخابات النيابة لمنطقة الروضة ، واحالة بقية الطعون الى التحقيق .

الطعن الذي رفضته المحكمة مقدم من المواطن طالب سعيد ، وقد رفض من حيث الشكل لتقديمه بعد الموعد المحدد .

اما بقية الطعون المقدمة حول انتخابات المنطقة نفسها فقد احالتها المحكمة الى التحقيق ، على اساس نظرها اذا اثبت التحقيق صحة ما جاء فيها ، اما اذا تبين من التحقيق انها مبنية على الكلام المجرد فان المحكمة سترفضها .

وقررت المحكمة تاجيل نظر هذه الطعون لحين استكمال التحقيق خلال عشرة ايام كحد اقصى .

قضية خطف الاطفال :

المتهم الثالث: أنا لست خالد الذيب!

● ص ٦٨ ●

قذائف على قصر بعبدا وسركيس يحتمي في الملجأ

● ص ٢٨ ●

٣ دينارات فقط ..
لفترة محدودة
تاكسي القدس
نتمنى لكم سفرا سعيدا
من الكويت وضواحيها
إلى المطار الدولي
باستثناء الشركات والفنادق
٢٤ ساعة خدمة
تلفون ٤٢٥٤٣٣ - ٤١٣٤١٤
٤١٤٣٥٤ - ٤١٤٣٤٦
في أمان الله

بسم الله الرحمن الرحيم

اصالة الشرق وخبرة الغرب في خدمتكم بافتتاح

البنك الكويتي الفرنسي

KFB

لتلبية كافة احتياجاتكم من الخدمات المصرفية المتكاملة وفتح الحسابات بالدينار الكويتي

يبدأ العمل في الأول من يونيه ١٩٨١

الشركات المساهمة :
١- كريدي اندستريال اي كوميرسيال ٢٠ ٪
٢- شركة اللؤلؤة (لوكسمبورغ) ٨٠ ٪
المملوكة بالكامل من قبل الشركات الآتية :
شركة اللؤلؤة الاستثمارية ش.م.ك ٤٠ ٪
البنك التجاري الكويتي ش.م.ك ٢٠ ٪
البنك الأهلي الكويتي ش.م.ك ٢٠ ٪
البنك العقاري الكويتي ش.م.ك ٢٠ ٪

المركز الرئيسي : 30, Avenue Franklin D. Roosevelt
Paris 75008 Tel. 225-1142
فرع الشانزيليزية : 44, Avenue George-V
Paris 75008 Tel. 723-8270
فرع الريفيرا (نيس) : 50, Boulevard Victor-Hugo
Nice 06000 Tel. 93-88 48 44

للاستفسار في الكويت : هاتف ٤٢٧٤٩٣ / ٤٢٧٤٩٤ - ص.ب ٢٣٨٥٩ صفاة تلكس ٤٤٦١ حوري

سمو الأمير يتسلم أوراق اعتماد سفراء رواندا وجيبوتي والبرتغال

● سمو الامير يتسلم اوراق اعتماد سفير رواندا .

● .. وتسفير جيبوتي

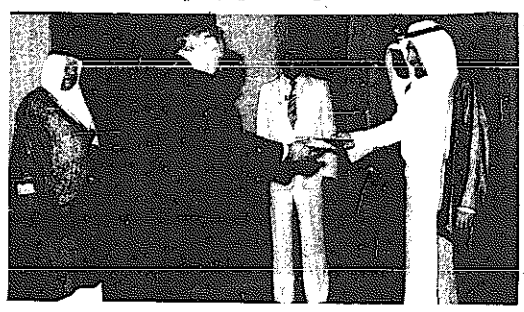

● .. وتسفير البرتغال

تسلم سمو الامير صباح امس على التوالي اوراق اعتماد كل من السيد سيمون اينونير سفيرا لجمهورية رواندا ، والسيد ادن شيخ حسن محمد سفيرا لجمهورية جيبوتي ، والسيد فيكتور هوغو فورتيسي روشا سفيرا لجمهورية البرتغال .

وقد تمت الاحتفالات بحضور كل من وزير الدولة لشؤون مجلس الوزراء وزير الخارجية بالنيابة ، ووزير شؤون الديوان الاميري ، ووكيل الديوان الاميري .

سمو الامير يستقبل الحمد

استقبل سمو امير البلاد صباح امس وزير المالية وزير التخطيط عبد اللطيف يوسف الحمد .

برقيتا شكر من أمير ورئيس وزراء البحرين

تلقى سمو امير البلاد برقية شكر جوابية من الشيخ عيسى بن سلمان ال خليفة امير البحرين ، ردا على تعازي سموه له بوفاة وزير التربية المرحوم الشيخ عبد العزيز بن محمد الخليفة .

كما تلقى سمو ولي العهد رئيس مجلس الوزراء الشيخ سعد العبدالله برقية شكر وتقدير مماثلة من الشيخ خليفة بن سلطان ال خليفة رئيس وزراء البحرين .

ولي العهد يهنىء رئيس وزراء فرنسا

بعث سمو ولي العهد رئيس مجلس الوزراء الشيخ سعد العبدالله ببرقية تهنئة الى رئيس وزراء فرنسا السيد بيير موروا لمناسبة تعيينه رئيسا للوزراء .

البابا يشكر ولي العهد

تلقى سمو ولي العهد رئيس مجلس الوزراء الشيخ سعد العبدالله برقية جوابية من قداسة البابا يوحنا بولس الثاني ، اعرب فيها عن شكره وتقديره لتمنيات سموه الطيبة له بالشفاء العاجل اثر محاولة الاعتداء على حياته .

مقابلات الشيخ جابر العلي

استقبل الشيخ جابر العلي ،صباح امس كلا من : احمد عبد الهادي ، د. احمد الجاسم ، د. محمد ناصر ، برجس حمود البرجس ، محمد الصباح .

ترقية ٩٤ من موظفي التربية الكويتيين بالاختيار

اعتمد وزير التربية الدكتور يعقوب يوسف الغنيم ترقية ٩٤ من الموظفين الكويتيين بالاختيار منهم ١٦ موظفا تمت ترقيتهم الى الدرجة الخامسة، و٦٨ موظفا الى الدرجة السادسة ، وعشرة موظفين الى الدرجة السابعة ، وذلك اعتبارا من ٢٣ مايو الجاري ،وفيما يلي الاسماء :

● المرقون للدرجة الخامسة : خالد عبد الله طامي فرحان المقاطع ، شيخة حجي احمد الحجي ، عواطف محمد ناصر سليمان المرشد ، عواطف عباس عبد الرحمن عباس حسين ، فاطمة عبد الرحمن علي عبد الله، مريم يعقوب يوسف السعد ، حسين محمد حسين علي بو حمد ، عواطف عمر عبد الله العمر ، خميس معتوق الخميس ، منيرة مشاري محمدالفوزان، زهرة حسن محمد عبد الرزاق ، منيرة ابراهيم عبد العزيز الحوطي ، عبد المجيد غلوم عبد الله دشتي ، مريم عبد الله الدرويش ، بدرية عبدالعزيز عبد الله الزيد ، عباس علي حسن صقر .

● المرقون للدرجة السادسة : عبدالله سالم عبد الله المزين ، يوسف عيسى عبد الله عيسى ، صفية كاظم طاهر الخياط ، مريم محمد راشد عيسى المطر، عفيفة عبد الحسين محمد مانقي، عائشة غلوم ابراهيم باقر ، شهد قاطع علي طاهر ، الطاف عبد الله محمد الشاهين الغانم ، نورية عبد العزيز عمار العمار ، نوره ماطر مصريع علي الحربي ، فهد مبارك خالد العدواني ، نجاة ناصر ذياب عوض التركي ، شريفة عبد الله علي حسين ، فاطمة عواد عبد المحسن عواد الياس ، نورة فلاح مبارك الحجرف ، بدر عبدالعزيز مالك الصباح، سلوى احمد ابراهيم احمد الصفار ، شريفة ابراهيم علي المواشي ، احمد خالد عجيل الحمد العجيل ، بدرية سفر محمد علي عبد الهادي ، لطيفة هديان خميس هديان ، فاطمة خضير مطرود احمد ، شيخة هديب مرزوق راشد ، منى عبد العزيز خليل عبدالله بوراشد ، علي حسين علي غلوم اشكناني ، فوزي ابراهيم حمد معبوف بوقريص ، مليحة خالد سالم فرج الخشتي ، حصة عبد الله محمد علي الدلالي ، رقية محمد راشد غانم الارملي ، حياة غانم فرج مبارك ،نورة سلطان جاسم الدبوس ، لطيفة عبد اللطيف احمد الرويح ، هند محمد علي الهندي ، فاطمة عبد الوهاب سلمان الداود ، شيخة علي حسن حجي محمد، فتوح عبد الله جاسم عبد الله الغانم، نصره توشاد حسين محمد ، شيخة خلف عبدالعزيز المخيزيم ، اسماء علي سيد حميد سيد حسن ، ساره محمد فرح احمد ، فوزية عباس حسين الشطي ، مريم صالح امان سالم، شايعة عبد الوهاب عبد الرحمن مبارك، خالدة مشاري ابراهيم الحمدان ، علي عبد الله محمد القعود ، زيد حمد ماجد محسن الرشيدي ، فاطمة علي محمد حجي ، بدرية محمد محمد صالح التركيب ، خضيرم حسين سعد حسن الرشيدي ، عائشة احمد عبدالله الياقوت ، لولوه عبد الله احمد ناصر الجريس ، عيسى يعقوب يوسف بندر، فضة عبد الله فهد المهوج ، سعاد عبد اللطيف احمد العدساني ، امينة سيف جاسم بو طيبان ، منيرة مشاري عبد العزيز الياقوت ، عائشة ناصر صقر محمد الصقر، فتحية محمد منصور حسين ، نجاة جاسم حسين الوهيب، عائشة ابراهيم سليمان الحوطي، علي مطلق محمد الطاحوس ، سلوى ناصر معتوق ابراهيم العسلاوي ، صديقة عبد اللطيف علي خان ، عيسى حسن رمضان حسن ، سعاد ابراهيم عبد الرحمن الجليبي ، نضة يوسف احمد ابراهيم التميمي ، علي حبيب حسن أحمد النجار ، حمد خالد حمد العدواني .

● المرقون للدرجة السابعة : عبد جلفان رثمان الذايدي ، نهية سعيد شافي سعيد الهاجري ، انتصار فرج منصور السابج ، جاسم علي ناصر محمد ، حياة احمد محمد سيد احمد، عائشة دخيل التركي ، حليمة سيد احمد الموسوي ، نورية محمد سليمان محمد ، فيصل عبد الرحمن قاسم، جاسر عبيد جاسر المطيري .

٢١٠٠ طالب بدأوا تدريبات التربية العسكرية

● الطلاب في طابور خلال التدريبات

بدأت صباح امس فترة التدريب المكثف لطلاب التربية العسكرية بمختلف مدارس الكويت بالنسبة للصف الثالث الثانوي . فقد التحق بمراكز التدريب التابعة للحرس الوطني الكويتي ٢١٠٠ طالب قسموا على ٦ مراكز تدريبية .

وتعتبر هذه الفترة هي اخر مرحلة بمنهج مادة التربية العسكرية للعام الدراسي الحالي .

وستقوم هيئة تدريب الفتوة بالحرس الوطني بنهاية هذه الفترة بعقد الاختبارات الخاصة بمادة التربية العسكرية ، والتي تعتبر مادة اساسية لنجاح الطالب بالثانوية العامة .

توقيع عقد امتداد شارع الرياض السريع

وقع وزير الاشغال المهندس عبدالله الدخيل عقد انشاء وانجاز امتداد شارع الرياض السريع ، وقيمته ٩ ملايين دينار ومدة تنفيذه ٩٠٠ يوم. ويستهدف المشروع انشاء الطرق المؤدية الى مجمع الوزارات والذي يتضمن انشاء حوالي ٢٫٨ كيلو متر طريق مزدوج يشتمل على ٤ الى ٨ حارات ، وذلك من جنوب شارع صنعاء باتجاه شمالي حتى جنوب شارع الهلالي بما في ذلك جزء الطريق الدائري الاول .

وتتضمن الاعمال كذلك انشاء تقاطع كامل على مناسيب مختلفة مع مرتفيات الانعطاف عند تقاطع شارع الرياض مع الطريق الدائري الاول، وهذا يشمل اعادة الطريق الدائري الاول بصورة كاملة ضمن منطقة التقاطع .

كما أن هناك تقاطعين اخرين من النوع المبسط اي دون مرتفيات الانعطاف عند شارع السور ومخرج مجمع الوزارات .

التربية : الدفعة السابعة من العلاوات التشجيعية

اعلنت وزارة التربية امس اسماء الدفعة السابعة من المدرسين والموظفين غير الكويتيين الذين شملتهم العلاوات التشجيعية ، بعد استيفائهم الشروط المقررة ويبلغ عددهم ٧٠ موظفا وموظفة ، هم :

سامية علي احمد رضا ، سامية فهمي عقل ، سهيلة عادل العلمي ، سهير محمد محمود علي ، سوسن محمد عبد المنعم زقزوق ، صفية مصطفى عبد العزيز ، صافيناز ابراهيم سعودي ، عائشة صالح محمد نجم ، عليه عبد اللطيف محمد ، وجدي عبد اللطيف محمد ، غريال رياض حسن يسري ، فتحية احمد عوض ، فوزية حسين محمد نعمان ، فتحية عبد المنعم عبد الله ، كريمة احمد بشير سليمان ، فاطمة علي علي الازهري ، فريال محمد توفيق ، ليلى فوزي صالح ، ليلى امين مرسي صالح ، منى عبد الغني عبد الرحيم، نجاة احمد منصور شاهين ، نجوى محمود محمد يوسف ، نادرة عبد محمود الشاعر ، منى محمد احمد عفيفي ، عزت احمد عبد العزيز مرسي، رجاء سلامة الخماش ، بثينة محمد توفيق عطا ، مصطفى سعيد حمدان حامد ، بغدادي سيد احمد سليمان ، نبيل محمد امين عبد الرحمن ، محيي الدين يوسف الجدوى ، يمامة مامون البيطار ، عدنان احمد موسى بزيز ، عادل عبد الفتاح عبد الرحمن ، عدنان حسن عبد الرحمن صالح ، حسن عبد الحميد ابو شنب ، صلاح الدين ثابت احمد عمر ، عبد الله لطفي عبد السميع ، عطية شاهين عطية شاهين ، محمد عيد صالح ابراهيم ، سوسن محرم النزهي ، سليم راغب يوسف الصالح ، ليلى زكريا احمد رحيمة ، محمد نبيل السعيد حماد ، محمد ابراهيم محمد سعد ، سناء محمد حمدان ، عمر اسماعيل احمد عمار ، نوال منير احمد شرارة ، نادية عبد المحسن محروس ، نجوى محمد عبد العظيم ابراهيم ، هشام عيسى عودة ، سيد علي شهاب الدين المليجي ، محمد عادل سعد محمود ، اسماعيل محمود شقلية ، رفيقة محمد علي القرم ، بشرى عبد الحميد حمود ، فوقية محمد محمد عاشور ، عنايات محمد عبد الرحمن عبد الخالق ، نفيسة حنفي محمد ، امين خليل امين خليف ، محمد شاكر ابو غربية ، وليد ابراهيم عبد الله ، خيري محمود العبد الله ، راوية محمد احمد هاشم ، لطفي احمد الشيخ مصطفى ، رشاد محمد رشيد شيلاق ، هادية احسان الحلاق، سوسن عبد الغني محمد سعد ،سلوى محمد عبود عثمان ، اسعد شحادة اسعد عيد .

اقرار وثائق مؤتمر الاتحاد البريدي العالمي

صدر امس العدد رقم ١٢٤٥ من الجريدة الرسمية الكويت اليوم ويتضمن هذا العدد والذي يشتمل على ١٠٤٠ صفحة مرسوما بالقانون رقم ١١ لسنة ١٩٨١ ، بالموافقة على وثائق مؤتمر الاتحاد البريدي العالمي المنعقد في ريو دي جانيرو سنة ١٩٧٩ ، وتتضمن: النظام العام للاتحاد البريدي العالمي، اتفاقية البريد العالمية والبروتوكول الختامي التابع لها ، النظام التنفيذي لاتفاقية البريد العالمية ، الاتفاق الخاص بالطرود البريدية والبروتوكول الختامي التابع له .

مطلوب لمجلة
مندوبات اعلان
ذوات خبرة / يرجى الاتصال
٤١٧٥٠٣
٤٢٥٥٠٢

بسم الله الرحمن الرحيم
إلى جميع أصحاب الورش والشركات
قسم المشاغل يوفر لكم هذه المواد
Aluminium, Brass, Copper, Bronze and Stainless Steel

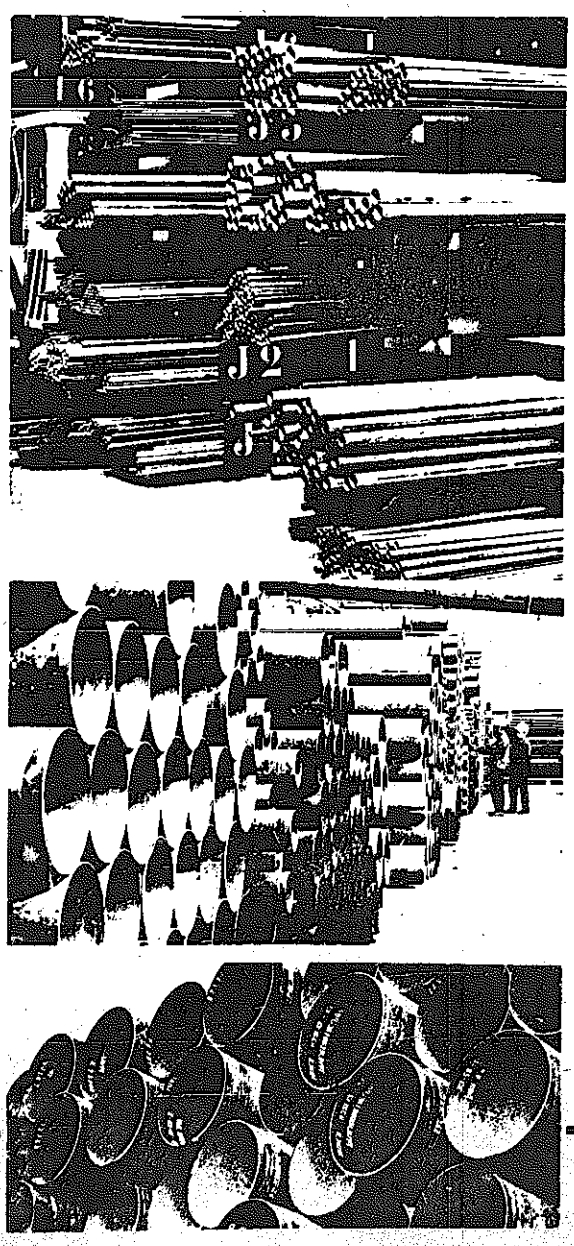

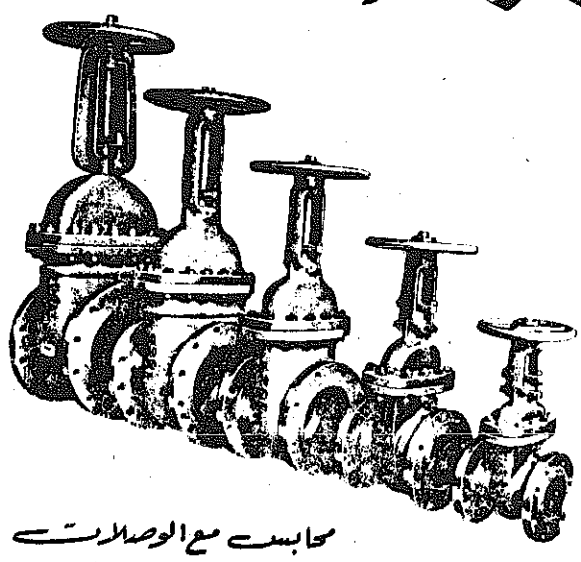

محابس مع الوصلات
من جميع القياسات والأنواع .

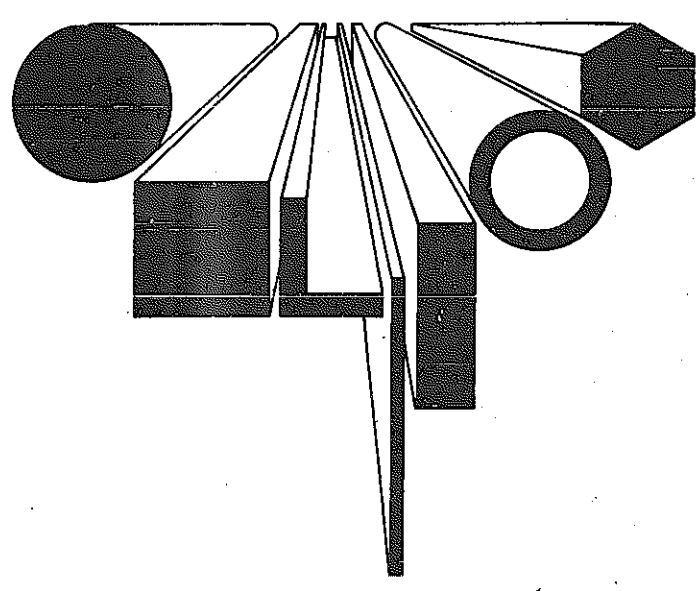

صفائح ومبسط وشفتات
من النحاس برونز حديد
وستانلس ستيل .

بايبات نحاس / بايبات بلاستك
بايبات سيملس / بايبات حديد مع
جميع لوازمها .

محمد بن يوسف النصف الشويخ - المنطقة الصناعية - قرب مبنى الجوازات
تلفون / ٨١٠٩١٠ / ٨١٥١٣٣ - ص.ب / ٨٧١ الكويت .

سجاد الهزيم .. الإختيار الموفق

لهدية تذكر بها طول العمر

سعر القطعة
٦×٩
٢٨٠ دينار

الصيني سوبر شينواه ٨/٥
استثمار ناجح لقطع فنية رائعة

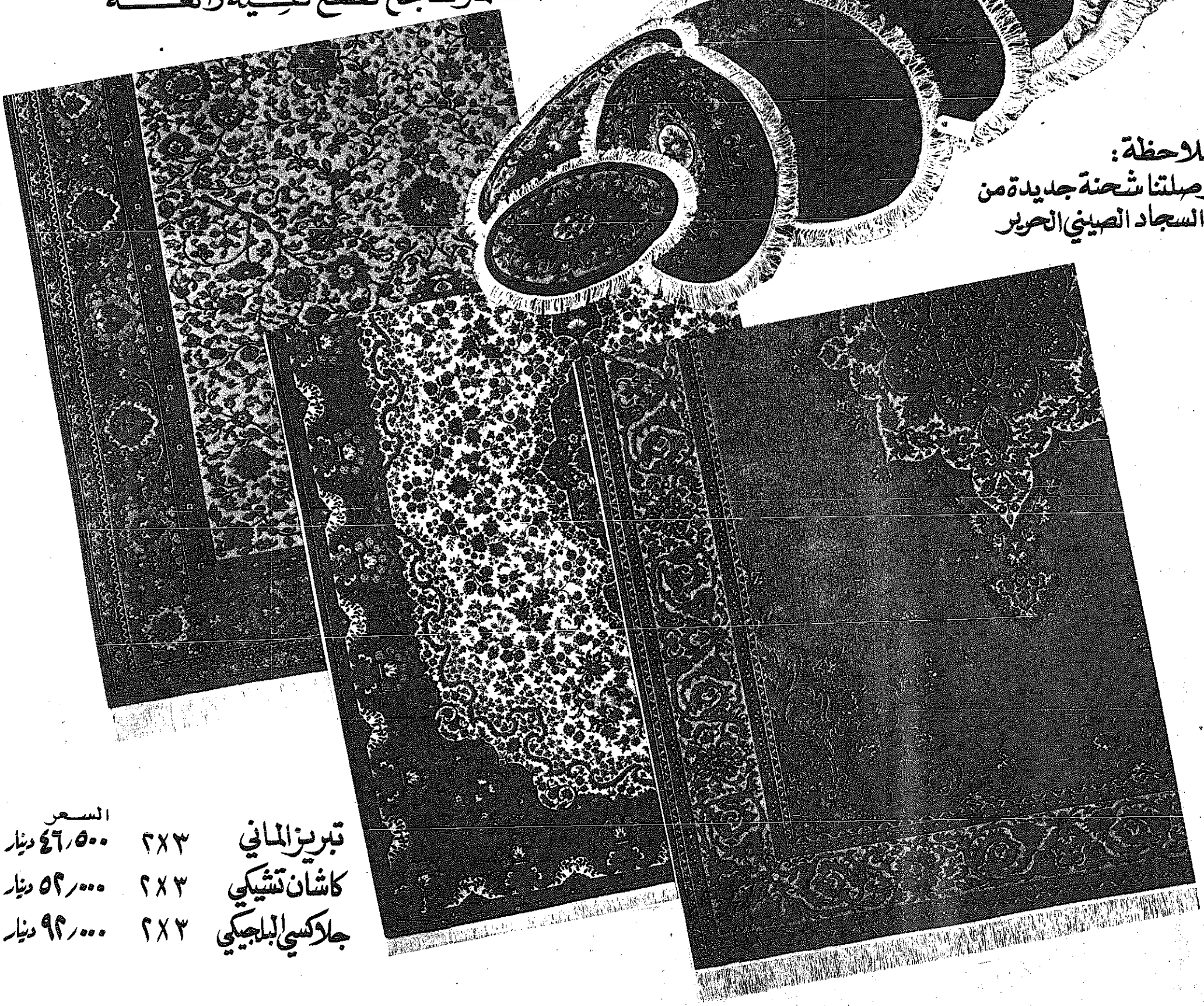

ملاحظة:
وصلتنا شحنة جديدة من
السجاد الصيني الحرير

		السعر
تبريز الماني	٣×٢	٤٦,٥٠٠ دينار
كاشان تشيكي	٣×٢	٥٢,٠٠٠ دينار
جلاكسي البلجيكي	٣×٢	٩٢,٠٠٠ دينار

شركة عباس علي الهزيم وأولاده

للسجاد والمفروشات

المعارض: الشرق - السالمية - حولي - الكويت - الفحيحيل

مجلس الأمة : جلسة حافلة بالمناقشات الساخنة

ولي العهد : التعاون بين السلطتين التنفيذية والتشريعية يقوم على حسن النية

تأجيل مناقشة المادة ٣٥ مكرر من قانون المطبوعات أسبوعاً ليتسنى لوزير الإعلام حضور مناقشات اللجنة البرلمانية

كتب صفوان البني :

بالرغم من ان جلسة مجلس الامة امس كانت مخصصة لاستكمال مناقشة برنامج الحكومة كبند اساسي ، ثم النظر ببعض المراسيم التي اقرت خلال فترة توقف الحياة البرلمانية كبند فرعي ، الا ان الجلسة التي استغرقت اكثر من خمس ساعات تركزت كلها على نقاش ساخن وجدل مطول حول مراسيم القوانين .

وطوال خمس ساعات لم يستخدم رئيس المجلس السيد محمد يوسف العدساني المطرقة مرة واحدة ، وترك الحبل على الغارب للنواب للنقاش والمجادلات مما اطال من امد الجلسة بلا مبرر ، لدرجة ان النائب جاسم الخرافي اثنى على طول بال « السيد الرئيس » في ادارته للجلسة .

وقد حفلت الجلسة امس بمناقشة العديد من المواضيع ، من ابرزها الجدل الذي دار حول مسالة حضور الوزير المختص لاجتماعات اللجان المتخصصة عند بحثها مواضيع تتعلق باختصاصات وزارته ، حيث تدخل سمو ولي العهد في هذا النقاش مؤكدا على ضرورة التعاون بين السلطتين التشريعية والتنفيذية ، فقال سموه : « ان التعاون الحقيقي بين السلطتين لن يتحقق بالشكل الذي نتمناه ما لم نتعامل بحسن نية ، واللائحة الداخلية تتحدث عن حضور الوزير المختص لدى مناقشة اللجنة لامور تتعلق باختصاصات وزارته » .

كما دار جدل ساخن حول المرسوم بقانون بانشاء وكالة الانباء الكويتية . فقد اشاد النائب جاسم الصقر بالوكالة مشيرا الى ان الجانب الاعلامي هو احد العوامل الرئيسية لتسلط اسرائيل علينا ، وان قيام « كونا » يعتبر حدثا مهما وضروريا ويجب تعزيزها ، كما اشاد النائبان السعدون والرشيد بالوكالة واعتبراها مصدر فخر كمؤسسة وطنية . اما النائب جاسم الخرافي فقد تحفظ على المرسوم وقال انه تحفظ على الوكالة قبل سنوات وميزانيتها ٢٠٠ الف دينار ، فكيف الان وميزانيتها عدة ملايين من الدنانير . وقد اسفر النقاش عن اقرار المرسوم .

اما بالنسبة للمادة ٣٥ مكرر لقانون المطبوعات فقد قرر المجلس سحب تقرير اللجنة البرلمانية المتخصصة لمدة اسبوع حتى يتسنى لوزير الاعلام حضور اجتماعات اللجنة ، وذلك بناء على طلب الحكومة ، وموافقة رئيس اللجنة

واحتدم نقاش اخر حول تعديل نظام البلدية بين مؤيدين ومعارضين ، وكذلك ما يتعلق بمحكمة الجزاءات التي وصفها بعض النواب بانها اهدار لحرية المواطن الكويتي ، ورفض المجلس المرسوم . كما ثار نقاش دستوري طويل حول مدى تعارض نص المادة ١١٤ من اللائحة الداخلية مع نص المادة ٩٧ من الدستور . واقر المجلس احالة هذا الموضوع الى المحكمة الدستورية للفصل فيه .

اسلوب مناقشة المراسيم

في بداية الجلسة تلا مقرر لجنة الشؤون التعليمية والثقافية والارشاد النائب خالد الجيعان تقريرها السادس والمتضمن القوانين التي احالتها الحكومة للمجلس لمناقشتها وقد مرت المناقشات بهدوء ، باستثناء ما يتعلق بوكالة الانباء الكويتية (كونا) ، حيث حدث نقاش ساخن وجدل طويل .

● جاسم الخرافي : يا حبذا لو تم ايضاح الاساليب التي تمت في مناقشة مثل هذه المراسيم . ففي السابق جمعت المراسيم المتشابهة وصوت عليها بشكل جماعي والان هذا غير معمول به ولازالة الالتباس اطلب من الرئاسة ايضاح الموضوع .

● الرئيس : محصلة ما جاء للمجلس مجموعة قوانين بدانا اولا بتبويب الميزانيات ثم الاتفاقيات ثم المراسيم الاخرى ، لكن تقارير اللجان جاءت مختلفة مما اضطرنا لاعادة ترتيب هذا الموضوع ، لذا فان مراسيم كثيرة سنجدونها في محاضر اللجان المختلفة .

● جاسم الخرافي : بالنسبة لرسوم قانون انشاء كونا فان التحفظ الموجود لدي حول الموضوع هو نفسه الذي ابديته عندما طرح الموضوع بالمجلس السابق . وسر تخوفنا هو ان ميزانية الوكالة ٢٠٠ الف دينار حسبما افاد مندوب الاعلام ، بينما المبلغ الان زاد وليست هناك حدود معينة لما هو مطلوب . وفهمنا ان الوكالة لم تنشا لمنافسة الوكالات الدولية بسبب حداثتها ولكن القصد من انشائها هو بث الخبر الصحيح بعدما تبين ان الاخبار المحلية الصادرة كانت مشوشة وكانت مدسوسة ، وبالتالي اتجهت الحكومة لانشاء الوكالة وبالتالي اعطاء الخبر الصحيح بالصورة والحجم المطلوبين .. فهل توفقت الوكالة في هذا ؟ خصوصا ان ميزانيتها متطورة وكبيرة وقد خرجت عن الخط الرئيسي الذي انشئت من اجله والمكاتب المطلوب انشاؤها في الخارج ١٨ مكتبا ولكن لضرورة وضع وتبيان حدود معينة فانني اتحفظ على انشائها .

تعزيز « كونا » ودعمها

● جاسم الصقر : وجهة نظري فيما يتصل بانشاء وكالة الانباء الكويتية هو انه من المتفق عليه اننا في الوطن العربي والكويت نعاني من عجز في الوسائل الاعلامية . كما ان احد العوامل الرئيسية للتسلط علينا من جانب اسرائيل هو الجانب الاعلامي بمستواه العلمي والفني .

وقيام وكالة « كونا » يخدم هذا الهدف بالنسبة للكويت والوطن العربي . وانا كنت احد اعضاء اللجنة في الفصل التشريعي الماضي عندما عرض علينا المشروع ودرسناه كلها واقتنعنا بضرورة قيام « كونا » .

وفيما يتعلق بالطرح الذي تفضل به الزميل جاسم الخرافي فاعتقد انه مجرد قيام وكالة انباء ينبغي ان يتفرع منه قيام مكاتب لها في الخارج . انا اخالف الاخ الخرافي في انها انشئت من اجل بث الخبر المحلي لان هناك من يتولى هذه المسؤولية مع اهميتها ، ولكنني اؤكد ان مفهوم وكالة الانباء في اي بلد هو مفهوم تكنيكي دولي ، وقيام «كونا» حدث مهم وضروري ، ويجب دعم الوكالة وتعزيزها ، لكن الجانب المالي لم اتوسع في بحثه حتى يتسنى لي التعقيب عليه .

وقناعتي ان وكالة الانباء رغم قصر عمرها وما تتناقله وكالات الانباء العالمية عنها اعتقد انها قامت بالشيء الكثير . لذا ارجو من المجلس الموقر تعزيز هذه المؤسسة الاعلامية بكل قواه .

موضع فخر

● احمد السعدون : خلال مناقشاتنا لصندوق التنمية وهيئة الخليج ، احب ان اضيف اليهما « كونا » ، فهذه المؤسسة الوطنية هي موضع فخرنا ايضا .

فبعد ان قامت واستمرت طوال هذه الفترة لا يمكن الا ان يسجل الانسان بعض الحقائق ، منها ان السياسة العربية غير واضحة ومضللة ولا يمكن ان تكتمل الا بوجود مؤسسة تنقل الخبر المحلي بصدق وامانة تماما كما تنقل الخبر العربي . فاذا كان هناك لوم فهو يوجه للحكومة ، اذ ان الانسان يأسف لان مؤسسة بهذا النشاط والحجم ما زالت تمارس عملها في مثل هذا المكان ، وانها ظلت طوال اربع سنوات دون مقر دائم ، الذي ابتدا التفكير فيه الان فقط ، وهي الوكالة العربية الوحيدة التي تنقل الخبر بصدق وتجرد حتى وان كان مخالفا للمصلحة العربية .

تعتيم

● محمد الرشيد : اضم صوتي للزميلين السعدون والصقر في ضرورة تقوية الوكالة وتعزيزها ، ولكن مع الاسف هناك تعتيم عليها وما اقراه في نشراتها لا اجده حتى في الاذاعة .

وارجو ان لا تكون للحكومة علاقة بهذا التعتيم على « كونا » . وانا اؤيدها واحب ان يكون لها خط لائق يتناسب مع مركزها . واريد من الحكومة ان تسمح بنشر كل ما تبثه الوكالة حتى لو كان لا يتناسب مع سياستها .

● مطلق المسعود : اشارك الزملاء الرشيد والصقر والسعدون بشان « كونا » ، ولكن بالنسبة لميزانيتها اعتقد ان الهدف الذي تمارسه الوكالة بلا شك هدف سام ، وميزانيتها معقولة وليس هناك اي التباس بالموضوع .

١٠ ٪ كويتيون

● نايف ابو رمية : الحقيقة اننا نبارك وكالة الانباء الكويتية ، لكن ميزانيتها كبيرة والحقيقة ان عشرة بالمائة من العاملين فيها من الكويتيين ، وكل الاخرين من فئة واحدة .

● مطلق الشليمي : نحن نبارك انشاء وكالة الانباء الكويتية ، وما جاء في المادة الثالثة شيء يثلج الصدر وكنا نتمنى انشاء هذه المؤسسة وحصل هذا الحدث عام ٧٦ . لذا نحن معها ونطالب بان تطبق ما جاء بالمواد ٣و٤و٥ من قانونها بحيث توصل الاخبار الى المواطن الكويتي في عقر داره .

● مبارك الدبوس : لا اعتراض على قيام الوكالة ، وبعضهم تطرق لميزانيتها بينما لم يات دورها بعد .

لا علاقة للاشخاص

● جاسم الخرافي : لابد من توضيح ان وجهة نظري ليست مرتبطة بالاشخاص العاملين بالوكالة . واضم صوتي الى صوت الزملاء كاشخاص فقد ادوا الدور المطلوب منهم ، ولكن وجهة نظري مبنية على الناحية القانونية للقانون . والملاحظ ان الوكالة اصبحت جزءا من الدولة ، والمادة السادسة اوضحت تشكيل مجلس ادارة الوكالة ، وطلبت عرض قراراتها على وزير الاعلام واعطته مدة اسبوعين لرفضها ، والغائها ، او قبولها واقرارها . والاعتراض ايضا على طريقة التوسع ، فحجم واسلوب الوكالة معروف ولا اريد ان اشبهه بالدول العربية التي انشات لها وكالات وتوسعت فيها . ان لدينا الجراة لتنفيذ كل شيء وما دام الخبر المحلي مرتبطا بالخبر الخارجي، فلا بد من وضع مكاتب في جميع دول العالم وعددها اليوم كبير .. فهل يتوجب انشاء مكاتب فيها جميعا؟

المفروض ان تكون هناك اهداف واضحة والوكالة اعطاها هذا القانون صلاحية كبيرة في المستقبل فانه حتى المجلس لا يستطيع ان يناقشها في ميزانيتها لا بشان المكاتب ولا التوسعات ولا عدد العاملين فيها . ومع كل هذا اكرر احترامي وتقديري للقائمين فيها ، وهذا رايي قبل ان تقوم الوكالة وقبل ان اعرف من رشح للعمل فيها ، وهذا اكبر دليل على ان موقفي منها لا علاقة له بالعاملين فيها .

المبادىء والاهداف

● جاسم الصقر : الاخ الزميل جاسم الخرافي مع انه لم يشر للاسم لكن روح اللائحة تعطي نفس التفسير . وانا احب ان اوضح ان المناقشة تتعلق بالمبادىء والاهداف فقط .

● عبد الكريم الجحيدلي : كل الدول العربية انشات وكالات بما في ذلك منظمة التحرير الفلسطينية لكننا فوجئنا بانها ولدت ميتة . واذاعة الكويت فقط التي تنشر الخبر باهواء ناس معينين فقط .

وكما ذكر الزميل الرشيد فقد اصبحنا نسمع الاخبار من اذاعات اخرى ، والكل يشتم رسميا ولا اذاعة ولا صحافة ترد .. يتباكون على الحرية بينما الكويت تنهال عليها الشتائم كل يوم في اذاعة ايران رسميا وشعبيا ولا احد يرد .. كلمة قلتها ان رجال الدين الملتحين الذين لايهتمون بانفسهم حرقت وهوجمت حتى في المساجد يوم امس (الجمعة). وانا في الواقع تكلمت عن مدعي الديانة الذين لا يؤمنون بالدين .

والان امامنا وكالة الانباء الكويتية ، ونحن ندعمها من هذا المجلس ونريدهم ان يخضعوها لوزارة الاعلام التي « تستاسد » على بعض الناس .

وانا اقول من هذا المنبر انني مسلم وحنفي وغير مرتد ، ولا اوصي الا بدعم رجال الدين .

● خالد سلطان : فكرة وكالة الانباء جيدة والمطلوب اعطاء الخبر الصحيح بالاضافة الى نشر الاخبار . والمطلوب للوكالة ان يكون لها اهداف محددة واستراتيجية واضحة وبرنامج للتوسع المستقبلي حتى لا نتوصل الى نتائج عكسية ، وحتى لاتشكو الوكالة من التعتيم الاخباري في الداخل . نحن اليوم في القرن العشرين وفي عصر السرعة بالنسبة للاخبار والتعتيم لايخدم المصلحة العامة ، بل يخدم الصحف الخارجية في ايصال الاخبار السيئة للعالم ، ولدينا بعض هذه الصحف التي نشرت صور طائرات عسكرية مضروبة في الكويت ؟.

تصويت

وبعد ذلك سال الرئيس اعضاء المجلس عما اذا كانوا قد اكتفوا بهذا القدر من المناقشات فاجابوا بالايجاب ، وطلب التصويت على قانون انشاء وكالة « كونا » ، فوافق ٤٦ نائبا ، ورفض نائبان ، وامتنع عن التصويت ثلاثة نواب .

ثم تحول المجلس الى التصويت على مرسوم قانون الاثار . وبعد مناقشة بسيطة صوت عليه ، فوافق عليه ٤٩ نائبا ورفض نائب واحد وامتنع عن التصويت نائب اخر .

المادة ٣٥ من قانون المطبوعات

وانتقل المجلس بعد ذلك الى مناقشة المرسوم بقانون باضافة المادة ٣٥مكرر لقانون المطبوعات والنشر ، حيث ابلغت لجنة شؤون التعليم والثقافة والارشاد المجلس بان المادة المضافة تتعارض مع مجموعة مواد من الدستور ، وحثت المجلس على رفض المرسوم .

● وزير العدل : سعادة الرئيس .. هل تعطيل الصحف مقرر اداريا لمجلس الوزراء من يوم صدور قانون المطبوعات عام ١٩٦١ وحتى الغائه عام ١٩٧٢ ، اي لاكثر من ١١ عاما ظلت اللجنة الموقرة تبحث الموضوع وانتهت الى رايها ، ولم تستدع احدا من الحكومة لمعرفة وجهة نظرها . واذني ارجوه من المجلس ان يطلب من اللجنة سحب تقريرها لمناقشة الحكومة ومعرفة رايها بالموضوع .

مؤسسة ديمقراطية

● جاسم الصقر : نحن في مؤسسة ديمقراطية والمفروض ان تعرض الحكومة على الملا رايها ، ومن خلال المجلس.

● خالد الجيعان : اين كانت الحكومة قبل عرض التقرير على المجلس .

● احمد السعدون : ما دام التقرير وصل ، فانا اؤيد الاخ الصقر .

● محمد الرشيد : انا مع التقرير ، ولكن بامكان الحكومة طلب ابداء رايها ولا نريد ان يعتبر ذلك سابقة وان نحكم على الامور بدون معرفة راي الطرف الاخر .

● احمد السعدون : نحن لا نبخس الحكومة حقها ، لكن الراي في هذا الموضوع للمجلس ، وما نفضل به الاخ الصقر في غاية الوضوح ، ومن حق الحكومة ان تطرح رايها الان .

● محمد الرشيد : حتى لا تسجل سابقة اسال : هل طلبت اللجنة حضور ممثل عن الحكومة ؟ انا ضد الحكومة ، ولكني لا اريد ان تسجل

— البقية على الصفحة ٥ —

● سمو ولي العهد يتحدث مؤكدا على مفهوم التعاون بين الحكومة ومجلس الامة .

مطلوب لشركة صناعية بالأحمدي

١- محاسب تكاليف صناعية .
٢- محاسب عام .
٣- مسئول ذاتية / شئون موظفين .
٤- كاتب / كاتبة حسابات .

ويشترط اجادة الانجليزية .
ترسل الطلبات على ص.ب ٩٢٩٥ - الأحمدي

فرصة للأخوة الأردنيين

يسر المهندس
عادل سامح
أن يعلن للأخوة الأردنيين عن وجود قسائم مفروزة ومحددة بمنطقة مرج الحمام لإنشاء ضاحية سكنية فيها فعلى الراغبين في المشاركة بهذا المشروع . . .

الإتصال بهاتف رقم :
٥٣٢٣٨٨ - ٥٤٥٥١٦

للبيع أو الايجار

قسيمة مساحتها ١١٧٠م٢ بمنطقة الري الموقع ممتاز على زاوية وشارعين بها مخازن مكيفة تصلح لتخزين المواد الغذائية أو الطبية . بها مخزن مكيف وآخر بدون تكييف ومكاتب مكونة من دورين .
وأيضا يوجد بها معارض ودكاكين مع خطي تلفون .

لمزيد من المعلومات الاتصال
٨٤٠٢٣٦ - ٨٤٠٢٢٩ - ٨٤٠٠٧٤ - ٨٤٠٠٧٥
٨٤٠٠٧٦ / عبد الستار

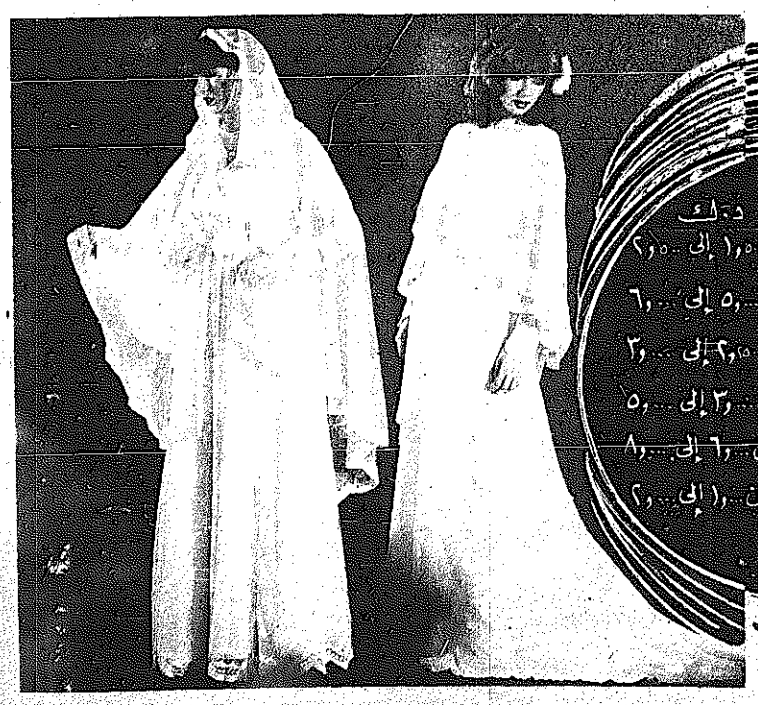

جلسة مجلس الامة: إقرار مرسوماً بقانون بينها مؤسسة الموانئ وكونا والحضانة العائلية

● الصقر : وكالة «كونا» حققت الكثير ويجب على المجلس تعزيزها ودعمها

● الخرافي : أتحفظ على «كونا» لابتعادها عن خطها وتوسعها غير المدروس

— تتمة المنشور على الصفحة ٤ —

علينا سابقة ، ولا يمكن الحكم على طرف واحد .

● خالد السلطان : الموضوع حساس واعتقد انه من حق المجلس ان نعرف راي الحكومة ، واحالته للجنة يمنعنا من معرفة رايها بوضوح ، وقد تقدمنا بوجهة نظرها .

● عبد الكريم الجحيدلي : نحن مع حرية الصحافة لكني اضم صوتي مع الاخ الرشيد حتى لا تؤخذ سابقة خطيرة ، ولا اظن ان هناك ضررا من تاجيل بحث الموضوع لمدة اسبوع.

● مشاري العنجري : كان بامكان الوزير المختص ان يحضر جلسة اللجنة لاطلاعها على وجهة نظر الحكومة .

● وزير العدل : ما سوف يناقش باللجنة المحترمة سيعرض على المجلس واللجنة لم تطلب حضور الحكومة للمناقشة . لذا اعتقد انه من الافضل ان تستمع اللجنة الى راي الحكومة ويسجل ويعرض على المجلس وسيكون راي الحكومة علانية ومعروفا للجميع ، وقد ندرس هذا الحق لمدة ١٢ عاما .

● فيصل الدويش : المادة ٧١ من الدستور تنص على وجوب خضوع القوانين الصادرة لارادة الشعب ومن حق الحكومة فقط سحب القانون ان ارادت لكن احالته للجنة مجددا مرفوض .

● عيسى الشاهين : للجان ان تطلب من الرئيس اعادة التقارير اليها والتصويت على المادة بدون طلب رئيس اللجنة او المقرر يعد مخالفة للدستور .

● وزير العدل تلا المادة ٥٥ من اللائحة ، واكد ان المجلس وحده صاحب القرار .

● احمد السعدون : احب ان ارد على وزير العدل ، واؤكد ان اللجنة لم تتاخر في اعداد ردها ، والافضل للقانون نفسه ان تثار كافة وجهات النظر بشانه .

● الرئيس : يا اخوان حتى لا يطول النقاش يجب ان نتفق على صيغة.

● عبد الرزاق الصانع : المادة لم تمنع المجلس من اعادة اي طلب وطلب الحكومة صحيح .

● احمد السعدون : حتى وان حدث فالمفروض ان يتحدث اثنان من المعارضين ومثلهما من المؤيدين .

● جاسم الخرافي : مع رفضي للقانون اريد ان يستمع المجلس الى وجهات نظر النواب قبل الاحالة للجنة ، وارى ان نبدا بالنقاش ، فاذا وصلنا للقناعة احيل للجنة .

● احمد الطخيم : لا اعرف الاشكال الناجم عن اعادة التقرير للجنة ، والحكومة لديها وجهة نظر.والمفروض ان نتعرف عليها ،وبالتالي نخرج بقرار صائب ، فاذا اراد الاخوان مناقشة التقرير فسوف نستمر، ولا داعي لاحالته للجنة ، واطلب من رئيس اللجنة الاخ حمود الرومي ان يبدي رايه .

● الرئيس : لا اجد مانعا في ذلك .

راي رئيس اللجنة

● حمود الرومي : جواز استدعاء الحكومة او الخبراء عندما ترى اللجنة الحاجة لذلك وارد . اما اذا انتفت الحاجة فلا داعي . وانا كرئيس للجنة اؤكد موقفي واؤيد التقرير وارفض سحبه لان هذا القرار صدر بالاجماع .

● خالد الغزال : من حق اللجنة ان تستدعي حتى صاحب الاقتراح ، والحكومة يجب ان تكون موجودة باللجنة .

● عدنان عبد الصمد : لا يتوجب على اللجنة دعوة ممثل الحكومة لاجتماعاتها.

● وزير الصحة : لم يستدعنا احد .

● خالد الجمعان : المفروض ان يكون الوزير موجودا طبقا للائحة .

● الرئيس : نبدأ بالمناقشة لانني لا استطيع مخالفة اللائحة الداخلية .

● جاسم الصقر

● جاسم الخرافي

● وزير العدل : للجان ورؤسائها طلب استدعاء احد من الحكومة ، لكن هذا لا يعني ان صلاحية المجلس اعلى ولا تحكمها اللجنة .

● الرئيس المادة ١٥ من اللائحة الداخلية تجيز للمجلس احالة اي طلب الى اللجنة .

● احمد السعدون : اي طلب ؟ هذه مراسيم بقوانين وامر معروف ولا علاقة له بهذه المادة لنستمع الى راي الحكومة ونحن حاضرون .

● الرئيس : احب ان اوضح ان هناك سابقة حصلت قبل الان .

● مطلق الشليمي : المادة ٨٢ من اللائحة لا تجيز للعضو الحديث اكثر من مرتين حول الموضوع نفسه ، واللائحة تقول ان من حق المجلس في كل الاحوال اعادة الكلام .

● د. خالد الموسى : لماذا اعطي المرشح حق سحب القرار من المؤكد وجود حكمة دستورية في ذلك ، فرئيس اللجنة يمثل اللجنة فاذا وجد ان الرجوع لا يلغي معناه ، فمن حقه ان يرفض الاعادة ، اي ان رئيس اللجنة له الصفة الاولية بالموضوع ، وهو لصالح المجلس ورئيس تضييع الوقت . واريد ان انبه الى ان كلام وزير العدل غير صحيح على اساس ان رئيس اللجنة هو الذي كان متواجدا لدى مناقشة الموضوع ،فاذا وجد رئيس اللجنة انه ليس من الحق اعادة بحث الموضوع فهذا حقه .

● خالد السلطان : اذا كان للمجلس الحق في مخالفة مادة باللائحة الداخلية فليعد التقرير ، واذا كان لا فينبغي عرضه .

ولي العهد : التعاون بين السلطتين

● سمو ولي العهد : اريد ان اتحدث بشكل عام عن مبدا التعاون بين السلطة التشريعية والسلطة التنفيذية . وهذا التعاون في الحقيقة لا يمكن ان ياتي بالشكل الذي نتمناه جميعا ما لم نعامل الامور بحسن النية ، واللائحة الداخلية تتحدث عن حضور الوزير المختص لدى مناقشة اللجنة لاي موضوع يتعلق باختصاصه. ولست ادري ان كانت اللجنة قد استدعت الوزير المختص لمناقشته ام لا ؟

وعندما طرح الزميل وزير العدل اعادة التقرير للجنة .. وهذا الطلب اصبح عرضا مقبولا من قبل المجلس لان لدى الحكومة تصورا تريد ان تتبعه مع اللجنة ، وهو ليس الاول ولن يكون الاخير . واعتقد ان اللائحة الداخلية تعطي اللجنة الحق لاعادة التقرير .

وكل ما تطلبه الحكومة من اللجنة سحب التقرير لمدة اسبوع .

كلام رئيس اللجنة واضح

● احمد السعدون : بودي ان اؤكد لسمو ولي العهد اننا ما اتينا هنا الا للتعاون . ولكن المادة التي تطرق لها سموه تبين انه ليست هناك اية قوة تمنع الوزير المختص من حضور اجتماع اللجنة ومواعيد اجتماعات اللجان واضحة ومعروفة . ورأي رئيس اللجنة المختصة واضح وبامكان الحكومة ان تطلب جدول مواعيد اجتماعات اللجان وحضورها .

● عبد المحسن جمال : المادة التي تفضل بها سمو رئيس الوزراء واضحة وهي بلسان عربي مبين ، واللجنة ان لم تلزم باستدعاء الوزير لكنها اعطته الحق بالحضور ان شاء . اما حسن النية فنحن نطلب من الحكومة حسن النية ايضا ثم ان الحياة النيابية العملية تتمثل براي المجلس ولا يجوز ان يرغم المجلس على شيء لا يعتقده ولا يقره . وجدول اعمال المجلس ومواعيد اجتماعات اللجان واضحة والشعب ينتظر الراي اليوم، فاذا كان هذا الراي يوافق احدنا او يخالفه فهذا هو الراي .

● محمد الرشيد : مازلت عند رايي ، وخوفي ان يكون هذا مبدا يسجل على المجلس ، والاخوان الدويش والعنجري اثارا نقاطا مهمة تنحصر في ان المجلس ان يرفض او يقر المرسوم ولا يعدله .

● جاسم الخرافي : حلا للاشكال، اقول ان الحكمة من وجود هذه اللائحة هي اتاحة الفرصة لاثنين من المعارضين ، واثنين من المؤيدين لتوضيح الصورة للحكومة . وحتى تكون هناك رؤية واضحة للمجلس فانني ارجو ان لا تسجل على المجلس نقطة اثارها الاخ السعدون في وضع برنامج عمل المجلس واللجان امام الحكومة . فهناك صعوبة في ايضاح كل هذه الامور لاحتمالات تغيرها ونحن مطالبون بابراز روح التعاون .

● فيصل الدويش : الامر واضح وهو منوط باللجنة ، وهي مادة واحدة مكررة .

التعاون مطلوب بين السلطتين

● سمو ولي العهد : مرة اخرى انطلق في ردي على ما اثير حول هذه المادة من مبدا قلته واصر عليه ، وهو مبدأ التعاون ، واني عندما قلته قبل فترة فاني لا اعني انه المطلوب من مجلس الامة ، بل قلت المطلوب من السلطتين التنفيذية والتشريعية ، وانا لا اتفق مع

— البقية على الصفحة ٦ —

ماذا تستفيد عند شرائك سيارة كرايزلر؟

● هندسة متقدمة ● جودة تدوم وتدوم ● نوعية ممتازة

مقابل ما تدفعه.

لوبارون:

مثالي حي على قيامة سيارة كرايزلر الصالون.

أهم مزاياها تتضمن :

- محرك قوي ٣١٨ - 8V ذو اداء رفيع ويمكنك الاعتماد عليه.
- سكان ومراحل تعمل على الزيت .
- جير اتوماتيكي ناعم .
- مكيف هواء قوي .
- داخل فخم ، فسيح ومزود بجميع الرفاهيات التي تطلبها .

سيارات K:

أفضل ما أنتجته شركة كرايزلر موجزا والفائزة بجائزة سيارة عام ١٩٨١ " مجلة موتور ترانس".

سيارات K: أريس وريليانت تقدم لك:

- قمة التقنية الهندسية من خلال محرك يعمل ويعمل دون أية مشاكل .
- داخل فسيح لجميع أفراد العائلة .
- لك الخيار بين جير اتوماتيكي او عادي .
- تصميم خارجي ايرو ديناميكي، انسيابي، أنيق .
- تشكيلة واسعة من الألوان الجذابة وما يتماشى معها من ألوان الفرش الداخلي .
- اداء رفيع وسهولة المناورة بالاضافة الى سهولة ايقافها في اي مكان .

بالإضافة إلى كل هذا، المثلا يمنحك الآن د.ك -/٥٠٠ كحد أدنى مقابل سيارتك القديمة عند إستبدالها بواحدة جديدة من مجموعة سيارات كرايزلر و ... تقسيط مريح كالمعتاد.

CHRYSLER
Plymouth

شركة كرايزلر تعاهدكم بالروعة والتجديد ونحن نفي بوعدنا

مجموعة شركات الملا

شركة بدر الملا واخوانه - شركة المسيلة التجارية
شارع السور ٤٢٣٢٣١ - منطقة الري ٧١٣١٢٧ - الفحاحيل ٩١٢٤٤١

جلسة مجلس الأمة

نقاش مطول حول مبدأ حضور الوزير المختص اجتماعات اللجان البرلمانية
جدل ساخن حول الأبناء مجهولي الأبوين وحقهم في الجنسية الكويتية

— تتمة المنشور على الصفحة ٥ —

العضو جاسم الخرافي بالنسبةلصعوبة ابلاغ الحكومة بمواعيد اجتماع اللجان، لان هناك موضوعات تفاجأ الحكومة باقرارها من قبل اللجان. واسال المقرر هل استدعت اللجنة الوزير المختص او من ينوب عنه لمناقشته فاذا قال انها لم تستدعه ، او انه لم يحضر، فان الامر لايخرج عن نطاق ما اطالب به وهو التعاون ، حتى لا يفسر الامر بانه تعقيدات . وانا أؤيد العضو المحترم جاسم الخرافي للاستماع الى المعارضين والمؤيدين ، ثم يحال التقرير الى اللجنة لمعرفة رأي الوزير المختص .

● خالد الجميعان : اللجنة وحدها تقرر الحاجة الى استدعاء الوزير المختص ، وذلك عند توفر القناعة لديها بذلك ، وبامكان الوزير المختص انيحضر بدون دعوة .

● وزير العدل : المادة التي يصر عليها بعض الاخوان حول مسالة رد التقرير وتاجيله لا تخالف اللائحة ، لكن هل يجوز للمجلس ان يؤجل موضوعا معينا .

والشيء المفهوم ان السلطة الاولى والاخيرة للمجلس ، واذا وصل التقرير للحكومة يوم الخميس ، والجلسة يوم السبت ، فاين الوقت لابداء رأيها . والمعتقد ان اللجنة غير مقتنعة بجدوى دعوة الوزير .. لماذا ؟ وهذه المادة مهمة والمفروض ان تستمع اللجنة الى رأي الوزير،وبعدها يقررون بدون اخذ كلام الوزير وهذا الكلام بحد ذاته دعوة لعدم التعاون .

● خالد السلطان : لا يجوز البحث في المؤيدين والمعارضين بدون رأي وزير العدل الذي لا يزال يطلب التاجيل ، وكاننا لم نناقش الامر ، ونحن نشكر سمو ولي العهد على دعوته للتعاون ، ولكن التعاونمطلوب من الطرفين وهناك امور ما زالت معلقة لدى الحكومة .

● احمد اسعدون : القانون صدر عام ١٩٧٦ ، اي ان الحكومة لا تحتاج للوقت الان لتحضير مبررات اصداره وله الحق في ان يعرض علينا هذا الموضوع الان .

حقوق رئيس اللجنة

● جاسم الصقر : الحوار خال حول الموضوع ، وللحفاظ على الشرعية وهذا امر مهم جدا ، اقول ان كل ما طرح لايتمشى معاللائحة ،والمطلوب ان يطلب رئيس اللجنة ذلك ، ولا يليق للمجلس ان يسجل اية سابقة سيئة . وما تفضل به سمو ولي العهد من الرغبة في التعاون بين السلطتين وهي قائمة .. ونظرا لتشعب الاراء ورغبة في التعاون ارجو من السيد رئيس اللجنة رجاء لا يفرض عليه ان يسحب التقرير ، خاصة ان الصحافة مقيدة منذ خمس سنوات .

● حمود الرومي : بالنسبة للموضوع من المفروض احالته للجنة والجميع بمن فيهم الحكومة يعرفون ذلك ، ولكن بامكان الوزير المختص اخطار اللجنة بذلك ، ونشر قرارها بالصحف فاين كانت ؟ واللجنة كانت مقتنعة واقرت مبداها ، ولا يمكن ان اشكك بمعرفتها ولكني اترك الموضوع والقرار للمجلس .

● جاسم الصقر : انا مع حرية الصحافة وضد اعادة ما طرحتهللتوفيق بين الاراء المتعارضة .

● راشد الحجيلان : ارجو من الحكومة ان تعتم على الموضوع وتتركه للمجلس ، وكما قال سمو ولي العهد كاننا جئنا للتعاون وعلى الحكومة ان تطلب عقد جلسة لمناقشة الموضوع .

● الرئيس : انا اريد ان اقر مبدأ ، وامامنا اربع سنوات .

● عبد الكريم الجحيدلي : في الحقيقة « اسمع كلامك يعجبني .. اشوف عنادك اتعجب » .. في جلسة سابقة طلبت اعادة قرار لجنة الرد على الخطاب الاميري ، ولم يتكلم احد . اما اليوم فتؤيد ذلك.. ولاادري السبب ؟! ورأي الوزير غير ملزم ، لكن المفروض أن يحضر اجتماع اللجنة .

● عبد المحسن جمال : ما ينظم الحياة النيابية هو اللوائح والقوانين فاذا ما حضر الوزير اي نشاط برلماني فمعنى ذلك اعادة كل جدول اعمال جلسة اليوم لان كافة التقارير المرفوعة من اللجان الاخرى لم يحضرها اي وزير ، وما دام رئيس اللجنة ومقررها مصرين على موقفهما فلماذا يطول النقاش .

سحب التقرير لمدة اسبوع

● هاشل الجلاوي : بعض الاخوان يتكلمون على لسان الاخرين . لكن من حق كل واحد ان يقول رأيه ، والحكومة ما دامت طلبت ذلك ربما يكون لها رأي محدد ، فلماذا نفتح الموضوع ، الافضل طلب النقاش او التريث بالموضوع .

● مجمد المبراك : للاسف الشديد نحن منذ ساعتين نناقش اذا كان يحاللجنة ام لا يحال وانا أطالب الرئاسةبالحزم، كاللائحة تعطي الحق للرئاسة للتصرف ونحن مع الحكومة اذا كانت على صواب .

● حمود الرومي : اظهارا لمبدأ التعاون وهو ما جئنا من اجله . وحرصا على رغبة بعض الاخوان الذين احترمهم واجلهم لا نمانع بسحبالتقرير لمدة اسبوع .

ووافق المجلس وسحب التقرير .

تقرير لجنة المرافق

وبعد ذلك انتقل المجلس الىمناقشة تقارير لجنة المرافق العامة ، فتلا مقرر اللجنة النائب مريخان سعد التقرير المتضمن الموافقة على المراسيم بقوانين والمحالة منالحكومة. وابدى النائب احمد السعدون ملاحظة قبل البدء بالمناقشات ووصفها بانها شكلية فقال :

● احمد السعدون : ان اللجنة نظرت بالخطأ بالقانون رقم ٧١ لانه من اختصاص اللجنة الخارجية ، فكل الاتفاقات وقعها الوزراء المختصون ، ولكن ما دامت اتفاقات خارجية ينظمها الدستور فهي من اختصاص لجنة الشؤون الخارجية .

ثم غير الرئيسالموضوع الىالمراسيم الخاصة ببناء الاحمدي ، ومرسوم مؤسسة الموانىء ، ومرسوم المياه الصالحة للشرب ، واخر خاص بالحجر الزراعي ، والمرسوم الخاص باعادة النظر بنظام البلدية .

نقاش حول البلدية

وعندما جاء النظر بالمرسوم الخاص بتعديل نظام البلدية اعترضالسعدون وقال ان التعديل يجيز لرئيس البلدية او احد الاعضاء فيه طلب عقد جلسات سرية للمجلس البلدي وابدى الدويش في ذلك وقال ان البلدية تبحث في مصالح المواطنين فلماذا السرية في جلساتها ؟

وواصل الرئيس تلاوة المراسيم المطلوب اقرارها فتمت الموافقة الاولية على مرسوم تعديل نظام مؤسسة الموانىء العامة ، ثم صوت المجلس على المراسيم الاربعة بدون ما يتعلق منها بالبلدية فاتضحت موافقة ٤١نائبا وامتناع اربعة نواب عن التصويت .

وبعد ذلك دار نقاش يتعلقبالمجلس البلدي .

● وزير الدولة : يبدو ان هناك لبسا لدى بعض الاخوان بشان المرسوم والواقع انه وضع لتسهيل مهام سير العمل بالمجلس البلدي لان هناك امورا كثيرة يجب ان لا يكون نقاشها علنا وان لا تنشر بالصحف وتركنا لرئيس البلدية تقدير كل ظرف على حدة وقد تكون هذه الصورة غير واضحة لدى بعض الاخوان اما اذا كانوا يريدون ايضاحات اكثر فنحن مستعدون .

● احمد السعدون : النص الان الغى حق المجلس البلدي في عقد جلسات سرية لان القانون ترك الامر لاغلبية الاعضاء بينما التعديل الان يحصرها بيد الرئيس .

● مريخان سعد : مع احترامي وتقديري للمجلس البلدي لكني اعترض على سحب التقرير .

● جاسم الخرافي : هناك خلاف بالراي وعدم وضوح الاختلاف على مادة واحدة فقط وطرح القانون كله يوقف بسبب هذه المادة .

● محمد الرشيد : اولا ، اسجل اعتراضي على هذا التقرير لمدة اسباب وبودي ان اسال المقرر لانه امتنع الان عن ابداء الراي ، بينما التقرير ما فيه اقناع لكن ربما الحضور ثلثة والموافقون اثنان مما يعني انه لا يجوز.

ثم ان التقرير غير واف والمواد المعدلة غير موجودة حتى العضو يحكم عليها وفقط اكتفت اللجنةبالارقام بينما كان المفروض ان تاتي واضحة، والتعديل مخالف حتى للدستور لانه يحرم حق المواطن في الكلام امام قاضي نيابة البلدية فكيف يحدث هذا ومنيحرم المواطن من الادلاء بحقه امام القضاء ؟ هذا الاجراء غير سليم ومعناه اننا اشتركنا في هدر حقوق الشعب الكويتي.

لن نشارك بالظلم

● فيصل الدويش : نحن الاعضاء السابقين نعرف خلفيات جزاءات البلدية ومصادرتهم لأموال الناس وباقرارنا لهذا القانون شاركنا بالظلم وتجاوزنا على نصوص الدستور .

● محمد المبراك : حسب ما افهم ان هذه المراسيم لا تناقش وبالنسبة لراي المقرر كان أول موافق وبعدين امتنع وهو محق اما كلام الاخ الرشيد فكان فيه خمسة اعضاء حاضرين باللجنة وجميعهم كانوا موافقين الان ثلاثة منهم رافضون .

● مبارك الدبوس : هذا القانون يجب ان نقاطعه لانه يهدر حقوق المواطنين وفيه ظلم داخل البلدية والقانون لا يترك لاحد حق او فرصة الدفاع عن نفسه .

الصالح العام

● مرضي الاذينة : الجلسات السرية للصالح العام وهناك بعض الاسرار التي تخص المصلحة العامة والمفروض ان لا تتسرب للصحف والبلدية لها الحرية الكافية في عقد جلسات سرية واعضاؤها ادوا خدمات جليلة يشكرون عليها لكني اشارك الاخ الرشيد رايه بشان محاكم البلدية والحكومة ووزير العدل ملامون فيها .

● خليفة الجري : قضية محكمة البلدية اسميها « محكمة الحكم الغيابي » بدون ما يحضر المواطن ويدافع عن نفسه ما ادري شلون استحدثوا هذه المحكمة والكويت فيها محاكم « وايدة » وبالنهاية كل وزارة راح يصير فيها محكمة لكن هذه المحكمة سحبت كل الاشخاص بالكويت اليها وحكمت عليهم غيابيا ، لذلك نريد التريث في مثل هذه الامور فهل تطلب الحكومة سحب هذا المرسوم ايضا ؟

● جاسم الخرافي : الحقيقة ان الملاحظة التي ذكرها الزميل الرشيد جديرة بالاهتمام ويجب أن تؤخذ بعين الاعتبار وكان المطلوب من اللجنة بيان الفروقات فيما كان ، وما اصبح عليه ، ولا اريد اي نوع من الظلم ، ولكن ماذا كان الوضع قبل هذا التشريع ؟ المفروض ان يكون تقرير اللجنة اكثر وضوحا .

● مطلق الشليمي : البلدية هي ام البلاوي واصبحت سلطة اكبر من السلطتين التشريعية والتنفيذية ، ولم تعدل بقراراتها امام الله وامام المواطنين ، ولا نرى فيها سلطة عادلة، وحتى المجلس البلدي اصبح مجرد موظفين بعد سحب سلطاتهم من قبل الحكومة ، ونحن نرجو الحكومة ان تمنح المجلس البلدي نوعا منالسلطات.

● عبد الكريم الجحيدلي : كان المفروض ان يكون تقرير اللجنة واضحا حتى نعرف كيف نبت بالموضوع .

● وزير العدل : بالنسبة للقانون ، طلب الزميل المحترم ايضاحات حول الموضوع ، والظاهر ان الالتباس ما زال موجودا حول بعض مواد المرسوم ومن الممكن ان تشرح كافة الامور غير الواضحة للاعضاء .

ورفض المرسوم

وبعد ذلك بدا التصويت علىالمرسوم فوافقت عليه الحكومة فقط في حين ووجه بمعارضة من النواب ، حيث رفضه ٢٢ نائبا ، ووافق عليه ١٢ نائبا فيما امتنع ٩ نواب عن التصويت .

وهنا نوه رئيس المجلس ان نتيجة التصويت لا تقدم ولا تؤخر دستوريا حيث شمل التصويت الحاضرين فقط ولم يشكل العدد المطلوب كنصاب كامل للتصويت .

● احمد السعدون : هذه النتيجة تشكل رفضا باغلبية الموجودين اثناء التصويت ، ومواد اللائحة الداخلية تؤكد كلامي لانها لم تشترط وجوب مشاركة النصاب بالتصويت الا في حالات خاصة .

● الرئيس : هذه المادة عليها اشكال والنتيجة ايضا تشكل التباسا خلال الدورات السابقة .

● احمد السعدون : لم اشر لهذه المادة وانا طبقا للائحة احتسبت مجموع الموافقين والمعارضين فوجدتهم يشكلون النصاب ، واذا اختلفنا مع الحكومة فعندها نحتكم لدى المحكمة الدستورية .

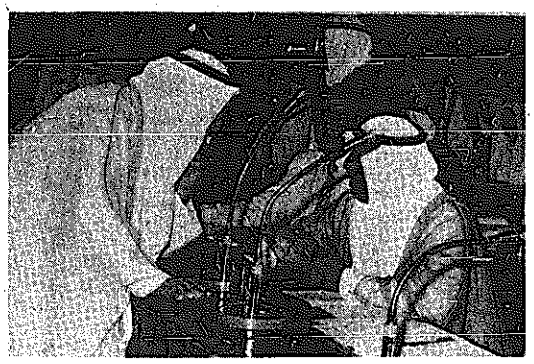

● حديث جانبي بين سمو ولي العهد والشيخ سلمان الدعيج الصباح .

● احمد السعدون

● احالة التعارض بين المادة ٩٧ من الدستور مع المادة ١١٤ من اللائحة الداخلية للمجلس الى المحكمة الدستورية

● محمد الرشيد

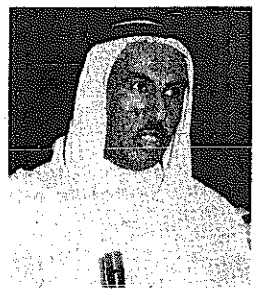

● حمود الرومي

● محمد المبراك : حسب ما افهم ان هذه المراسيم لا تناقش وبالنسبة لراي المقرر كان أول موافق وبعدين امتنع وهو محق اما كلام الاخ الرشيد فكان فيه خمسة اعضاء حاضرين باللجنة وجميعهم كانوا موافقين الان ثلاثة منهم رافضون .

● مبارك الدبوس : هذا القانون يجب ان نقاطعه لانه يهدر حقوق المواطنين وفيه ظلم داخل البلدية والقانون لا يترك لاحد حق او فرصة الدفاع عن نفسه .

الصالح العام

● مرضي الاذينة : الجلسات السرية للصالح العام وهناك بعض الاسرار التي تخص المصلحة العامة والمفروض ان لا تتسرب للصحف والبلدية لها الحرية الكافية في عقد جلسات سرية واعضاؤها ادوا خدمات جليلة يشكرون عليها لكني اشارك الاخ الرشيد رايه بشان محاكم البلدية والحكومة ووزير العدل ملامون فيها .

● خليفة الجري : قضية محكمة البلدية اسميها « محكمة الحكم الغيابي » بدون ما يحضر المواطن ويدافع عن نفسه ما ادري شلون استحدثوا هذه المحكمة والكويت فيها محاكم « وايدة » وبالنهاية كل وزارة راح يصير فيها محكمة لكن هذه المحكمة سحبت كل الاشخاص بالكويت اليها وحكمت عليهم غيابيا ، لذلك نريد التريث في مثل هذه الامور فهل تطلب الحكومة سحب هذا المرسوم ايضا ؟

● جاسم الخرافي : الحقيقة ان الملاحظة التي ذكرها الزميل الرشيد جديرة بالاهتمام ويجب أن تؤخذ بعين الاعتبار وكان المطلوب من اللجنة بيان الفروقات فيما كان ، وما اصبح عليه ، ولا اريد اي نوع من الظلم ، ولكن ماذا كان الوضع قبل هذا التشريع ؟ المفروض ان يكون تقرير اللجنة اكثر وضوحا .

● مطلق الشليمي : البلدية هي ام البلاوي واصبحت سلطة اكبر من السلطتين التشريعية والتنفيذية ، ولم تعدل بقراراتها امام الله وامام المواطنين ، ولا نرى فيها سلطة عادلة، وحتى المجلس البلدي اصبح مجرد موظفين بعد سحب سلطاتهم من قبل الحكومة ، ونحن نرجو الحكومة ان تمنح المجلس البلدي نوعا منالسلطات.

● عبد الكريم الجحيدلي : كان المفروض ان يكون تقرير اللجنة واضحا حتى نعرف كيف نبت بالموضوع .

● وزير العدل : بالنسبة للقانون ، طلب الزميل المحترم ايضاحات حول الموضوع ، والظاهر ان الالتباس ما زال موجودا حول بعض مواد المرسوم ومن الممكن ان تشرح كافة الامور غير الواضحة للاعضاء .

ورفض المرسوم

وبعد ذلك بدا التصويت علىالمرسوم فوافقت عليه الحكومة فقط في حين ووجه بمعارضة من النواب ، حيث رفضه ٢٢ نائبا ، ووافق عليه ١٢ نائبا فيما امتنع ٩ نواب عن التصويت .

وهنا نوه رئيس المجلس ان نتيجة التصويت لا تقدم ولا تؤخر دستوريا حيث شمل التصويت الحاضرين فقط ولم يشكل العدد المطلوب كنصاب كامل للتصويت .

● احمد السعدون : هذه النتيجة تشكل رفضا باغلبية الموجودين اثناء التصويت ، ومواد اللائحة الداخلية تؤكد كلامي لانها لم تشترط وجوب مشاركة النصاب بالتصويت الا في حالات خاصة .

● الرئيس : هذه المادة عليها اشكال والنتيجة ايضا تشكل التباسا خلال الدورات السابقة .

● احمد السعدون : لم اشر لهذه المادة وانا طبقا للائحة احتسبت مجموع الموافقين والمعارضين فوجدتهم يشكلون النصاب ، واذا اختلفنا مع الحكومة فعندها نحتكم لدى المحكمة الدستورية .

دستورية المواد

● وزير العدل : اعتقد انه لا يجوز لاي عضو في مجلس الامة مناقشة دستورية المواد ، لان المحكمة الدستورية محددة المهام ، وكلام الاخ احمد اجتهاد لكن النتيجة الاخيرة متروكة للمحكمة الدستورية . والدستور نظم هذه العلاقة بحيث اشترط موافقة اغلبية الاعضاء الذين يتالف منهم المجلس ، هذا فضلا عن ان المراسيم الصادرة خلال فترة الوقفة يمكن ان تقر وبعدها يعدل المجلس ما يراه مناسبا منها ويتطلب الامر تعديله ، وبخلاف ذلك فان القوانين التي لا يقرها المجلس تعتبر قراراتهاالصادرة قبل عرضها على المجلس لاغية ، وهذا يشكل ضررا . وهذا القانون صار له فترة ومطبق منذ مدة ، ومسالة المادة ١١٤ فان الحكومة تتمسك بها والقول فيها متروك للمحكمة الدستورية .

وهنا كانت الساعة قد بلغت الثانية عشرة ظهرا ، فرفع الرئيس الجلسة لاداء الصلاة ثم استؤنفت الجلسة حيث استكمل المجلس بحث المراسيم بالقوانين المحالة من الحكومة والصادرة خلال وقفة التامل البرلمانية .

● فيصل الدويش : بهذه الصورة لا يمكن ان نصل للحل ولكن بالرجوع الى المادة ٣٧ قد يكون هو الحل ، واعتقد ان الرئاسة اشتملت التصويت وكانت الاغلبية موجودة بالمجلس وان كانت غير متوفرة بالقائمة .

● مشاري العنجري : التصويت كان صحيحا وتم طبقا للائحة والدستورولكن الان تثار بعض المناقشات او الاشارات الخاصة بالتعاون بين مواد اللائحة والدستور . ثم عرضاختلاف وجهات النظر والاجتهاد حول الموضوع ودعا الى الاتفاق على عرض الخلاف على المحكمة الدستورية للاستماع الى راي القضاء حول الموضوع للفصل بدستورية قرار المجلس اما بتعليقه او رفضه وبالتالي اقراره او تسوية ما يترتب على القرار النهائي .

● وزير العدل : انا اريد ان اسال هل قرار المجلس على القانون او رفضه ؟ وما اعرفه طبقا للائحة الداخلية هي ان الاغلبية هي التي يتالف منها المجلس بعكس ما حصل عند التصويت ، اي كان المفروض ان يرفضه ٣٣ نائبا على الاقل ، مسالة دستورية او عدم دستورية القرار تفصلها المحكمة الدستورية وحدها ، فاذا كان املي نص موجود فاطبق هذا النص فاذا اسرنا على نص اللائحة كان قرار المجلس بالتعليق هو التطبيق السليم للائحة انما المادة ٩٧ من الدستور لها كلام اخر .

● احمد السعدون : السيد وزير العدل يطالب بان يكون الموضوع معلقا ونحن نتفق معه ولكن بشرط، اما قرارنا اليوم فهو صالب دستوريا وهذا القرار النهائي تبت فيه المحكمة الدستورية لان المواد التي اشترطت اغلبية خاصة وعامة محددة في الدستور « تم عددها » وهي ٤ ، ٥ ، ٦ ، ١٩ ، ٩٥ ، ١٠١ ، ١٠٢ ، ١٠٣ ، و١٧٤ ونحن راضون ببقاء القانون وسريان مفعوله بشرط احالتها للمحكمة الدستورية .

● محمد المبراك : للمجلس ان تطلب اعادة تقريرها وانا كرئيس للجنة اطلب رد التقرير . وهنا اعترض النواب وقالوا انهم صوتوا على التقرير وانتهى الامر .

● وزير العدل : رفع الامر الى المحكمة الدستورية تنظمه المادة «٤٤» من نظام وقانون المحكمة والحق للمجلس او للحكومة في طلب الاحتكام لها .

● محمد الرشيد : الواقع ان الكلام الجوهري جاء في كلمتي العنجري والسعدون باعتبار ان الدستور اقوى من القانون والرجوع للحق فضيلة ، والقانون الاول صادر من مجلستشريعي رسمي والحكومة تضع مواد مخالفة للدستور ثم ياتي وزير العدل ويطلب اقرار القانون ثم تعديله ! هل نتحمل خطأ الحكومة ؟ لا يمكن ان نوافق على مظالم واذا كانت اللائحة الداخلية مخالفة للدستور فانها مخالفة .

● جاسم المعون : يعلق القانون ويحال للمحكمة الدستورية للبت فيه .

● الرئيس : اذا راى المجلس احالة القانون للمحكمة الدستورية فهل يحال كله الى النقاط مثار الجدل .

● احمد السعدون : لا نقصد احالة القانون للمحكمة الدستورية بل نقاط الخلاف فقط بين رأي المجلس والحكومة بشان بعض مواد اللائحة والدستور والذي ينظم علاقة المجلس بالمراسيم والقوانين .

وبعد المشاورات راى رئيس المجلس ان يعتبر القانون قائما معمولا به وساري المفعول لحين البت فيه في المحكمة الدستوريه .

● جاسم الخرافي : اقترح ان تؤجل القوانين التي عليها خلاف لحين ورود قرار المحكمة الدستورية .

● احمد السعدون : اعتقد ان يبقى الامر معلقا لحين وضوح رأي المحكمة الدستورية لانه سيترتب عليه مستقبل وضع المجلس تجاه المراسيم المقبلة .

الحكومة وقانون البلدية

وعاد مقرر اللجنة لتلاوة المراسيم بقوانين المحالة للجنة وقرارات لجنة المرافق بشانها وهي المتعلقة بالبلدية والقطع التنظيمية والسلامة العامةحيث طلبت الموافقة عليها . وهنا سال رئيس المجلس الاعضاء : هل توافقون عليها فاجاب النائب محمد الرشيد بالرفض بالنسبة لقانون البلديةرقم ٤٣.

● محمد الرشيد : سبق وقلت ان اللجان يتوجب عليها ان تضع النصوص المطلوب تبديلها او تعديلها ولا تكتفي بالاشارة فقط والحكومة وضعتها على هذا الشكل حتى تمشيها .

● خالد الجميعان : انا أؤيد العضو المحترم الرشيد ويا حبذا لو اعيد للجنة ووضعت فيه المواد الحالية والمعدلة .

● مبارك الدبوس : اضم صوتي للاخوان ، واطلب بيانات واضحة وكاملة .

● احمد السعدون : لدينا اكثر من ٤٠٠ قانون والمفروض ان نطلب مقارنة القوانين القائمة والمطلوب ادخالها فلو طلبنا بيانات كاملة عن القانون المدني مثلا فانهم يضعون اكثر من الف مادة مع مقارنتها مع ما هو موجود وتصل اللجنة اكثر من طاقتها .

● مرضي الاذينة : اذا كان القانون محالا من الحكومة فاننا نريد مناقشته بالكامل .

● محمد الرشيد : مع احترامي لراي الاخ السعدون فان ما قصدته غير ما عناه هو وانا طلبت فقط وضع المواد الاصلية مع التعديل .

● فيصل الدويش : المادة ٢تختص بشروط السكن الخاص والقانون غير

— البقية على الصفحة ٧ —

بسم الله الرحمن الرحيم

اعلان

تعلن شركة

علي وعبد اللطيف حسن الصراف

لزبائنها ومراجعيها الكرام أنه بسبب قيامها بتوسيع وتجديد مكاتبها الحالية سوف تقوم بنقل مكاتبها بصورة مؤقتة إلى مكتب عمائر الأخشاب قسيمة رقم ٦٦ خلف جريدة الهدف وذلك اعتباراً من يوم السبت الموافق ١٩٨١/٥/٢٣

تلفون: ٨١٠٧٨٠
٨٣٥٤٤٨

بسم الله الرحمن الرحيم

الجمعية التعاونية لاسكان المهنيين المصريين العاملين بدولة الكويت

المسجلة برقم ٢٠٠ لسنة ١٩٧٧

يسر الجمعية ان تنهي لاعضائها الحاجزين في مدينة ٦ اكتوبر انها قد تلقت كتاب هيئة المجتمعات العمرانية الجديدة رقم ١٤٩٩ المتضمن تخصيص عدد مائة وواحد قطعة أرض للأعضاء.

وترجو الجمعية من السادة الذين سبق لهم الحجز في ضوء الأولويات السابق الاعلان عنها التقدم بصور ايصالات العضوية وكذلك صور ايصالات ايداعهم لمقدم الحجز لدى البنك الأهلي فرع الصالحية وذلك إلى مندوب الجمعية بدار القنصلية المصرية بشارع دمشق من الساعة الثانية إلى الرابعة بعد الظهر أيام ٢٤ ، ٢٥ ، ٢٦ مايو ٨١ حتى يمكن تقرير أولويات التخصيص بصفة نهائية ومطابقة ايصالات الايداعات بكشوف البنك.

كما ترجو الجمعية من العضوات الحاجزات تقديم جوازات سفرهن أو جوازات ازواجهن للتأكد من عدم وجود حجز باسم الزوج بين الحاجزين لهذه القطع.

ويعتبر هذا الاعلان من جانب الجمعية اعلاناً نهائياً لجميع الحاجزين، كما يعتبر ترتيب الأولويات نهائياً في ضوء ما يقدم من صور الايداعات إلى مندوب الجمعية خلال الفترة حتى ٢٦ مايو ١٩٨١، ولا تقبل أية مراجعات في هذا الشأن بعد هذا التاريخ.

والله ولي التوفيق...

مجلس الادارة

بسم الله الرحمن الرحيم

البنك الكويتي الفرنسي

دعامة جديدة للصناعة المصرفية

نرحب

بالمصرف الزميل ونبارك

بدء العمل في

فرع باريس

وفرع نيس

ونرجو أن يكون فاتحة خير ونجاح

البنك الأهلي الكويتي

جلسة مجلس الأمة

إعادة القوانين المتعلقة بالبلدية إلى اللجنة البرلمانية ورفض مرسوم محكمة الجزاءات بالبلدية

● مطلق الشليمي : البلدية أصبحت سلطة أكبر من السلطتين التنفيذية والتشريعية

— تتمة المنشور على الصفحة ٦ —

واضح فعلا ، ولكن من معرفتنا للقانون مسبقا فاننا نجد قرارات نزع الملكية فيها الكثير من التجاوز .

● خالد الجميعان : لم نطلب بيانات عن كل المراسيم .

● جاسم الخرافي : الرئاسة تشكر على اجتهادها وطول بالها ،والحقيقة ان هناك قوانين لا بد من ايجاد حل معين لها حتى نحن كاعضاء نستفيد من النقاش فاللائحة الداخلية حددت المطلوب من اللجان ، ثانيا ان كل ما يتعلق بالبلدية نتيجة للمشاكل التي تعاني منها ادى الى هذا النقاش ، واذا كان هناك مجال للتعاون بين السلطتين فيجب ان تجمع كل القوانين الصادرة بحق البلدية وتناقش وحدها والحقيقة ان بعض المواد جيدة لكن مواد اخرى فيها ظلم تجعلنا نقف في وجهها خوفا من الظلم والاصح هو ان نشرك المواطن في مناقشة هذه القوانين .

● محمد الرشيد : اظن ان الاخوين رئيس ومقرر اللجنة يهمهما التعاون مع المجلس والحكومة للوصول الى مصلحة البلاد ، لذا ارجو ان تسحب اللجنة تقريرها .

● مريخان سعد : لا مانع من رد التقرير للجنة .

● مشاري العنجري : لماذا نعيدها ؟ اليس بالامكان تمليكها لحين طلب البيانات وابقاؤها على جدول اعمالنا؟

وكان لعبارة العنجري تاثير السحر على رئيس المجلس فقرر تاجيل النظر بالمراسيم الخاصة بالبلدية ، فيما استانف مقرر اللجنة تلاوة المراسيم بقوانين المحالة اليها ، وتقارير اللجنة بشانها وهي المتصلة بحماية الثروة السمكية ، ومنع التلوث بالزيت وحماية الثروة العامة ، وجرى التصويت عليها ، لكن النائب عدنان عبد الصمد اوضح بان احد المراسيم الثلاثة يتعلق اصلا بالمراسيم المعادة للجنة والتي تحدد اعمال وانظمة البلدية ، وكانت نتيجة التصويت موافقة ٤٥ نائبا ، واعتراض ٣ نواب ، وامتناع نائب واحد .

اللجنة الصحية

وانتقل المجلس بعد ذلك الى النظر بتقرير لجنة الشؤون الصحية والاجتماعية والعمل ، فدعي مقررها النائب مطلق الشليمي لقراءة التقرير فبدا بتلاوة التقرير السابع الذي تضمن قوانين الحضانة العائلية وتنظيم استخدام الاشعة المؤينة ، والمساعدات العامة ، والهيئات الرياضية .

● مبارك الدويس : بعض محتويات قانون المساعدات العامة يحتاج الى اعادة نظر .

● محمد الرشيد : بالنسبة لقانون الحضانة العائلية هناك امور المسكوت عنها يعتبر امرا خطيرا ، والحكومة تتوسع في حضانة مجهولي الابوين وهؤلاء جميعهم مستقبلا سوف يحصلون على الجنسية الكويتية ، لذلك نطلب من الحكومة مزيدا من الاهتمام بالموضوع .

● محمد حبيب : بعض الحالات يكون سببها اتصالات بين اناس مجهولين ، لكن الحكومة لا تستطيع اتخاذ اجراءات وتوجد حالات يكون الاولاد مجهولي الابوين ، وفي المستشفى يؤخذ الاسم ويحال للشؤون لتربيته .

● د. العوضي : اود ان اوضح لكم اننا لا ندخر اية امكانية متوفرة لدينا لمعرفة اهالي هؤلاء . ونبذل كل الجهد معهم في حالة معرفتهم لاخذ اطفالهم ، لكن يوجد حالات تصلنا لا نعرف عن اهاليهم شيئا ، حيث يرمونهم على ابواب المستشفيات والمساجد ، ونحن حريصون ، ولا نسكت على هذه الاجراءات ، وتوجد لجنة مشتركة من المصحة ، والاوقاف ، والشؤون ، والعدل لوضع شروط اكثر حسما في هذا الصدد .

● مرضي الاذينة : المواليد اللقطاء عندما يوجد من يتبناهم يجب ان لا يحرموا من الجنسية .

● محمد الرشيد : صرنا نشوف اشياء يتقشعر لها البدن ، ومستقبل حياة مجهولي الابوين صعب وسيكونون نقمة على البلد والمجتمع وهذا ما اود ان الفت نظر الحكومة اليه .

موضوع خطير

● جاسم الصقر : الموضوع الذي اثاره السيد الرشيد خطير للغاية بتصوري ، والمجلس امام ضوابط لاقرار مراسيم بقوانين او رفضها واقترح لاهمية الموضوع نظرا لجوانبه الدينية ، والاجتماعية ، والانسانية ان يتبناه المجلس مستقبلا بصفته التشريعية ، ويضع مقترح مشروع قانون بها .

● عبد الكريم الجحيدلي : اشارك الاخ الرشيد رأيه ، لكن قانون الجنسية يتعرض للضغط عموما رغم سلبياته فترى في بيت واحد عدة اخوان بعضهم لديهم الجنسية ، وبعضهم الاخر ليس لديهم الجنسية ، وهذا القيط هل يرمى بالبحر ؟ ، وانا لا اظن ان اي شخص يدخل اي انسان من هذا النوع الى بيته اذا كان يعرف ابويه وبالتالي لن يطالبه به احد مستقبلا .

الحركة التعاونية

وتابع مقرر لجنة الشؤون الصحية والاجتماعية قراءة تقرير لجنته الى ان توقف عند الفترة التي تتعلق بالجمعيات التعاونية ، بدأ النقاش حولها بين معارض ومؤيد ، بين متعاطف مع الحركة التعاونية ، وشاجب لها .

الحركة التعاونية ثمرة بمجهودات شعبية مخلصة

● خالد السلطان : نمو الحركة التعاونية حصل نتيجة لمجهودات شعبية لانه كان فيه حرية وعمل شعبي فامت على اكتافه هذه الحركة لكن القانون يبرز تسلط وزارة الشؤون الاجتماعية على العمل التعاوني بحيث انعدمت حرية العمل بشكل خطير قد يؤدي باهم اسس الحياة الاقتصادية بالكويت وبودي ان يعاد هذا القانون الى اللجنة لدراسته مجددا .

● د. خالد الوسمي : كلامي متمم لما قاله الاخ خالد فالمادة ١١ من قانون الجمعيات العامة تجيز لوزير الشؤون ان يعين بالاضافة الى الاعضاء المنتخبين عضوا او اكثر من المعينين لمدة سنة قابلة للتجديد واللجان التي تشكل للفصل بين الوزارة ومجالس الجمعيات تشكلها الوزارة وهذا الامر يجعل الوزارة هي الخصم والحكم ، لذا اقترح اعادة القانون للجنة مرة اخرى ، ودراسته او رفضه ، واستبداله بقانون اخر يكون اكثر ديمقراطية وعلى الاقل عاملوا الجمعيات مثلما تعاملون النقابات وان يكون هناك طرف اخر للفصل .

● مرضي الاذينة : انا ضد مبدأ التعيين بقانون الجمعيات .

● فيصل الدويش : كيف يحل وزير الشؤون مجلسا منتخبا من قبل الشعب ؟

● محمد الرشيد : نحن ندرس مشكلة المختارين ونريد ان يعينوا بالانتخاب ، وبالمقابل نجد الشؤون تضع قانونا لتعيين اعضاء بالجمعيات ذات النفع العام !

ثم جرى التصويت على المراسيم بعد ان تقرر تاجيل قانوني الجمعيات فوافق ٤٠ نائبا ، واعترض نائب واحد ، وامتنع ٣ نواب عن التصويت .

● مطلق الشليمي (مقرر اللجنة) : احب ان اوضح للمجلس ان اللجنة بعد مناقشات مستفيضة وافقت على قانون الجمعيات العامة لمواجهة التلاعبات التي حصلت مؤخرا في بعض الجمعيات ، والتي تضر المصلحة العامة واللجنة وجدت وزارة الشؤون محقة في تعيين مجالس ادارات موقتة لعلاج هذه الظواهر .

● خالد السلطان : هناك مساس في كلام مقرر اللجنة بحق اعضاء الجمعيات التعاونية على اعتبار ان كل انسان بريء حتى تثبت الجهات القضائية ادانته .

وهنا كانت الساعة قد بلغت حوالي الثانية وعشر دقائق حيث بدأ اعضاء المجلس يتململون ، فانقذ الموقف ورقة وصلت عن طريق الحاجب الى رئيس المجلس تضمن اقتراحا من خمسة نواب بقفل باب النقاش ، ورفع الجلسة ، فتلا الرئيس محتوياتها على النواب الذين تنفسوا الصعداء .. ووجد هو في ذلك اجماعا غير رسمي على الموافقة ، فاعلن رفع الجلسة الى صباح الثلاثاء المقبل .

● خالد السلطان

● محمد حبيب

● عيسى ماجد الشاهين

الشيخ سلمان الدعيج الصباح يفتتح ندوة الإدارة العليا

ضرورة تنسيق السياسة التعليمية مع مجالات الإدارة

أولوية مطلقة للاهتمام بالعنصر البشري الوطني

« نحو اداء افضل للادارة الكويتية » كان عنوان ندوة الادارة العليا التي رعاها وزير العدل والشؤون القانونية والادارية الشيخ سلمان الدعيج بشيراتون الكويت مساء امس. بهدف طرح ومعالجة اهم المشكلات التي تواجه الادارة بالكويت لتحسين مستوى الاداء في مجال سياسات الافراد .

استهل حفل الافتتاح بتقديم ترحيبي من الدكتور عبد الهادي العوضي ، رئيس قسم الادارة العامة والادارة الصناعية ، بالمعهد العربي للتخطيط المنظم للندوة ، ثم القى الشيخ سلمان الدعيج كلمة اشاد فيها بقسم الادارة بالمعهد ، وقال انه يضطلع بمهام عظيمة لتحديث الادارة الكويتية ، واكد ان الدراسات جارية لاتخاذ هذا القسم كنواة لانشاء « معهد الادارة » في الكويت .

واشار الوزير الى ان موضوع الندوة شغل بال الحكومة الكويتية التي تتطلع الى اداء افضل من الاداء الحالي ، مشيرا الى ما تعانيه الادارة الكويتية من نقص في الكفاءات الموجودة ، وقال ان الناظر الى الادارة بالكويت يجد نسبة كبيرة تحمل شهادة دون المتوسطة مما يقلل الانتاجية في الادارة ، ومما يثقل اعباء القائد الاداري في البلاد .

واشار الوزير الى ان قانون الخدمة المدنية وضع الامور الاساسية لتطوير مسائل الادارة ، وترك القضايا التفصيلية لقرارات تصدر عن جهة موحدة وهي مجلس الخدمة المدنية ، وبذلك قضي على التشعب في القرارات . وطالب الوزير بالاهتمام بسياسة الافراد فقال علينا ان نبدأ بما هو موجود لدينا ونطوره ونعمق خبرات العناصر الموجودة لدينا ، حيث ان سياسة الافراد تحتاج الى جهد متشعب .

السياسات التعليمية

ومن ناحية اخرى طالب بضرورة ان يكون هناك تعاون بين السياسات التعليمية وبين جميع مجالات الادارة في مختلف المستويات مشيرا الى ان السياسات التعليمية توفر القوى العاملة البشرية في جميع نواحي الحياة الاجتماعية والاقتصادية وتاهيل الشباب لتحمل المسؤولية .

وفي نهاية كلمته اكد الوزير ان الحكومة ستاخذ مناقشات الندوة وتوصياتها بالكثير من الاهتمام ،وستعمل على تنفيذ ما تستطيع تنفيذه منها . كما طالب بتطوير موضوع هذه الندوات والاستفادة من الخبرات السابقة فيها وذلك لتعميق الخبرات الادارية .

العنصر البشري

مدير المعهد عبدالله محمد علي القى كلمة المعهد فطالب بالاهتمام بالعنصر البشري قائلا : ان اهتمامنا في الكويت بعنصر القوى البشرية ينبغي ان يصعد الى قمة سلم اولويات الاهتمام على المستوى الوطني ، فهو في ظروفنا يعد اكثر عناصر التنمية ندرة كما انه اكثرها صعوبة في تكوينه ، فاذا كانت العناصر الانتاجية الاخرى يمكن حلها والتغلب على مشاكل تكوينها بصورة جزئية الا انه في اطار هدف تحقيق تنمية اقتصادية واجتماعية وطنية لا بد من التعامل مع العنصر البشري بمنظور شامل وعلى اساس المدى الزمني الطويل ، واذا كانت عناصر التنمية المادية الاخرى يمكن استيرادها ونقلها من الخارج وتوقيع اتفاقيات تجارية بشانها فان هذا العنصر بالذات — وهو الافراد — لا بد وان ينمي من واقع امكانات المجتمع.ان الظروف المحيطة بعملية التنمية في بدايتها ، والواقع السكاني ، ومعدلات النمو ، قد تستدعي اجتذاب بعض الخبرات والقوى البشرية الوافدة ، ولكن من الضروري الا يكون هذا الاستخدام قاعدة وانما استثناء ، ليس بشكل دائم ولكن بشكل مؤقت .

ومن هنا لا بد من وضع النظم والسياسات التي من شانها مساعدة الكوادر الوطنية على اكتساب الخبرة، وعلى امكان استلامها لماكينة العمل والسيطرة عليها ولعل هذا اهم ما تسعى اليه هذه الندوة وتحاول تحقيقه .

واذا كان العنصر البشري على هذه الدرجة من الاهمية فان نقطة البداية هي وضع الخطط من اجل اهدافه وتكوينه واستثماره ، والاهتمام بوضع النظم التي تكفل الاستخدام الامثل لهذا العنصر ، مثل ترشيد نظم الاختيار والتعيين والتدريب وتقويم الاداء وغيرها ، كما يتطلب الامر استنباط هياكل تنظيمية تحدد علاقات السلطة .

اليوم الاول

وبعد كلمات الافتتاح بدات الندوة اعمالها فعقدت جلستي عمل ترأسهما فؤاد ملا حسين ، وكيل وزارة التخطيط حيث تحدث حسين كامل الاسيوطي ، خبير الشؤون الادارية بمكتب وزير العدل والشؤون القانونية والادارية في الجلسة الاولى فقدم ورقة حول : موقع سياسات الافراد من تجارب الاصلاح الاداري في الكويت عقب عليها الدكتور فهد الراشد ، عميد كلية التجارة والاقتصاد والعلوم السياسية بجامعة الكويت .

الجلسة الثانية ناقشت ورقة للدكتور محمد الرميحي ، تحدث فيها عن البعد الاجتماعي في المشكلة الادارية ، مقدما نموذجا للتجربة الكويتية عدد فيها سبع مشاكل اجتماعية تعاني منها الادارة الكويتية مشيرا الى ان الادارة ليست منفصلة عن الاوعية الاجتماعية الاخرى كالتعليم والتدريب والسياسات الاعلامية والسياسية والاجتماعية حيث عقبت على الورقة الدكتورة نورا الفلاح استاذة الاجتماع بجامعة الكويت .

● الشيخ سلمان الدعيج الصباح

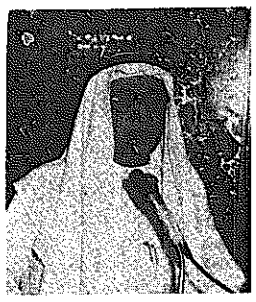
● د. عبد الهادي العوضي

● عبد الله محمد علي

شكوى عامة من صعوبة امتحان الفيزياء بالثانوية العامة

تلقت « القبس » عشرات الشكاوى امس من طلبة الثانوية العامة — القسم العلمي — حول اسئلة مادة الفيزياء وتتلخص الشكوى العامة من بعض الطلاب والطالبات في النقاط التالية :

● ان اسئلة امتحان مادة الفيزياء كانت طويلة جدا ، وكانت بحاجة الى وقت اطول من الوقت المحدد .

● تقع اسئلة المادة في ١٦ صفحة وتشتمل على نوعين فقط من الاسئلة ، وكان المفروض ان تكون الاسئلة متنوعة كما كانت في العام الماضي حيث شملت تسعة انواع .

● ان اسئلة امس شملت سؤالا من الكتاب الثاني للفيزياء الذي سيمتحن فيه الطلبة اليوم .

الشاهين يتفقد مشروعي عين بغزي والعارضية

الكويت — كونا — قام مدير عام الهيئة العامة للاسكان المهندس ابراهيم ماجد الشاهين صباح امس بزيارة تفقدية لمشروعي عين بغزي لذوي الدخل المحدود والعارضية لذوي الدخل المتوسط — فيلات — اطلع خلالها على مراحل سير العمل في المشروعين اللذين يجري تنفيذهما تحت اشراف الهيئة .

والجدير بالذكر ان مشروع عين بغزي الاسكاني لذوي الدخل المحدود هو الان في المرحلة الرابعة والاخيرة .

وتشتمل هذه المرحلة على ٨٢٧ وحدة سكنية وقد تم انجاز القسم الاكبر من المشروع الذي يحتوي على ٢٣١٧ وحدة سكنية ، وقد تم توزيع حوالي ٨٠٠ وحدة سكنية على المستحقين .

وتتكون الوحدة السكنية من طابقين يحتوي الطابق الارضي منها على ديوانية ، وغرفة عائلة ، ومطبخ ، وحمام ، وكراج ، ويتكون الطابق الاول من ثلاث غرف نوم وحمام .

واما مشروع العارضية لذوي الدخل المتوسط — فيلات — فهو يتكون من ٦١٢ وحدة سكنية — فيلا — والمشروع تحت التشطيبات النهائية لانجازه وسيتم توزيع هذه الوحدات السكنية على المواطنين المستحقين فور الاستلام النهائي من المقاول .

ويتكون المشروع من ستة نماذج وتتكون كل وحدة سكنية من طابقين وتتميز كل وحدة سكنية بالفخامة ، والاتساع الملحوظ ، وذلك لتوفير الراحة وتلبية جميع متطلبات واحتياجات العائلة الكويتية ، وتبلغ المساحة الاجمالية للقسيمة ٦٠٠ متر مربع وجميع الوحدات السكنية من النماذج الستة منفردة وغير ملاصقة ومكيفة مركزيا ، كما ان كل وحدة سكنية تحتوي على حديقة خاصة عند المدخل الرئيسي ، واخرى خلفها مع موقف للسيارة قياس ٣ في ٦ متر .

الكويت تستضيف المؤتمر الأول للجنة خبراء الملاحة البحرية

يعقد في الكويت خلال الفترة الواقعة ما بين ٢٥ و ٣١ مايو الحالي المؤتمر الاول للجنة خبراء الملاحة العربية وذلك من اجل انشاء هيئة عربية لتسجيل وتصنيف السفن .

ويترأس وفد الكويت الى هذا المؤتمر مدير ادارة شؤون النقل في وزارة المواصلات السيد راشد محمد الخالدي كما يشترك في عضويته كل من السادة : احمد الحميدة ونمر النقيب وعبد الرحيم مشاري الباقوت .

وكانت لجنة خبراء شؤون الملاحة العربية قد انبثقت عن المؤتمر الرابع عشر للجنة الدائمة للمواصلات الذي عقد في مدينة الرياض في فبراير ١٩٨٠ .

وتتكون اللجنة من ممثلين عن الكويت وفلسطين وسوريا والجزائر والسعودية والعراق .

وستتولى الهيئة العربية لتسجيل وتصنيف السفن بعد انشائها مهمة الاشراف على الالتزام بقواعد موضوعة مسبقا ومقبولة من جميع الاطراف .

هذا واصدر وكيل وزارة المواصلات قرارا بتشكيل لجان للاشراف والاعداد لاجتماعات الخبراء على النحو التالي:

● لجنة الحجوزات والاستعلامات : يوسف عيسى الشملان ، مصطفى حمدي عبد الصبور .

● لجنة الاعلام : اسماعيل وادي .

● لجنة السكرتارية : نبيه الكرد، مرفت مسلم ، صلاح حلمي .

● لجنة الاستقبال : زكي المعايعة ، محمود سامي .

ندوة غدا حول النقل البري العربي

ضمن حلقة نقاش المعهد العربي للتخطيط التي تجري تحت عنوان التخطيط لتنمية عربية ، آفاقه وحدوده، يتحدث كل من الدكتور احمد علي السيبتي ، مسؤول المشاريع العربية المشتركة بقطاع النقل والمواصلات في الصندوق العربي للانماء والدكتور حاتم الحاج الخبير الاقتصادي بدائرة العمليات في الصندوق العربي للانماء ، حول اطار عام لقطاع النقل البري في الوطن العربي .

تقام الندوة في الساعة السادسة من مساء غد الاثنين بقاعة الاجتماعات بالمعهد العربي للتخطيط .

وفد من الداخلية في جولة استطلاعية لمطار عمان

غادر البلاد صباح امس وفد وزارة الداخلية في جولة استطلاعية لمطار عمان بالمملكة الاردنية الهاشمية،وتاتي هذه الجولة ضمن توجيهات وزير الداخلية الشيخ نواف الاحمد للاطلاع على احدث الطرق العلمية في ادارة المطارات .

كان في وداع الوفد بالمطار المقدم خالد جمعة مدير امن المطار ، والرائد صالح السعد مساعد مدير امن المطار.

ويضم الوفد كلا من الملازم جاسم عبد اللطيف القصار رئيسا وعضوية كل من الملازم عدنان عبد الفضالة وكل من وكيل العريف محمد قاطع كثير ، وعبد المجيد ابراهيم القلاف، وسالم مطلق الجويسري ، وعبدالمحسن طاهر السبالي ، ومحمد عبد اللطيف الشويطي ، وبدر محمود حاجي .

وتستغرق هذه الجولة مدة اسبوع

● الوفد المسافر في صورة تذكارية

عاطل يتهم شخصا بالسرقة وهو السارق الحقيقي!

تمكن رجال مباحث مخفر الجليب باشراف مفتش مباحث محافظة حولي المقدم فهد الياسين ، من ضبط متهم يدعى « جاسم » بتهمة السرقة وتقديم بلاغ كاذب .

وكان البلاغ قد تقدم ببلاغ الى ضابط مخفر الجليب مدعيا ضد المدعو « فيصل » بانه اخذ منه مبلغ ١٩ الف ليرة سورية و ٤٧ دينارا كويتيا ، وحقيبة وساعة يد ، وشراشف ، و ٦ بذلات للاولاد و ٣ قطع ثياب اخرى ، وانه اعتدى عليه بالضرب .

وعلى اساس هذا البلاغ قام ضابط المباحث باجراء التحريات اللازمة ، واحضار المدعو فيصل وزملائه بالسكن. وبسؤالهم اتضح انه كان يسكن معهم في مسكن العزاب بمنطقة الحساوي وتركهم ليسكن بمفرده ، ولكن كان معه مفتاح الغرفة ، ويعرف مكان الحقيبة الخاصة بالمدعو عبد اللطيف ، ومكان النقود الخاصة به .

وبعد انفصاله عنهم تبين سرقة ٢٥ الف ليرة سورية من حقيبة عبد اللطيف وبعد ان بحث عنه زملاؤه عثروا عليه عند السفارة السورية ومعه مبلغ ٢٠ الف ليرة سورية و ٤٣٠ دينارا ولم يعلقوا منه نظرا لصلة القرابة بينه وبينهم .

ولدى مواجهة المتهم بالادلة واقوال اقاربه اعترف بانه ذهب الى مسكنهم واخذ مفتاح غرفتهم وفتحها ، وكسر الحقيبة بواسطة سكين واخذ منها مبلغ ٢٥ الف ليرة وذهب الى سوق الصرافين ، وصرف مبلغ ٥ الاف ليرة واشترى الحقيبة والساعة والشراشف وبعض الاغراض ببعض النقود المسروقة ووضع هذه الاغراض عند شقيقته بمنطقة الحساوي .

وقد تبين ان المتهم عاطل عن العمل منذ مدة طويلة ودخل البلاد خلسة ، واحيل الى التحقيق بتهمة سرقة النقود عن طريق الكسر ، وتهمة البلاغ الكاذب ، ودخول البلاد خلسة .

ادانة مخمورين ضبطا ليلا بالطريق العام

ضبطت احدى دوريات الشرطة كلا من خربوش ، ودرويش اثناء سيرهما ليلا بالطريق العام وهما في حالة سكر ، وحكم على كل منهما بالحبس لمدة اسبوعين مع الشغل وكفالة ٢٠ دينارا لوقف التنفيذ ، عملا بالمادة ١/١٧٢ اجراءات نظرا لظروف الحادث .

مطلوب
لشركة مقاولات كهربائية
معلمو تمديدات كهربائية خبرة خمس سنوات .
الاتصال ت / ٤٣٩٩٥٨

للبيع
سيارة مرسيدس فل اوتوماتيك SEL 500
طراز ٨١ لون بني متاليك فرش جلد طبيعي بالاضافة الى جميع المواصفات
بسعر ١٢٠٠٠ د.ك
تلفون ٧١٠٥٢٩ مساء / ٥٤١٥١٣ صباحا
ابو مشاري

بسم الله الرحمن الرحيم
آل العوار بالكويت والضفة الغربية
ينعون ببالغ الأسى فقيدهم المرحوم /
عبد الرحيم ابراهيم العوار
والد نعيم وامين
الذي وافته المنية صباح أمس
تقبل التعازي في منزل ولده نعيم العوار
مشرف / ق ٤ م ٣٩ مقابل مسجد ابن بشر
انا لله وانا اليه راجعون

مجموعة واسعة من القوارب لتختار ما يناسبك
معنى جديد للراحة، القوة والاداء المتفوق.
انواع متعددة من القوارب لكافة الاستعمالات... لرحلات بحرية لا تنسى.
مجموعة شركات العلا
HBA-GRANT

مفاجأة مثيرة في قضية خطف الأطفال

المتهم الثالث: أنا لست "خالد الذيب"!

"الذيب" هو المسؤول.. وهو قصير ممتلئ.. لا أسمر ولا أبيض

● « الذيب » قال لي كيف تأخذني للمخفر وأنت شريكي !

● أعطاني ٥٠٠ دينار وأرشدني الى جثتي الطفلتين

● طمعت في الفلوس .. لكنني أرضيت ضميري واستحق القصاص

● تعرفت على اسم « الذيب » من شهادة ميلاده .. في السيارة

كتب صفي الدين الزعبي :

واصلت محكمة الجنايات امس نظر قضية خطف الاطفال، واستمعت الى اقوال خال المتهم الثالث حميد حسين ، ولم يأخذ ذلك من وقت المحكمة طويلا ، انما المثير في جلسة امس هي اقوال المتهم الثالث نفسه ، التي تضمنت مفاجأة مذهلة ، اذ ادعى ان هناك شخصا اخر هو خالد الذيب ،وليس هو خالد الذيب ، واخذ يحكي تفاصيل علاقته به ،وبالتنسية ، ويرمي عليه كل الاتهامات .

وقد قال خال المتهم الثالث واسمه كاظم حميد حسين ان ابن شقيقته يسرق وينهب ،منذ ان كان عمره ست سنوات ، ويدخن الحشيش . وقال انه عندما أخذ ابنته وامها ، اي زوجته ، للمستشفى ، فقد كان على علم واضح بمكان الجثة ، من الطريق الذي سلكه ، ومن حفرة على الميدالية ، وانه هو فعلا خالد الذيب .

وقال المتهم الثالث « حميد » انه يعمل خياطا ، ثم اثناء الضبط كان يعمل مرشد مباحث في الصالحية ، ونفى كل الاتهامات ، وانه ذهب لمحافظة حولي لوجود بعض المشبوهين للتعرف عليهم ، وانه ذهب الى منزل شخص اسمه موسى علوش ، لانه كانت له علاقة بامرأة ، ثم عاد وانكر قائلا انه لم يذهب لهذا السبب . وقال انه يعرف خالد الذيب كما يعرف نفسه ، وهو صديقه ، وقد ورطه في القضية ، وانه تعرف عليه في منطقة الجهراء ، وقال ان اسمه الكامل هو خالد الذيب الغنام ، وهو « ولد » قصير ، وممتلىء البنية ،وشعر رأسه يصل الى كتفيه ، ولا هو اسمر، ولا ابيض ، ولديه اثر جرح كبير بخده الايسر ، وعنده شهادة ميلاد كويتية ، ويعمل بالميناء ، وعنده وشم بثلاثة نجوم على يده اليسرى . وقال انه تعرف عليه في ربيع العام الماضي ، عندما كانا ذاهبين للبر . وانه اشترى منه كمية من الويسكي ، وقال له اذا اردت مشروبا في اي وقت فستجدني عند اشارة خيطان ، وبعد الخامسة مساء في حديقة البلدية . ثم قال انه شاهده يلعب القمار في حديقة البلدية ، وبعد ذلك اصبحا يلعبان القمار في بيت حميد ، الذي حوله الى وكر للقمار وبيع المشروبات الروحية ، حيث انه اخذ يبيع هذه المشروبات فعلا مع خالد الذيب

اريد منك شيئا

وقال حميد ان الذيب اختفى عنه في شتاء هذا العام لمدة اسبوع ، فذهب الى حديقة البلدية ليفتش عنه ،فشاهده مع راضي ، فناداه خالد واخذه على جنب ، وقال له اريد منك شيئا ، هو الخيمة التي شاهدها عنده في الجهراء، لانه يريد ان يصحب صاحبته معه الى البر ، وطلب منه « بطلين » من المشروب فقال له ان كل شيء موجود بالبيت ، وهنا نزل خالد الذيب من سيارته المازدا الزرقاء التي كانت واقفة في موقف حديقة البلدية . وقال انه حضر اليه فعلا مساء ذلك اليوم ، وكان معه راضي، واخذ الخيمة ، وبها عمود اضافي ، ولونها اخضر من الخارج ، وبرتقالي من الداخل ، وارضيتها بيضاء . وبعد ذلك بحوالي عشرين يوما حضر اليه الذيب وكان سكرانا ، وهو بسيارته المازدا ، ونزل امام البيت ، وشربا معا . ثم بعد ذلك خرجا من البيت ، وقال الذيب انه لايستطيع قيادة السيارة ، ولذلك قام حميد بهذه المهمة . وقال له الذيب ان يقف في مكان معين بعد ان راى احدى البنات ، فنزل حميد واشار اليها على اعتبار انها بنت اخت الذيب ، لكن اخاها ضربه بحجر ، فقال له الذيب نبحث عن اخرى ، وان هذه البنت ليست قريبته، وانه ياخذ البنات ليستانس معهن ، ولما سأله عن البلاستر الذي يضعه في يده، اجاب انه يضعه على فم البنت حتى لاتصرخ .

واضطر للهرب

وقال حميد ان الذيب اخبره ان هذه البنت يمكن الاستئناس معها احسن من اية امرأة ، وانه اضطر ان ينزل للاعتذار لاهل البنت ، ولكن اباها سأله اتريد ان تخطف البنت ، وهو كان سكرانا ، فخاف ان يتورط ، مما اضطره للهرب . وبعد ذلك جاءه الذيب على البيت ، واخذ مفاتيح سيارته ومشى . وبعد فترة بدأت الصحف تكتب عن القضية ، وفي اليوم الثالث والعشرين من مارس الماضي التقى خالد الذيب بالعباسية ، وقال له تعالى معي الى المخفر ، فاخبره بان يصعد معه الى السيارة ، حتى يحكي له الحكاية، وطلب منه نقودا . وقال له ايضا كيف تريد ان تاخذني الى المخفر وانا اخذت منك الخيمة وتعتبر شريكا معي ؟. واعطى الذيب لحميد خمسمائة دينار ، ووعده بنقود اخرى ، وفعلا جاءه في شهر ابريل واعطاه خمسمائة دينار اخرى .

وقال حميد ان الذيب سأله رايه في ان ينسبا الحوادث الى خالد وراضي ، واخبره بانه سيضع الميدالية فوق جثة الرقعي ، لانها الى حد ما سليمة . وقد ذهب معه فعلا مرة اخرى لرؤية الجثة ، ووجد فعلا الراس سليما ، اي المجبجبة .

واسترسل بعد ذلك حميد في سرد ما حدث ، من ذهابه الى المستشفى مع بنت عمته غريبة ، وتبليغه عن الجثة المحترقة ، وقال انه اتصل بمخفر خيطان برقم اعطاه اياه خالد الذيب ، الذي كان قد وعده بالف دينار ،واثبات القضية على راضي وخالد الوادي . وقال للمحكمة انه طمع ، وانه يستحق القصاص ، وانه يعمل اي شيء من اجل الفلوس ، ولكنه اراح ضميره ،واللي يصير يصير . وقال انه تعرف على اسم خالد الذيب بالكامل من شهادة ميلاده بالسيارة ، وهو خاد ذيب الغنام . وقال ان الذي يعرفه هو راضي (واشار اليه في قفص الاتهام) واضاف انه يتستر عليه .

وبعد ان انتهى المتهم من اقواله طلبت النيابة التعقيب وقالت ان ادعاءات المتهم لا اساس لها ، وانه فعلا « خالد الذيب » ، وانه اختلق هذه الشخصية الوهمية ليبعد الاتهام عنه .

تفاصيل الجلسة

وكانت محكمة الجنايات قد عقدت جلستها صباح امس برئاسة الاستاذ صلاح الفهد ، وعضوية القاضيين فيصل المرشد ، ووليد النفيسي ، وبحضور الاستاذ محمد صفوت ممثل النيابة العامة ، والسيد محمد جاسم النعيمة سكرتير المحكمة .

وقد حضر المتهمون الثلاثة ، وحضر الاستاذ صالح الهران المحامي عن المتهم الاول ، والاستاذ محمد الياسين عن المتهم الثاني والاستاذ ابراهيم الاثري عن المتهم الثالث .

يسرق وينهب

ثم نادت المحكمة على الشاهد كاظم حميد حسين وهو خال المتهم وسألته بعد ان حلف اليمين :

● ما اسمك ؟

— كاظم حميد حسين

● ما علاقتك بالمتهم حميد حسين علي ؟

— حميد هو ابن شقيقتي .

● وعلى اي شيء تشهد ؟

— اشهد ان حميد حسين هو ابن اختي ، وهو يسرق ، وينهب .

● وكيف عرفت ذلك ؟

— هو منذ ان كان عمره ست سنوات وهو يسرق ويدخن الحشيش، والترياق ، وحميد يعمل كل شيء .

● هل لديك معلومات عن سلوكه ؟

— هذا هو سلوكه .

يعلم مكان الجثة

● هل لديك معلومات عن الواقعة ؟

— نعم ، عندما ذهب واخذ ابنتي وامها زوجتي الى المستشفى طريقة اخذهم ، والطريق الذي سلكه وعثوره على الميدالية تدل على انه يعلم مسبقا بمكان الجثة .

● ما قولك بما قرره المتهم راضي حميد بتحقيقات النيابة بان المتهم حميد حسين علي هو الراس المدبر ، وانه خالد الذيب وانه هو الذي شاركه في خطف المجني عليها ومواقعتها وحرقها ودفنها ؟

— هو صاحبه ، يعرف ، وهذا صحيح .

● هل تعرف المتهمين راضي حميد ، وخالد الوادي ؟

— لم اشاهدهما من قبل .

● الم توجد اسماء اخرى للمتهم حميد حسين علي ؟

— لا ... ما اعرف انه عنده اسماء ثانية ...

خياط ومرشد

وقد اكتفت المحكمة بهذا القدر من اقوال الشاهد ، وتبين لها عدم حضور شاهد اخر فرأت المحكمة استجواب المتهم حميد حسين علي . وكان قد اقترب داخل القفص الى الجهة القريبة من منصة هيئة المحكمة ، وتوجهت اليه المحكمة باسئلتها بعد ان افهمه رئيس المحكمة أن من حقه عدم الاجابة عن أي سؤال لايريد الاجابة عنه ، وسألته تفصيلا بالاتي :

● الاسم ؟

— حميد حسين علي عباس الجبوري .

● عمرك ؟

— ٣٩ سنة .

● جنسيتك ؟

— عراقي .

● المهنة ؟

— خياط ، ولكن مهنتي عند الضبط مرشد مباحث في مباحث الصالحية .

ما حصل

● ماقولك فيما هو مسند اليك ، وهي الخطف والمواقعة والقتل ؟.

— هذا شيء ما حصل ، وانا لااعرف شيئا ..

● متى واين تم ضبطك ؟

— انا رحت يوم ٢٠-٤ الى محافظة حولي بصحبة الملازم عبد الصمد الشطي على اساس ان هناك بعض المشبوهين لكي اتعرف عليهم .

● وما علاقتك بالمشبوهين ؟

— انا مرشد مباحث ورحت ذلك اليوم على اساس اتعرف على المشبوهين .

● وما سبب ذلك ؟

— على اساس فيه واحد اسمه موسى علوش على ما اذكر لاتعرف عليه ، وانا عرفت ذلك بعد التحقيق .

● وهل تعرف الشخص الذي ذكرت ان اسمه موسى ؟

— لا لم اعرفه الا عندما رحت اشتكي له على اطفاله عند بيتهم في خيطان بالشارع الجنوبي .

لا اذكر

● ومتى توجهت الى مسكن المجني عليه « موسى علوش » ؟

— لا اذكر ، انما كان وقت انتخابات وكانت الساعة الرابعة والنصف .

● وما سبب توجهك الى المنزل ؟

— لانه كان لي علاقة بواحدة ...

(المتهم ينفي روايته السابقة ويروي رواية جديدة) ..

وهنا توقف المتهم عن هذه الرواية التي كان مسترسلا فيها ، ليعلن للمحكمة بانه سيقول الحقيقة ، وان كل اقواله وروايته السابقة في التحقيق والمحاكمة لا اساس لها وليس هناك امرأة ولا يعرف امرأة ، وانما كانت حجة اختلقها واستطرد قائلا : في الحقيقة انا لم اتوجه الى المنزل بسبب امرأة ، فانا اعرف خالد الذيب كما اعرف نفسي ، وخالد الذيب هو صديقي وهو ورطني بالقضية ، وقد تعرفت على خالد الذيب في منطقة الجهراء . انا اعرفه واسمه الكامل خالد الذيب الغنام وهو ولد قصير ، ممتلىء البنية ، شعر راسه طويل يصل الى كتفيه ، لا هو اسمر ، ولا ابيض ، ولديه اثر جرح كبير في خده الايسر .

شهادة ميلاد كويتية

● ما جنسيته ؟

— الذي اعرفه ان عنده شهادة ميلاد كويتية ، ويعمل في الميناء ، وعنده وشم بثلاثة نجوم على يده اليسرى ، وقد تعرفت عليه في عام ١٩٨٠ وكنا في الربيع اثناء ما كنا طالعين البر ، نصار عندي بنشر ، والسبير هم بنشر ، وتصادف وجود هذا الشخص يشرب بيبسي ، وطلبت منه ان يساعدني ، واثناء ذلك قال لي اذا كنت تريد مشروبا ، فانا موجود عند اشارة خيطان ، واذا لم اكون موجودا في هذا المكان ، ساكون في الحديقة .

● وكيف كان ذلك ؟

— اثناء عودتنا من عند البنشرجي

— البقية على الصفحة ٩ —

● المتهم الثالث « حميد حسين » وسط رجال الامن .

لقطات من الجلسة

● بعد ان ادلى الشاهد كاظم حميد حسين — خال المتهم حميد — بشهادته، في بداية الجلسة ، طلب رئيس المحكمة من المتهم حميد ، أن يأخذ مكان المتهم راضي ، داخل القفص ، حتى يكون قريبا من منصة القضاء ، حيث بدأت مناقشته في الساعة التاسعة .

● قبل ان يسأله رئيس المحكمة ، قال المتهم حميد : « هناك شيء مهم ، لا علاقة له بالقضية .. هل اقوله الان.. أم اقوله في جلسة خاصة ،واكتفي بالسين والجيم ؟ » ..

ثم قال : انا هو خالد الذيب ..

● الاستاذ ابراهيم الاثري محامي المتهم« حميد » طلب في الساعة ٩٫٣٠ تحويل الجلسة الى سرية ، عندما بدأ المتهم حميد ، في سرد قصة خالد الذيب مع خطف الاطفال ، وبالذات عند قوله :« خالد قال هادول الاطفال نستانس معاهم اكثر من المراة الكبيرة !»، لكن رئيس المحكمة ، لم يقتنع بضرورة تحويل الجلسة الى سرية .

● رئيس المحكمة ، قال للمتهم حميد: اذا روايتك صحيحة ، وكلامك السابق كذب .. فكم واحد دخلتهم السجن ظلما خلال عملك بالمباحث ؟.

● امسك رئيس المحكمة ، بصحيفة سوابق المتهم حميد ، وقال له : صحيفة سوابقك بها ١٥ سابقة .

قال المتهم حميد : اخر مرة دخلت بقضية سرقة ، والا اشلون شغلوني في المباحث عندهم ؟!

قال رئيس المحكمة : الظاهر انهم تعبوا منك ، فشغلوك عندهم !

● قال المتهم حميد : انا اجري دائما وراء الفلوس ، مذهبي وديني الفلوس.

ووجه حديثه لرئيس المحكمة : لو اعرف معاك ١٠ فلوس في جيبك لازم اخذها .. بالراحة ، بالعافية .. لازم اخذها ، انا لي لعب خاص .. اعملوا تجربة العين .. هاتوا ١٠ دنانير وخطوها ، ومستعد امامكم اسحبها .. وشوفوا .

● سأله رئيس المحكمة : لماذا هربت من والد الطفلة منيرة ؟ فقال : خفت يمسكوني ، لاني شارب ومعاي حشيش في جيبي ومعاي هوية مباحث . وابلغ عن اسم التاجر الذي يشتري منه الحشيش ، واسم المقهى التي يجلس بها .

● كان المتهم خالد الوادي ، مقطب الجبين معظم الوقت . سأله رئيس المحكمة : ليش يا خالد ، من يوم ماجاء « حميد » وياك ، راحت ابتسامتك ؟

قال : ما راحت .. اضحك وابد !

مؤسسة خالد النصر الله للسياحة والطيران

الوكيل العام ... للخطوط الجوية الرومانية

تارو

tarom
ROMANIAN AIR TRANSPORT

والسياحة الرومانية « كرباتي »

من الكويت إلى بوخارست

كل يوم أربعاء الساعة ٤٫٤٥ بعد الظهر

على متن طائراتها الفخمة

السياحة العلاجية

لعلاج الأمراض التالية

والتي هي من اختصاصنا - حيث الاتقان في الترتيبات والصدق في الوعد وتوفير المصاريف

المتخصصون كعهدكم بنا

الام الروماتيزم — الام المفاصل — امراض الشيخوخة المبكرة — امراض الجهاز العصبي — امراض الجهاز الهضمي

امراض جهاز التنفس — السمنة — السكر — العقم

بالرحلات السياحية للأفراد والمجموعات .

الرحلات العلاجية التي فاق نجاحها كل تصور .

الرحلات الخاصة بالنوادي الرياضية ومعسكرات التدريب .

ترتيبات خاصة لرحلات الشباب .

لمزيد من المعلومات يسعدنا تشريفكم بمكاتبنا / شارع السور / بجوار فندق صحاري / تلفون ٤٤٦٨٨٨/٤٢٢٦٩١/٤٢٩٢٧٧ / ٤٢٩٢٨٨

قضية خطف الأطفال : المحكمة تواصل اليوم استجواب المتهم الثالث

(تتمة المنشور على الصفحة ٩)

● وهل هذه هي ذات الملابس التي ذكرها كل من محمد ناصر العجمي ، وموسى علوش العجمي ؟

— نعم هي ذات الملابس .

● وما الحديث الذي دار بينك وبين خالد الذئب ساعة توقفك قرب محل الشرطة التسجيلات التي ذكرتها ؟

— قلت له وقال لي هذه ابنة اختي واشار على منيرة ، وطلب مني ان اناديها ، وانا لم اكلمها .

● واين كان خالد الذيب الذي ذكرته حين نزولك من السيارة ؟

— هو نزل ووقف خلف السيارات (ثم عاد وقال انه وقف بين السيارات بجوار سيارته) .

● وما السيارة التي كنت فيها ؟

— مازدا زرقاء .

● ما اوصافها ؟

— مقاعدها سود وعلى ما اتذكر انها طراز ٧٦ — ٧٧ وهي باب واحد .

● ورقم السيارة ؟

— لا اعرف لكن نمرتها على ما اتذكر قديمة .

● اليست هي سيارتك المسجلة باسم زوجتك ؟

— لا ...

● وما سبب نزول خالد الذيب الذي ذكرته من السيارة ؟

— هو فتح باب السيارة ونزل ولا ادري السبب .

● ولم لم تطلب من خالد الذيب ان يقوم هو بمناداة ابنة اخته ؟

— ما حصل .

من خلال التحقيق

● وكيف عرفت ان الطفلة التي طلبها منك خالد الذيب ان اسمها منيرة ؟

— من خلال التحقيق أعيد علي الاسم اكثر من ١٠٠ مرة .

● الم تسال خالد الذيب عن اسم الطفلة قبل نزولك ؟

— لا ..

● كيف ناديت عليها اذا كنت لا تعرف اسمها ؟

— خالد الذيب قال هذي بنت اختي فاشرت لها .

● وكيف ناديت على منيرة ؟

— انا ناديت عليها واشرت لهـا تعالي ، فردت علي انا فجوا اخوانها وقال اشتبي منها يا كلب ، فتفلت عليه واخونها شتموني وواحد حدفني بحجر فنادى علي خالد وقال لي تعال تعال، فعيت وركبت السيارة ومشيت، فلاحظت بيده بلاستر .

● واين توجهت وخالد الذيب الذي ذكرته بعد ذلك ؟

— بعدين انا مشيت بالسيارة ، وعندما وصلنا قرب راس الشارع دار الحديث ، وقلت له عيال اختك مؤدبين فرد علي شفيك مجنون هـدولا مو ولاد خالي ، نحن نريد هذه البنت الصغيرة ، فقلت له مالك فيها ، فقال نستانس معاها ، فقلت شلون نستانس ، فقال احنا نستانس معها احسن من المراة الكبيرة .

اقوال النيابة كاذبة

فصحت عليه وقلت له فعلا انك نذل ورديت لفيت بالسيارة ، لعند اهل منيرة ، فقلت له ابي اعتذر لهدول واحضر اهل البنت التي كنت أؤشر لها، فرد علي انت تريد تجيب لنا بلوة كبيرة ، وفي هذه الاثناء وقفت في المكان نفسه الذي وقفت به اول مرة، وشفت اللي شهد ، وقال شاف الميدالية بيده وكان قاعد على النكة ، وقلت له مرحبا هدول ولدك ؟ قال هم ولدي ولكن ابوهم بالدار ، فقلت ابي ابوهم ليش فقلت له هاذا شتمني ، وانا جلست على الارض . وفي هذه الاثناء حضر ابوهم وبيده دلة قهوة ، وخلا الدلة وسلم علي وسلمت عليه وقال شفيك فقلت له عيالك شتموني ، فقال لا يهمك آستريح وعين خير . وقلت له لا يبا مشكور وابي روح ، وقال ما يمكن تروح الا لما تجي الشرطة وقال الذي كان جالس قوم اتصل بالشرطة فهربت .

● ذكرت في تحقيقات النيابة انه وبعد ان حضر محمد ناصر وطلب منك ان تستريح وتشرب القهوة والشاي وكلم ابنه كلام لم تسمعه فعاد اليك وامسك بك ؟

— اقوالي بالنيابة كاذبة .

بعدها بعشرة ايام

● وما السبب الذي دعاك الى الهرب ؟

— انا كنت سكران ، وابو البنت قال تريد تخطف البنت وكان معاي حشيش ، وهوية مباحث وهذا الذي خلاني أهرب .

● هل هذه الوقائع قبل اخذ الخيمة ام بعدها ؟

— هذه الحادثة بعد ما اخذ مني الخيمة بعشرة ايام أو١٥ يوما لااتذكر.

● ساعة عودتك ثانية وتوجهك ثانية للاعتذار الى منزل محمد ناصر اين كان خالد الذيب ؟

— هو كان بالسيارة .

● الم يكن احد يرافقكما ؟

— لا كنا لوحدنا .

● واين كانت الميدالية والمفاتيح ساعة توجهك الى منزل محمد ناصر ؟

— بيدي اليمنى .

● ولمن هذه الميدالية والمفاتيح ؟

— لخالد الذيب .

● ابراهيم الاثري محامي المتهم الثالث

● ولماذا كان اسم راضي عليها ؟

— ما اعرف .

● وكيف تثبت ان الميدالية والمفاتيح لخالد الذيب في حين انك قلت ان الميدالية خاصة براضي ؟

— هو كان معها مفتاح طويل وهو سويتش السيارة الخاص بالمازدا سيارة خالد .

● لماذا لم تسال خالد الذيب عن مصدر المفاتيح ؟

— انا لم اسال لكن المفاتيح المربوطة مع الميدالية كانت بيدي اليمنى .

● واين كان خالد الذيب ساعة ذهابك الى الشاهدين محمد ناصر وموسى ؟

— كان واقف عند سيارته .

● واين توجهت بعد فرارك ؟

— الى بيتي وتبعني خالد الذيب بعد فترة قصيرة الى المنزل .

منعته وشتمته

● وما الحديث الذي دار بينك وبين خالد الذيب حين حضوره ؟

— هو اتى وطلب مني مفاتيح السيارة وانا منعته واعطيته المفاتيح وشتمته .

● ذكرت في اقوالك السابقة ان الذي جعلك تهرب وجود الحشيش في حوزتك فلماذا لا تفكر في الابلاغ ؟

— ما فكرت بالابلاغ لانه صديقي ويجيب لي خمر .

● وما مصدر الحشيش الذي ذكرت انك كنت تحوزه وما الكمية التي كنت تحوزها ؟

— اشتري مثلا حشيش بمبلغ ١٠٠ دينار اقسمها واطلع شربي بلاش ، والكمية بحجم علبة الكبريت تقريبا .

● ومن اين مصدرها ؟

— احصل على الحشيش من شخص مصري يدعى أبو ناطق ، ولا اعرف اسمه في مطعم دمشق الدولي .

● الم تسأله عن علاقته بالمتهم راضي ساعة مرافقته لاخذ الخيمة ؟

— لم اسأله بادىء الامر ، الا يوم ٢٣-٣ هذا العام وشفته بالعباسية كان راكب سيارة ترفادوا بيضاء ٧٧ وكان يقف عند محلات تسجيلات وعندما وصلت وربت ايدي وسحبت سويتش السيارة وكان بيده أشرطة ولا أدري ان كان قد اشتراها من محل الاشرطة ام لا .. ولما شافني قال تعال اصعد . فصعدت السيارة وبعدين بعد ما طلع الفلوس وقال هذا الشيء يفيدك احسن ما تبلشني وتبلش نفسك ، فقلت ايش ابلش نفسي ، فقال الخيمة انسيت ، واعطاني ٥٠٠ دينار قبل ما اعطيه سويتش السيارة ، وقلت له هوذيل شو أسوي فيهم ، وانت المسوي البلوة الكبيرة وكان يوم ٢٣-٣ الجرائد ناشرة اخبار وفيها اسم خالد .

الكلام المكتوب صحيح

● وما الذي دار بينك وبين خالد الذيب ؟

— قلت له، موثقة حتى تعطيني ٥٠٠ كمان وقلت له احلف وطلعت مصحف فحلف عليه .

● وماذا تحدث خالد الذيب عن خالد الوادي وراضي ؟

— بعد ما طلعت الصحف وكان خالد الذيب على اساس يحب الفلوس، وكان هذا ونحن نفتر بالسيارة .. بسيارة خالد الذيب بمنطقة العباسية .. وبعدين رجعت واخذت زوجتي واشتريت لها ذهب قلادة ومصحف .

الم تسال خالد الذيب عن الشخص الذي شاركه ارتكاب الجرائم ؟

— سالته وقال راضي ، وخليل الوادي ، وان كل الكلام المكتوب صحيح ، وكانوا ممسوكين .

● ومتى قابلت خالد الذيب بعد المرة الثانية ؟

— في يوم ٢-٤ وكان الوقت ما بين ٢ — ٣ عصرا .

● وما دار بينك وبينه من حديث ؟

— قعد وسولف وياي وقال الحسين استفدت من ال ٥٠٠ دينار وطلع ال ٥٠٠ وقال لا اعطيك اياها الا على شرط ، وما هو قال أدليك على مكان الجثث ، وتشوفهن وبطريقتك الخاصة لانك تشتغل مباحث ، تبلغ المباحث عن الجثث ، فقلت له جثة النروانية فقال تفكر بطريقة ، فاخذني وارشدني عن الجثث ، فقلت له جثة النروانية ما بين فيها شيء ، فرد علي ، جثة الرقعي الى الان الراس بعده على حاله .. فقال لي انهم الثلاثة هو وراضي وخالد الوادي تاموا بحرق الجثث أي جثتي المجني عليهما ، وان القصد من حرقهما حسب ما قال خالد الذيب حتى لا يثبت عليهم شيء .

● الم يذكر خالد الذيب متى غاب هو وراضي وخالد الوادي ؟

— لا .. ولم يذكر ذلك .

راح القطك !!

● الم تسأله عن محو الاثر ؟

— انا سالته اذا كان حرق الجثث يخلصك من الاثر فما السبب لاقوم بالارشاد فقال ما تشوف راضي تارس الجرائد خالد الذيب ، خالد الذيب ، فقال راح القطك بالخيمة لانك صاحب الخيمة .

● الم تسأله اين عملت هذا العمل وكيف ماتوا ؟

— لا .. انا لم اسال بس ، وقال انا كنت دافنهم وبعدين طلعناهم ، وذلك بحضورهما اي بحضور خالد الوادي وراضي ، أخرجوا الجثتين اللتين احرقوهما فيه وقاموا بحرقهما ولم يذكر لي مكان الخيمة او المكان الذي دفنوا فيه المجني عليهما اول مرة وبعد ذلك حضر لي يوم ٣-٤ وجاني مرة ثالثة يوم ٤-٤ وقلت له بان بنت غريبة بنت خالي باكر ، وديتها المستشفى وانا لقيت الطريقة التي تخلصنا انا وانت وما في احد فينا يبتلش ، وخلي راضي يبتلش ولما سالته شوراح تسوي ، فقال شايف الميدالية ، وهي المضبوطة على ذمة القضية ، وقال وانا عندما شفتها مع خالد الذيب كانت الميدالية غير محروقة وسليمة ، وقال لي انا سارميها مع الجثة بالرقعي وانت تاخذها وتسلمها للمباحث .

لقيت عظاما

● الثابت في الاوراق أن احد العاملين بالمشاريع الكائنة في المنطقة بالمكان الذي ارشدت عنه شاهد قبل يومين سابقين حريقا بالمنطقة اي بذات المكان حوالي التاسعة مساء بماذا تعلل ذلك ؟

— يجوز خالد الذيب هو الذي حارقهم .

● الم تشاركه في ذلك ؟

— لا انا بس لقيت عظاما .

● وبماذا تعلل ما ثبت بالاوراق ان الميدالية التي عثرت عليها انت انها حرقت بمكان اخر غير المكان الذي حرقت فيه الجثة ، وان كلمة راضي كتبت بعد الحرق ؟

— انا سالت خالد الذيب فقال هو الذي حرق الميدالية بعد مشاهدتي لها مساء يوم ٤-٤ وكانت بيده سليمة .

(ثم رفعت الجلسة للاستراحة ثم اعيدت الساعة ١٫٣٠ واستكملت توجيه اسئلتها الى المتهم الثالث حميد) .

● ما قولك فيما قررته الشاهدة غريبة كاظم حميد في جلسة المحاكمة من انه وبعد يومين عرفت الاماكن ووجدت جثة اثناء اصطحابك لها وابنها الى المستشفى وقفت بالشارع الموازي لشارع الغزالي وذكرت لها بان الجثة الثانية محروقة هنا ؟

— قلت لها فعلا ولكن بعد ما نشرت الجرائد .

● وما قولك فيما شهد به مبارك عوض بجلسة ٢١-٤-٨١ ان الحديث الذي ذكرته للشاهدة غريبة كاظم حسين كان قبيل اكتشاف الجثة ، وان الذي ابلغ عنها هاتفيا كان حوالي الساعة ١٢ من ظهر اليوم نفسه الذي عثر فيه على الجثة ؟

— لا انا ابلغتها بعد ما تيسرت الجرائد .

((يشكك)) بكلامه

● ذكرت بان خالد الذيب كان معك حين اتصلت بمخفر خيطان بوصفك مجهولا وفاعل خير ، ولدى الابلاغ لماذا لم تطلب من خالد الذيب الاتصال بنفسه ؟

— انا حسب ما ذكرت ان خالد الذيب يشكل بكلامه ، وانا الذي اتصلت وباللهجة المصرية .

● ما قولك بما هو ثابت ان الذي ابلغ بالهاتف لهجته اقرب الى العراقية، وان المعرف الذي تلقى البلاغ تعرف على صوتك من بين الاصوات الاخرى؟

— انا عندما اتصلت بطريق الهاتف وابلغت عن انجلة المحروقة بشارع الغزالي خلطت بين اللهجة العراقية، واللهجة المصرية .

● وما قولك فيما اعترف به المتهم راضي حميد شلاش ، وبعد ضبطك بانك انت المتهم الثالث والمعروف لديه بخالد الذيب ؟

— لا انا مو خالد الذيب .

ماعليك راحت !!

● ماذا تقول بالاوصاف التي ذكرها المتهم الاول راضي ؟

— هو شافني مرتين والثالثة شافني لما اجا البيت وشال الخيمة الى دبة السيارة .

● واين الخيمة الان ؟

— انا سالت خالد الذيب عنها فقال ما عليك راحت .

● والسيارة ايسن ؟

— قال السيارة راحت ، وانا سالته كيف فلم يذكر لي عن الطريقة .

● ومتى اخر مرة تقابلت مع خالد الذيب ؟

— من بعد ما اتصلنا تليفونيا ، واخذت الفلوس الدفعة الثانية ٥٠٠ دينار وهي كانت اخر مرة اي بعد الابلاغ تليفونيا عن الجثة الثانية بشارع الغزالي .

● اي يوم كان الوقت ؟

— كان بعد ذلك بيومين او ثلاثة من العثور على الجثة الثالثة وانا اتصلت من مركز بريد السالمية بالجمعية ، وبعد ذلك لم اشاهد خالد الذيب الا بعد ٢٠-٤ وانا كنت مع المباحث قرب باب المنزل ومنزلين الاغراض خمر واشري بالفلوس ومد ايده على صدره بمعنى لا تهتم .

● وما المسافة التي كانت بينكما ؟

— حوالي ٣ او ٤ امتار .

● هل لديك اقوال اخرى ؟

— لا ..

تعقيب من النيابة

وبعد ذلك قال ممثل النيابة ان لديه تعقيبا فقال :

● ان الثابت من التحقيقات التي اجرتها النيابة ان الثالث هو حميد حسين علي المعروف لدى الاول والثاني بخالد الذيب الذي تقرف معهما اجرائم المسندة اليهم ، وما اعترف به اليوم امام عدالتكم يؤكد ذلك ، والنيابة العامة لا تلتفت لما ادعاه المتهم حميد اليوم بشان الشخصية الوهمية التي اختلقها ، لانه في حقيقة الامر يتحدث عن نفسه بوصفه المتهم الثالث ، وقد ابتدع هذه الشخصية بعد ان احاطت به الادلة احاطة السوار بالمعصم .

وقد رات المحكمة التاجيل لجلسة اليوم ٢٤-٥ لاستكمال استجواب المتهم الثالث مع استمرار حبس المتهمين الثلاثة ، وعلى النيابة العامة احضارهم من السجن ، وتكليف المباحث الجنائية بالتحري عن المدعو خالد الذيب الغنام وذلك بمذكرة مفصلة بخصوص ما رواه المتهم الثالث بجلسة اليوم

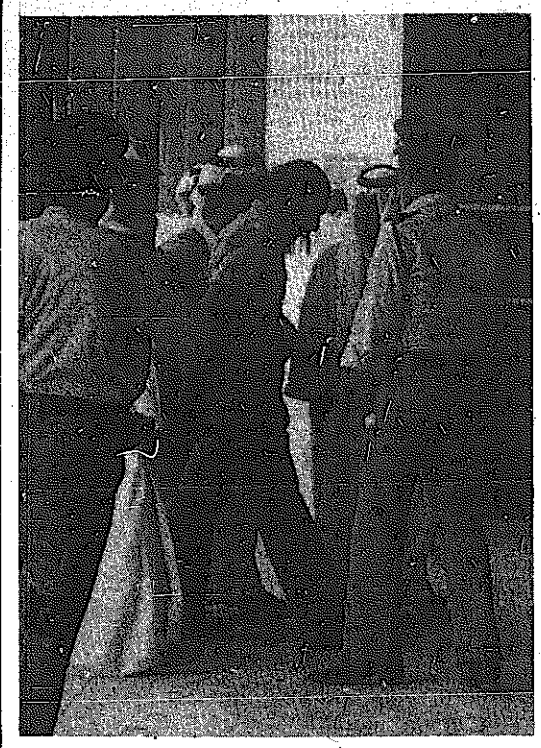

● المتهم « حميد حسين » في طريقه الى قاعة المحكمة .

للبيع والتمليك

قصر جميل في أروع مناطق انطمرا بمساحة ١٠ آلاف م٢ مكون من ٣ فلل بأثاث فاخر وحديقة وبركة سباحة وملاعب للتنس وغيرها .

لمزيد من الاستفسار الاتصال

ت/ ٤١٠٥٨٩ / ٤١٠٥٨٦ / ٤٣٩٨٧٦

عبدالمحسن الصالح

الاذاعة

البرنامج العام :

٢٦ر٥ الشارة الموسيقية فالسلام الوطني ، افتتاح الاذاعة والاعلان عن الساعة، ٢٩ر٥ القران الكريم، ٦٫٠٠ نشرة الاخبار الاولى ، ١٥ر٦ مع قصار السور ، ٢٨ر٦ قراءة البرنامج ، ٣٠ر٦ زورها بكير يا عصفور لوديع الصافي ، ٣٥ر٦ همسة على الطريق ، ٤٠ر٦ الحياة حلوة لفريد الاطرش ، ٤٥ر٦ صحافتنا اليوم ، ٥٧ر٦ موسيقى، ٧٫٠٠ موجز الانباء ، ٥ر٧ اغنية ومقطوعة موسيقية ، ١٥ر٧ يوم جديد ، ٢٥ر٧ مختارات غنائية وموسيقية ، ٨٫٠٠ نشرة الاخبار الثانية ، ١٥ر٨ اغنيتان ، ٣٠ر٨ عالم الغد ، ٤٥ر٨ اغنيتان ، ٩٫٠٠ عالم الاسرة ، ٣٠ر٩ اكثر من ساعة ، ٣٠ر١٠ موجز الانباء، ٣٥ر١٠ تابع اكثر من ساعة ، ٤٠ر١١ دعاء لنور الهدى ، ٥١ر١١ لسانك لسانك لمحمد حسن عبد الرحيم ، ٠٠ر١٢ قراءة البرنامج، ٤ر١٢ اغنيتان ، ٣٠ر١٢ مسلسل الاسلام والانسان ، ٥٢ر١٢ يا ترى يا نسمة لمحمد عبد الوهاب ، ٠٠ر١ نشرة الاخبار الثالثة ، ١٥ر١ اغنيتان ، ٣٠ر١ اسال الاذاعة، ٤٥ر١ ردي سلامي لمحمد عبده، ٠٠ر٢ ولله في خلقه شؤون ، ١٩ر٢ مجموعة اغنيات ، ١٠ر٣ ابتهال، ١٤ر٣ القران الكريم ، ٢٣ر٣ ماما انيسة والصغار ، ٠٠ر٤ موجز الانباء ، ٠٥ر٤ هولو لشادي الخليج ، ١٥ر٤ اخبار جهينة ، ٣٥ر٤ نافذة على التاريخ ، ٥٣ر٤ مختارات غنائية ، ٠٠ر٦ موجز الانباء ، ٠٥ر٦ ابتهال ، ١٢ر٦ القران الكريم ، ٤٨ر٦ من برامج اذاعة القران الكريم : على طريق الهدى ، ٠٠ر٧ جريدة المساء ، ٣٠ر٧ يا ليالي الحب لليلى مراد، ٣٥ر٧ مسلمون على الدرب ، ٤٧ر٧ اغنيتان ، ٠٠ر٨ نشرة الاخبار الرابعة ، ١٥ر٨ اغنيتان ، ٢٠ر٨ اخبار الرياضة ، ٣٥ر٨ ثلاث اغنيات ، ٠٠ر٩ ديوانية شعراء النبط ، ٣٠ر٩ مختارات من الغناء القديم ، ٠٠ر١٠ موجز الانباء ، ٠٧ر١٠ مسلسل الاسلام والانسان، ٢٨ر١٠ يا عاقد الحاجبين لفيروز، ٣٠ر١٠ النفط والتنمية والحياة ، ٤٥ر١٠ اخد حبيبي لفايزة احمد ، ٠٠ر١١ مع المسرح العالمي الحديث، ٠٠ر١٢ موجز لاهم الانباء ، ٠٥ر١٢ سهرة غنائية كويتية ، ٠٠ر١ موجز الانباء ، ٠٥ر١ القران الكريم، والختام بالسلام الوطني .

القران الكريم :

٥٨ر٤ الشارة الموسيقية فالسلام الوطني ، افتتاح الاذاعة والاعلان عن الساعة ، ٠٠ر٥ المصحف المرتل للحصري ، ٧ر٥ قراءة البرنامج ، ١٠ر٥ الخرافات ليست اديانا ، ١٧ر٥ الختمة المجودة لمصطفى اسماعيل ، ٤٦ر٥ ديننا الحنيف ، ١٥ر٦ الختمة المجودة للحصري ، ٤٦ر٦ قصة الادب الاسلامي ، ٥٦ر٦ المصحف المرتل لعبد الباسط ، ٢ر٧ قبسات من نور الايمان ، ١١ر٧ الوعد الحق والوعد الباطل ، ٣٠ر٧ القران الكريم للمنشاوي ، ٠٠ر٨ الختام بالسلام الوطني .

الصلاة

الفجر	:	١٩ر٣
الشروق	:	٥١ر٤
الظهر	:	٤٥ر١١
العصر	:	٢٠ر٣
المغرب	:	٤٢ر٦
العشاء	:	٠٧ر٨

التلفزيون

البرنامج الاول :

٠٠ر٥ الافتتاح ، ٢٠ر٥ افتح يا سمسم ، ٥٠ر٥ رسوم متحركة، ٧ر٦ قصص كارتونية عالمية للاطفال ، ٣٠ر٦ يا الله ، ٥٥ر٦ برنامج في خدمة الجمهور ، ٢٥ر٧ ديوانية شعراء النبط ، ٢٠ر٨ برنامج دول الخليج العربي على طريق التعاون والوحدة ، ٠٠ر٩ الاخبار العربية ، ٣٥ر٩ الاخبار الرياضية ، ٤٠ر٩ برنامج الخليج حضارة وبناء ، ٠٥ر١٠ المسلسل العربي : قلوب في زنزانة ، ٥٠ر١٠ برنامج حوار مع ، ٠٥ر١٢ موجز الانباء والختام بالسلام الوطني .

البرنامج الثاني :

٠٠ر٧ الافتتاح ، ٠٥ر٧ رسوم متحركة ، ٤٠ر٧ المسلسل الاجنبي الحل الاخير ، ١٢ر٨ الاخبار بالانكليزية ، ٢٧ر٨ المسلسل الاجنبي عائلة والتن ، ١٥ر٩ المسلسل الاجنبي : لايكلي لادز ، ٤٠ر٩ المسلسل الثاني الموسوعة الجغرافية ، ٢٥ر١٠ المسلسل الاجنبي : ملفات روكفورد ، ١٠ر١١ الختام بالسلام الوطني .

السهرة الليلة

((حوار مع)) و ((ملفات روكفورد))

بالبرنامج الاول نقضي السهرة مع حلقة جديدة من المسلسل العربي ((قلوب في زنزانة)) يليها برنامج ((حوار مع)) وحوار الليلة مع الفنان خالد النفيسي .

بالبرنامج الثاني نقضي السهرة مع حلقة جديدة من المسلسل الاجنبي ((ملفات روكفورد)) حيث يتلقى روكفورد طردا من صديق ويكتشف ان الصديق قد قتل ، فيهاجمه بعض الاشخاص لاستخلاص الطرد منه لكنه يتمكن من جمع المعلومات والقبض على العصابة .

السينما

● **الاندلس :**
جيم ميتشوم — روبرت كارادين
في فيلم : نيويورك وليلة الرعب .

● **السالمية :**
جولدي هون — الين بريتان
في فيلم : الحسناء في الجيش .

● **الحمراء :**
اورسولا اندروس — بو بريدجز
في فيلم : الفارس الخامس .

● **السيارات :**
انطوني كوين — اوليفر ريد
في فيلم : عمر المختار .

● **الفردوس :**
سانجيف كومار — جيتندرا
في فيلم : حاجز الزمن .

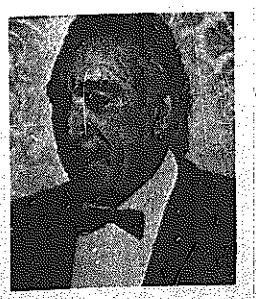

انطوني كوين في فيلم : عمر المختار

● **غرناطة :**
وحيد مراد — شابنام
في فيلم : الصديقتان .

● **حولي الصيفي :**
ديف اناند — شارميلا تاغور في
فيلم : موسم الربيع .

● **الاحمدي :**
دارمندرا — هيماماليني
في فيلم : حب من الاعماق .

● **سيارات الاحمدي :**
روبي بنسون — ليندا جروفنور
في فيلم : الموت ضحكا .

● **الفحيحيل الشتوي :**
سومن — جايا بهادري في فيلم :
سنة وشهر .

● **الفحيحيل الصيفي :**
لويس دي فونيس في فيلم :
الشرطي ورجال الفضاء .

● **الجهرة :**
امول باليكار — زاهيرا في فيلم :
تاكسي تاكسي

● **الصليبخات :**
جيتندرا — سانجيف كومار
في فيلم : الحادثة .

● **الجليب :**
كريج جوريس — سوميات جيتان
في فيلم : المغربون .

تعليق على مقال "اقتباس المعاني في الشعر العربي"

"الاقتباس" مقتبس حرفيا من "الرسالة الحاتمية" والكاتب أغفل الإشارة إلى المصدر!

نشرت « القبس » في « صفحة فنون وثقافة » ،يوم السبت ٤—٤—٨١ مقالا بقلم السيد « خالد فوزي عبده » تحدث فيه عن اقتباس المعاني في الشعر العربي — قديما — وهو موضوع مطروق تماما ،وقد اشبعه الباحثون القدماء درسا ، وتتبعوا المعاني عند مشاهير الشعراء بيتا بيتا : والفوا في ذلك الكتب المطولة.. ومن اشهرها : « الموازنة بين الطائيين » للامدي »و « الرسالة الحاتمية » لابى علي الحاتمي ، المنشورة فـي ذيل كتاب « الابانة عن سرقات المتنبي » لابي سعد العميدي ،مع رسالة الصاحب بن عباد في الكشف عن مساوىء المتنبي.. وكلها تدور حول استقصاء المعاني عند المتنبي ، وردها الى الذين اخذ عنهم .

● واجب الباحث أن يفصل كلامه عن الكلام المقتبس بوضع الاخير بين اقواس والاشارة الى المصدر وتاريخ ومكان صدوره !

وقد كنا نظن لاول وهلة ، انالسيد خالد عبده سوف ياتي بجديد يضيفه الى ما هو معروف .. ومدون في بطون الكتب ولكن بمطالعتنا للمقال — اياه — وجدنا وللاسف ان ما جاء بهالكاتب لا يعدو كونه « سطوا مع سبق الاصرار » على « الرسالة الحاتمية » دون الاشارة اليها من قريب او بعيد ، سواء في صلب المقال ، او في الهوامش ، تمشيا مع امانة البحث العلمي .

من الذي تناول اولا ؟

بدا السيد عبده مقاله بمقدمة « ديكورية » دخل بعدها الى صلب الموضوع : مستشهدا بعدة ابيات شعرية منقولة حرفيا عن « الرسالة الحاتمية » .. كما اسلفنا ، ولقد حاول ايهام القارىء بان البحث نتيجة جهد خالص قام به ، فقال :

« فاذا تناولنا شعر احد الفحول كابي الطيب المتنبي ، وهو الذي ملأ الدنيا ، وشغل الناس ، فسنجده لا يخلو من سمات الاخذ ، وظلال الاقتباس ، بالرغم من شهرته المدوية، وصيته البعيد .. »

والحقيقة ان الذي تناول شعر المتنبي بالتتبع واستقصاء المعاني .. هو ابو علي الحاتمي ، وليس السيد خالد فوزي عبده ، الذي ليس له الا فضيلة « النسخ عن الرسالة » دون الاشارة لصاحبها !

ان هدفنا هنا هو احقاق الحق ، ووضع الامور في نصابها .. بعد ان فجعنا بالكاتب ينسخ حرفيا ، اويتلاعب بالالفاظ ، بوضع كلمة مرادفة ،موضع الكلمة الاصلية .. وسنثبت ذلك فيما بعد .. وقبل ذلك نؤكد ان البحث او المقال منقول بحذافيره الا الجزء الاخير الذي لم نهتد الى المصدر الذي نقل عنه .. ولم يتفضل الكاتب بتنوير القارىء عن مرجعه .

السيد الكاتب سطا على « كتاب — الابانة عن سرقات المتنبي » (لابي سعد محمد بن احمد العميدي) ،تقديم وتحقيق وشرح — ابراهيم الدسوقي البساطي — والكتاب من سلسلة ذخائر العرب رقم ٣١ ، ط ٦١ اصدار دار المعارف بمصر) .

اما الجزء الذي تم منه (النقل) فهو (الرسالة الحاتمية) الملحقة بالكتاب المذكور من ص ٢٥٧ — ص ٢٦٣ .

واليكم التفصيل :

يقول السيد عبده ، مبتدئا موضوعه بامثلة شعرية :

« قال المتنبي :
وضاقت الارض حتى كان هاربهم
اذا راى غير شيء ظنه رجلا
وهذا قريب من قول جرير :
مازلت تحسب كل شيء بعدهم
خيلا تكر عليهم ورجالا »

(والبيتان من الرسالة الحاتمية ص ٢٥٧ ..) ويعلق السيد عبده على البيتين بقوله :

« فبالرغم من وجه الشبه بين البيتين ، الا اننا نرى ان ابا الطيب المتنبي في قوله (اذا راى غير شيء) قد احال المعنى عن جهته ، وعبر عنه بغير عبارته ، فلا نعلم ان هناك مرئيا يتناوله النظر ، ولا يقع عليه اسم شيء ، ولو قال المتنبي « أي شيء ، او كل شيء لكان اصح واقوم للمعنى» .. ولاقترب من معنى بيت جرير » .

ارجو من القارىء ان يقارن بين التعليق السابق ، والتعليق الاصلي التالي الوارد بالرسالة الحاتمية بقلم ابي علي الحاتمي ص ٢٥٧ :

(أفتعلم مرئيا يتناوله النظر لا يقع عليه اسم شيء ؟ وما اراك نظرت الا الى قول جرير : (الخطاب للمتنبي شخصيا)
ما زلت تحسب كل شيء بعدهم
خيلا تكر عليهم ورجالا
فاحلت المعنى عن جهته ، وعبرت عنه بغير عبارته) .

هل اتضحت الصورة ، وانكشف مدى التلاعب بالالفاظ ، والسطو على افكار الغير ونسبتها لغير اصحابها .

مازال عبده وراء الحاتمي !

ونتابع السيد عبده لنراه يقول :

وقال المتنبي :
اليس عجيبا ان وصفك معجز
وان ظنوني في معاليك تظلع
وهذا قريب من قول ابي تمام :
ترقت مناه طود عز لو ارتقت
به الريح فترا ، لانثنت وهي ظالع

ولكننا نرى ان « المتنبي » قد استعار الظلع لظنونه ، وهي — (استعارة غير موفقة) — ثم انه تعجب من امر لا يتعجب منه ، لان من كان وصفه معجزا ، لا يستنكر قصورالظنون وغيرها في معاليه . (انتهى تعليق الكاتب) ولنقارنه بتعليق الحاتمي ص ٢٥٧ على البيتين اياهما :

يخاطب الحاتمي المتنبي هكذا :
« (وعن قولك » :
اليس عجيبا ان وصفك معجز
وان ظنوني في معاليك تظلع
فاستعرت الظلع لظنونك وهي (استعارة قبيحة) . وتعجبت من غير متعجب) لان من اعجز وصفه لم يستنكر قصور الظنون وتحيرها في معاليه ، وانما نقلته وانشدته من قول ابي تمام :
ترقت مناه طود عز لو ارتقت
به الريح فترا ، لانثنت وهي ظالع

وفي هذا المقام لا حاجة لزيادة في التعليق : لان الفرق بين التعليقين صار ابدال كلمة بكلمة .. (فالاستعارة القبيحة) ، صارت (استعارة غير موفقة) ، والباقي نقل حرفي !

الانتقال الى الاخطل

ونتابع حيثيات القضية ، لنضبط الكاتب وهو يقول :

قال المتنبي :
كان الهام في الهيجا عيون
وقد صفت الاسنة من هموم
وهذا قريب جدا من بيت « منصور النميري » :
فكانما وقع الحسام بهامه
خدر المنية ، او نعاس الهاجع
(البيت الاول منقول من ص ٢٥٩ ، والثاني من ص ٢٦٠) .

والان مع ابي علي الحاتمي حيث يقول :

فاقبل علي « يعني المتنبي » ، ثم قال: اين انت من قولي :
كان الهام في الهيجا عيون
وقد طبعت سيوفك من رقاد
وقد صفت الاسنة من هموم
فما يخطرن الا في فؤاد

ثم يكمل المتنبي تباهيه بشعره ص ٢٥٩ ، حتى يقول لابي علي الحاتمي :

اما يلهيك احساني في هذه عن اساءتي في تلك ؟ قلت : ما اعرف لك احسانا في جميع ما ذكرت ، انما انت سارق متبع ، واخذ مقصر وفيما تقدم به هذه المعاني التي ابتكرها اصحابها ، مندوحة عن التشاغل بقولك ، فاما قولك :

« كان الهام في الهيجا عيون » — البيت — فهو منقول من بيت « منصور النميري » :
فكانما وقع الحسام بهامه
خدر المنية او نعاس الهاجع

ثم ينتقل الكاتب فجاة من المتنبي الى الاخطل ، فيما يشبه نقلة جديدةبرغم ان البحث متصل ومن نفس الرسالة .. ويدور حول شعر المتنبي .. فيقول الكاتب :

قال الاخطل :
وان امير المؤمنين وفعله
لكالدهر ، لا عار بما فعل الدهر
وهذا ماخوذ من قول « النابغة الذبياني » ، وهو اول من ابتكره !!
وعيرتني بنو ذبيان خشيته
وما علي بان اخشاك من عار
وعمد ابو تمام الى هذا المعنى — فاحسن في قوله :
خشعوا لصولتك التي هي فيهم
كالموت ياتي ليس فيه بعار
(البيت الاول من الرسالةص٢٦٢ ، والثاني في ص ٢٦٣ والثالث ص ٢٦٣ ايضا) .

والان لنقرا الاصل كما ورد في الرسالة الحاتمية ص ٢٦٢ ، وما بعدها ، يقول ابو علي موجها خطابه الى المتنبي :

« واما قولك » والدهر لفظ ، وانت معناه .. فمنقول من قول الاخطل ، والبيت له في عبد الملك بن مروان :
وان امير المؤمنين وفعله
لكالدهر لا عار بما فعل الدهر

ثم يسترسل ابو علي الى ان يقول « ان جريرا اخذ المعنى من قول النابغة وهو اول من ابتكره : وعيرتني بنو ذبيان .... البيت ص ٢٦٢ ثم اخذه ابو تمام ، حيث يقول واجاد — خشعوا لصولتك ... (البيت ص ٢٦٣ — انتهى تعليق ابي علي) .

هذا غيض من فيض وارجو ان اكون قد وفقت في عرض السطو مع سبق الاصرار الذي تعرضت له « الرسالة الحاتمية » على يد السيد خالد فوزي عبده .. دون ان يكلف خاطره عناء الاشارة ولو من بعيد الى المصدر الذي نسخ عنه ، واستعان به . وعليهفان الواجب يقتضي من كل من ينتطح للخوض في مثل هذه الامور الادبية المعروفة ، ان يشير الى اسم المرجع الذي ينقل منه ، اما في صلبالموضوع او في الهوامش ، مع ذكر اسم المؤلف واسم الدار التي نشرت الكتاب ، وتاريخ صدوره . ويجب على الكاتب او الباحث ان يفصل كلامه عن ، الكلام المنقول او المقتبس — باقواس، او اشارات في الهوامش : ليميز القارىء بينهما .. وحتى لا يختلط الحابل بالنابل .. ويدعي كل من هب ودب ملكيته لافكار غيره من العلماء الذين افنوا اعمارهم حتى توصلوا اليها ، ودونوها في مؤلفات خالدة .. جاهزة لمن ياتي بعدهم !.

نافع خليل يوسف

أخبار ثقافية

عدد جديد من مجلة « الفكر الاسلامي »

وصل الى القبس العدد الثالث للسنة العاشرة من مجلة « الفكر الاسلامي » الشهرية التي تصدرها دار الفتوى في لبنان .

وهذا العدد وثائقي خاص بمؤتمر القمة الاسلامي الثالث .

من المواضيع التي احتواها العدد : وقائع مؤتمر القمة الاسلامي ، جلسة العمل الاولى والجلسة الختامية للمؤتمر ، حقوق الانسان في الاسلام ، مؤتمرات وزراء الخارجية للدول الاسلامية عبر عشر سنوات ، لمحات عن الطائف ومكة المكرمة والبيت الحرام ، ونظرة عامة الى العالم الاسلامي .

● غلاف العدد

OOOOOOOOOOOOOOOOOO

صدور الجزء الثاني من أعمال أمين الريحاني

صدر اخيرا في بيروت ، الجزء الثاني من الاعمال الكاملة للاديب اللبناني امين الريحاني وستصدر بقية الاجزاء تباعا ، وهي اثنا عشر جزءا . الجزء الثاني اشتمل على كتابي الريحاني « المغرب الاقصى » و « نور الاندلس » .

OOOOOOOOOOOOOOOOOOOO

روايات جمال الغيطاني تصدر مجتمعة

صدرت اخيرا في بيروت مجموعة الاعمال الروائية الكاملة للكاتب المصري جمال الغيطاني .. وهي : الحصار من ثلاث جهات ، ارض ارض، الرفاعي ، وقائع حارة الزعفران ، الزيني بركات ، خطط الغيطاني ، الزويل ، ذكر ما جرى ، حكايات الغريب .

والمعروف ان للغيطاني كتبا ، استطلاعية وسياسية وتحقيقات صحفية اتخذت طابع المسلسلات .

قدّاس.. على روح الحرية !

شعر : أحمد مطر

« بـغ بن »
يتلقى خداها دقات الدمع
الزمنيـة
تغسل ادران الساحات
وتوقف نبض الزمـن
الاتـي ..
ترسم فوق جبين الحاضـر
بعض حيـاء الماضـي .
وتصلـي القـداس
على جثمان الانسانيـة !
« بـغ بن »
تبحث فـي ساعات العـالم
عن بعض دقائق حريـة
عن خفقـة رقـاص
يرقص مذبوحـا مـن ألم
تـوقظ أمـوات الاحيـاء
ليبكـوا أحيـاء الامـوات
ويلقـوا حفنـة رمـل
في عينـي شمس لا تغـرب
عن قتلـى تـاج .. جوهره
مـن بـين شفـاه زنجيـة
والتبـر تـرائب اطفال
مـن جـزر الهنـد الصينية
والومضة نـار عربيـة
نـار تجري في ظلمـات
الارض الاسلاميـة
لتضـيء ظـلام الوثنيـة !
« بـغ بن »
تشرق فـي دقـات الدمـع وتعلن :
ان الشـمس ستغـرب
في اول ساعـات الصبح
.. وتبـزغ أنيـاب « دراكـولا » !
« بـغ بن » تعلـن :
ان الشـمس تسـاق
الـى أعمـاق المـدفن
و « دراكـولا » ..
يعتنق الديمقراطيـة !
« بـغ بن » تبكـي
تتـأود أصـداء رنـين الحزن
فتبكـي لنـدن
بـغ .. بـن
بـغ .. بـن
بـغ .. بـن
ويشـيع صبـح بريطانيـا
قبل الميـلاد .. الى المـدفن

● ●

بـغ .. بن
سانـدز
طفـل يلـوي عنق المـوت
ويهـزأ بالامـوات مـن الاحياء
بـغ .. بن
مولـود في قلب المـوت
تمـوت حواليـه الاشياء
زهـرة فـل
في حلـق عجـوز شمطـاء
شفتاها .. ضفتـا اشـلاء
بسمتهـا عـاج هندي
كفـاها نفـط .. ودمـاء !
بـغ .. بن
دقـات قلـوب البؤساء
تحمـل خبـز كفـاف
تعبـر أسـوار التمييز
تدخـل في انفـاس الحراس
الى مـذبح « ميـز »
تستلقي في عينـي سانـدز
وتبلـغ أيرلنـدا ما بـين الاجفـان
حـزن مـلايين الاقنـان
في أرض لا تغـرب
عن قتلاهـا الشـمس !

● ●

بـغ .. بن
سانـدز
يسـبح في سـكرات المـوت
وتشـارلز
يسـبح في أحـلام « ديانـا »
سانـدز
قلـع في بحـر بركـان
تشـارلز
« تقليعـة » قمصـان !
سانـدز
ينشـر مـن نافـذة الظلمـة
ضـوءا للطلقـاء
تشـارلز
ينشـر أسـلاب الفقـراء
علـى أبـواب محـلات الازيـاء
سانـدز
يحفـر بالقيـد على حـائط « ميـز » :
« المـوت حيـاة الاحـرار »
تشـارلز
يحفـر بالخاتـم : (C. D.)
فـوق الاشجـار .
سانـدز
طفل تضحـك فـوق مآقيـه الحـرية
تشـارلز
طفـل ملكـي هزلـي
تضحـك منه المخلوقـات جميعـا
وتطارده عدسات الصحـف الهزليـة !
سانـدز
يغمـض عينيـه الاعيـاء
تشـارلز
تغمض عينيـه الاضـواء
سانـدز
تشـارلز
بـغ .. بن
بـغ .. بن
دقات الدمع الزمنية تعلـن
مـوت الصبح بلنـدن
الشمس تساق الى المـدفن
.. و « دراكـولا »
يعتنق الديمقراطيـة !

نتائج مسابقة

إربح رحلة مثيرة إلى عالم النجوم
مع سيجارة كيم

الجائزة الأولى: اسبوعان مجاناً في مدينة هوليود + ٢,٥٠٠ دولار نقدا
وقد ربحها السيد/ محمد سامح كامل - القاهرة

الجائزة الثانية: جهاز فيديو تسجيل، وتلفزيون ملون
وقد ربحها السيد/ فلاح سعود صالح البراك
الجهراء / بيوت ذوي الدخل المحدود / الكويت

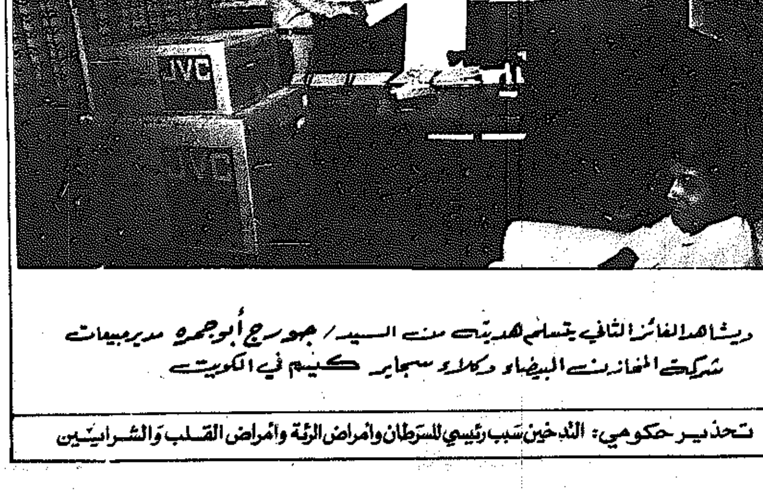

ويشاهد الفائز الثاني يتسلم هديته من السيد/ جورج أبو جمره مدير مبيعات شركة المخازن البيضاء وكلاء سجاير كيم في الكويت

تحذير حكومي: التدخين سبب رئيسي للسرطان وأمراض الرئة وأمراض القلب والشرايين

اعـلان

من بنك الكويت والشرق الأوسط

نود ان نذكر حضرات المساهمين الكرام أن آخر موعد لقبول ممارسة حق الأولوية بالاكتتاب في أسهم زيادة رأس المال ، ينتهي مع نهاية الدوام الرسمي ليوم السبت الموافق ١٩٨١/٥/٣٠ .

لذا يرجى من المساهمين الذين لم يتقدموا لتسديد القسط الأول ، المبادرة بالمدفع لتثبيت حقهم في ملكية الأسهم قبل انتهاء المدة المحددة .

وكل من يتخلف عن الموعد المحدد يسقط حقه في ممارسة حق الاولوية بالاكتتاب حسب نص المادة ١٠٤ من قانون الشركات .

والله ولي التوفيق...

بنك الكويت والشرق الاوسط

قبل اتخاذ قراركم النهائي.. استفسروا عن :

رحلات الصيف

مع وكالات سفريات الكاظمي

الرحلة	الايام	التاريخ	السعر
مدريد ، توريمولينوس ، الدار البيضاء	١٩ يوما	٦/٧	٤٠٥
بتايا - بانكوك	١٤ يوما	٦/٧	٢٨٩
تونس ، مدريد ، توريموليتوس	٢٠ يوما	٦/٨	٣٩٩
اسطنبول - اثينا	١٤ يوما	٦/١٢	٢٣٣
اثينا - ليماسول	١٤ يوما	٦/١٢	٢٤١
اسطنبول - فيينا	١٤ يوما	٦/١٢	٣٤٩
تونس ، نيس ، باريس	١٥ يوما	٦/١٥	٣٦٠

هذا بالاضافة الى رحلات فردية خاصة ورحلات لشهر رمضان المبارك

فحيحيل	السالمية	المكتب الرئيسي	حولي
٩١٨٨٥٦	٦٣٢٢٩٣ ٦٤٠٧٠١	٤٥٢١٥٧ ٤١٢٥٩٣	٥٤٤٧٨٠ ٥٤١٦٥٧

كوتمك

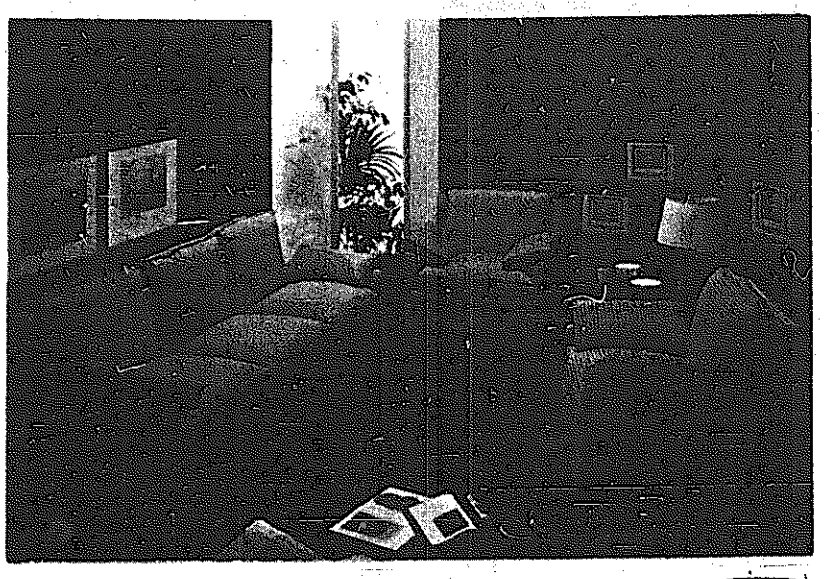

KUTMEC

TEL:834789_834790

شاهدوا المجموعة الفاخرة من الأثاث
الايطالي

تعرض الآن لدى:

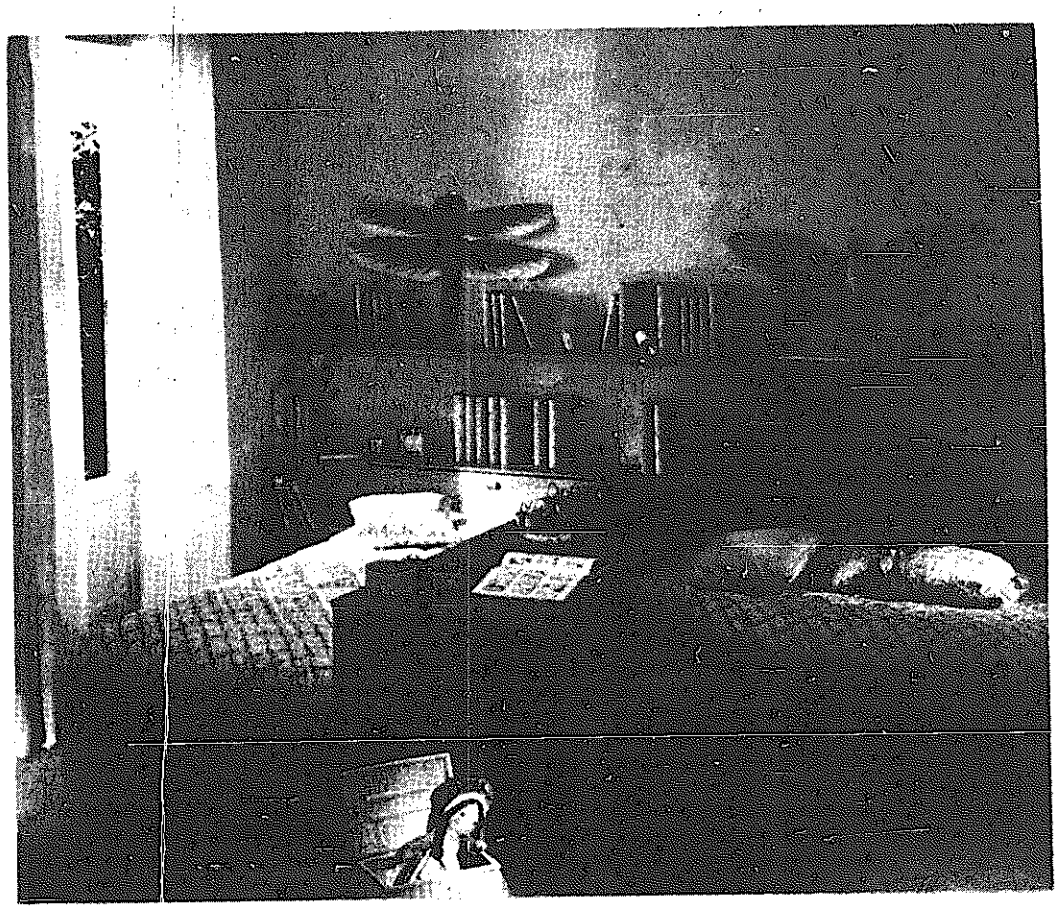

الشويخ - شارع البيبسي كولا - تلفون ٨٣٤٧٩٠، ٨٣٤٧٨٩

سيدتي ... تزكي قبل السفر

المباركية: ت ٤١٧٥٢٠

كلمة السر

اعداد : بسام حلبي — خيطان الجديدة

— احذف احرف الكلمات المدرجة في المربعات ادناه .
— اتبع الطريقة الافقية والعمودية والمائلة وبالعكس .
— يتبقى معك في النهاية ٩ احرف تشكل في مجموعها كلمة السر وهي لاحدى اغاني عبد الحليم حافظ .

	١	٢	٣	٤	٥	٦	٧	٨	٩	١٠	١١	١٢	١٣	١٤
١	ت	ا	ا	ح	ب	ك	ت	و	ب	ة	ة	ب	و	ت
٢	ف	ن	ك	ن	ت	ا	ي	ن	ا	ت	ة	ب	و	ت
٣	ب	ب	ق	[illegible]	ب	ل	ن	ي	ل	ن	ت	و	ا	ن
٤	ة	س	م	ر	ة	و	ت	ب	ق	ى	ت	ا	ن	ي
٥	د	ا	خ	ر	ي	ا	ن	ي	ل	م	ص	ا	غ	ا
٦	ي	ن	و	ب	ة	ن	ا	ل	ق	ر	ب	ج	ه	د
٧	و	ا	ر	ج	ع	ي	ا	م	ا	د	ع	ب	ل	ا
٨	ا	ص	ا	ل	ح	ك	ط	ي	ف	ك	م	ي	و	م
٩	و	ي	ا	م	ا	و	ج	ه	ع	ي	ن	ا	ق	ش
١٠	ب	ر	ض	ه	ي	م	ا	ن	م	ي	ن	ا	ن	ض
١١	ا	ط	ا	و	ع	ك	ب	س	ي	ن	ا	ح	ص	و
١٢	ا	ه	ي	ة	ك	ل	ا	م	ل	ر	ة	ب	و	ت
١٣	ا	ك	ن	ت	ح	ت	ا	ن	ي	ح	ق	د	ص	ح
١٤	ن	ف	م	ه	م	ا	م	ش	ن	ل	ا	س	ت	ح

« توبــــة »

توبة — ان — كنت — احبك — تاني — توبة — بس — قابلنــي — مرة — وتبقى — دي — آخر — نوبة — توبة — ان — كنت — اخاصمك — وارجع — اصالحك — تاني — يامــا — البعد — شقاني — وياما — القرب — ضناني — وان — جه — طيفك — يــوم — في — منامي — وجه — وصحاني — برضه — اطاوعك — بس — اهي — توبه — ان — كنت — حصدق — تاني — كلامك — مهما — حتسال — مش — رح ...

كانت كلمة السر في عدد امس « قارئة الفنجان »

كلمات متقاطعة

اعــداد : فيصل ابو حمد — النقـرة

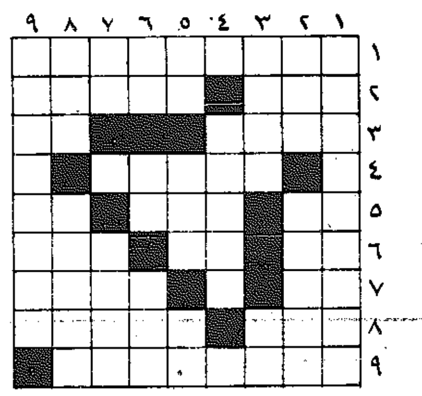

افقيا وعموديا :
١ — بطلة مسلسل ورحلت ذات صباح ٢ — أضاع — يلبس ٣ — اكــذب — مقياس ارضي معكوسة ٤ — دولــة عربية ٥ — ثلثا طير — ابن — بواسطتي ٦ — متشابهان — للتعريف — تقــال بالتلفون ٧ — قطع — اجيد ٨ — يعطي — ملكة سبأ ٩ — مطربة لبنانية .

حـــــل الشبكة السابقة

افقيا وعموديا :
١ — محمد صبحي ٢ — حسين فهمــي ٣ — مي — زينة ٤ — دزز — هيــام ٥ — صفية — آدل ٦ — ينهب — هديل ٧ — حم هااده ٨ — يي — مدية ٩ — لل — من.

والقبس ترحــب بشبكــات القــراء .

حظك اليوم

● الحمــل :
(٣/٢١ — ٤/٢٠)
تقضي يوما سعيدا مـــع اسرتك ، وتدخل فــي مشروع جديد : زواج او تعاقد عمل ، او ارتباط نافع .

● الثـور :
(٤/٢١ — ٥/٢٢)
تكافأ اليوم على اخلاصك في العمل وفي الحب . بعـــد ان تشككت طويلا في الآخرين .

● الجــوزاء :
(٥/٢٣ — ٦/٢٢)
تحقق اليوم نجاحا ماليا او ادبيا وتهزم خصومك بفضـــل ايمانك . فتمسك به .

● السرطان :
(٦/٢٢ — ٧/٢٢)
المسائل العائلية تشغلـــك اليوم ، ولكن تفاءل فاليوم يحمل لك الخير ، وخاصة في ساعات المساء .

● الاســد :
(٧/٢٣ — ٨/٢٢)
لا تندفــع في الاستجابـــة لمتطلبات الزوجة وان بدت لك منطقية ، وخاصة في المسائــل المالية .

● العــذراء :
(٨/٢٣ — ٩/٢٢)
تضحي اليوم كما ضحيـــت امس ، ولكن تضحياتك اليــوم ستؤدي الى نجاح وكسب لــم تكن تتوقعهما .

● الميــزان :
(٩/٢٣ — ١٠/٢٢)
اسلوبك في الحياة يحتاج الى تغيير حتى تنجــو من مكائــد اعدائك ، الذين يحيطون بك .

● العقرب :
(١٠/٢٣ — ١١/٢٢)
الهرب من المشاكل عن طريق النوم او ارهاق النفس بالعمل لا يجدي .

● القــوس :
(١١/٢٣ — ١٢/٢١)
البريد يحمل لك مفاجأة سارة تنسيك قلق يوم كامل .

● الجــدي :
(١٢/٢٢ — ١/٢٠)
تتلقى هدية من حبيب تعبيرا عن مودته الخالصة رغم انك لم تكن تلتفت اليه كثيرا .

● الدلــو :
(١/٢١ — ٢/١٩)
انت على وفاق مع من تحب ومع رئيسك بالعمل وقد لا يدوم هذا الوفاق طويــلا ، فاحسن استثماره .

● الحــوت :
(٢/٢٠ — ٣/٢٠)
تضطر الى التفرغ لانهاء مهام عاجلة ، وتعرض عليك سهرة ممتعة مع الاصدقاء .

● **محمود الحنــاوي** ، رئيس المكتب الفني في التلفزيــون ، عاد الى البلاد بعد أن مثــل تلفزيون الكويت في اجتماعات مجموعة عمل الرياضة والاخبار التابعة لاتحاد اذاعات الدول العربية التي انعقدت في عمان .

● **احسان عدنــان مراد** ، رئيس شعبة الصرف النقــدي بوزارة التربية ، تقرر تكليفــه القيام بعمل منير شعث رئيس قسم الصرف بمراقبة الصــرف والمراجعة بالادارة المالية طيلة غيابه في اجازة اعتيادية .

● **غازي احمــد اسعد** ، رزق والسيدة عقيلتــه بمولـــودة سمياها « هبة » هي باكــورة زواجهما ، وقد تلقيا تهانـــي الاهل والاقرباء للمناسبة .

● **ظافر درويش العشــي** ، الموظف بوزارة الصحة ، تــم عقد قرانه على الآنسة سلوى زكريا مراد . وقد تلقى التهاني من الاهل والاصدقاء للمناسبة .

● **عامر شريف البوريني** ، أقام والسيده حرمه حفلا لمناسبة تفوق انجالهما عبد المنعــم ومعمر وأشرف وعبير ، حضره الاهل والاصدقاء .

● **علي عبد الرحمن البحــر** ، رئيس مجلس ادارة مطاحــن الدقيق ، أجريت له عمليـــة جراحية في أحد المستشفيــات الاميركية تكللت بالنجاح .

● **الدكتور خيري نجيب** ، رئيس قسم البنج بمستشفى الفروانية غادر البلاد الى المانيا في رحلة عمل .

● **عوض راشد مسلم** ، مـــن رجال الاعمال ، عاد الى البلاد بعد قضاء عدة أيام في عمـــان بالاردن .

● **عثمان محمد فهد الامـــير** ، المدير الاداري لمجمع الجهراء الصحي ، اقام مأدبة عشـــاء لمناسبة نجاح نجله جاسم الى الصف الثـــاني الثانـــوي ، حضرها عدد من الاقـــارب والاصدقاء .

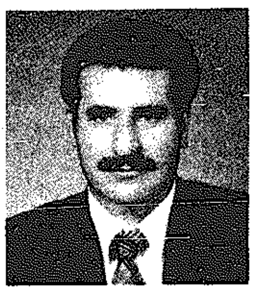

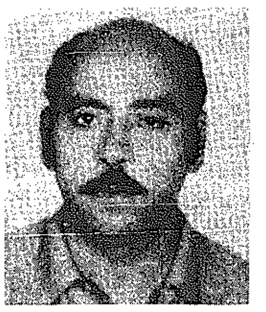

● **محمود عباس** ، من رجـــال الاعمال ، غادر البلاد الـــى أوروبا في رحلة عمل .

● **لطف الله قواص** ، تسلــم عمله الجديد بوزارة الصحة ، بعد شفائه من مرض عضـــال أقعده سبعة شهور .

● **عبد المنعم محمود ابراهيــم غانم** ، يغادر البلاد الى القاهرة لاستئناف عمله هناك ، بعـــد أن انهى أعماله بالكويت . وقد اقام له زملاؤه بالمعهد التجاري حفلا لهذه المناسبة .

تأملات

عاش شريفـــا .. ومـــات شريفـــا !

في مصر كان هناك زعيم ، ليس لها وحدها ، ولكن لكل العرب ، ولكل الثوار ، في مصر كان زعيم امم قناة السويس وخاف منه الغــرب فهاجمه بكل مالديه من سلاح فتحداه هو بكل ما لديه من ايمان ، في مصر كان زعيم بنى السد العالي ، زعيم شهد له العالم ، ولو اراد لاصبــح اغنى الاغنياء ، وكان زعيما نظيف السر والسريرة ، وامم التعليم فامكن لابن العامل ان يصبح مهندسا وطبيبا . ورفض هدايا الـــدول للوفود المرافقة له . ورفض ادخال ابنته الجامعات في بلده لان معدلها لا يسمح لها بذلك . في مصر كــان هناك زعيم رفض كل الاغــراءات للجلوس مع الاعداء ، وكان رمــزا للاب الوفي وللزوج المخلص وبرغم كل ما فعله من احاطوا به بقي هو رمزا للشرف والرفعة والاخلاق في مصر كان هناك زعيم انصف العامل والمراة والموظف ، وامن على نفسه بمبلغ زهيد هو ٢٠٠٠ جنيه وكمــا يفعل اقل فرد في المجتمع . وكمـــا يقول المثل « على قد لحافك مـــد رجليك » . مع ان لحافه كان الوطن العربي من خليجه الى محيطــه .

ومات الزعيم جسديا فانزاح الزلط والطوب وخرجت الفئران.. فسقطت في الحفر وبقي هو حيا بالذكـــر والتاريخ والمجد والقلوب فهنيئـــا لك في قبرك عشت شريفا ومـــت شريفا انت ياعبد الناصر » .

خولة عبد الهادي

● **السيدة عبير الشوا** ، حرم رجل الاعمال سمير قطينـــه تستقبل الاصدقاء المهنئـــين بتأثيث الفيلا الجديدة وانتقالها اليها في بيان .

● **السيدة هدى المرزوق** ، حرم دعيج المالك ، غادرت البلاد مع انجالها خليفة وجابر في رحلـــة الى القاهرة لقضاء عطلـــة الصيف .

● **السيـــدة سلمـــى** ، حـــرم الدكتور محمود البوز ، رئيس قسم العظـــام بمستشفـــى الفروانية ، تغادرنا الى لندن لزيارة الابنة « منى » حـــرم الدكتور عبد الله المالكي .

● **السيدة فوزية نجاتي** ، حرم الدكتور عثمان نجاتي ، اقامت حفل عشاء بمنزلها دعـــت اليه بعض العائلات الصديقة .

● **السيدة سميحة** ، حــرم يوسف داوود تغادرنا الـــى القاهرة لحضور خطبة الابـــن عادل هناك .

● **الانسة عائشة ابراهيـــم الفروجي** ، تمـــت خطبتها الى السيد جمال سعد .

● **السيدة ليلى الشرقـــاوي** ، حرم المهندس احمد حســـن ، اقامت حفل عشاء دعت اليـــه العائلات الصديقة .

● **السيدة هناء حريث الاغبر** ، حرم المهندس مازن عثمان رزقا بمولودة سمياها « ريما » واقام لها عمها الدكتور غازي حفلـــة دعا اليها الاهل والاصدقاء .

● **السيدة لولوة حمادة** ، حرم حامد العصفور ، اقامت حفلا بفندق الميريديان لمناسبة عيـــد ميلاد نجلها الذي أطفأ الشمعة الخامسة من عمره .

● **السيدة آمال أبـــو العزم** ، استقبلت الـــزوج المهنـــدس بهجت النجار العائد من ابوظبي حيث كان في رحلة عمل .

● **الآنسة خلود محمود سلمان**، اجريت لها عملية جراحيـــة تكللت بالنجاح ، وقد تلقـــت تهاني الاقارب والصديقـــات لسلامتها .

● **السيدة منى** ، حرم المحاسب عصام الملاخ تغادرنا الـــى القاهرة بعد الاطمئنان علـــى صحة الوالد الدكتور خليـــل سليمان .

الجوهرة للمجوهرات
فيصل عبد الله الفارس
مجمع الصالحية التجاري
ميزانين ١ ت ٤٤٠١٥٨

مطلوب
مضيفات للعمل في محل حلويات
الخبرة السابقة واجادة اللغة الانجليزية شرط أساسي للعمل .
تلفون : ٤٢٦١٠٤

على اقساط مريحة — لأول مرة بالكويت
مؤسسة العربي للديكور
سوق الوطنية / ميزانين ٦٩
لدينا مهندسون متخصصون في تصميم وتنفيذ كافة اعمال الديكور / تلفون ٤١٧٦٠٠ / ٤١٧٧٠٧

كارلتون ١٠٠ .. هي الاخف

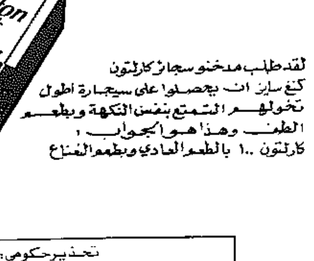

فقط ٥ ملغ قطران
والنعناع ايضاً
لقد طلب مدخنو سجائر كارلتون كنغ سايز ان يحصلوا على سيجارة اطول تخولهم التمتع بنفس النكهة وبطعم الطف وهذا هو الجواب ،
كارلتون ١٠٠ بالطعم العادي وبطعم النعناع
تحذير حكومي:
التدخين سبب رئيسي للسرطان وأمراض الرئة وأمراض القلب والشرايين
كارلتون بعلبة الكرتون : اقل من ٥ر. ملغ قطران و ٥ر. ملغ نيكوتين
كارلتون بعلبة الورق وبطعم النعناع : ١ ملغ قطران و ١ر. ملغ نيكوتين
كارلتون ١٠٠ ملم : ٥ ملغ قطران و ٥ر. ملغ نيكوتين
حسب تقرير اف. تي. سي الصادر في مايو ١٩٧٨

بشرى سارّة .. نزفها الى سكان الجهراء
عن افتتاح روضة خاصة مقابل جمعية الجهراء التعاونية
باسم : روضة العروبة الخاصة
روضة تحت التأسيس
سارعوا الى حجز أماكن لابنائكم للعام الدراسي ٨١ - ٨٢
بجوار معهد الأمير التربوي
لمزيد من المعلومات الاتصال / ت ٧٧١٥٤٣ مساءً

مطلوب
سكرتيره
لمدير عام شركة مساهمة
يشترط إجادة اللغتين العربية والانكليزية
إجادة تامة طباعة ومحادثة .
يرجى الاتصال صباحاً حتى ١,٣٠ ظهراً .
ت / ٤٤٧٣٤٧

بسم الله الرحمن الرحيم
معهد بوليغلوت للغات
الدورات الصيفية
ستبدأ دوراتنا الصيفية لتدريس اللغة الانجليزية في ٨١/٦/١ وستشمل تدريس اللغة الانجليزية على جميع مراحلها ومستوياتها ويمكن أن تكون مكثفة . وسوف تكون الدراسة صباحية ومسائية للجنسين وكل على حدة . بالاضافة للغة الانجليزية لدينا صفوف لتدريس السكرتارية والطباعة باللغتين العربية والانجليزية وكذلك التثقيب . لذا نرجو التسجيل لهذه الدراسات بأقرب فرصة ممكنة .
وللمعلومات ترجو الاتصال مع معهد بوليغلوت للغات — شارع فهد السالم — عمارة الكويت — تلفون : ٤٣١٤٦٩ — ٤١٤٨٢٠

بمناسبة موسم الصيف والاجازات ...
تدعوكم
محلات مقامس
لمشاهدة أفضل الأصناف لمثل هذه المناسبات
... ويسرها أن تقدم لكم .. هدايا مجانية على مشترياتكم
معرض السالمية : الشارع الرئيسي — ت / ٦١٠١٣٢
معرض الشويخ : مقابل شبرة الخضار — ت / ٨١٥٢٩٣

وكالات سلطان للسفريات
جميع الفنادق درجة أولى
اخترنا لكم
بانكوك — بتايا فقط ٢٦٥ دينارا سفر ٨١/٦/١٥
بلغراد — دوبروفنيك فقط ٣٢٥ دينارا سفر ٨١/٦/١٨
للاستعلامات — الرجاء الاتصال
ت / ٤٢١٩٩١ / ٤٢١٧٣٩ / ٤٢١٧٤٩ / ٤٣٢٦٥٠

معرض الباهي
يعلن عن وصول
احدث الملبوسات الصيفية للأطفال من عمر شهر الى ١٥ سنة ، هدايا مواليد من قطعتين الى ١٠ قطع
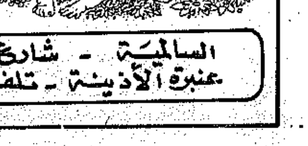
مع تحيات الباهي
السالمية — شارع سالم المبارك — عمارة الأذينة — تلفون : ٦٥٩٤٧٦

يو اس نيوز

وردة الأليزيه الحمراء تثير قلق أميركا

مجيء رئيس اشتراكي الى قصر الاليزيه في نهاية شهر مايو الحالي سوف يشكل بداية لفصل جديد فيه الكثير من الخطورة لا على فرنسا وحدها وانما على حلفائها الغربيين .

وسياتي فرانسوا ميتيران (٦٤ سنة) الى قصر الرئاسة ، وهو مزود بسلطات واسعة ، خلال فترته الرئاسية التي ستمتد سبع سنوات ، اما كيف سيحكم ، واي من مشاريعه الكثيرة سوف يرى النور ، فذلك يعتمد على نتيجة انتخابات الجمعية الوطنية التي سوف تتم في نهاية حزيران المقبل.

وفي الجمعية الوطنية الحالية ١١٧ نائبا اشتراكيا ، و٨٦ نائبا شيوعيا و٢٨٨ نائبا يتوزعون بين الديغوليين وانصار الرئيس السابق فاليري جيسكار ديستان .

وتثير العلاقات الانتخابية بين الشيوعيين والاشتراكيين قلق الولايات المتحدة بوجه خاص ، وقلق دوائر حلف الاطلسي بوجه عام ، لان اتجاه فرنسا في المستقبل سوف يتوقف على مقدار توطد هذه العلاقات اثناء انتخابات الجمعية الوطنية والفترة التي تليها .

وتسود الرساميل الفرنسية والاجنبية التي ساهمت برخاء فرنسا وازدهارها موجة من الرعب ، بسبب اتجاه نية الادارة الجديدة الى القيام بتأميمات واسعة ، وبسبب ارتفاع معدل التضخم وقد ظهرت اثار هذا الرعب في تدني سعر الفرنك الفرنسي . وفي الفزع الذي سيطر على سوق الأوراق المالية في باريس بعد انتصار ميتيران مباشرة .

وقد بين ميتيران اثناء حملته الانتخابية وفي كل الخطب التي القاها ، انه لن يشرك الشيوعيين في حكومته المقبلة، ولكن جورج مارشيه زعيم الحزب الشيوعي يقول خلاف ذلك . فهو يدعي ان النصر الذي احرزه ميتيران ما كان ليتم لولا مساندة الحزب الشيوعي، ولذلك فان من الواجب ان يشارك هذا الحزب في تحمل المسؤولية على كافة المستويات .

وليس هناك من احد في الغرب يشك في عواطف ميتيران المعادية للشيوعيين ففي سنة ١٩٤٧ ساعد على اخراج الوزراء الشيوعيين من الحكومة ، وفي سنة ١٩٤٩ ساهم في القضاء على الاضرابات التي تزعمها الحزب الشيوعي ، كما انه انتقد بشدة الغزو السوفيتي لافغانستان ، واعلن رفضه للمناورات التي اجرتها القوات السوفيتية في بولندا .

ولكن بالرغم من كل هذه الكراهية المتبادلة بين ميتيران وحلفائه الالداء من الشيوعيين ، فان اتحادا بين الحزبين خلال انتخابات الجمعية الوطنية المقبلة، هو وحده الذي يمكن أن يضمن لميتيران اكثرية نيابية ، وبذلك يستطيع ان يمرر تشريعاته المهمة .

ويستطيع ميتيران ان يتحالف مع الوسط ومع الديغوليين اليساريين ويترك الشيوعيين في مقاعد المعارضة . ولكن هؤلاء سوف يثيرون له كثيرا من المتاعب في المصانع التي يسيطرون عليها ، والحكومة التي سوف يؤلفها مثل هذا التحالف سوف تكون ضعيفة لا تستمر طويلا .

وبناء على وعود ميتيران الانتخابية فانه سيلاحق الاهداف التالية :

● حلف الاطلسي : تأييد تام للحلف، ولكن بدون عودة القوات الفرنسية للانضمام الى القوات الموحدة للحلف.

● الاتحاد السوفيتي : يحبذ ميتيران انشاء جبهة موحدة لوقف التوسع السوفيتي بصورة عاجلة ، كما يطالب ببناء قوة عسكرية غربية قبل الدخول مع السوفيت في مفاوضات لتحديد الاسلحة .

● الاسلحة النووية : يحبذ فكرة استقلال فرنسا النووي عن المظلة النووية الأميركية وذلك عن طريق تحديث الاسلحة النووية الفرنسية التكتيكية والاستراتيجية ، كما يحبذ ايضا ان تظهر الدولتان الكبيرتان الولايات المتحدة والاتحاد السوفيتي شيئا من ضبط النفس في عملية نصب صواريخ متطورة جديدة في القارة الاوروبية .

● الشرق الاوسط : يساند ميتيران اسرائيل بصورة اكبر من سلفه الرئيس السابق جيسكار ديستان ، كما يناصر اتفاقيات كمب دايفيد .

وقد كانت هذه المساندة فيما مضى تضعف أمام حاجة فرنسا للبترول العربي ، واعترافها بحق الفلسطينيين في تقرير المصير .

● مبيعات الاسلحة : عدم بيع الاسلحة للحكومات العنصرية والفاشستية أو للحكومات اليمينية في أميركا اللاتينية وافريقيا .

● القارة الاوروبية : متابعة التعاون مع المانيا الغربية ، ولكن ليس على حساب علاقة فرنسا مع بقية اعضاء السوق المشتركة .

اما الشيء الغامض في مشروعات ميتيران المستقبلية فهي أفكاره حول التأميم . فميتيران يخطط لتأميم بقية البنوك الفرنسية والصناعات الكيماوية، وصناعة الادوية ، والفولاذ وخدمات الاتصالات الهاتفية ، وشركات التأمين وصناعات الكمبيوتر .

وطبقا لاقوال ميتيران فان الاستثمارات الاجنبية لا تمس ، ويبلغ حجم الاستثمارات الاميركية لوحدها في فرنسا حوالي ثمانية الاف مليون دولار ، ومع ذلك فان المستثمرين الاجانب يشعرون بقلق شديد من الوضع الجديد .

وتعتمد هذه التأميمات على موافقة الجمعية الوطنية . ويقضي برنامج ميتيران الاقتصادي بالحد من نسبتي التضخم والبطالة ، كما يرمي الى رفع الحد الادنى للرواتب ، والمساعدات العائلية ، وفرض ضرائب اكثر على الاغنياء ، وتخفيض ساعات العمل الى ٣٥ ساعة اسبوعيا ، والتشجيع على التقاعد التطوعي في سن الستين مع دفع تعويضات التقاعد كاملة ،وايجاد (٢١٠) الاف وظيفة جديدة .

ويعتقد كثير من المختصين بان برنامج ميتيران الاقتصادي سوف يكون فاشلا ، وسيؤدي الى تدهور مستوى الانتاج ، وزيادة نسبة التضخم ، كما سيقود عددا من الشركات للافلاس ، وبذلك سوف يزداد عدد العمال العاطلين .

ويؤمن انصار ميتيران بزعيمهم ويصفونه بالحزم والمقدرة والصبر ، اما خصومه فيصمونه بالانتهازية ، ونثر الوعود التي لا يمكن أن تتحقق .

ومن الصفات التي لا ينكرها احد على ميتيران قدرته على التنظيم ، ففي سنة ١٩٧١ عندما تولى زعامة الحزب الاشتراكي لم يكن هذا الحزب يمثل الا ٥ بالمائة من الناخبين ، بينما كان الشيوعيون يمثلون ٢٠ بالمائة منهم .

هذا الخبر

اعتقال احمد فؤاد نجم وطرد طالبين فرنسيين من مصر

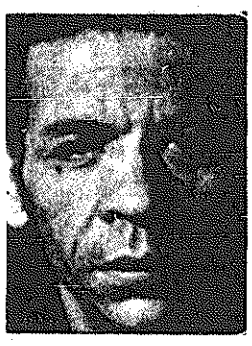

● احمد فؤاد نجم

علم من مصدر موثوق به أن السلطات المصرية طردت شابين فرنسيين من الاراضي المصرية قبض عليهما يوم ١٩ نيسان الماضي في الوقت نفسه الذي القي القبض فيه على الشاعر اليساري المصري احمد فؤاد نجم .

واوضح المصدر نفسه ان نيابة امن الدولة لم توجه تهمة الى الطالب الفرنسي جان فرنسا دوران وزميلته آن ماري دي الحائزة على منحة دراسية في مصر . وقد تم ترحيلهما صباح امس من مطار القاهرة الدولي على اول طائرة متجهة الى باريس .

وقد قبض على نجم الزجال المصري الذي يغني له المغني الضرير — الشيخ امام — في ٢٩ نيسان الماضي بتهمة الهرب من تنفيذ حكم بالسجن لمدة عام لكتابة اشعار حمل فيها على الرئيس السادات . وفي الوقت نفسه قبض على فرنسيين اخرين غير الطالب والطالبة ولكن اخلي سبيلهما سريعا وسمح لهما بمغادرة الأراضي المصرية.

ترجمة القبس عن العبرية

شيوعي مصري منشق طارده فاروق وعبدالناصر أول من بدأ الحوار الفلسطيني الإسرائيلي

اعترفت المحامية فيلتسيا لانغر العضو البارز في القائمة الشيوعية الجديدة راكاح بأنها التقت بياسر عرفات رئيس منظمة التحرير الفلسطينية وصافحته وتبادلت الاحاديث معه .

واشارت في معرض ردها على اسئلة وجهها احد المراسلين الى انها ليست أول من يجتمع بعرفات من الاسرائيليين حين قالت « لقد فعلت شخصيات اسرائيلية كثيرة مثل هذا ولكنها تحجم عن الاعتراف بلقاءاتها مع عرفات او بعض اعضاء المنظمة .. ليست هذه هي المرة الاولى التي تلتقي فيها المحامية لانغر التي تكفلت بالدفاع عن الفدائيين أمام المحاكم الاسرائيلية بياسر عرفات او بعض زعماء منظمة التحرير الفلسطينية ، فقد سبق لها أن شاركت في سنة ١٩٧٣ في مهرجان الشبيبة الذي اقيم في برلين الشرقية . وقد جلست في مكان قريب من عرفات ولكنها حسب زعمها لم تتحادث معه ولم يتبادلا الكلمات .

وفي شهر سبتمبر من العام الماضي التقت لانغر بياسر عرفات وجها لوجه وتبادلت اتجديث معه عندما حضر مؤتمرا عقد في بلغاريا وكان برفقتها اعضاء من زعماء راكاح وهم عضو الكنيست توفيق طوبي وتشارلي بيطون وليؤون زهاني .

لم تر فيلتسيا في هذه اللقاءات اية غضاضة أو تحرج فلقد اعتبرت هذه اللقاءات على أنها امتداد طبيعي للخط السياسي الذي ينتهجه حزب راكاح المعادي للصهيونية .

والملاحظ ان اعضاء راكاح عوملوا من قبل منظمة التحرير الفلسطينية بصورة افضل مما عومل به اسرائيليون اخرون مثل اعضاء مجلس السلام الاسرائيلي الفلسطيني ، الذين يؤيدون مبدأ التفاوض مع منظمة التحرير الفلسطينية ولكن تحت الراية الصهيونية.

ويبدو أن هؤلاء شعروا بهذه المناضلة ، بدليل أن اللقاءات بين اعضاء راكاح ومنظمة التحرير اثارت شعورا بخيبة الامل لدى افراد تلك المجموعة ، ومعروف أن اعضاء المجلس ظلوا وعلى مدى عامين يجرون محادثات مكثفة ولقاءات عديدة مع اعضاء بارزين في منظمة التحرير الفلسطينية في باريس والنمسا وايطاليا ، وقبرص ودول عديدة اخرى .

وقد دفع هذا الامر احد اعضاء المجلس البارزين وهو آريه ايليان الى التعقيب على هذه اللقاءات قائلا : لقد سنحت خلال عامي ١٩٧٦ و ١٩٧٧ فرصة للقاء بين زعماء اسرائيليين يدينون الصهيونية من أمثالي وبين عرفات . وقد خسر بذلك فرصة لا تعوض وفاته القطار . ان اجتماعه باعضاء راكاح يجعله يخسر ٩٥ بالمائة من مجموع المواطنين الاسرائيليين ويرضي ٥ بالمائة فقط . ومعروف أن عدة جهات وحركات في اسرائيل لم تتردد في اجراء لقاءات عديدة مع منظمة التحرير وبمبادرة منها على الرغم من أن هذه المنظمة أكدت في ميثاقها الوطني شعار القضاء على اسرائيل.

ومن بين هذه الفئات والجماعات غير الصهيونية حركة ماتسبين والقائمة الشيوعية الجديدة (راكاح) وحركة حراس المدينة الدينية « ناتوري كارتا».

اما الفئات الصهيونية التي اجرت مثل هذه اللقاءات فهي حزب العمال الموحد (المابام) ومجلس السلام الاسرائيلي الفلسطيني . ويعتبر عضو الكنيست من حركة شبلي اول شخصية اسرائيلية اجرت اتصالات مع منظمة التحرير الفلسطينية وذلك في النصف الثاني من عام ١٩٧٥ .

وتم ذلك في اعقاب سلسلة من مقالات نشرتها احدى الصحف اللندنية وكتبها ممثل منظمة التحرير الفلسطينية في لندن سعيد حمامي قبل أن تغتاله الفئات التخريبية المتطرفة . وقد اشتملت تلك السلسلة من المقالات على نغمة معتدلة يستشف منها الاستعداد للالتقاء بأية فئات في اسرائيل يمكن أن تسهم في تحقيق سلام عادل واستعداد المنظمة للتحادث مع هذه الفئات .

وفي ضوء هذا التطور استطاع افنيري وبوساطة احدى الشخصيات البريطانية أن يلتقي بسعيد حمامي بعد ان اتصل هذا الاخير بياسر عرفات وحصل منه على « عدم ممانعة » .

ومن ثم فان سعيد حمامي سافر بنفسه الى بيروت وعرض على عرفات موضوع استعداد بعض الفئات في اسرائيل لاجراء محادثات مع منظمة التحرير . وقد وافق عرفات على ذلك، فعاد حمامي الى لندن يزف البشرى الى افنيري الذي عاد الى اسرائيل واجرى اتصالات مع عدد من الشخصيات اسفرت عن قرار بتشكيل ما يعرف بالمجلس الاسرائيلي للسلام الاسرائيلي — الفلسطيني . وقد تشكل المجلس من عدة فئات « حمائمية » . ويقول عضو الكنيست السابق مئير باعيل ان منظمة التحرير الفلسطينية قررت اجراء الاتصالات في اعقاب الحرب اللبنانية .

ومنذ ذلك الوقت بدأ يبرز في صفوف منظمة التحرير الفلسطينيه تيار يقوده عصام سرطاوي وصبري جريس ، وسعيد حمامي وعزالدين القلق يدعو الى ايجاد صيغة للتعايش مع اسرائيل . وبالفعل فقد اعطي الضوء الاخضر لهذه الجماعة من قبل عرفات باجراء محادثات مع المجلس الاسرائيلي ، وكانت هناك بالطبع حلقة اتصال بين المجلس الاسرائيلي للسلام الفلسطيني الاسرائيلي وبين منظمة التحرير الفلسطينية . اما حلقة الاتصال هذه فتمثلت في جماعة هنري كورييل في باريس ، وهو يهودي من مواليد مصر ومن زعماء الحزب الشيوعي في بلاده ، تمرد على الخط الرسمي لحزبه ، وشق صفوف الحزب حتى انه قوطع من قبل الكرملين ، وقد امضى عدة سنوات في السجون المصرية ايام فاروق وعبدالناصر . وقد هاجر الى اوروبا واقام في فرنسا ، وهنا ايضا لم يتوقف عن نشاطه السياسي المتعدد الجوانب .

● يتبع ●

اعتمادك على سيارات دايهاتسو في أعمالك تعني النجاح

DAIHATSU

DAIHATSU

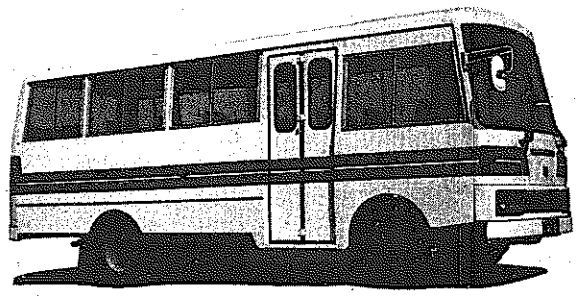

باص دايهاتسو
٢٦ راكب و١٩ راكب للفنادق والمدارس الخاصة وشركات المقاولات

4-WHEEL DRIVE

جيب دايهاتسو
للبر والرحلات والصيد والسفر والاعمال الانشائية .
جيب طرباك • جيب هارد توب مكيف وبدون مكيف ، جيب بك آب ٣/٤ طرمبالة .

شارمنت
اتوماتيك
مقاعد مخملية راديو AM FM كاسيت
مكيفة .. الوان عديدة وجذابة

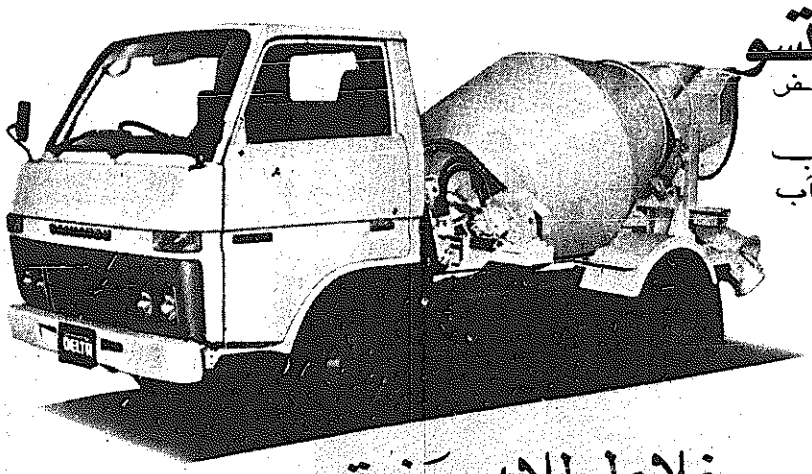

خلاط للاسمنت
لورش البناء ... عطاء دائم باقل التكاليف

مقدم صالون اتوماتيك ١٠٠ د.ك
مقدم كافة انواع الجيب ١٥٠ د.ك
اقساط على ٣٦ شهرا
كفالة ١٢,٠٠٠ كلم

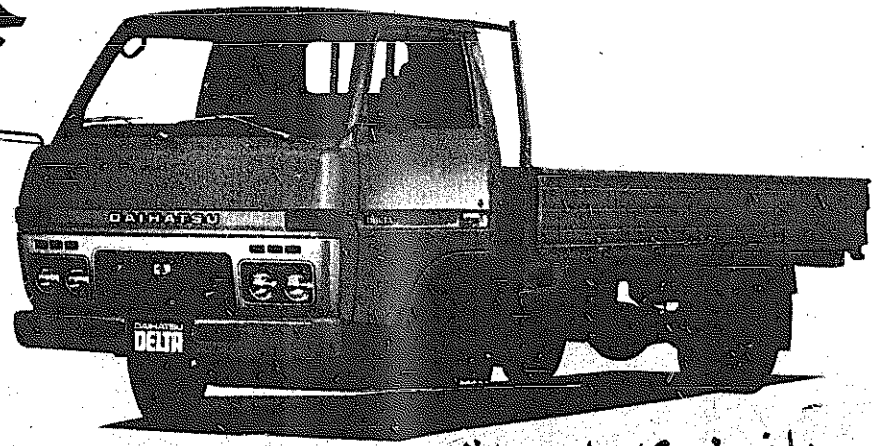

هاف لوري دايهاتسو - جيرا رضي
لكافة الاعمال الانشائية ونقل مواد البناء ... متينة .. اقتصادية

الوكيل العام شركة الزيباني للتجارة
الشويخ : بجانب الألبان الدانمركية
ت/ ٨٣٣٤٧٨ - ٨٣٣٥١٤

نيويورك تايمز

حل عربي لأزمة الصواريخ يتجاوز تطرف بيغن

وسع رئيس الوزراء الاسرائيلي مناحيم بيغن من مطالبه العلنية لسوريا واعلن ان عليها سحب الصواريخ التي ركزتها اخيرا ليس من لبنان فقط ، وانما من الاراضي السورية المتاخمة للحدود اللبنانية . وبالاضافة الى ذلك قال ان على سوريا ان تتعهد بعدم اطلاق صواريخ من اراضيها على طائرات الاستطلاع الاسرائيلية التي تحلق فوق لبنان .

ويتوقع لهذه الطلبات التي اعلنها بيغن في مقابلة مع شركة تلفزيون (ان.بي.سي) الاميركية ضمن برنامجها « اليوم » ان تزيد من تعقيد الجهود الدبلوماسية التي تبذل في سبيل حل ازمة الصواريخ .

وبعد ست ساعات على ادلاء بيغن بملاحظاته ضمن البرنامج التلفزيوني اصدر مكتبه توضيحا خطيا جاء فيه ان طلب سحب الصواريخ لا يتناول سوى تلك التي تم تركيزها بعد اندلاع الازمة . وليس تلك المركزة على الحدود منذ وقت سابق .

ويذكر ان لدى سوريا ١٤ بطارية صواريخ في المنطقة ست داخل اراضي لبنان وثمانية على الجانب السوري من الحدود اللبنانية السورية . ويقال ان البطاريات الست الموجودة في لبنان وغالبية البطاريات الثماني الموجودة بمحاذاة الحدود تم تركيزها بعد ان اسقطت طائرات اسرائيلية طائرتي هليكوبتر سوريتين في لبنان في ٢٨ ابريل الماضي .

وجاء في البيان الصادر عن مكتب رئيس الوزراء ، هذه هي الصواريخ التي يجب على السوريين سحبها اما تلك التي كانت مركزة قبل ذلك فيمكنها ان تبقى في اماكنها .

وفي الوقت نفسه يحاول المبعوث الاميركي الخاص فيليب حبيب ان يجمع اجزاء حل عربي لازمة الصواريخ السورية تاركا اسرائيل خارج الاتفاق باية صورة ظاهرة تتعدى منح موافقتها الضمنية من خلف الستار الى ان يصبح الاتفاق ناجزا .

وقد برزت هذه الاستراتيجية في اعقاب اخر جولة من المحادثات اجراها حبيب مع رئيس الوزراء بيغن وكبار المسؤولين السياسيين والعسكريين الاسرائيليين حول الصواريخ .

ومع كل يوم يمر على مهمة حبيب المتنقل في الشرق الاوسط يبدو ان الاهتمام العام يتوجه بصورة خاطئة نحو تسوية سورية اسرائيلية بدلا من ان يتوجه نحو احتمال قيام اتفاق سوري لبناني سعودي تكون له نفس النتائج .

ويقر مسؤولون اسرائيليون ممن اشتركوا في المفاوضات بان خطة حبيب التفاوضية هي هذه ، وان من مصلحة اسرائيل في المدى البعيد البقاء خلف الاضواء بقدر الامكان فيما تحاول ثلاث دول عربية التوصل الى اتفاق مع حبيب . وتقول مصادر اسرائيلية ان ذلك قد يستغرق بضعة اسابيع .

اما سبب اختيار رئيس الوزراء بيغن تعقيد الجهود الدبلوماسية بتصريحات امثال تلك التي ادلى بها مطالبا سوريا بسحب الصواريخ الموجودة في اراضيها بمحاذاة الحدود اللبنانية بالاضافة الى تلك الموجودة داخل اراضي لبنان فامر لم يكن بالامكان تفسيره .

ومن المحتمل ان يكون بيغن يريد تطويل امد المفاوضات وجعلها تقترب من موعد الانتخابات وهو ٣٠ يونيو المقبل وذلك على امل تحويل الاهتمام في اسرائيل عن القضايا الداخلية التي تضره انتخابيا مثل التضخم المالي الشديد الارتفاع ، والمشاكل العمالية ، واضراب المدارس في جميع انحاء البلاد .

واشنطن بوست

لماذا يتجاهل الجميع وجود لبنان ؟

بعد ان حشرت سوريا واسرائيل نفسيهما في الزاوية في لبنان ، تبدو هاتان الدولتان مقدرتين للوساطة الاميركية التي يقوم بها فيليب حبيب حينا ، ومستاءتين منها حينا اخر . وكانت الدولتان تعتقدان ان الولايات المتحدة بحاجة الى السلام اكثر منهما . مما دفع واشنطن الى تنبيههما الى ان الامر غير ذلك .

والان تبدو الاقتراحات الاميركية ، وعرض السعوديين تقديم معونة مالية لسوريا ، بانها تلقى اذانا صاغية بمزيد من الاحترام . ولكن الوضع لا يزال عرضة لسوء التقدير ، وان التراجع عن شفير الحرب في لبنان يعتمد بصورة غير ثابتة على احياء التصور بان هناك في الحقيقة بلدا اسمه لبنان .

وبمعزل عن سوء التقدير فان هذه المواجهة لا يمكن ان تنتهي الا اذا ارادت لها سوريا واسرائيل حقيقة ان تنتهي . وتوحي اعمالهما بانهما تريدان ذلك ولكن هناك اصواتا متهورة في كلا المعسكرين .

يقول بعض العرب ان بضع معارك من شأنها ان تستعيد وحدة الصف ضد اسرائيل وعزل مصر وربما تعريض سلامها مع اسرائيل للخطر . ويعتقد بعض الاسرائيليين ان سلام كمب دايفيد يحتاج الى اختبار قاس قبل ان تعاد بقية سيناء الى مصر . ويريد اخرون تعزيز مركز اسرائيل في لبنان او مجرد كسب الاصوات في انتخابات متعادلة الكفة .

ولكن للدولتين اسبابا وجيهة لعدم خوض معركة . فالسوريون يمكن ان يتعرضوا لعقاب مادي كبير وتقلص قدرتهم على السيطرة على الامور في لبنان . والاسرائيليون مع انهم الاقوى فلن يستفيدوا عسكريا . فسيكون من المكلف تدمير هذه الصواريخ السورية ، التي يمكن لسوريا جلب غيرها ، من الجو ، اما العمل العسكري البري فمن شأنه ان يؤدي الى حرب استنزاف طويلة .

وهكذا فانه يمكن تشذيب هذه الازمة ، كما يبدو ان حبيب اكتشف اثناء تنقله في المنطقة ، بحيث تصبح مجموعة من التفاهمات الجديدة . والقضية الاساسية تدور حول انتهاك حقوق كل منهما في لبنان المزق الذي جردته الحرب الاهلية من كل مظاهر السيادة القانونية والعسكرية . ومع هذا فان حل الازمة يتطلب قدرا قليلا من احترام حدود لبنان وحكومته وجيشه .

وكان الاسرائيليون يتركون القوة المحتلة السورية تعمل بلا وازع في غالبية انحاء لبنان لقاء احتفاظهم بحق التحليقات الاستطلاعية وتوجيه الضربات الانتقامية ضد المعسكرات الفلسطينية . ولم تدخل سوريا الى لبنان الصواريخ التي تطلب اسرائيل سحبها الا بعد ان اسقط الاسرائيليون طائرتي هليكوبتر سوريتين كانتا تقومان بعمليات ضد الكتائب .

واذا نقل السوريون الصواريخ على مراحل الى داخل حدودهم يكون من الممكن اقناع الاسرائيليين بالحد من تحليقاتهم الاستطلاعية فوق ذلك الجزء من لبنان . وحتى هذه التحليقات يمكن ان يحد منها اذا اتاحت الولايات المتحدة لاسرائيل الاطلاع على الصور التي تلتقطها اقمارها الاصطناعية . ويمكن وقف الهجمات الاستفزازية التي تقوم بها طائرات الهليكوبتر السورية اذا تظاهرت سوريا باحترام جيش لبنان المتواضع في منطقة البقاع المتنازع عليها . وحتى الهجمات الاسرائيلية على الفلسطينيين يمكن ان يحد منها اذا تعهدت سوريا بصورة غير علنية بمنع هجمات المسلحين الفلسطينيين على اسرائيل عبر الحدود .

وليس هناك من دليل يعول عليه بان الاتحاد السوفيتي اراد هذه المجابهة او انه يساعد على حلها كما يدعي ، ولكن المملكة العربية السعودية تبدو مستعدة لاستئناف ارسال معونة مالية كبيرة لسوريا لتسهيل التوصل الى اتفاق ولكسب امتنان اميركا .

واذا اضفت قدرا من التصور بدا لك ان اتفاقا هو في المنظور . ومما يعترف به للحكومة اللبنانية من سلطات ، يمكن ان تنشأ عنه كل الترتيبات الجديدة مما يجنب اسرائيل وسوريا الحرج المتمثل باذعان الواحدة للاخرى .

الن يكون الجميع افضل حالا اذا كان لبنان موجودا ؟ ذلك هو ما نؤدي اليه ايام اكثر هدوءا .

● عن الانوار

وول ستريت جورنال

الأوبيك تواجه امتحانها العسير

القلق الذي احدثته الدول المصدرة للنفط (اوبيك) للاقتصاد العالمي خلال العقد الماضي اخذ يرتد عليها الان . ففي حين تقترب اوبيك من موعد اجتماعها السنوي المقرر ان يفتتح في جنيف الاسبوع المقبل ، تواجه دولها الثلاث عشرة مجموعة جديدة من المشاكل كثير منها من صنعها هي .

وبالرغم من ان احدا لا ينبأ بتفتت وشيك للمنظمة فان خبراء كثيرين يعتقدون ان اعظم السنوات تحديا لها هي السنوات المقبلة . وهم يقولون ان جزءا كبيرا من قوة اوبيك ، التي تستخدم في وضع حد يتخذ قاعدة للاسعار ، اخذت تفلت منها باتجاه قوى السوق .

والان ، تتدهور اسعار النفط عبر العالم باسره في وقت يشير فيه المستهلكون بصورة واضحة الى ان كلفة النفط الخام عالية ، زيادة عن الحد . وفضلا عن ذلك فان كثيرا من الخبراء في شؤون الاقتصاد والطاقة يتصورون ان الطلب على نفط اوبيك قد بلغ ذروته ، وانه سيكون في تدهور خلال الاعوام المقبلة في الغرب ، الذي يشكل سوقه الرئيسية . كما ان انتاج النفط في دول اخرى يثير منافسة اشد من السابق بالنسبة للاسواق نفسها .

ويقول استاذ الاقتصاد في معهد ماساشوستس للتكنولوجيا ، موريس اديلمان ، ان تدهور الطلب هو اكبر مشكلة بالنسبة للاوبيك . وان انخفاض الطلب العالمي على النفط ناشىء الى حد كبير عن زيادة الاسعار عام ١٩٧٤ التي ما زالت تتفاعل . وحين تتبع تلك الزيادة (الزيادة الاخيرة التي اعلنت عام ١٩٧٩ في اسعار نفط اوبيك) فاننا سنشهد حتى تدهورا اكبر في الطلب على النفط .

ويضيف الاستاذ اديلمان قائلا : ذلك هو تحول تاريخي . وليس في ذلك اي ريب .

والى جانب القضايا الاقتصادية التي تواجهها اوبيك فان الخلافات السياسية بين اعضائها تساعد في دفع المنظمة بعيدا اكثر فاكثر عن الهدف الوحيد الموحد الذي عمل على ابقائها متحدة منذ انشائها قبل عشرين عاما .. وهو رفع الاسعار والحصول على اقصى حد من العوائد .

● احمد زكي يماني

ونتيجة لتلك القضايا جميعها ، فان خبراء قليلين فقط يتوقعون اي اتفاق خلال الاجتماعات التي ستبدأ الاثنين المقبل . ولكنهم يقولون انه ما زالت لدى اوبيك بضع مناورات تستطيع القيام بها قبل ان يجعل عدم التوازن بين العرض والطلب امكانات المنظمة اكثر سوءا . وما يجب ان تعمله اوبيك هو ، كما يقولون ، توحيد سعر نفطها من اجل وضع حد للنظام الحالي متعدد الدرجات للتسعير الذي تتقاضى بموجبه المملكة العربية السعودية سعرا ادنى لنفطها يبلغ ٣٢ دولارا للبرميل في حين تتقاضى الدول المنتجة الاخرى سعرا يصل الى ٤١ دولارا للبرميل من النفط من ذات النوعية .

وحتى مع ان جميع الدول الاعضاء في اوبيك تتفق على الحاجة لسعر موحد ، فانها لم تتدبر الوصول الى اتفاق حتى الان حول ما يجب ان يكون عليه ذلك السعر . وان اتفاقا كهذا يعتبر صعب التحقيق ، خصوصا وان الطلب على النفط هو في تدهور .

زيوت إسّو

خير رفيق لكم في السفر الطويل

إسّو
الزيت الوحيد الذي ينقي المحرك من :
ترسبات الكربون .

إسّو
الزيت المصنع ليلائم كافة الأجواء .

قبل القيام بالأجازة
تذكر ان يكون زيت إسّو
رفيق دربك

Esso

الوكيل العام
شركة الزياني للتجارة
الشويخ - الدائري الرابع تلفون : ٧١٨٩٦٠ - ٧١٦٩٥٦ - ٧١٨٢٦٣

٤٠ مليون كيلو أغذية .. استهلاكنا في أبريل

اللحم العربي ينقص في المسلخ ويزيد في السوق !

بمراجعة الاحصاءات الشهرية للادارات ، ذات الصلة بالمستهلك ، نقف على الكثير مما يهمنا — كمستهلكين — معرفته .كم أكلنا ، وكم شربنا ، وكم اتلفنا .. ما هي الاغذية الصالحة ، وغير الصالحة التي عرضتها المحلات . مامدى الحماية التجارية والغذائية للمستهلك ، وكيف يتجه البائعون والمشتغلون بعرض المواد الاستهلاكية في التعامل مع السوق ؟

وكما نحرص على هذه المراجعة الشهرية ، فقد وجدنا آن مقارنة اوضاع الشهر المنصرم ، بالشهر السابق له ، تعطينا مزيدا من الضوء على اتجاهات السوق ونشاط الاجهزة الرقابية .

فهذه قراءة لاحصاءات مختلف ادارات مراقبة الشؤون الصحية في البلدية، من اعمال شهر ابريل ، مع مقارنتها باحصاءات الشهر السابق له وبعض الملاحظات على المد والجزر ، في الارقام المختلفة

● علي صالح فرس

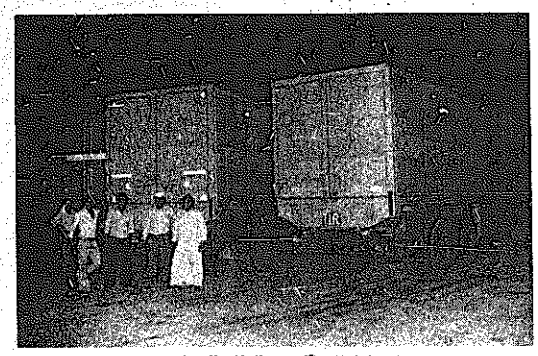

● شاحنات البيض بانتظار التفتيش .

التصدير

التصدير الى الخارج في شهر مارس كان من اللحوم المصنعة : هبرغر ، بسطرما ، مفروم ، ٥٠٠ كرتون وزنها ٧٫٥ اطنان ، وبفك للاطفال ٨٠٠ كرتون ٢٫٤٠٠ كيلو . وقد تم تصديرها الى دول الخليج . وهذا يعني فائضا في انتاج اللحوم المصنعة ، وتقدما في هذه الصناعة ولكن تصدير ٢٥٦٠كرتون روبيان، يبلغ وزنها ٧٫٦٨٠ اطنان ، مع حلول فترة منع الصيد وغلاء الاسعار ، وقلة المعروض منه يعطينا فكرة عن اتجاهات حماية المستهلك في هذا الشان .

بينما في ابريل لم يكن هناك روبيان ولم يصدر الى الخارج منه شيء .ولكن تصدير اللحوم المصنعة مستمر، بكمية محدودة ، اذ لم يتجاوز ٧٥ كرتونة وزنها اكثر قليلا من طن واحد ، فيما تم تصدير ثلاثة الاف طرد من الكيك ، وزن الطرد الواحد عشرة كيلوات .

الاستيراد

مؤشرات الاستيراد ، تدلنا ماذا ناكل حقيقة في المطاعم ، وهم تتكون الاطعمة الجاهزة ، النيئة والمطبوخة التي نشتريها باسماء مختلفة ، وتحت صفات يسيل لها اللعاب .

فقد استوردنا في شهر مارس اقل من ثلث كمية لحوم الغنم المجمدة ، التي استوردناها ، في شهر ابريل ، واقل من نصف كمية لحوم البقر ، ولكن لحوم الدجاج نقصت بنحو ٢٥ بالمائة ، كذلك لحوم الديك الرومي، واحشاء الذبائح. اما لحم البط فلم نستورد منه في شهر ابريل سوى ١ على ٣٠ ، بالنسبة لشهر مارس . والطيور البرية متساوية تقريبا في الشهرين .

وقد زاد اجمالي اوزان اللحوم المجمدة في شهر مارس عنها في شهر ابريل ، وهذا يشير الى تناقص المعروض ، وتناقص المستهلك من اللحوم ، مع قدوم الصيف ، وخصوصا ان اللحوم المجمدة تحتاج الى مرونة اقل في العرض والتصريف ، عن اللحوم الطازجة .

وقد كانت واردات اللحوم الطازجة في شهر مارس ٢٤١٠ رؤوس ، وزنها ثمانية آطنان وربع الطن ، بينما في شهر ابريل بلغ الرقم ٦٧٨ راسا ، وزنها ثلاثة عشر طنا ونصف الطن تقريبا .. والكميات الواردة من اللحوم الطازجة المستوردة في شهر مارس ، كانت لحوم عجول فرنسية وهولندية وهي ذات نوعية مختلفة عن مستوردات شهر ابريل ، التي كانت الى جانب هذين المصدرين ، كميات منها جاءت بطريق البر من تركيا ، وكمية محدودة من الغنم التركي ، بلغت ٢٦٢ راسا .

وبديهي ان اللحوم المبردة « شيلد » تدخل في الاحصاءات ضمن عبارة (طازجة) .

الحماية الصحية

استطاعت الرقابة الغذائية التي تتولاها ادارة الاغذية ، مصادرة كميات من الاغذية المتنوعة الفاسدة في شهر ابريل ، بلغت سبعة أضعاف ما تمت مصادرته في شهر مارس ، فيما اعادت الى المصدر كميات متساوية في كلا الشهرين تبلغ حوالي ٤٥ طنا .

اما الاغذية التي تم اتلافها من جملة المصادرات ، فقد تدنت في شهر ابريل الى حوالي ثلث ما تم اتلافه في شهر مارس ، كذلك الاغذية التي حجزت ، وتم تحويلها الى المحكمة ، فنجدها في شهر ابريل خمسة اطنان ونصف الطن ، يقابلها اكثر من عشرة اطنان في شهر مارس ، بينما العينات التي خضعت للفحص في المختبر في شهر مارس ، كانت اقل من عينات شهر ابريل .

ومن هنا نلاحظ ان السماح باعادة التصدير الى بلد المنشا ، لم يشكل رادعا لاولئك الذين يحاولون شهريا ، ادخال اغذية غير صالحة،فاما ان يكتب لها المرور الى المستهلك،واما ان تعاد الى مصدرها ، بدون مساءلة .

وقد بلغت كميات البيض الفاسد الذي وصل الى يد الرقابة في شهر ابريل حوالي ١٢ طنا ، ولم يرد ذكر اية كمية من البيض التالف المصادر في شهر مارس . وهذا يؤكد ما حذرنا منه المستهلك بخصوص احتمال ورود بيض فاسد مع قرب عيد الفصح .

الدجاج المحلي الطازج

في شهر مارس اكلنا ما بلغ اجمالي وزنه ٢١٢٫٥٢١ كيلو ، يقابله في شهر ابريل ٢٥٦٫٢٧٤ كيلو . ومن حيث العدد ، فقد اكلنا في مارس ٢٢٤٫٦٨٠ دجاجة ، بينما اكلنا في ابريل ٢٧٤٫٩٥٧ دجاجة.وهذا يعني ان الاتجاه نحو الدجاج الطازج ، يزيد وقد لاحظنا ذلك في قراءة احصاءات الدجاج المجمد ، اذا هناك اقبال على الدجاج، كما ان هناك شبه ثبات لوزن الدجاجة، حيث أن كمية العدد ، وكمية الوزن تسير بنفس التدرج ، صعودا وطبوطا.

لحوم المواشي

عكس لحوم الدجاج ، نلاحظ نقصا في كمية استهلاك لحوم الماشية ، من شهر مارس الى شهر ابريل ، سواء من الغنم الذي بلغ في مارس ١٠٦٫٩٠٩ رؤوس ، يقابلها ٩٥٫٤٨٠ راسا من الغنم في ابريل ، او من اجمالي المذبوحات التي بلغت في ابريل ٩٨٫٣٤٦ راسا ، يقابلها حوالي ١١٠ الاف راس في الشهر السابق .

كذلك تناقص عدد المذبوح من الغنم العربي ، في الوقت الذي تزيد مبيعاته في الاسواق ، وهذا يفسر ان ثمة عمليات غش ، تحدث في بيع هذا اللحم الذي لم تعترف به رسميا وزارة التجارة من بين اللحوم الجديرة بمراقبة السعر والغش النوعي .

والارقام هذه مقتصرة على المسلخ المركزي ، دون مسلخ الفحيحيل ، وبدون ما يذبح خارج المسالخ ، سواء من الدواجن ، او من المواشي .

هذا وقد زادت الظاهرة المرضية في المذبوحات ، خلال شهر ابريل الى حوالي ٢٥ بالمائة ، وقد تم اتلاف ١٧٧ راسا مريضا في مارس ، بينما وصل الرقم في ابريل الى ٢٢٥ راسا ، منها ١٣٥ حالة احتقان ، اما حالة اليرقان فهناك ٢٣ راسا من الغنم وبقرة واحدة وجاموسة واحدة . ولم تضبط حالات سل في الاغنام في ابريل ، بينما وجدت ١٥ بقرة مصابة بحالة سل ، وقد تم اتلاف لحومها .

محلات جديدة

في شهر ابريل صدرت تراخيص جديدة تخص ٢٤ محلا جديدا لبيع البقالة ، والمواد الغذائية ، وسبعة محلات لبيع اللحوم ، وثلاثة مطاعم ومقاه ، وثلاثة محلات لبيع الساندويش، ومحلين اثنين للخضار ، وخمسة محلات لبيع الدجاج ، واربعة صالونات حلاقة رجالي ، وسبعة محلات لكوي الملابس ، ومحلا واحدا لبيع السمك ، ومحلين لبيع المكسرات ، وحصل ١٨ بائعا متجولا ، مع ١٨ بسطة خضار على تراخيص مزاولة عمل .

وتدل هذه الارقام على اتجاهات السوق نحو الاعمال الشعبية البسيطة ، حيث لم يستجد اي محل للايسكريم — مثلا — او فندق آو للحلويات ، او العصير رغم حلول فصل الصيف . بينما زاد عدد البسطات والباعة المتجولين عن شهر مارس بحوالي عشرة اضعاف .

مخالفات

هذا وقد بلغ مجموع مخالفات شهر ابريل ٧٥٥ مخالفة، تقابلها ٦٦٨ مخالفة في شهر مارس ، وهو مؤشر لا يحتاج الى تعليق .

الاحصاء الشهري للمواد الغذائية الواردة للبلاد خلال شهر ابريل

اسم المركز	الواردات بالكيلوغرام	ملاحظات
مركز الرقابة بالشويخ	اغذية منوعة = ٢٨٫٥٩٠٫٧١٧ كلغ مواد اولية = ٣٦٨٥٤٣ كلغ سجاير = ٣١٢٨١٤ كلغ علف حيواني = ٣١٩٨٥٢٢ كلغ اغذية منوعة = ١٢٧٦٨٦٣ كلغ طيور زينة = ٢٤٨٧ كلغ سمك زينة = ٧٢٠ كلغ دجاج حي = ١٠٨ كلغ نحل حي = ٢١٠٠ كلغ	مواد غذائية واردة غير صالحة : ٥٠٫١٩٠ كلغ
مركز المطار الدولي		مواد غذائية غير صالحة
السوق المركزي للخضار والفاكهة	خضروات وفاكهة واردة صالحة = ٢١٫٣٦٥٫٤٢٧ كلغ البيض الوارد الصالح = ١٫٤٩٥٫٤٥٠ كلغ	خضروات وفاكهة واردة غير صالحة : ٢٢٦٠١٨ كلغ البيض الوارد غير الصالح : ١١٫٦٦٠ كلغ

التقرير اليومي عن سوق الخضار

من بداية السوق في الرابعة ،وحتى اقفاله في العاشرة مساء ، وحركة البيع نشطة على صعيد بيع التجزئة والجملة .

ومن ناحية جودة الاصناف فقد استرعى الانتباه ازدواج مستوى بعض الاصناف ، مما يعني وجود متبقيات من يوم الخميس ، الى جانب الوارد يوم أمس .

فالعنب الاميركي ، والخيار اللبناني والمانجا والاكدنيا ، ليست كلها في مستوى واحد .

من زهرة القرنبيط الاردني كانت الكميات قليلة ، مع تحسن نوعي في البضاعة . كذلك حال المنفوف فهو يشبه الزهرة شكلا وحالا !

والعنب في السوق كثير ، قياسا بمثل هذه الايام من الاعوام الماضية. والبرتقال الشموطي التركي غير متوفر بالمرة ، وما يعرض منه في البقالات اليوم ، هو قطعا بضاعة قديمة ومخزونة .

الخس اللبناني مستواه المتوسط لا يتناسب مع اسعاره الباهظة .وعلى عكسه وجدنا الجزر اللبناني ، رخيصا ونظيفا وطازجا .

اما الاسعار فقد كانت كالتالي :

الصنف	الوزن كيلو	السعر فلس
ابو صرة تركي	١٥	٣٧٥٠
شموطي لبناني	١٨	٤٠٠
عنب اميركي اسود	٥	٣٠٠٠
اجاص استرالي	١٧	٥٢٥٠
اكدنيا لبنانية	٣	١٢٥٠
غولدن افريقي	١٨	٤٥٠٠
ستاركن لبناني	١٨	٣٢٥٠
ديل رد افريقي	١٨	٤٥٠٠
شيلي احمر	١٨	٥٧٥٠
ليمون افريقي	١٧	٤٠٠٠
مانجا كيني	٤	٣٥٠٠
عنب اميركي ابيض	٥	٣٥٠٠
زهرة	١٨	٢٠٠٠
ملفوف	١٢	١٥٠٠
بطاطا	١٥	٢٢٥٠
طماطم اردني	١٥	٢٠٠٠
كوسا اردني	١٢	٢٠٠٠
خيار لبناني	١٠	٢٥٠٠
فول لبناني	٤	١٥٠٠
فاصوليا لبنانية	٢٫٥	١٥٠٠
باذنجان اردني	١٢	٢٢٥٠
خس لبناني		٣٠٠٠
كوسا لبنانية	١٠	١٥٠٠
جنارك لبناني	٣	١٢٥٠
جزر لبناني	١٢	١٥٠٠
موز اميركي وفلبيني		٢٥٠٠

حفاضة كلينكس هجيز الجديدة
تمتص أسرع وتمنع التسرب

حفاضات كلينكس هجيز صممت خصيصاً بشريط متطاطي (لاستك) مطري ومريح على الارجل لكي يمنع التسرب تماماً.
وتحتوي هذه الحفاضة على حشوة وبرية سميكة تمتص البلل وتحفظ جسم طفلك جافاً.
وإضافة لكل ذلك فان هذه الحفاضة قد صممت خصيصاً لكي تحيط جسم طفلك تماماً
نوعية جديدة بقياسات مختلفة .

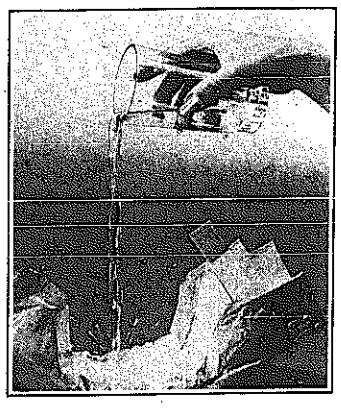

Kleenex HUGGIES
DISPOSABLE DIAPERS
الوكيل العام:
صيدلية المنتصر
تلفون ٨١٧٦٧٨ - ٨١٢٤٤٣

Kleenex and Huggies are Trademarks of Kimberly-Clark Corp.

اسعار الاسهم

وزارة التجارة والصناعة — حركة اسعار الاسهم ليوم السبت ١٩٨١/٥/٢٣

	الرقم	الشركات الكويتية المتحدة	اسعار اليوم: الاعلى	الادنى	الاقفال	الكمية المتداولة	عدد الصفقات	سعر الاقفال السابق: الاقفال	التاريخ	الفرق
		اولا — البنوك								
	١	بنك الكويت الوطني	١٩٫٥٠٠	١٩٫٠٠٠	١٩٫٥٠٠	٧٢٣٫٨	١٠	١٩٫٢٥٠	٥/٢١	٠٫٢٥٠+
	٢	بنك الخليج						٢٫٠٠٠	٥/١٦	
	٣	البنك التجاري الكويتي	١٦٫٥٠٠		١٦٫٥٠٠	١٠٠٠٠	٢	١٦٫٥٥٠	٥/٢١	٠٫٠٥٠—
	٤	البنك الاهلي الكويتي						٢٣٫٠٠٠	٥/١٩	
	٥	بنك الكويت والشرق الاوسط						١٥٫٠٠٠	٥/٢١	
	٦	البنك العقاري الكويتي	١٥٫٦٠٠		١٥٫٦٠٠	٢٠٠٠٠	٢	١٥٫٦٠٠	٥/٢١	
	٧	بنك برقان	٩٫٨٠٠		٩٫٨٠٠	١٠٠٠	١	٩٫٧٥٠	٥/٢١	٠٫٠٥٠+
	٨	بيت التمويل الكويتي	٧٫٠٥٠	٦٫٩٧٥	٧٫٠٥٠	١٢٧٣٨	٦	٧٫٠٠٠	٥/٢٠	٠٫٠٥٠+
	٩	الكويتية للاستثمار						٧٫٨٠٠	٥/١٩	
	١٠	الاستثمارات الخارجية						٢٫٣٠٠	٥/١٩	
	١١	المجموعة الكويتية للاستثمار						٨٫١٥٠	٥/٢١	
	١٢	الكويت للتأمين						١٩٫٥٠٠	٥/١٩	
	١٣	الخليج للتأمين	١٧٫٠٠٠		١٧٫٠٠٠	١٠٥٠١	١	١٧٫٠٠٠	٥/١٦	
	١٤	الاهلية للتأمين	١٦٫٠٠٠		١٦٫٠٠٠	١٧٠٠٠	١	١٥٫٧٥٠	٥/١٨	٠٫٢٥٠+
	١٥	وربة للتأمين	٩٫٤٠٠		٩٫٤٠٠	١٨٠٠	١	٩٫٥٠٠	٥/٢٠	٠٫١٠٠—
		ثانيا — الصناعية								
	١٦	الصناعات الوطنية						١٠٫٠٠٠	٤/٣٠	
	١٧	مطاحن الدقيق الكويتية								
	١٨	صناعة الانابيب المعدنية						١١	٥/٢٠	
	١٩	اسمنت الكويت						٢٠٫٧٥٠	٥/٢٠	
	٢٠	الاسماك الكويتية المتحدة						٥٫٢٠٠	٥/٢١	
	٢١	مخازن وصناعة التبريد						٥٫٥٠٠	٤/٢	
	٢٢	الوطنية لصناعة وتجارة السيارات						٧٫٧٠٠	٧/١٠	
	٢٣	الكويتية لبناء واصلاح السفن						١٫٧٥٠	٥/٢٠	
	٢٤	الكويتية المتحدة للدواجن						٢٫٠٠٠	٥/١٦	
	٢٥	صناعات الادوات الصحية						١٫٩٠٠	٥/١٩	
	٢٦	الخليج للكيبلات						٧٫٠٠٠	٥/١٨	
	٢٧	صناعات المواشي الكويتية						٣٫١٥٠	٥/٢١	
	٢٨	اطارات الكويت						٢٫٢٢٥	٥/٢١	
		ثالثا — النقل								
	٢٩	الملاحة العربية المتحدة						١٣٫٧٥٠	٥/١١	
	٣٠	نقل وتجارة المواشي						٧٫٢٥٠	٥/٢١	
	٣١	النقل البري	٤٫٥٥٠		٤٫٥٥٠	٢٠٥٠٠	٢	٤٫٥٥٠	٥/٢١	
	٣٢	السينما الكويتية الوطنية						٢٩٫٥٠٠	٢/٢١	
	٣٣	الفنادق الكويتية						٦٫٢٥٠	٤/١٢	
	٣٤	الكويتية للاغذية						٩٫٢٠٠	٥/١٦	
	٣٥	المنتجات الزراعية	٢٫٦٠٠	٢٫٥٠٠	٢٫٥٥٠	٢٢٥٢٦٨	٢٤	٢٫٥٢٥	٥/٢١	٠٫٠٢٥+
	٣٦	المخازن العمومية	١٫٧٧٠	١٫٧٥٠	١٫٧٦٠	١٤٩٥٨٤	٢٢	١٫٧٦٠	٥/٢١	
		رابعا — الشركات العقارية								
	٣٧	عقارات الكويت	١١٫٩٠٠	١١٫٧٥٠	١١٫٨٥٠	٧٥٩٣١	١٠	١١٫٢٥٠	٥/٢١	
	٣٨	العقارات المتحدة	١٣٫٠٥٠	١٢٫٩٠٠	١٣٫٠٠٠	٥٥٠٠٠	٨	١٣٫٠٠٠	٥/٢١	
	٣٩	الوطنية العقارية						٦٫٧٠٠	٥/١٩	
		خامسا — الشركات الخليجية المصرح لها بالتداول								
	٤٠	الخليج الاستثمارية العقارية	٠٫٩١٠		٠٫٩١٠	٢٣٠٠٠٠	٤	٠٫٨٨٠	٥/٢١	٠٫٠٣٠+
	٤١	الخليج للتنمية الزراعية						٠٫٥٠٠	٥/١٨	
		المجموع الكلي				٩١٢٦٦٠	٩٥			

اسعار العملة

عبد العزيز علي يوسف المزيني
ت ٤٣٥١٦١ - ٤٣٥١٤٧

دولار اميركي	٢٧٨٫٠١٠
دولار كندي	٢٢٣
دينار اردني	٨٣٩
دينار عراقي	٦٠٢
دينار تونسي	٦٢٠
دينار بحريني	٧٣٥
درهم امارات	٧٦
درهم مغربي	٥٩
ريال قطري	٧٦٫٥٠٠
ريال سعودي	٨٫٢٠٠
ريال عماني	٧٩٠
دينار يمني جنوبي	٨١١
ريال يمني شمالي	٦١
ليرة لبنانية	٦٫٧٠٠
ليرة سورية	٤٫٤٥٠
لير ايطالي	٢٤٦
جنيه استرليني	٥٨٠
جنيه مصري نقدي	٣٣٣
جنيه مصري تحويل	٢٩٠
جنيه سوداني	٢٧٥
مارك الماني	١٢١
فرنك سويسري	١٣٥٫٥٠٠
فرنك فرنسي	٥٠
فرنك بلجيكي	٧٫٤٠٠
غيلدر هولندي	١١٠
بيزتا اسباني	٣٫٠٩٠
ين ياباني	١٫٢٤٠
تومان ايراني	١٣٫١٠٠
روبية هندية	٣٢٫٧٠٠
روبية باكستانية	٢٨٫١٠٠
روبية سري لانكا	١٥٫٢٠٠
ذهب تولات	٤٩٩
ذهب ٩٩٥	٤٢٥٥
ذهب ٩٩٩	٤٢٧٠

المجموعة التجارية المتحدة
ت ٤٢٠١١٥

دولار اميركي	٢٧٧٫٨٥
دولار كندي	٢٢٢٫١٠
دينار اردني	٨٤٠
دينار عراقي	٦١٠
دينار يمني جنوبي	٨٠٩٫٧٥
دينار بحريني	٧٣٧٫٥٠
درهم امارات	٧٥٦
ريال قطري	٧٦٤
ريال سعودي	٨٫٢٢٠
ريال عماني	٨٠٤
دينار تونسي	٨٫٣٠٠
درهم مغربي	٧٠٫٨٠
ريال يمني شمالي	٦١
ليرة لبنانية	٦٫٦٠٠
ليرة سورية	٤٫١٠٠
لير ايطالي	٢٤٣٫٤٠
جنيه استرليني	٥٨١
جنيه مصري نقدي	٣٤٠
جنيه مصري تحويل	٢٧٨
جنيه سوداني	٣٤٥
مارك الماني	١٢١
فرنك سويسري	١٣٦٫٥
فرنك فرنسي	٥٠٫٢٠
فرنك بلجيكي	٧٤٫٥٠
غيلدر هولندي	١٠٨٫٨٠
بيزتا اسباني	٣٫٠٥٠
ين ياباني	١٢٦٢٫٩٥
روبية هندية	٣٣
روبية باكستانية	٢٨٫١٥٠
روبية سري لانكا	١٥٫٥٠٠
ذهب تولات	٥٠٨
ذهب ٩٩٥	٤٣٣٧٫٥
ذهب ٩٩٩	٤٣٥٥
ذهب ٩٩٩٩	٤٣٨٤٫٧٥٠

شركة ابو الحسن
ت ٤١٧١٧٠

دولار اميركي	٢٧٨٫٠٥٠
دولار كندي	٢٣٢
دينار اردني	٨٣٥٫٠٧٥
دينار عراقي	٦٠٣
دينار يمني جنوبي	٨١٣٫٠٨٥
دينار بحريني	٧٤٠
درهم امارات	٧٥٫٠٩٥
درهم مغربي	٥٨٫٠٢٥
ريال سعودي	٨٫٢٣٠
ريال قطري	٧٦
دينار تونسي	٧٤٠
ريال عماني	٧٩٤٫٥٠
ريال يمني شمالي	٦١
ليرة لبنانية	٦٫٦٩٠
ليرة سورية	٤٫١٢٥
لير ايطالي	٢٤٣
ليرة تركية	٢٫٧٢٥
جنيه سوداني	٣٥٢
جنيه استرليني	٥٨٠٫٠٢٠
جنيه مصري نقدي	٣٣٢
جنيه مصري تحويل	٢٨٢
مارك الماني	١٢٠٫٠٧٥
فرنك سويسري	١٣٥٫٠٤٠
فرنك فرنسي	٥٠٫٠٢٠
فرنك بلجيكي	٧٫٥٠٠
غيلدر هولندي	١٠٩
بيزتا اسباني	٣٫٠٧٠
ين ياباني	١٢٥٫٠٧٠
روبية هندية	٣٢٫٧٥٠
روبية باكستانية	٢٨
روبية سري لانكا	١٥٫٢٥٠
ذهب تولات	٥٠٠٫٥٠٠
ذهب ٩٩٥	٤٫٢٧٢
ذهب ٩٩٩	٤٢٩٠

اسعار الاسهم الخليجية

كما هي في مكتب عبدالله العثمان حتى الثامنة من مساء امس .

تلفون : ٤٣٣٠٨٢ — ٤٣٩٩١٤

شركة اسمنت الشارقة	٠٫٤٢٥
شركة اسمنت الفجيرة	٠٫٢٥٤
شركة الصناعات الخليجية	٠٫٢٦٨
شركة اسمنت عجمان (اكتتاب)	٠٫٤١٠
شركة اسمنت عجمان (تاسيس)	٠٫٣٦٥
شركة اسمنت عجمان (تاسيس الخليج)	٠٫٢٩٠
شركة مركز الخليج المالي	٠٫٢٥٨
شركة الاستثمارات الخليجية	٠٫٩١٠
شركة اسمنت الخليج	٤٫١٠٠
شركة الساحل للتنمية والاستثمار (اكتتاب)	٠٫٥٩٠
شركة الساحل للتنمية والاستثمار (تاسيس)	٠٫٥٥٠
شركة الجزيرة للمقاولات	٠٫٦٤٠
شركة اتحاد الخليج للتامين (البحرين)	١٫٥٠٠
شركة التامين المتحدة (رأس الخيمة)	١٫٨٠٠
شركة بنك الخليج الاول	١٫٧٥٠
الشركة الشرقية للانتاج والتوزيع	٠٫١٢٠
شركة اللؤلؤة الاستثمارية (جديد)	١٫٤٠٠
شركة مجموعة الشارقة (مدفوع بالكامل)	٠٫٩٢٠
شركة مجموعة الشارقة (مدفوع ٤٠ ٪)	٠٫٧٠٠
شركة المشاريع الطبية	٠٫١٥٧
شركة مركز الكويت والخليج المالي (اكتتاب)	٠٫٢٧٥
شركة مركز الكويت والخليج المالي (تاسيس)	٠٫٢١٥
شركة الحديد والصلب	٠٫٤٥٠
شركة الاسمنت الابيض (تاسيس)	٠٫٢٣٥
شركة الاسمنت الابيض (على التحويل)	٠٫٢٧٥
شركة المناجم (تاسيس)	٠٫١٣٥
شركة المناجم (اكتتاب)	٠٫١٦٩
شركة الخليج المتحدة للخدمات (اكتتاب)	٠٫٣٢٠
شركة الخليج المتحدة للخدمات (تاسيس)	٠٫٢٥٠
شركة مجموعة دبي الاستثمارية (تاسيس)	٠٫٠٣
شركة تامين الشارقة (اسهم جديدة)	٠٫١٢٥
شركة الخليج للصناعات الدوائية (رأس الخيمة)	٠٫١٥٠
الشركة الكويتية الدولية للاستثمار البترولي	٣٫٢٥٠

المركز المالي
٤١٢١٣١

دولار اميركي	٢٧٨٫٢٥
دولار كندي	٢٣٢٫٥٠
دينار اردني	٨٣٧
دينار عراقي	٦١٥
دينار يمني جنوبي	٨١٣
دينار بحريني	٧٤٠
درهم امارات	٧٥٫٨٠
درهم مغربي	٥٧٫٢٥
ريال قطري	٧٦٫٣٠
ريال سعودي	٨٢٫٤٠
ريال يمني شمالي	٦١٫٥٠
ليرة لبنانية	٦٫٦٨٥
ليرة سورية	٤٫٣٥
لير ايطالي	٢٤٤
جنيه استرليني	٥٨٠
جنيه مصري نقدي	٣٤٥
جنيه مصري تحويل	٢٧١
جنيه سوداني	٣٥٥٫٥٠
مارك الماني	١٢١
فرنك سويسري	١٣٥
فرنك فرنسي	٥٠٫٢٥٠
فرنك بلجيكي	٧٫٥
غيلدر هولندي	١٠٨
بيزتا اسباني	٣٫٠٧٠
ين ياباني	١٫٢٦٥
روبية هندية	٣٢٫٩٠٠
روبية باكستانية	٢٨٫٣٠٠
روبية سري لانكا	١٥٫٢٦٥
ذهب تولات	٥٠٠
ذهب ٩٩٩	٤٢٧٢
ذهب ٩٩٥	٤٢٥٥

تجار الكويت يعدون أنفسهم لما بعد انتهاء حرب الخليج

كتب محمد الشيتي :

يبدو أن الصيف هذا العام سيكون صيف (عمل وتجارة) في الكويت ، على غير العادة في السنوات السابقة ، حيث تهدأ الدورة الاقتصادية عموما .

سبب هذا العمل «الاضافي» المنتظر . يعود الى الحرب العراقية الايرانية ، التي يتوقع التجار والشركات في الكويت أن تضع أوزارها قريبا .

ولان التاجر الكويتي اشتهر بالحس التجاري الغريزي ، فقد تمتع كثيرون منهم اعتمادات بنكية لاستيراد كميات مضاعفة عن حاجة الاستهلاك المحلي ، من السلع والمواد الغذائية ، وغير الغذائية ، والتي تدخل في باب سلع ضرورية لاستهلاك الحياة اليومية .. وبعض المواد والادوات الخاصة بالتنمية ، ومجالات أخرى .

ويتوقع هؤلاء التجار ان يستطيعوا فور انتهاء الحرب ، الوفاء باحتياجات البلدين المتحاربين ، بعدما توقفت تجارة اعادة التصدير للخارج .

ويقول احد المسؤولين ان توقف تجارة اعادة التصدير الى ايران ، والتي كانت نشطة في السابق قبل الثورة وبعدها ، حين فرضت الولايات المتحدة ودول اوروبية اخرى حظرا على توريد السلع والمعدات الى ايران .. وبعد الحظر جاءت الحرب ، فافقدت السوق الكويتية جزءا من تجارتها ، مما خلق فائضا سلعيا في السوق الكويتية، رغم التوجه الجزئي للعراق نحو توفير كميات من الاحتياجات الغذائية ، وغيرها من سوق الكويت المجاورة والمرتبطة معها بخط مواصلات بري ، في حين ان تجارة اعادة التصدير الى ايران يتم معظمها عن طريق البحر .

ولان الموانىء الايرانية المقابلة للموانىء الكويتية ، تعتبر مناطق حرب فقد اكد المسؤول ان ذلك ادى تلقائيا الى توقف عمليات الشحن الى ايران ، سوى القليل .. القليل ، الذي يتم بصورة فردية غير مركزة ، بينما اضطرت ايران للتحول عن سوق الكويت الى اسواق خليجية اخرى .

ويامل المراقبون ان يصيب حدس التجار الكويتيون فيما يختص بانتهاء الحرب ، التي « ستشعل » التجارة والاعمال في الكويت على الاخص ، ضمن منطقة الخليج كلها ، بسبب الموقع الجغرافي ، وبسبب (الديناميكية) التي تتمتع بها السوق الكويتية والتجار الكويتيون ، من حيث الاتصالات المكثفة مع مصادر التصدير الخارجية ، في كافة انحاء العالم ، سواء في اوروبا او اسيا او اميركا .. كما ان الامكانات المادية متوفرة لدى العاملين بالتجارة في الكويت ، الى جانب التسهيلات البنكية والحرية المصرفية ، التي تميز السوق الكويتية، عن مثيلاتها بالجوار ، الى جانب الامكانات الواسعة في طاقة الموانىء ، والشحن الجوي ، والاتصال البري مع اوروبا ، وجو المنافسة الشديدة ، تلك المنافسة التي تنتظر انتهاء الحرب العسكرية ، لتبدأ حرب التوريدات الاقتصادية .

تراجع الذهب محليا

انخفض سعر الذهب في السوق المحلية ظهر امس بمقدار ٧٠ دينارا للكيلو ، وثمانية دنانير ونصف الدينار للذهب عشر تولات عن ظهر الخميس الماضي ، وبلغت اسعاره مقومة بالدينار الكويتي كالتالي :

نوع الذهب	سعره امس	سعره الخميس الماضي	سعره ظهر
ذهب كيلو ٩٩٩	٤٢٧٥	٤٣٤٥	
ذهب كيلو ٩٩٥	٤٢٥٥	٤٣٢٥	
ذهب عشر تولات	٤٩٩	٥٠٧٫٥٠٠	

وزير الزراعة الاميركي السابق يعترف بالتحايل على الضرائب

اعترف وزير الزراعة الاميركي السابق ايرل بوتز ، بذنبه حيال التحايل على ادارة ضريبة الدخل ، وذلك عندما ادلى عام ١٩٧٨ ببيانات حول دخله ، اقل من الحقيقة بحوالي ١٤٨ الف دولار .

ويواجه السيد بوتز « ٧١ عاما » في الوقت الحاضر ، حكما بالسجن قد يصل الى خمس سنوات وغرامة قدرها ١٠ الاف دولار .

وكان السيد بوتز قد عين وزيرا للزراعة في عام ١٩٧١ وعمل تحت رئاسة كل من الرئيس الاميركي السابق ريتشارد نيكسون والرئيس الاسبق جيرالد فورد .

البنك التجاري : ترفع السيولة خفض أسعار الفائدة

قال التقرير المالي الاسبوعي للبنك التجاري الكويتي الصادر يوم أمس ، ان اسعار الفوائد المصرفية في السوق المحلية سجلت انخفاضا حادا منذ مطلع الاسبوع المنتهي ، وخاصة للقروض اليومية والاسبوعية ، وذلك بفضل استمرار السيولة لدى البنوك المحلية، وعدم وجود اقبال جديد على القروض في السوق المحلية .

واضاف التقرير يقول بان الهبوط المستمر في اسعار الفوائد المصرفية ، كان مغايرا للاتجاه الصعودي في اسعار الفوائد في سوق اليورودولار . وقد تراوحت اسعار العرض على القروض القصيرة الاجل من ١ – ٢ بالمائة للقروض اليومية ومن ٦ – ٧ بالمائة للقروض الاسبوعية ، لكن السوق لم يتلق اي طلب على هذه القروض .

وهبطت اسعار الفوائد للفترات الثابتة اسوة باسعار الفوائد القصير الاجل .

دورة للاعلاميين النفطيين في « الاوابك »

بدأت في مقر منظمة الاقطار العربية المصدرة للبترول « اوابك » امس الدورة التدريبية الاولى للاعلاميين النفطيين في اساسيات صناعة النفط والغاز .

وافتتح الدورة الامين العام المساعد للمنظمة النفطية العربية الدكتور عبد العزيز الوتاري بكلمة قال فيها ان الدورة تستهدف اعطاء خلفية موضوعية عن صناعة النفط عربيا وعالميا ، تعين الاعلامي العربي العامل على استيعاب افضل لابعاد الصلة الاعلامية النفطية والمتصاعدة على الدول العربية المنتجة للنفط (والتي بدأت مع استعادة السيطرة الوطنية المباشرة على مواردنا البترولية في اوائل السبعينات) .

واشار الدكتور الوتاري الى ان المشكلة الاعلامية الرئيسية التي يواجهها العرب هي الحملات التي كثفتها اجهزة الاعلام الغربية ضد العرب واتهامهم بانهم السبب في الاوضاع الاقتصادية السيئة التي تعاني منها الدول الغربية بسبب قيامهم برفع سعر النفط .

٤ مراسيم لزيادة رأسمال شركات

السينما والاستثمارات الخارجية والسفن والصناعات

ينشر في الجريدة الرسمية اليوم – الاحد – مرسوم اميري بالموافقة على قرار الجمعية العمومية غير العادية لشركة السينما الكويتية الصادر بتاريخ ١٨ فبراير ١٩٨١ ، بزيادة راسمال الشركة من مليون وستمائة وخمسة وثلاثين الفا ومائتين وثلاثة وستين دينارا كويتيا ، الى مليونين وتسعمائة وثلاثة واربعين الفا واربعمائة واربعة وسبعين دينارا كويتيا ، وذلك باصدار مليون وثلاثمائة وثمانية الاف ومائتين واحد عشر سهما جديدا ، بقيمة اسمية مقدارها دينار كويتي واحد توزع على الشكل الاتي :

أ – اربعمائة وتسعون الفا وخمسمائة وتسعة وسبعون سهما منحة للمساهمين المقيدين بسجلات الشركة بتاريخ ٣١–١٢–١٩٨٠ .

ب – ثمانمائة وسبعة عشر الفا وستمائة واثنان وثلاثون سهما تطرح للاكتتاب العام بقيمتها الاسمية ، مضافا اليها علاوة اصدار مقدارها دينار كويتي للسهم الواحد ، مع مراعاة حق المساهمين في الاولوية المنصوص عليها في قانون الشركات التجارية والنظام الاساسي للشركة .

كما ينشر اليوم مرسوم اميري بالموافقة على زيادة راسمال الشركة الكويتية للتجارة والمقاولات والاستثمارات الخارجية من ثلاثين مليون دينار كويتي، الى اربعين مليون دينار كويتي ، وذلك باصدار عشرة ملايين سهم جديد ، بقيمة اسمية مقدارها دينار كويتي واحد للسهم توزع على الوجه الاتي :

أ – ثلاثة ملايين سهم منحة للمساهمين المقيدين بسجلات الشركة بتاريخ ٣١–١٢–١٩٨٠ .

ب – سبعة ملايين سهم تطرح للاكتتاب العام بقيمتها الاسمية مضافا اليها علاوة اصدار مقدارها دينار ونصف فقط للسهم الواحد ، مع مراعاة حق المساهمين في الاولوية المنصوص عليها في قانون الشركات التجارية والنظام الاساسي للشركة .

وينشر مرسوم اخر بالموافقة على زيادة راسمال الشركة الكويتية لبناء واصلاح السفن ، من خمسة عشر مليون دينار كويتي ، الى عشرين مليون دينار كويتي ، وذلك باصدار خمسة ملايين سهم جديد ، بقيمة اسمية مقدارها دينار كويتي واحد لكل سهم ، مضافا اليها علاوة اصدار مقدارها ٢٥٠ فلسا للسهم الواحد .

وينشر اليوم مرسوم بالموافقة على زيادة راسمال شركة الصناعات الوطنية من ستة عشر مليونا وستة الاف وثلاثمائة واربعة وعشرين دينارا ، الى تسعة عشر مليونا ومائتين وسبعة وخمسمائة واربعين دينارا كويتيا ، وذلك باصدار ثلاثة ملايين ومائتين وواحد الف ومائتين وستة عشر سهما جديدا ، بقيمة اسمية مقدارها دينار كويتي واحد للسهم توزع على الشكل الاتي :

أ – مليون وستمائة الف وستمائة وثمانية اسهم منحة للمساهمين المقيدين بسجلات الشركة بتاريخ ٣١–١٢–١٩٨٠ .

ب – مليون وستمائة الف وستمائة وثمانية اسهم تطرح للاكتتاب العام بقيمتها الاسمية ، مضافة اليها علاوة اصدار مقدارها ثلاثة دنانير ونصف فقط للسهم الواحد ، مع مراعاة حق المساهمين في الاولوية المنصوص عليها في قانون الشركات التجارية والنظام الاساسي للشركة .

رفع الفائدة الاميركية الى ٢١٫٥٪

مهد بنك « تشيز مانهاتن » الطريق الى جولة اخرى من الزيادات في معدلات الفائدة الرئيسية في الولايات المتحدة ، حينما رفع نسبة الفائدة التي يتقاضاها من عملائه المفضلين الى ٢١٫٥ ٪ من ٢٠ ٪ .

وتوقع مصرفيون الزيادة طوال الاسبوع ، فيما كانت الضغوط تتوالى في سوق الاموال قصيرة الاجل واستمر الطلب على قروض الشركات بالنمو .

وحدثت الزيادة في معدل الفائدة امس الاول في وقت كان يجري فيه المستشار الالماني الغربي هيلموت شميت محادثات مع الرئيس رونالد ريغان في واشنطن .

وحاول شميت ان يقنع ريغان بالمساعدة على تخفيض معدلات الفائدة الاميركية التي تضر باقتصاد اوروبا .

وتنبأ وزير الخزانة دونالد ريغان امس الاول بان تظل معدلات الفائدة في مستويات اعلى من تلك التي توقعتها الادارة في ارقام الميزانية.

وقال نائب وزير الخزانة بريل سبرنكل ان معدلات الفائدة قد تظل عالية الى حد ما حتى السنة المقبلة على الاقل .

وقال ناطق باسم البيت الابيض ان لا تعليق لديه على ملاحظة سبرنكل التي ادلى بها في جمهورية غابون الافريقية حيث تجتمع اللجنة المؤقتة لصندوق النقد الدولي .

ويعتقد ان الرئيس ريغان نفسه قلق من معدلات الفائدة العالية رغم انه حث البنك المركزي (الاحتياط الفيدرالي) على ابقاء (قبضة محكمة) على المعروض من الاموال في السوق.

الكويت توقع اتفاقا للبحث عن البترول في المغرب

وقع السيد عبد الرزاق ملا حسين نائب رئيس مجلس ادارة مؤسسة البترول الكويتية بالرباط امس ، اتفاقا مشتركا مع شركة « الف اوكتين » البترولية الفرنسية ، ومع المكتب المغربي للابحاث واستغلال الطاقة ، للتنقيب عن البترول في منطقتي الريف والغرب من المملكة المغربية .

وحضر التوقيع على الاتفاقية وفد من شركة البترول المغربية . وكانت شركة « الف اوكتين » الفرنسية، ومكتب الابحاث المغربي ، قد اعلنا في وقت سابق من العام الجاري عن اكتشاف طبقات من الغاز الطبيعي المصحوبة بالبترول في منطقة الريف والغرب المغربي

وجدير بالذكر ان مؤسسة البترول الكويتية ، وقعت على الاتفاق نيابة عن شركة الاستكشاف ، التي اسستها مؤخرا ، والتي ينتظر استكمال كوادرها واجهزتها في المستقبل القريب . وقد عين السيد عبد الرزاق ملا حسين رئيسا لمجلس ادارة الشركة الجديدة .

ومن المقرر ان يغادر السيد عبد الرزاق المغرب متوجها الى جنيف ، للانضمام الى وفد الكويت ، لمؤتمر اوبيك الذي سينعقد صباح غد .

بسم الله الرحمن الرحيم

شركة الأسماك الكويتية المتحدة ش.م.ك

اعلان للسادة مساهمي
شركة الأسماك الكويتية المتحدة (ش.م.ك)

يسر مجلس ادارة شركة الأسماك الكويتية المتحدة ان يعلن للسادة المساهمين الكرام أنه قرر بجلسته التي عقدها يوم السبت ٢٣ / ٥ / ١٩٨١ التوصية الى الجمعية العامة العادية وغير العادية بما يلي :

أولاً : توزيع أسهم منحة مجانية على المساهمين بواقع ١٠٪ أي سهم واحد لكل عشرة أسهم .

ثانياً : يسري ذلك على المساهمين المسجلين بسجلات الشركة في ٣١ ديسمبر / ١٩٨٠

وذلك بعد موافقة الجهات الرسمية .

رئيس مجلس الادارة

بنك الخليج المتحد
UNITED GULF BANK

تم تأسيس بنك الخليج المتحد من أجل تلبية الاحتياجات المصرفية والاستثمارية للهيئات والمؤسسات التجارية الكبرى والأفراد.
وبنك الخليج المتحد هو شركة بحرينية معفاه تباشر نشاطها بموجب رخصة كوحدة مصرفية خارجية .
ويبلغ رأس المال المكتتب به للبنك ١٤٩ مليون دولار ورأس المال المدفوع بالكامل يقدر بمبلغ ٧٤٫٥٠٠٫٠٠٠ دولار.
وسوف يفتتح البنك رسميا يوم ٢٤ مايو ١٩٨١ ، وسوف يقدم بنك الخليج المتحد لعملائه خدمات الإيداع والقطع الأجنبي والتسهيلات الائتمانية وهو على استعداد للمساهمة في والعمل بصفة مدير لقروض الإصدار.
كما سيقدم بنك الخليج المتحد لعملائه مجموعة من البدائل الاستثمارية التي تشمل إدارة حقائب الأسهم والاستثمارات بحصص مباشرة في العقارات وغيرها من المجالات الأخرى . وسوف تتيح هذه الاستثمارات فرصة المساهمة في المجالات الاقتصادية الرئيسية في العالم.
وحتى يمكن أن يقدم بنك الخليج المتحد أفضل الخدمات فقد قام بتأليف فريق مؤهل من المتخصصين في الأعمال المصرفية والاستثمار يتمتعون بالكفاءة والخبرة . وبالإضافة إلى ذلك فقد قام بتوقيع اتفاقية استشارية مع مؤسسة مورجان ستانلي انترناشيونال المتخصصة في الأعمال المصرفية والاستثمارية والتي تقدم للبنك مختلف أنواع المساعدة المتخصصة.

بنك الخليج المتحد ش . م
مبنى غرفة تجارة وصناعة البحرين ص . ب ٥٩٦٤ المنامة البحرين
هاتف : ٢٣٣٧٨٩ (عام) ٢٣١٨٣٨ (قاعة المعاملات)

هل تعاني من نقص في الطاقة ؟
عند حدوث أي نقص في الكهرباء
عليك بالمولد الكهربائي الفعال ..
كاتربلر

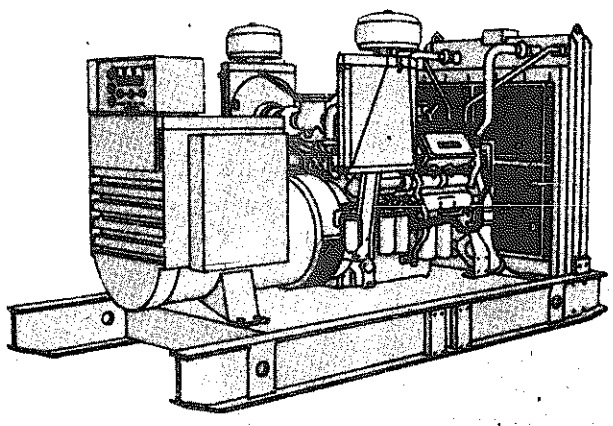

حيث تتوفر في مستودعاتنا نماذج كثيرة لمولدات كاتربلر ذات المزايا الآلية "الأوتوماتيكية" وقدرة انتاجية تتراوح بين ٥٠ كيلوواط – ٧٠٠ كيلوواط .
كما ان لدينا مجموعة متكاملة من المهندسين "تدريب المصنع" القادرين على اختيار وتركيب جهاز المولد الملائم لمواجهة احتياجاتك بالاضافة الى فريق خدمة كامل لتأمين الخدمة السريعة والفعالة .

محمد عبدالرحمن البحر
MOHAMED ABDULRAHMAN AL-BAHAR
YOUR CATERPILLAR DEALER

ابو ظبي – ص.ب : ٤٤١ تلفون : ٥٢٢٠٠ – تلكس : ٢٢٩٨٨ بحر E.M.
العين – ص.ب : ١٥٣٥٤ تلفون : ٢٥٠٦٠ – تلكس : ٢٣٥٥٦ بحر E.M.
بحرين – ص.ب : ٥٢٥٧ تلفون : ٢٤٣٤٦٦ – تلكس : ٨٢٩٩ بحر B.N.
دبي – ص.ب : ١١٧٠ تلفون : ٦٦٠٢٥٥ – تلكس : ٤٥٤٤٥ بحر E.M.
الكويت – ص.ب : ١٤٨ تلفون : ٨١٠٨٥٥ – تلكس : ٢٣٠٢ معتصم KT
قطر – ص.ب : ٢١٧١ تلفون : ٨١٠٢٢٢ – تلكس : ٤٢٥٥ بحر D.H.
الشارقة – ص.ب : ٦٠٢٨ تلفون : ٣٥٢٢٧١ – تلكس : ٦٨٦٨٠ بحر E.M.
شركة الواحة للتجارة والمعدات:
مطرح عمان – ص.ب : ٧٠٠٢ تلفون : ٦١٠٠٠٦ – تلكس : ٣٣٢٩ الفيحا M.B.
صلالة عمان – ص.ب : ٩٠١٠ تلفون : ٤٦٠٦٣٧ – تلكس : ٧٧٠٠ معتصم M.B.

قطع أذن الزبون بسبب نكتة

قطع حلاق اذن احد الزبائن ، بسبب نكتة ، فحكمت عليه المحكمة بالسجن لمدة ستة اشهر ، وبغرامة مقدارها ٥٠ جنيها ، مع وقف التنفيذ .

ورفض الحلاق ، جاك طومسون، اقوال محامي الزبون بانه قطع الاذن بسبب الاهمال ، وقال :

● انني امارس مهنة الحلاقة منذ عشرين عاما ، ولم يحدث أن جرحت اي زبون ، ولكن ، ما حدث هو : انني عندما كنت احلق للزبون جاء احد اصدقائي من المهرجين ، وبدأ بالقاء النكات ، فلم اتمالك نفسي من الضحك ، وسقط الموسى ، وقطع اذن الزبون ، وبالطبع فاننا لا نستطيع أن نقول أن سبب ذلك هو الاهمال .

بريطانيا: للصحافي الحق باخفاء مصادر معلوماته

نجحت محاولة الصحافيين في حماية مصادر معلوماتهم وقد اعلنت الحكومة البريطانية أن من حق الصحافي اخفاء مصادر معلوماته ، وقال النائب العام البريطاني السير مايكل هانرز في رد مكتوب لمجلس العموم ، انه ليس من حق المحاكم البريطانية اجبار الصحافيين على كشف مصادر معلوماتهم .

المراهقون يذبحون العجوز الثرية

التي القبض على ثلاثة مراهقين بتهمة قتل سيدة مسنة وقد اعترف الثلاثة انهم اقتحموا منزل السيدة روز دانيالز في ستوك نيونيغتون في لندن ، لسرقة اموالها ، بعد ان علموا انها تمتلك الكثير من المال . واعترفوا بانهم لم يكونوا ينوون قتلها ، ولكنها استيقظت عليهم وهم يتشاجرون مع بعضهم، فاقترح جاك مونيكو قتلها ، لانها عجوز ويزيد عمرها عن ٨٤ سنة ، وفعلا قتلوها بعد ان طرحوها ارضا وذبحوها بمدية حادة .

مايون دولار ثمن رسالة وطابع

اعلن تاجر طوابع بريد امس ان الرسالة والطابع المعروفين باسم « الولد الازرق » ويرجع تاريخهما الى عام ١٨٤٥ قد بيعا بمبلغ مليون دولار .

وقال التاجر ، ويدعى ديفيد فيلدمان ، ويقيم في جنيف ، ان جامع طوابع مجهولا ضمن الحصول على الرسالة ذات الطابع من خلال عطاء كتابي في مزاد اقيم هنا هذا الشهر.

وكانت الرسالة قد بعثت من الاسكندرية الى رتشموند في فيرجينيا عام ١٨٤٥ وعرفت بين هواة جمع الطوابع باسم « الولد الازرق » لان طابع البريد أزرق من فئة الخمسة سنتات وضع على رسالة غرامية من شاب الى سيدة في ريتشموند .

تضييق الخناق على المتهربين من دفع الضرائب

لن يتمكن الفرنسيون الذين يتهربون من دفع الضرائب من الافلات من ايدي مصلحة الضرائب في العام المقبل . اذ أن الحكومة تعتزم استخراج بطاقة هوية جديدة تحتوي على مواد مغناطيسية ، ومغلفة بالبلاستيك ، وتحتوي على اكثر من ٤٠ نوعا من المعلومات المختلفة عن حاملها ومن المعلومات التي تحتويها هذه البطاقة : هل دفع حاملها الضرائب ، أم لم يدفع ، وهل عليه غرامة أم لا . وقد تم بناء ستة مراكز كمبيوتر في فرنسا من اجل تخزين المعلومات عن كل رجل وامرأة في فرنسا . ويذكر انه منذ الثورة الفرنسية اصبح على كل شخص حمل هويته اجباريا .

كريستينا غير محظوظة

في النهاية لا يمكن لكريستينا اوناسيس أن تعتبر نفسها غير محظوظة . فالثروة التي ورثتها بعد وفاة والدها أرسطو طاليس سقراط اوناسيس ثروة ضخمة لا تحرق ولا تغرق ولا تأكلها الايام كما يقولون . وكونها قد أصبحت وحيدة بعد وفاة شقيقها جعلها صاحبة الحق الوحيدة في تركة والدها .

اضف الى هذا الحظ الذي يعتبر لوحده نادرا ان كريستينا قد حباها الله ذكاء وقادا ومقدرة فائقة على تسيير الاعمال التجارية فمنذ زمن والدها تمرست كريستينا في شؤون البواخر التي يملك والدها منها العشرات .

ثم لا ننسى شباب كريستينا .. فالثروات الضخمة عادة ما ترتبط بالشيوخ المتقدمين في السن ذلك ان تجميع المبالغ الطائلة يحتاج الى سنوات وسنوات .. اما كريستينا فلقد تربعت على امبراطورية المال قبل أن تتجاوز الخامسة والعشرين وهذا دون شك سيساعدها على التمتع وعلى اعطاء شبابها حقا يندر ان يطمح اليه اخرون .

بعد كل هذا هل يحق لكريستينا أن تندب حظها ؟ الا تكفيها كل هذه الامجاد التي تنقاد اليها صاغرة ؟

يبدو أن الدنيا قد تغيرت كثيرا وان المقاييس المعروفة قد انقلبت رأسا على عقب . والا فما معنى ان تكون كريستينا اوناسيس كئيبة ومنطوية على ذاتها تقضم احساسها بقلق شديد وتحسب الدقائق التي تمر وكأنها سلحفاة لا تريد أن تمضي؟

كريستينا تعتقد أن حظها في هذه الحياة سيء .. أجل هي تعتبر أن القدر لم يعطها ما هي تستحق .. تسألها فترى الجواب مطلا من عينيها الكئيبتين .

بكل بساطة ، كريستينا عاشقة .. وحبيبها يصغرها بعدة سنوات ومن اجل هذا فهي ترى أن كل ثروتها لا شيء .. اذا لم تستطع أن تجلب حبيبها اليها .

كان ميتاً فعاش

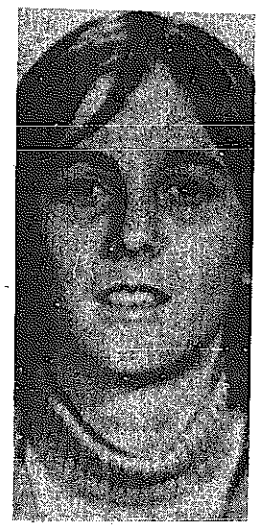

« دومينيك جيزيورني ١٩٥٧ — ١٩٨٠ . لن ننساك ابدا » . هذه الكلمات حفرت على لوحة من الرخام ووضعت فوق احد مدافن « مانسي » القرية الوادعة الواقعة على مسافة ٤٠ كيلومترا من باريس.

لقد اعتادت السيدة جيزيورني المجيء كل يوم الى المقبرة ووضع باقة من الزهور على قبر ابنها الذي وجد في أحد ايام كانون الاول الماضي ممزقا تحت عجلات القطار بين باريس وليون .

انها قصة غريبة يصعب تصديقها : كانت المناسبة يوم الاثنين الواقع فيه اثنين الفصح ، وكان الفرنسيون في عيد ، جميعهم في عيد الا عائلة دومينيك الحزينة . يومذاك تلقت احدى صديقات دومينيك مكالمة هاتفية اليكم مضمونها :

— هالو ! انا دومينيك ...

— دومينيك ! ... حسبتك ميتا ! ...

صعق المصيبي للخبر واسرع الى « مانسي » للاقاة ذوية واصحابة الذين لم يصدقوا ما رأت عيونهم .

كان دومينيك قد ذهب الى روشيل (جنوب غربي فرنسا على بعد ٦٠٠ كيلومتر من مانسي) لمتابعة تمارينه المهنية ليصبح مهنيا مجازا . ومنذ ذلك التاريخ قطعت اخباره عن ذوية .

أما الجثة الممزقة التي وجدت فوق السكة الحديد فتحمل شبها غريبا لدنيك الى درجة ظن معهاذووه انها جثة ولدهم ، خاصة وان دومينيك كان قد قطعت اخباره منذ مدة .

والان وجب على دومينيك أن يقوم باجراءات ادارية بعد أن سجل ميتا رسميا .

اضف الى ذلك ان دومينيك لم يجد كامل افراد عائلته عند عودته. وسبب ذلك يعود الى كون دومينيك واخوته يعتبرون من المشاغبين في القرية ، وطالما تسببوا في خلافات في الاماكن العامة كالمقاهي وصالات الرقص وغيرها مما جعل سكان قريتهم يتجنبونهم ما استطاعوا. وحتى يوم « دفن » دومينيك وقعت حادثة اسفرت عن جرح بعض المواطنين فنقلوا الى المستشفى للمعالجة .

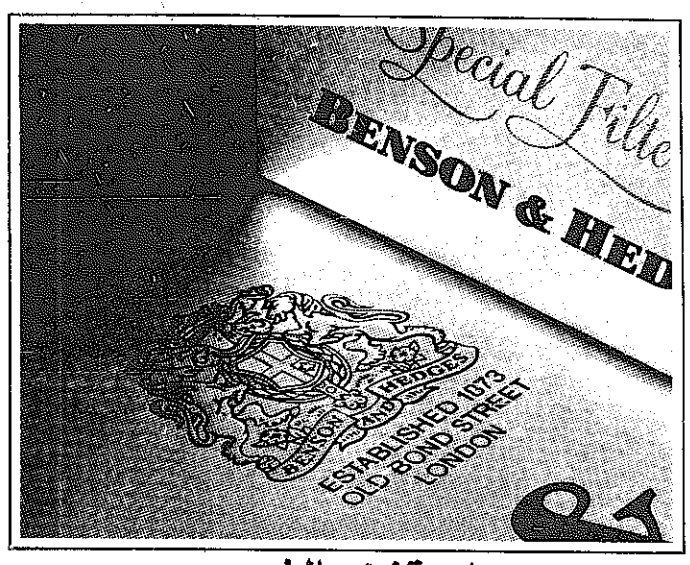

اكتشف الذهب

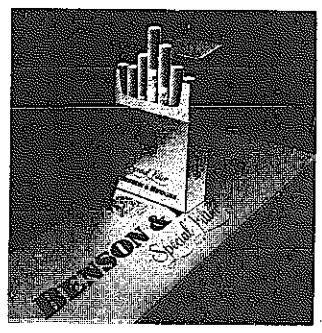

Benson & Hedges
Special Filter

Created and perfected by the House of Benson & Hedges

تحذير حكومي ، التدخين سبب رئيسي للسرطان وأمراض الرئة والقلب والشرايين

نظرًا لانخفاض قيمة الجنيه الاسترليني أمام الدينار الكويتي أصبحت أسعار
جيبات اللاندروفر & الرنج روفر موديلات ١٩٨١ كالتالي :

LAND-ROVER
RANGE ROVER

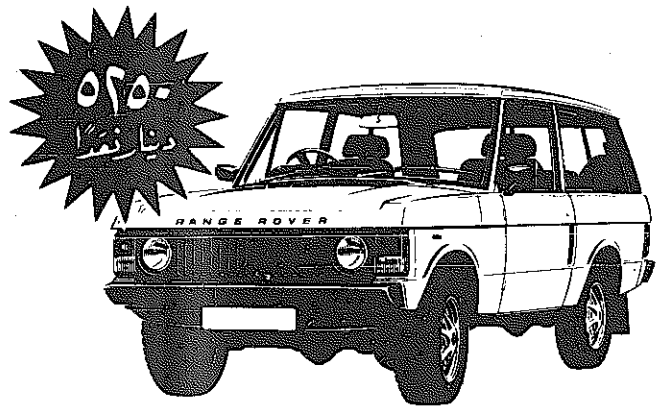

رانج روفر فخمة ، أنيقة ، وقوية
باورستيرنغ باوربريك ومكيفة

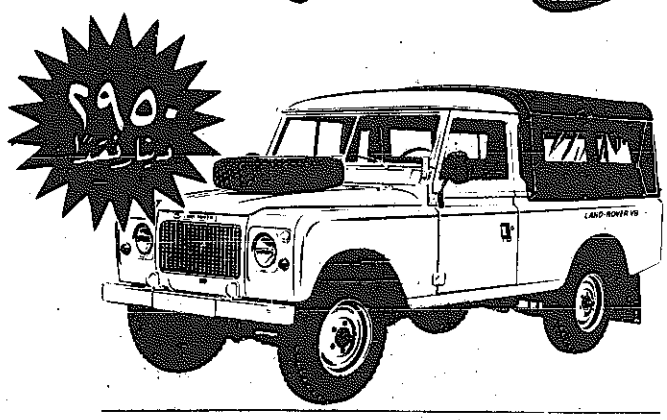

لاندروفر ١٠٩ إنش
شاصي طويل ، بك آب طربال ، ٤ سلندر و ٨ سلندر

لاندروفر ٨٨ إنش
هارد توب ٤ سلندر

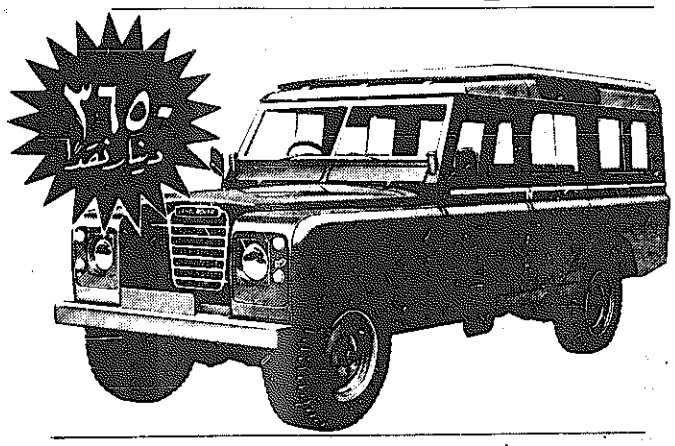

لاندروفر ١٠٩ إنش ستيشن واغن
شاصي طويل ٤ أبواب عشرة ركاب ٨ سلندر

يمكنك شراء
أي من هذه السيارات
أقساط مريحة
ولغاية ٣٦ شهرًا

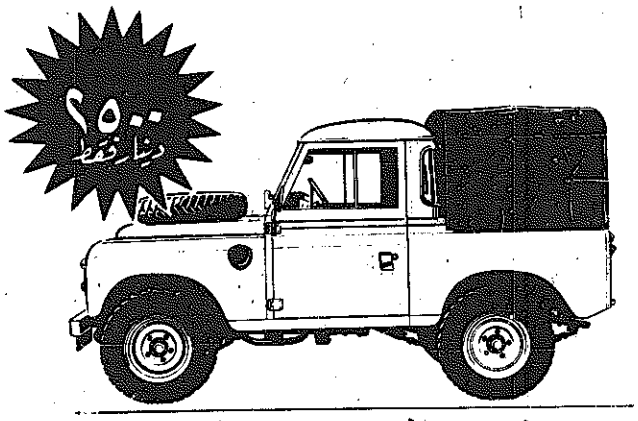

لاندروفر ٨٨ انش
بك آب طربال ٤ سلندر

شركة السيارات الكويتية للتجارة
الري - الدائري الرابع ص.ب : ٤١ الصفاة - تلكس : ٣٠٠٥
تلفون : ٧١٨٩٤٤

القبس تطرح قضية تعريب الدراسة في الكليات العلمية (٢)

د. حميد الربيعي : التعليم باللغات المحلية يجب التحضير له بتشجيع حركة الترجمة

● علينا أن نتحاشى مخاطر استعمال التعريب كأداة تجارية

قضية تعريب الدراسة في الكليات العلمية بجامعة الكويت ، لا تزال تحظى بردود فعل كبيرة في اوساط الجامعة على مستوى اساتذة هذه الكليات ، وطلبتها على السواء .

القضية كان قد طرحها على صفحات القبس الدكتور رشيد سالم العميري ، من قسم الهندسة الكيميائية بكلية الهندسة والبترول ، حيث اكد على ضرورة اعتماد اللغة العربية في التدريس بكلية الهندسة بدلا من اللغة الانكليزية ، التي يقضي الطالب سنة كاملة — كما قال — في اتقانها ، حتى يتهيأ لدراسة المواد الهندسية .

في هذا اللقاء يتحدث الدكتور حميد الربيعي ، من قسم الهندسة الميكانيكية بكلية الهندسة قائلا بان التعليم الهندسي كاي تعليم اخر يمكن التعبير عنه باللغات المحلية ، وهذا ما يحدث الان في معظم بلدان العالم .

واستطرد الدكتور الربيعي قائلا :

— لكن التعليم باللغات المحلية يجب التحضير له ، بتشجيع حركة الترجمة ، والتي يجب أن تكون واسعة مع حركة ترجمة للبحوث العلمية التي تصدر عادة في المجلات المتخصصة.

وضرب مثلا بحركة الترجمة القائمة في كل من بريطانيا وأمريكا ، حيث تجري ترجمة الادبيات العلمية باللغات الفرنسية والالمانية والروسية والمجلات الخاصة .

واكد د. الربيعي بأن اللغة التي يدرس بها الطالب العربي ، تشكل احدى الصعوبات الاساسية .

ومن هنا فان التعريب سيزيد من استيعاب الطلاب للمادة العلمية ، بشكل يجعل بالامكان اعطاء الطالب مادة علمية بشكل عميق .

لكن الدكتور الربيعي حذر في نهاية المقابلة ، من المخاطر الناشئة عن تجارب التعريب ، التي سبق وفشلت في بعض الدول العربية ، لانها استعملت كاداة تجارية ، ذهبت ضحيتها هذه التجربة .

● د. حميد الربيعي

حفل تكريمي لخريجي الاقتصاد والعلوم السياسية

تقيم رابطة الاقتصاد والعلوم السياسية ، حفلها السنوي بمناسبة تكريم خريجي دفعة ٧٩—٨٠ ، والطلبة المتوقع تخرجهم ٨٠—١٩٨١ ، في القاعة الكبرى بفندق شيراتون وذلك مساء يوم الاربعاء المقبل .

لجنة تنظيم العمل الطلابي تجتمع بالاتحادات والروابط

تعقد لجنة تنظيم العمل الطلابي اجتماعا مع الاتحادات والروابط الطلابية في تمام الساعة الخامسة والنصف من مساء غد الاثنين .

والجدير بالذكر ان اللجنة قد سبق ان شكلت لتنظيم ودراسة النشاط الطلابي بالجامعة ، وتضم في عضويتها كلا من الدكتور مساعد الهارون عميد شؤون الطلبة ، والسيد محمد المصفور ، امين عام الجامعة المساعد ، والدكتورة أمل العذبي الصباح ، عميدة كلية البنات ، والدكتور أحمد بشارة ، مساعد عميد كلية الهندسة ، والدكتور طالب احمد علي ، من كلية التجارة ، والدكتور داوود العيسى ، من كلية الحقوق .

الاتحاد الوطني لطلبة الكويت يكرم القوائم المشاركة بالانتخابات والهيئة السابقة

اقام الاتحاد الوطني لطلبة الكويت فرع الجامعة ، حفلا مساء امس ، لتكريم القوائم التي شاركت في انتخابات الاتحاد التي جرت مؤخرا ، وكذلك لتكريم الهيئة الادارية السابقة في المديلية كان الحفل مخصصا للطلبة ، وكان مخصصا للطالبات في كافتيريا كيفان ، حيث حضره عدد كبير من الطالبات ، من مختلف كليات الجامعة .

بدأ حفل الطالبات ، بتلاوة بعض آي الذكر الحكيم ، من الطالبة خلود الدهيشي ثم جرى تعريف الطالبات ، بزميلاتهن في الهيئة الادارية الجديدة للاتحاد ، وعددهن اربع طالبات ، وهن : وفاء امين العوضي ، وافراح البدر ، وخلود الدهيشي ، وشيخة الحمد .

الطالبة شيخة الحمد ، القت بعد ذلك كلمة الاتحاد الوطني لطلبة الكويت ، فرع الجامعة ، رحبت فيها بالحضور ، وشكرت الهيئة الادارية السابقة ، لما حققته في سبيل خدمة الطلبة .

وجددت دعوة الاتحاد ، الى مشاركة الطلبة في نشاطاته المختلفة ، وعدم جعل الاختلاف الفكري ، عائقا امام تحقيق التعاون .

ثم القت الطالبة سهيلة الولايتي ، كلمة الهيئة الادارية السابقة ، وجهت فيها الشكر للطالبات ، على مشاركتهن في الانتخابات ، بعدد اكثر بكثير من العام الماضي . وطالبت الهيئة الادارية الجديدة بتحقيق المزيد من الجهد والعمل .

ثم تحدثت الطالبة نجاة الراشد ، من كلية الهندسة ، عن الاعمال المشرفة التي قامت بها الهيئة الادارية السابقة ، مثل تنظيم عملية التسجيل ، واسبوع الشعوب الاسلامية المضطهدة ، وطالبت الهيئة الادارية الجديدة ، بان تسير على خطى الهيئة السابقة .

بعد ذلك تحدثت الطالبة هناء عقيل ، رئيسة شؤون الطالبات في الرابطة الاسلامية لطلبة فلسطين ، فهنأت القائمة الائتلافية بالفوز في الانتخابات لهذا العام . كما وجهت الشكر الى الهيئة الادارية السابقة ، لما قدمته من دعم معنوي للرابطة .

ثم بدأ حوار ونقاش ، قدمت خلاله مقترحات وآراء ، اعقبه حفل عشاء تحت شعار « عند اللقاء ، تتصافى القلوب .. وتتماحى الذنوب ، وتتعاهد على البناء » .

BS
بريجستون
اطار بريجستون راديال بالخيوط والاحزمة الفولاذية للشاحنات والقلابات
مقاس
1200 R24 18 PR G550A
مقاومة كبيرة للحرارة وقابلية الخدمة الطويلة
• بفضل النوعية الجيدة للمطاط
• وتصميم النقشة الملائمة
مقاومة عالية للثقب
• بفضل الحزام الفولاذي المتين
الجدار الجانبي القوي
• بفضل الطبقة الفولاذية القوية
• وجدار المطاط الجانبي القوي والمرن
الموزعون
شركة توزيع اطارات بريجستون ذ.م.م
صندوق بريد ٨٠٧ الكويت - تليفون ٤٤٢٦١٨ / ٤٣٥٧٨٥

مطلوب
١- بائعات مبتدئات وذوات خبرة .
ترسل الطلبات مع صورة شخصية والعنوان والتلفون إلى المدير .
ص.ب : ٣٦٧٢٧ رأس السالمية

بسم الله الرحمن الرحيم
آل ابو حجلة وأنسباءهم
في الكويت
ينعون بمزيد الاسى فقيدهم المرحوم /
فادي برهان ابوحجلة
الذي انتقل الى جوار ربه يوم الجمعة الموافق ١٩٨١/٥/٢٢
تقبل التعازي للرجال في منزل عمه/ عدنان ابو حجلة الواقع خلف مجمع النقرة الشمالي —عمارة مرزوق الداوود شقة ٨ — الدور الاول.
وللنساء في منزل والده الكائن خلف روضة عبد الملك الصالح بناية احمد المنصور —شقة ٦ اعتبارا من اليوم ولمدة ثلاثة ايام.
انا لله وانا اليه راجعون

مطلوب
١) سكرتيرات يجدن اللغة العربية والانجليزية — طباعة ومحادثة
٢) مندوبو مبيعات يجيدون اللغتين العربية والانجليزية
٣) مندوب مبيعات لديه خبرة في اسواق الكويت ومجال التجهيزات المكتبية لا تقل عن ٥ سنوات
الاتصال تلفون :
٤٤٢٢٠٤ — ٤٤٢٢٠٥
مس اسعد

وفاة فاضلة
إنتقلت الى رحمة الله تعالى في قرية «علار» بالضفة الغربية المرحومة
جميلة صالح نصرالله
والدة محمد وأحمد وجبر الشيخ شتيوي
عن عمر يناهز الثمانين عاما . تقبل التعازي في منزل ولدها جبر .
الكائن بالفروانية - الشارع الشمالي - خلف روضة حنين .
لمدة ثلاثة أيام اعتبارا من اليوم .

حافظوا على اموالكم بتحويلها بالطرق القانونية

يسر

شركة عبدالعزيز وعلي اليوسف المزيني

ALMUZAINI

ان تعلن لعملائها الكرام عن

الأسعار التشجيعية الجديدة

الليرة السورية ٤,٤٥٠ دينار فلس لكل ١٠٠ ليرة سورية

تحويل على المصرف التجاري السوري في سوريا

الجنيه المصري ٢٩٠ جنيه مصري لكل ١٠٠ دينار كويتي

تحويل على البنوك بجميع فروعها في جمهورية مصر العربية

بالإضافة الى بيع وشراء الشيكات السياحية والعملات النقدية واجراء التحاويل الى جميع انحاء العالم عن طريق شبكة مراسلينا وذلك بواسطة المكتب الرئيسي الكائن في المركز التجاري رقم "٦" ت ٤٣٥١٦١

وفروع الشركة : السالمية - شارع سالم المبارك - ت : ٦٥٩٠٨٣ - ٦١٧١٣٣
المرقاب - ت : ٤٢٣٨٨٦ - فرع الفحاحيل ت : ٩١٢٣٧٢
فرع فهد السالم - شركة عبدالمحيطات ٤٢٤٨٨٥

THE NAME OF QUALITY
NISSAN
NISSAN MOTOR CO. LTD.

الشوّاف..

يقدم لكم آخر فرصة للاستفادة من تسهيلاتنا

فقط وخلال شهر مايو يمكنكم انتهاز فرصة شراء احدى موديلات نيسان جلوريا

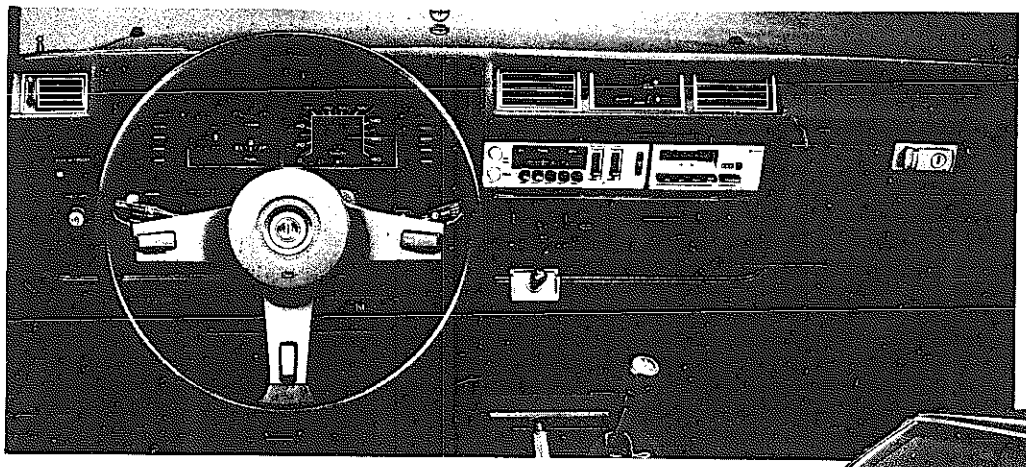

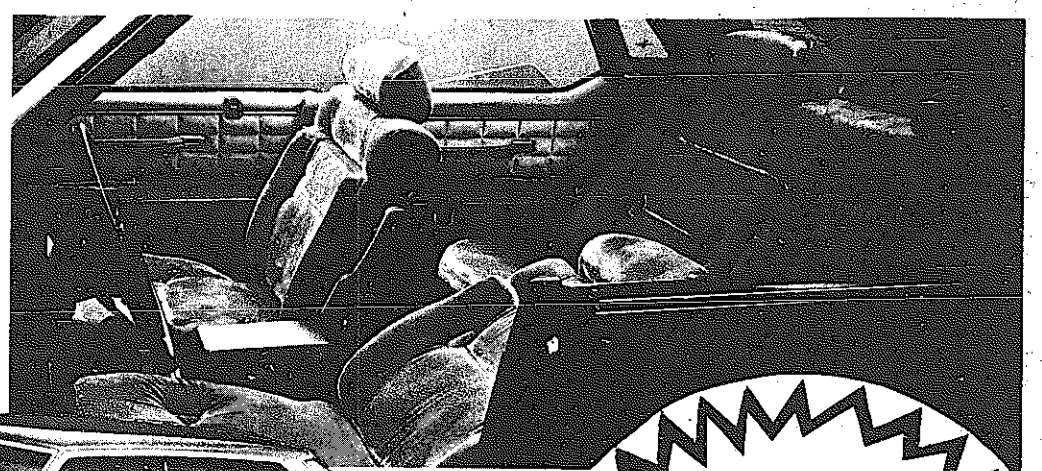

فسارعوا الى الشراء اليوم

ادفع ٢٠٠ د.ك واحصل على جلوريا هاردتوب

جلوريا هاردتوب : مكيف امامي
باور ستيرنج / باور بريك / شبابيك باور / فرش مخمل
راديو A.M . FM مع كاسيت .

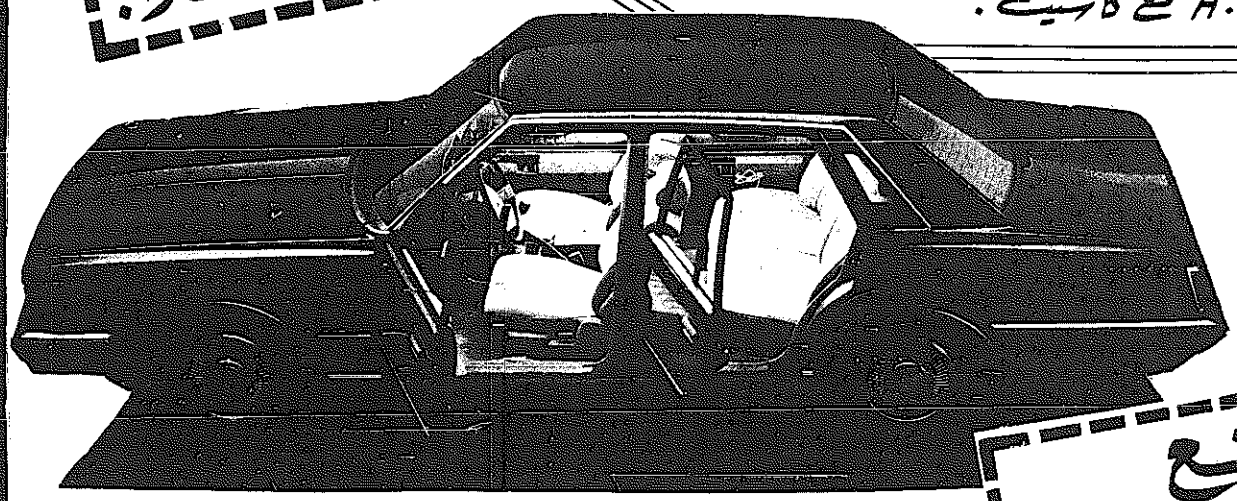

ادفع ٢٠٠ د.ك واحصل على جلوريا كستم دي لوكس

جلوريا كستم دي لوكس : مكيف امامي
باور ستيرنج / باور بريك / شبابيك باور / فرش قماش
راديو A.M . FM مع كاسيت .

شركة عباس أحمد الشواف وإخوانه ذ.م.م
الشويخ / منطقة المرقاب / تلفون ٧١٩٥٣١ - ٧١٦٩٣٦ / ٥ خطوط - الفحاحيل - المنطقة الصناعية / تلفون ٩١٥٣٧٦

SUPER QUIET

القوّة والهدوء

Super Quiet — Super Power

الفائقين
يلتقيان في تبريد مكيفات

جنرال
GENERAL

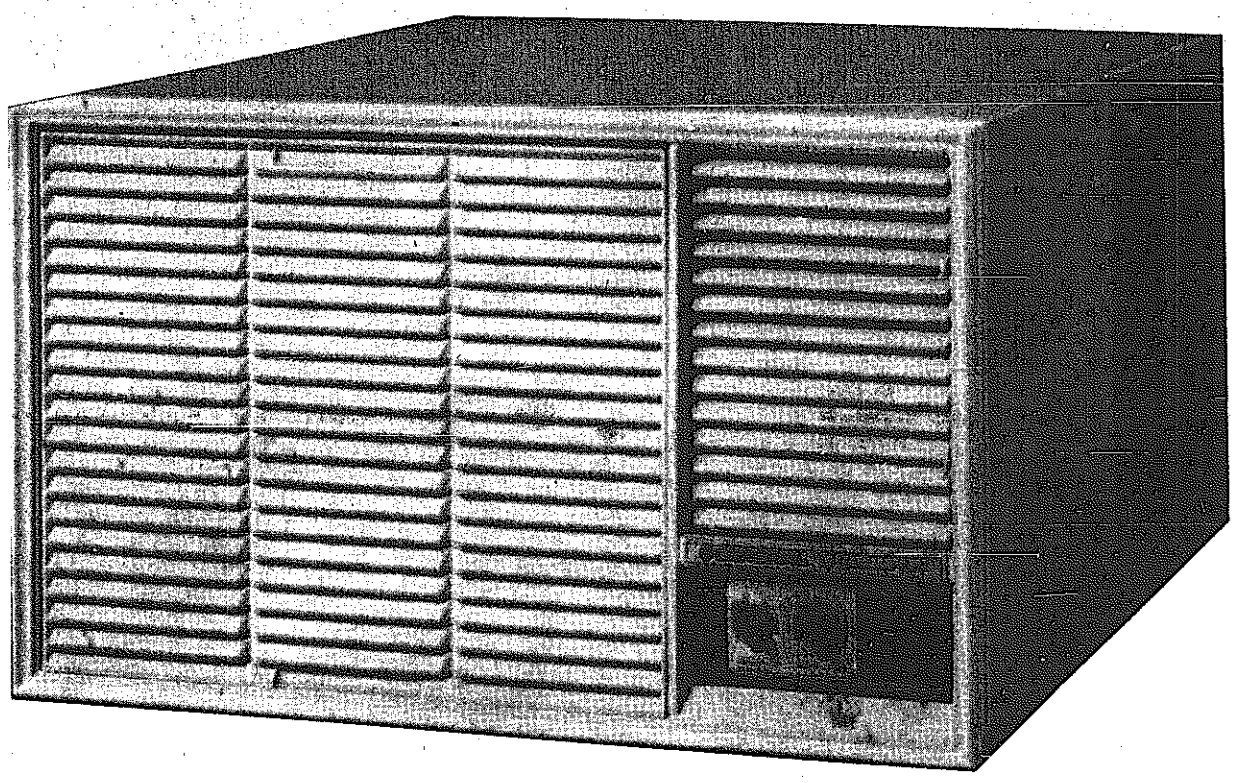

الآن المكيّف الجديد ٢٥ ديلوكس AL-25D

مكيفات جنرال التي ما زالت تسبق الزمن بتطورها الدائم السريع تقدم الآن مكيفها الجديد ٢٥ ديلوكس بمواصفاته الفريدة:

- كوندسر بخمسة صفوف بدلاً من اربعة.
- كومبرسور خاص مخفف الصوت.
- موتور مروحة بأربع سرعات بعيدة الاختلاف.

السرعة العليا سوبر باور (فائقة القوة) لتعطيك طاقة تبريدية هائلة ٢٥٠٠٠ وحدة حرارية ـ والسرعة الدنيا سوبر كوايت (فائقة الهدوء) لتعطيك هدوءاً أكثر.

يمكنك الآن الاختيار من تشكيلة كاملة من الموديلات والاحجام:

١٩٠٠٠	وحدة حرارية (هادئ)
١٩٠٠٠	وحدة حرارية (خارجي حار/بارد)
٢٢٠٠٠	وحدة حرارية
٢٤٠٠٠	وحدة حرارية
٢٤٠٠٠	وحدة حرارية (حار/بارد)
٢٥٠٠٠	وحدة حرارية (ديلوكس)
٢٧٠٠٠	وحدة حرارية

* مكيفات جنرال صنعت أصلاً ليكون تشغيلها كفالة شاملة كاملة تامة خمس سنوات على أن لا يستعمل المستهلك سوى اسلاك الكهرباء وغسيل المكيف (دارلم).

شركة الاتحاد التجارية

ت: ٤٢٣٣٥١/٤٢٣٣٦٤

الرئيس المصري اليوم في الخرطوم

السادات ونميري يبحثان المصالحة العربية

القاهرة — أ.ب — يبدأ الرئيس المصري انور السادات زيارة للسودان اليوم هي الاولى من نوعها لاي دولة عربية منذ توقيع معاهدة الصلح مع اسرائيل قبل ٢٦ شهرا . وكانت السودان احدى دول عربية ثلاث رفضت في عام ١٩٧٩ قطع علاقاتها كلية مع مصر بعد توقيع اتفاقات كمب دايفيد . وكان الرئيس السوداني جعفر نميري قد حث الدول العربية علنا على اعادة النظر في مقاطعتها لمصر . وتاتي زيارة الرئيس المصري للخرطوم في وقت يتوقع فيه انفجار الصراع بين سوريا واسرائيل وبعد يوم واحد فقط من اعلان الدول العربية الاعضاء في الجامعة العربية بانها ستدعم سوريا اذا نشبت الحرب بينها وبين اسرائيل . ومثل السودان في الاجتماع وزير خارجيتها . وكان السادات قد اعلن يوم الجمعة الماضي « انه لن يدعم سوريا مما يجعله « الرجل الشاذ » بين الزعماء العرب » . مجلة «اكتوبر» قالت ان الرئيسين السادات ونميري سيبحثان جهود الوساطة السودانية لاعادة « العلاقات الطبيعية » بين مصر وكل من السعودية والمغرب والاردن ودول الخليج العربي ، واضافت ان نميري والرئيس الليبي احمد سيكوتوري يقومان بمساع لتحقيق المصالحة العربية لكنها لم تعط مزيدا من التفاصيل .

ومن المتوقع ان يبحث الرئيسان المصري والسوداني في التدخل الليبي في تشاد والموقف في الشرق الاوسط بما في ذلك الازمة اللبنانية بالاضافة الى العلاقات الثنائية .

● في الجزائر تساءلت وكالة الانباء الجزائرية عما اذا كانت مجموعة الدول الاوروبية الغربية ستجد في نفسها الجرأة لايجاد حل عادل للقضية الفلسطينية . وقالت بمناسبة زيارة فان ديركلاو المبعوث الاوروبي للجزائر هل ستعترف المجموعة الاوروبية بمنظمة التحرير الفلسطينية وهل ستسهم في رفع الظلم التاريخي الواقع على الشعب الفلسطيني واعادة حقوقه الوطنية بما في ذلك اقامة دولة مستقلة ذات سيادة . واوضحت الوكالة ان المبادرة الاوروبية تواجه صعوبات التعبير عن نفسها والخروج الى حيز الوجود .

نميري يصوم بالاسكندرية

القاهرة — اشا — قالت مجلة « اكتوبر » ان الرئيس جعفر نميري سيمضي شهر رمضان في مدينة الاسكندرية .

مؤتمر صحفي لجيهان

القاهرة — اشا — تعقد سيدة مصر الاولى جيهان السادات مؤتمرا صحفيا في الخرطوم اليوم تحضره الصحافيات السودانيات .

للسودانيين والفلسطينيين فقط ..

القاهرة — اشا — قررت جامعة بيروت العربية السماح للطلبة السودانيين والفلسطينيين من قطاع غزة المحتل باداء الامتحانات بجامعة الاسكندرية مع الطلبة المصريين .وتعقد هذه الامتحانات في اوائل سبتمبر المقبل .

اشتباكات بين البوليس الهندي وطلبة مسلمين

نيودلهي — الوكالات — جرح ١٤ رجل بوليس هندي بالاضافة الى عدد كبير من المتظاهرين بسبب اشتباكات وقعت بين طلاب مسلمين كانوا يتظاهرون احتجاجا على تحويل اليهود للحرم الابراهيمي في مدينة الخليل الى كنيس يهودي .

وذكرت وكالة انباء الهند الجديدة ان الطلبة هاجموا رجال البوليس وقذفوهم بالحجارة بعد أن اوقف هؤلاء مسيرتهم عبر مدينة « سرينا غار » التي تقع شمال العاصمة الهندية . وقالت ان رجال البوليس اطلقوا النار على الطلبة بعد أن فشلت مساعيهم لتفريقهم مستخدمين بذلك العصي والغاز المسيل للدموع .

شرق أوسطيات

● احتل مستوطنون اسرائيليون مباني جديدة في مدينة الخليل بالضفة الغربية واعلنوا انهم يعتزمون احضار ٥٠ عائلة يهودية الى المدينة .

● رفض الاتحاد السوفيتي استخدام قوات للامم المتحدة في الاشراف على الانسحاب الاسرائيلي الاخير من بقية صحراء سيناء المحتلة .

● طلب المدعي العام الاشتراكي في مصر رفع الحصانة البرلمانية عن النائب رشاد عثمان للتحقيق معه بتهمة الثراء غير المشروع والتلاعب في أملاك الدولة .

● انقطع التيار الكهربائي في اجزاء كبيرة من اسرائيل لمدة ربع ساعة بسبب ما وصف بخلل فني في أحد الخطوط الرئيسية للكهرباء .

عشرات الضحايا «بالاشتباكات طائفية» في الاسكندرية

الاسكندرية — افب — سقط عشرات الضحايا بسبب « اشتباكات طائفية » وقعت في وسط الاسكندرية يوم الخميس الماضي واحرقت خلالها عدة محلات تجارية يمتلكها تجار اقباط. وقالت مصادر ان سبب هذه الاشتباكات « حادث عادي » وقع بين شخصين ليتطور الى اشتباكات عنيفة لم تتوقف الا بعد تدخل اعداد كبيرة من قوات البوليس .

الحرب العراقية - الايرانية [الشهر التاسع]

مقتل ٣٨١ جنديا ايرانيا واسقاط طائرتي هليكوبتر

اعلن العراق ان قواته قتلت ٣٨١ جنديا ايرانيا واسقطت طائرتي هليكوبتر في قتال جوي خلال الاربع والعشرين ساعة الماضية . وقال بلاغ عسكري في بغداد ان ٤٦ جنديا عراقيا قتلوا في هذه المعارك . ويعد هذا العدد من الاصابات من اعلى الارقام التي يعلنها العراقيون منذ بعض الوقت في الحرب العراقية الايرانية . وذكر البلاغ ان الاصابات الايرانية شملت ١٦٦ جنديا قتلوا في منطقة الشوش شمالي مدينة الاحواز باقليم « عربستان » خوزستان .

في طهران قال بلاغ عسكري ايراني ان الطيران العراقي اغار على سفينة شحن في الخليج وان السفينة التي تحمل علم بنما اصيبت باضرار جزئية في الغارة لكن افراد طاقمها سالمون .

● وعلى صعيد الجهود العراقية لوقف الحرب صرح الامين العام لمنظمة المؤتمر الاسلامي السيد الحبيب الشطي بان لجنة الوساطة الاسلامية ستجتمع خلال ايام للبحث في امكانية التوصل الى حل عادل وسلمي للخلاف بين العراق وايران .

الحكم بالاعدام لقتلة الاطفال في فرنسا

باريس — افب — حكم على ٣ اشخاص بالاعدام لقتلهم اطفالا في شمال فرنسا وجنوبها تتراوح اعمارهم بين العاشرة والخامسة عشرة .

ومن بين هؤلاء الاشخاص رجل قتل طفلته التي لم تتجاوز العاشرة .

صباح الأحمد أبلغ السوفيت :

السعودية لن تمنح أميركا تسهيلات عسكرية

تقول « الاسوشيتدبرس » ان استراتيجية ادارة الرئيس الاميركي رونالد ريغان للخليج التي تواجه تحديات كبيرة في الكونغرس ، تستعد لمواجهة تهديد جديد هو « تزايد الميل نحو الحياد بين دول الخليج المنتجة للنفط » . وقالت مصادر دبلوماسية طلبت عدم الكشف عن هويتها ان السعودية ابلغت السوفيتيين بواسطة الشيخ صباح الاحمد نائب رئيس الوزراء ووزير الخارجية الكويتي بانها لا تنوي منح تسهيلات عسكرية للولايات المتحدة ، وتفضل ان تبقى المنطقة بعيدة عن تنافس الدول العظمى .

وفي الوقت الذي ابدى فيه عدد من مسؤولي الادارة الاميركية شكوكا حول ما اذا كانت السعودية قد بعثت بمثل هذه الرسالة في الشهر الماضي ، فان احد المسؤولين وصف هذا النبأ بانه « هراء » فيما اعرب عدد اخر عن قلقهم لان السعوديين واخرين بداوا ينتهجون استراتيجية أكثر حيادية .

ولاحظ احد المسؤولين ان السعودية ذكرت بصفة خاصة « الكرملين » انها لم تقطع ابدا العلاقات الدبلوماسية مع الاتحاد السوفيتي ، وهي « اشارة في غاية الاهمية » .

وكان الاتحاد السوفيتي قد ارسل في اوائل الثلاثينات بدبلوماسي كان مقره في جدة ، وقد سحب في وقت لاحق لاسباب داخلية على ما يبدو ، لكنه لم يستبدل بدبلوماسي اخر ولا يوجد أي دبلوماسيين سعوديين في موسكو أو اي تبادل تجاري بين الرياض وموسكو . لكن عدم قطع العلاقات رسميا بين السعودية والاتحاد السوفيتي يشكل اساسا لاقامة علاقات طبيعية .

ويقول احد المسؤولين الاميركيين : « ان السعودية مترددة كثيرا لكي تلعب الورقة الروسية » . لكنه يؤكد « ان السعوديين بداوا يجس النبض بصورة مبدئية من خلال الكويت » .

وتعتبر اجتماعات مجلس التعاون الخليجي التي ستعقد بعد غد في ابوظبي في غاية الاهمية ، وهناك اجماع بين الدول الاعضاء على حد قول المسؤول الاميركي بابقاء الخليج خاليا من القواعد العسكرية الاجنبية .

وللسوفيت تسهيلات في عدن ، كما ان الاتفاقية المبرمة بين اميركا وعمان ستمكن الولايات المتحدة من الحصول على تسهيلات عسكرية لسفنها الحربية وطائراتها في الاراضي العمانية .

ويقول المسؤول الاميركي : «ان هذه الترتيبات تزعج بعض دول الخليج .

ويلاحظ المسؤول قائلا : « ان التحول نحو الحياد يتم بصورة تدريجية وبشكل بطيء في الخليج » .

الهدايا والتحف في معرضنا تعبّر عن ذوق رفيع

معرض مؤسسة علي عبد الله الصانع

يقدم لكم اجمل تشكيلة من الهدايا لجميع المناسبات

تشكيلة واسعة من تيفال وسب الفرنسية

اطقم سفرة فرنسية ماركة "ليجوج"

اطقم سفرة انجليزية والمانية لأشهر الماركات العالمية

تحف كريستال وفضيات بأشكال ورسومات بديعة

SEB

TEFAL

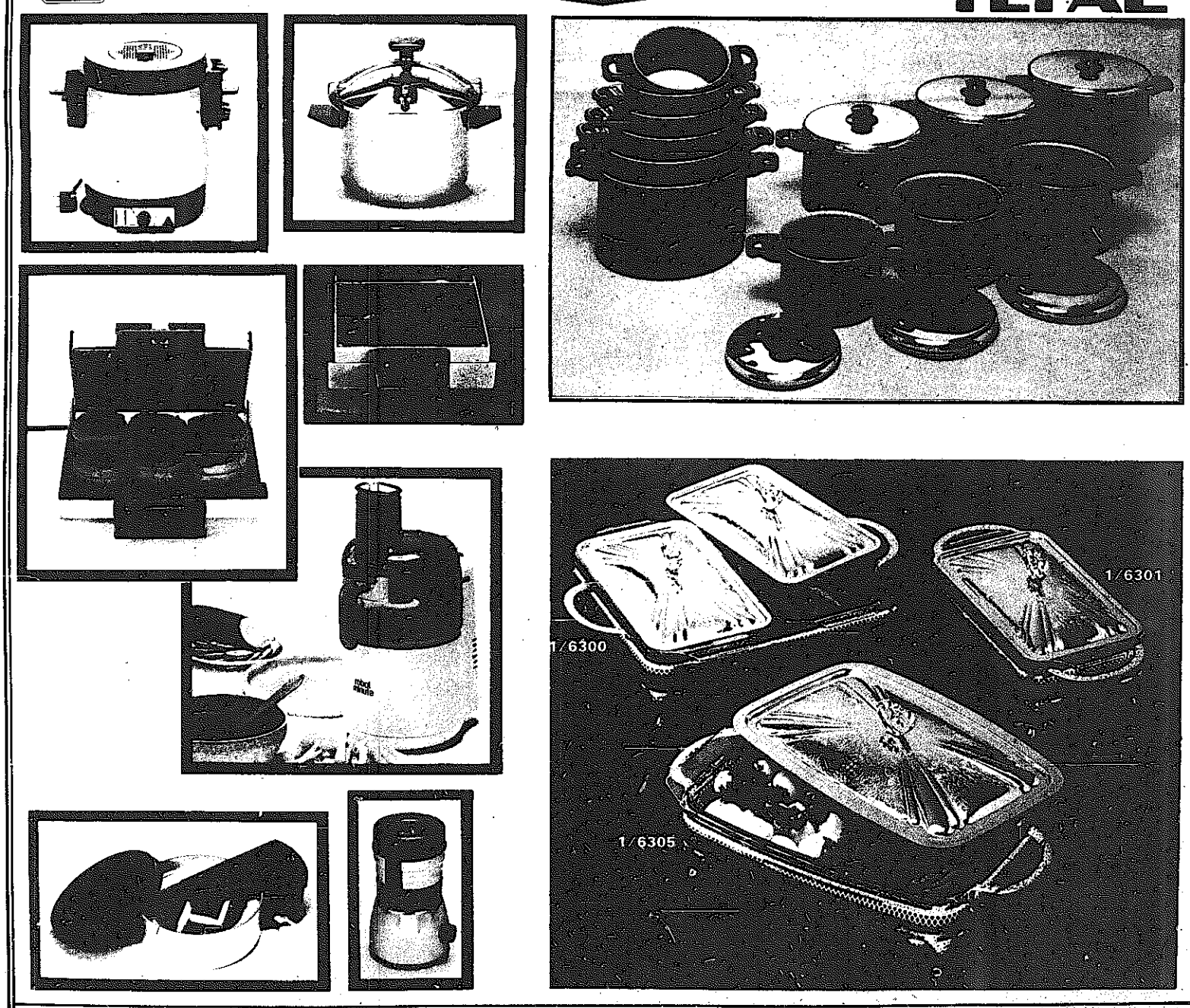

المعرض : حولي - شارع تونس - تلفون ٥١٢٦٦٠ / المكتب : الكويت - تلفون ٤٣١١٢٦ - ٤٤١٧٢٣

بسم الله الرحمن الرحيم

آل نزال «قباطية» في الكويت والضفة الغربية

ينعون بمزيد من الحزن والأسى فقيدهم المرحوم الحاج

راغب الحاج محمد نزال

تقبل التعازي في منزل محمد عبد الحاج يوسف نزال / خيطان القديمة / مقابل مدرسة ام حبيبة بجانب بقالة السرحان ولمدة ثلاثة ايام اعتبارا من اليوم

انا لله وانا اليه راجعون

شركة مساهمة كويتية كبرى

بحاجة الى الوظائف التالية للعمل بمطاعمها

١- كاشيرات بنات

٢- عمال مطبخ

الشروط - للعمل دوام كامل صباحا أو مساء «التفرغ ضروري»

لا يزيد السن عن ٣٠ سنة

المراجعة شخصيا من الساعة ١٠ صباحا الى الواحدة ظهرا ومن ٦ - ٨ مساء حتى نهاية دوام ٥/٢٦/

وذلك بمطعم هارديز بالسالمية / شارع سالم المبارك / امام حلو الصمدي

ثلاجات بوش

أفضل ما تكمل به مطبخك الحديث

صممت لتناسب جميع الأذواق وتلائم كل البيوت

متوفرة بأحجام متعددة وموديلات مختلفة

شاهدوها لدى معارضنا

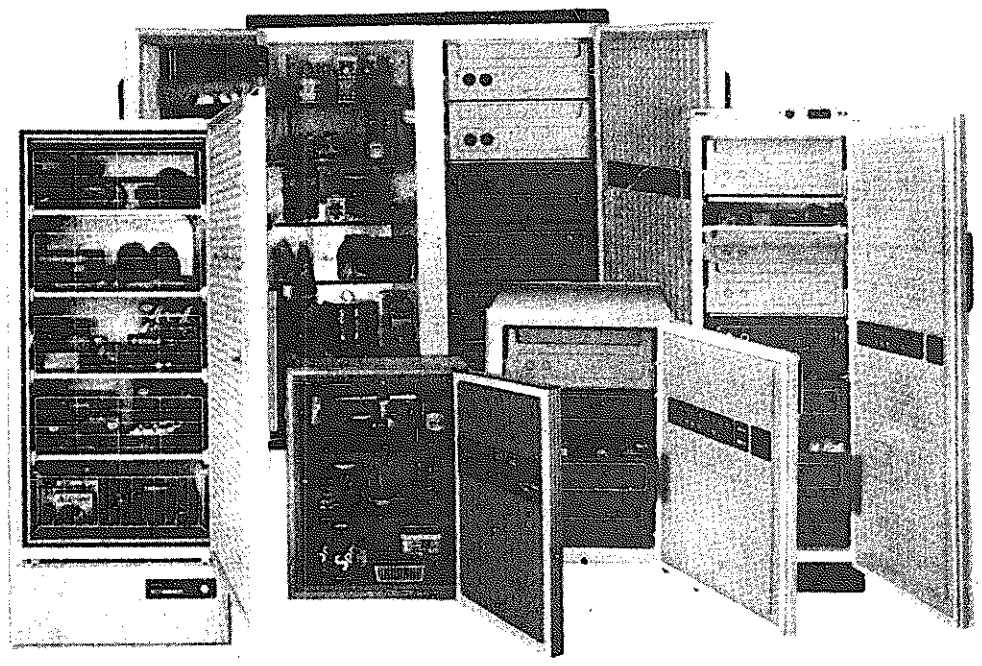

شركة علي عبد الوهاب وأولاده وشركاهم

معرض الشويخ / ت/ ٨١٨٤٢٤ * معرض ش السور ت/ ٤٢٩٤٨٩ * المعرض الرئيسي ت/ ٤١٩٨٦٨
* معرض ش فلسطين ت ١٣٢/ ٤١٤١٣٨ * الوسشة / ت/ ٨١٢٦٦٠

وصلت غسالة

سرتفيس ١١٦ الغسالة العملاقة

موديل ١٩٨١

سرتفيس ١١٦

الغسالة العملاقة

- ضابط لتعديل ضغط اسطوانات العصارة
- ضابط لتشغيل العصارة باتجاهين
- العصارة ذات محور بثمانية أوضاع
- ذراع أمان لإيقاف العصارة عند الضرورة
- حوض كبير للغسيل سعة ١٢ رطل (٥٪ كغ)
- خفاق فريد وفعال
- ضابط لتشغيل مضخة الماء
- ضابط لتشغيل الخفاق
- إشارة ضوئية عند التشغيل
- إشارة ضوئية عند التسخين
- متوفرة بدون تسخين أو مضخة
- لوحة تشغيل رائعة وجذابة
- خزانة لحفظ العصارة
- سهلة التحريك بفضل عجلاتها الكبيرة

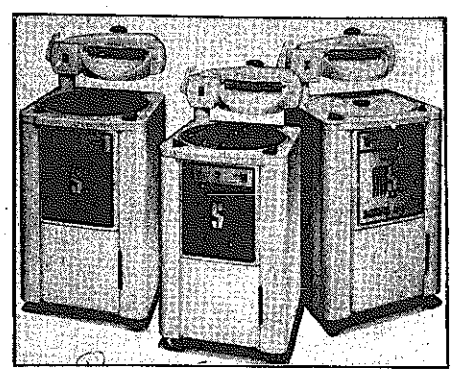

شاهدوها لدى معارض

شركة علي عبد الوهاب وأولاده وشركاهم

معرض الشويخ ت ٨١٨٤٢٤ / معرض شارع السورة ٤٢٩٤٨٩ / المعرض الرئيسي ت ٤١٩٨٦٨ - معرض ش فلسطين ١٣٢/ ٤١٤١٨٣ - ت الوسشة ٨١٢٦٦٠

هام جداً

لدينا كاميرات روسية
مع كامل قطع الغيار

زينت ZENIT·EM

السعر فقط ١٦ ديناراً بالمفرق

35mm Reflex Cameras

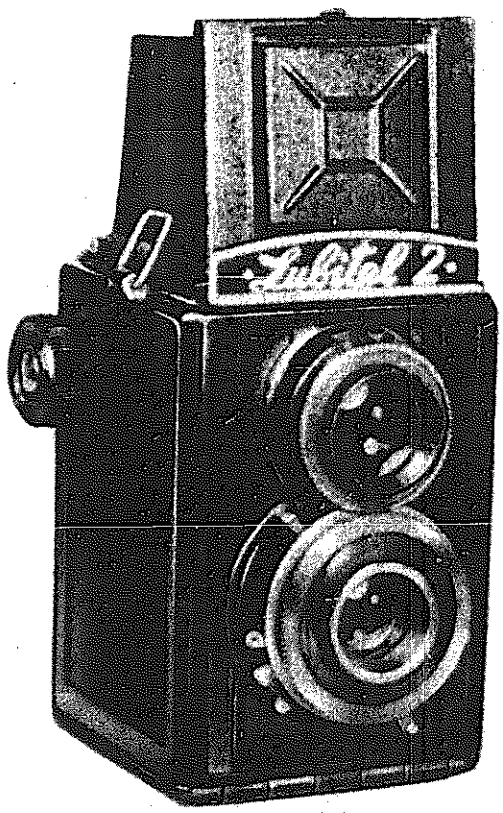

كاميرات LUBITEL-2

السعر فقط ٧ دنانير

أما الجملة لها أسعار خاصة

الاتصال: أحمد محمد الوزان

ص.ب ١٦٥ الصفاة - الكويت - برقياً: الوزان

تلفون ٧١٩٤٢٣ - ٧١٩٤٢٤ - المكتب ٤٣٢٢٧١

اختتام مؤتمر وزراء الخارجية العرب في تونس

دعم مادي وعسكري لسوريا ولبنان والمقاومة ودعوة أميركا لوقف مساندتها لإسرائيل

تونس — كونا — اختتمت الدول العربية مؤتمرا طارئا على مستوى وزراء الخارجية هنا امس بتاكيد دعمها لسوريا ولبنان ومنظمة التحرير الفلسطينية في مواجهتها الحالية المتفجرة مع اسرائيل .

وحث بيان ختامي من ١٣ نقطة صدر عن المؤتمر الولايات المتحدة الاميركية على وقف دعمها للدولة الصهيونية والا واجهت نزاعا خطيرا مع الامة العربية باسرها .

لكن الوزراء الذين امضوا الليل في بحث تطورات الازمة اللبنانية لاسيما الخلاف السوري — الاسرائيلي حول وجود الصواريخ السورية في لبنان رفضوا اقتراحا من ليبيا بارسال قوات من الدول العربية فورا الى لبنان لمحاربة اسرائيل .

وقد اصدر وزراء الخارجية العرب في ختام مؤتمرهم البيان التالي نصه :

عقد مجلس جامعة الدول العربية على مستوى وزراء الخارجية دورة طارئة بتاريخ ٢٢—٥—١٩٨١ في مقر الجامعة العربية في مدينة تونس بناء على طلب الحكومة الجزائرية لمناقشة الوضع الخطير في المنطقة .

وقد ناقش المجلس بروح عالية من المسؤولية القومية الوضع المتفجر في المنطقة اثر تصاعد عدوان اسرائيل على الامة العربية وتدخلها في الشؤون الداخلية للبنان الشقيق والقصف الوحشي على المدن والقرى اللبنانية والمخيمات الفلسطينية ، وحرب الابادة التي تقوم بها ضد الشعب الفلسطيني واعتداءاتها على قوات الردع العربية وتهديداتها لسوريا ، واعلانها نظرية الامن الاسرائيلي بهدف الهيمنة على لبنان وتمزيق وحدته الوطنية ومن ثم فرض هيمنتها على الامة العربية .

استنتاج

وقد استنتج المجلس ما يلي :

١ — ان نظرية الامن الاسرائيلي التي اخذت اسرائيل لنفسها بموجبها الحق في الاعتداء على سيادة لبنان واستقلاله وضرب التجمعات الفلسطينية والاعتداء على قوات الردع العربية .. انما هي تعبير على الطبيعة العدوانية للعدو الاسرائيلي واهدافه التوسعية تجاه لبنان والامة العربية كما تشكل سابقة خطيرة في الوضع الدولي تهدد السلام والامن العالميين .

٢ — ان القصف الوحشي للمدن وقرى لبنان ومخيمات الفلسطينيين انما يهدف الى خلق حالة من الاستسلام للامة العربية وتصفية المقاومة الفلسطينية تمهيدا لتصفية قضية فلسطين .

٣ — ان الاعتداء على قوات الردع بحجة حماية فريق لبناني يكشف أهداف اسرائيل ومخططاتها لضرب وحدة لبنان الوطنية وتمزيقه الى دويلات طائفية وتعطيل مسيرة الوفاق الوطني .

٤ — ان الاعتداء على قوات الردع واستفزاز سوريا وتوجيه الانذارات ، كل ذلك يقصد تفجير الوضع العسكري مع سوريا والامة العربية في محاولة لفرض التسلط والهيمنة على المنطقة العربية .

٥ — ان استمرار العدو الاسرائيلي في هذه السياسة يؤكد حتمية الانفجار العسكري ذلك ان اي تراجع امام هذه السياسة يعني الهزيمة والاستسلام وهذا ما ترفضه الامة العربية بكل امكاناتها .

٦ — ان الدعم الاميركي غير المشروط لاسرائيل سياسيا وعسكريا وماديا يشجعها على الاستمرار في ممارسة سياساتها العدوانية ضد الامة العربية .

قرارات

وفي ضوء ما تقدم قرر المجلس ما يلي :

١ — مقاومة نظرية الامن الاسرائيلي بكل الوسائل المتاحة ودعم سوريا في تصديها لممارسة اسرائيل لهذه النظرية ويؤكد المجلس وقوفه الى جانب سوريا في تصديها لعدوان اسرائيل واستفزازاتها .

٢ — في ضوء المعطيات الراهنة وما ظهر من اعمال واستعدادات اسرائيلية فان الدول العربية ستقدم لسوريا الدعم اللازم لصد العدوان وستضع كل امكاناتها بتصرف المعركة بما في ذلك مشاركة قواتها العسكرية وفقا لميثاق جامعة الدول العربية ومعاهدة الدفاع العربي والمشترك .

٣ — يقرر المجلس دعم وحدة لبنان واستقلاله وسيادته على اراضيه ودعم الحكومة الشرعية المركزية ويؤكد استعداد الحكومات العربية لتقديم كل اشكال الدعم التي تطلبها الحكومة اللبنانية لمواجهة العدوان الاسرائيلي على سيادة لبنان وحرمة اراضيه ومن اجل الوقوف في وجه التدخل الاسرائيلي في الشؤون الداخلية اللبنانية .

٤ — يدعو المجلس الى وقف لاطلاق النار في لبنان كما يدعو الاطراف اللبنانية الى تحقيق الوفاق الوطني ، كما يؤكد المجلس دعمه للجهود التي يقوم بها الرئيس الياس سركيس والحكومة اللبنانية بالتعاون مع الحكومة السورية لتحقيق الوفاق الوطني وفقا للمبادىء التي اعلنها رئيس الجمهورية واقرتها الحكومة اللبنانية . ويحذر اي فريق لبناني من وضع العراقيل في طريق الوفاق الوطني ومن استخدام الورقة الاسرائيلية لتعطيل مسيرة الوفاق ويؤكد عزم الدول العربية مجتمعة ومنفردة على الدفاع عن وحدة لبنان ومقاومة كل محاولات تجزئة وتقسيم لبنان بهدف اقامة كيانات طائفية .

٥ — يؤكد المجلس وجوب تطبيق قرارات قمتي الرياض والقاهرة وتنشيط لجنة المتابعة المنصوص عليها في هذه القرارات على ان تجتمع على مستوى وزراء الخارجية كلما دعت الحاجة الى ذلك .

٦ — يقرر المجلس دعم منظمة التحرير الفلسطينية بكل الوسائل لتمكينها من مواصلة مسؤولياتها ومواجهة حرب الابادة التي تشنها العدو الاسرائيلي عليها وعلى الشعب الفلسطيني ويؤكد المجلس وقوفه الى جانب المنظمة في مواجهة الاعتداءات الاسرائيلية .

٧ — يؤيد المجلس دعوة منظمة التحرير الفلسطينية لفتح باب التطوع امام الاخوة العرب للمشاركة في تحرير الاراضي الفلسطينية المحتلة وفي مقدمتها القدس الشريف .

٨ — يؤكد المجلس على التنفيذ الفوري لقرار قمة تونس بشان تقديم الدعم المثالي للبنان وللشعب الفلسطيني في الجنوب اللبناني وذلك لمواجهة نتائج التصعيد العسكري الصهيوني وما يخلفه من دمار وخسائر في الارواح والممتلكات .

٩ — يدعو المجلس الولايات المتحدة الاميركية الى وقف جميع انواع الدعم والمساندة لاسرائيل لان هذا الدعم يشكل اعتداء على الامة العربية وعلى كرامتها ومستقبلها وعلى الامن والسلم في المنطقة وبالتالي فان استمرار هذا الدعم سيؤدي الى مجابهة جدية بين الامة العربية وبين الولايات المتحدة الاميركية .

١٠ — يدعو المجلس الرأي العام العالمي الى ادانة السياسة الاسرائيلية العدوانية والاستفزازية ودعم العرب في مقاومتهم للعدوان . ويؤكد استمرار الدول العربية في مقاومة نهج اتفاقيتي كمب دايفيد والمعاهدة الاسرائيلية المصرية .

١١ — يحيي المجلس كفاح الشعب الفلسطيني في الوطن المحتل والتفافه حول منظمة التحرير الفلسطينية ممثله الشرعي والوحيد .

١٢ — يؤكد المجلس على اهمية تعزيز التضامن العربي وتطويره وتجاوز الخلافات الجانبية امام الغزو الصهيوني لارضنا وتهديده للمصير العربي بكامله .

١٣ — يكلف الامين العام للجامعة متابعة تطورات الوضع واطلاع الحكومات العربية على ما يتخذ من اجراءات مناسبة .

سجناء أميركا يتمردون

جاكسون (ميتشغان) — كونا — وقع حادثا تمرد امس في اثنين من سجون ولاية ميتشغان الاميركية اصيب خلالهما ما لا يقل عن ١١ شخصا بجروح .

وبدأ التمرد في سجن جاكسون الذي يعتبر اكبر سجون العالم عندما سيطر حوالي ٨٠٠ سجين على مبنيين من مباني السجن واشعلوا النيران بعدة مبان ملحقة بها فاصيب حارس وستة مساجين بجروح بعدما سلبوا ونهبوا .

وحدث التمرد الثاني في سجن ايونا ، غرب ميتشغان ، بعد ساعات قليلة من وقوع التمرد الاول وذلك عندما وقعت مشادات بين ٤٥٠ مسجونا فاصيب ما لا يقل عن اربعة حراس بجروح .

فرنسا : الاشتراكيون يرفضون التنازل للشيوعيين « انتخابيا »

باريس — ي.ب — دعا الحزب الاشتراكي الفرنسي الى عقد مؤتمر خاص لوضع استراتيجية مشتركة مع الشيوعيين واليساريين بهدف انسحاق الهزيمة باليمين في انتخابات الجمعية الوطنية التي ستتم في ١٤ و٢١ من يونيو المقبل . الحزب الشيوعي أعلن انه مستعد لوضع يده بيد الاشتراكيين في الانتخابات المقبلة ودخول الحكومة التي سيشكلها الرئيس فرانسوا ميتيران عقب الانتخابات . وقال انه سيسمي مرشحيه يوم ٤ يونيو .

ويأمل الاشتراكيون الفوز بمقاعد اكثر من المقاعد الحالية التي يمتلكونها في الجمعية الوطنية وعددها ١١٧ من أصل ٤٩١ تشكل مجموع النواب في البرلمان الفرنسي . ويرفض الاشتراكيون تقديم « تنازلات كبيرة » للشيوعيين حول « الاستراتيجية الانتخابية » وبرنامج الحكومة للمستقبل . وتضم الجمعية ٤٩١ نائبا .

صحيفة « اللواء » اللبنانية قالت ان ميتيران كلف ميشيل فوبير وزير التجارة القيام بجولة تشمل السعودية والعراق ودول الخليج للتاكيد على رغبة فرنسا في الابقاء على علاقاتها الاقتصادية المتميزة مع هذه الدول .

وكان كلود شيسون وزير العلاقات الخارجية الفرنسي قد اكد أن الحكومة الجديدة ستحترم كافة التزامات وتعهدات الحكومة السابقة .

فرص عمل
JOB OPPORTUNITIES

SERVICE ENGINEERS
WITH
MANAGEMENT POTENTIAL

M.A.Al-Bahar, the Caterpillar Dealer is looking for a number of qualified Mechanical Engineers to be trained as potential Service Managers in their Equipment Division. The Company markets a wide range of construction and earth moving equipment from branches throughout the Gulf States

Candidates should be Arab Nationals preferably aged under 35 and looking for a long term career in the middle East. They should hold a degree or professional engineering qualification and have atleast 5 years experience preferably in heavy construction or earth moving equipment service. Fluency in English and Arabic is essential.

Successfull candidates will undertake a comprehensive programme of training to prepare them for Service Manager.

The Company offers a competitive compensation package and excellent working environment.

Interested applicants please write in English giving full details of age, experience and qualifications in confidence to the :

Central Personnel Manager,
P.O.Box: 148, Safat,
KUWAIT.

بسم الله الرحمن الرحيم
وزارة الكهرباء والماء
اعلان
مزايدة رقم وك م/ ١١/٤/٢٢ — ٨١/٨٠
بيع كيبلات أرضية نحاسية سكراب

تعلن وزارة الكهرباء والماء عن مزايدة بالظرف المختوم لبيع كيبلات ارضية نحاسية سكراب ويمكن للراغبين في الشراء الحصول على وثائق المزايدة من مراقبة المناقصات بمقر الوزارة الرئيسي بالمرقاب وذلك اعتباراً من يوم الاحد الموافق ١٩٨١/٥/٢٤ .

ان المواد موضوع المزايدة موجودة في ساحة مخازن الوزارة في ابرق خيطان وعلى الراغبين في الشراء معاينتها ووضع اسعارهم كما هي الحالة قائمة .

تقدم الاسعار على وثائق المزايدة داخل ظرف مختوم بالشمع الاحمر الى لجنة البيع في المكان المذكور وذلك في تمام الساعة التاسعة من صباح يوم الثلاثاء الموافق ١٩٨١/٦/١٦ .

إذ سيجري فتح المظاريف مباشرة ومن ثم اجراء المزايدة العلنية .

ألعاب لجميع الأعمار وهدايا للصغار

معارض وليد للألعاب في السالمية
شارع سالم المبارك / ت/ ٦١٨٢٩٣ / الفحيحيل / الشارع الرئيسي / ت ٩١٦١٠٣
الشويخ / ت/ ٨١٥١٣٣ / وجمعية الفيحاء / وجمعية الشعب

وزير الدفاع يرعى مباراة المنتخب العسكري وتوتنهام مساء الثلاثاء

يصل الى البلاد في الخامسة والربع من مساء غد الاثنين فريق نادي توتنهام بطل كاس انكلترا لكرة القدم ليلعب مباراة تجريبية مع المنتخب العسكري الكويتي برعاية وزير الدفاع الشيخ سالم الصباح الساعة السادسة مساء الثلاثاء المقبل على استاد نادي كاظمة الرياضي .

وسيصل فريق توتنهام قادما من البحرين بعد ان يلعب مباراة مع منتخبها اليوم الاحد ، وتضم البعثة ١٦ لاعبا و٧ اداريين برئاسة ارثر ريشاردسون وتضم جيفري ارثور ريشاردسون اداريا ، هنري كيث مديرا ، بيتر شريفر مساعدا لمدير الفريق ، الفرد جون ثومس اداريا ، ميخائيل جورج — طبيبا ، جون كليفورد ولانس — مدربا . اما اللاعبون فهم :

ميلاجي الكسك ، باري دانس ، ستيفن جون بيرمان ، باول ميلر ، جراهام روبرتس ، دونالد مكانيستر ، جورجو مازون ، اوزفالدو ارديلس ، ريكاردو جوليو نيلا ، جاري جمس بروك ، ميخائيل هزارد ، انطوني جالفن ، جارث انطوني كروكس ، مارك فالكو ، يان ستورت كروك ، جون الكسندر .

قرارات الاتحاد

من ناحية اخرى اتخذ مجلس ادارة الاتحاد الرياضي للجيش عدة قرارات اهمها :

● تشكيل لجان لمباراة توتنهام بحيث يراس العقيد الركن عدنان عبد الغفور لجنة النظام ، والنقيب حسين الحواج رئيسا للجنة المالية ، كما تقرر اقامة حفل عشاء تكريما للفريق الانكليزي مساء غد الاثنين في فندق شاطىء المسيلة.

● تكليف كل من العقيد عدنان عبد الغفور والرائد حسن ناصر الشطي لحضور اجتماعات مركز ارتباط الشرق الاوسط في قطر خلال الادوار النهائية لبطولة العالم العسكرية الثلاثين .

● الموافقة المبدئية على المشاركة ببطولة العالم العسكرية للكرة الطائرة التي ستقام في هولندا خلال الفترة من ١٥ — ٢٧ اكتوبر ١٩٨١ .

اجتماع الفريق

هذا وقد اجتمع النقيب عبد الحميد محمد مدير المنتخب العسكري باللاعبين صباح امس حيث استعرض بحضور الاداريين البرنامج الذي سيتبع خلال ايام المعسكر التدريبي في الاتحاد العسكري ، وقد تم وضع برنامج زمني لوجبات الغذاء والنوم والراحة كما وضعت العديد من ادوات التسلية واجهزة الفيديو لتسلية اللاعبين اثناء فترة اقامتهم بالمعسكر وسيتم عرض بعض مباريات فريق توتنهام الذي سيلعب مع الفريق الثلاثاء المقبل .

● الشيخ سالم الصباح

● النقيب عبد الحميد محمد اثناء حديثه مع المنتخب امس .

اجتماعات المؤتمر السنوي للاتحاد الدولي للمبارزة

ينعقد في الفترة من ٢٦ الى ٢٩ مايو الجاري المؤتمر العادي السنوي الثاني والستون للاتحاد الدولي للمبارزة والذي يحضره عن الكويت السيدان فؤاد الفريني رئيس الاتحاد وراشد العلي عضو مجلس الادارة ورئيس اللجنة الفنية . ويتضمن جدول اعمال المؤتمر المذكور . واعتماد محضري المؤتمر العادي الحادي والستين والمؤتمر غير العادي في موسكو وتسمية اعضاء اللجنة المسند اليها تحدى فيريك .. وبحث مختلف التقارير واوضاع اللجان والقواعد الخاصة ببطولة العالم وانتخاب اعضاء اللجان وعرض البطولات التي ستقام في الفترة المقبلة .

فانتس ينفرد بصدارة دوري فرنسا للكرة

انفرد فريق نادي نانتس بصدارة دوري عام فرنسا لكرة القدم في الاسبوع رقم ٣٦ وله ٥٢ نقطة بعد تغلبه ٢ — صفر على لينز يليه سانت ايتيان وله ٥١ نقطة من ٣٥ مباراة بعد تعادله بدون اهداف مع نيمس ، وجاء بالمركز الثالث بورديوكس ٤٨ نقطة ثم موناكو ٤٧ نقطة وباريس سانت جيرمان ٤٣ نقطة ، وكانت اهم نتائج هذا الاسبوع امس الاول فوز نانسي ٢ — صفر على اوكسري ، فالينسنز ١ — صفر على نيس ، تورز ٣—٢ على ميتز ، ليلي ٤ — صفر على انجرز وتعادل ستراسبورغ وباستيا ١—١ ، باريس سانت جيرمان وليون ١—١ ، موناكو وبورديوكس بدون اهداف ، لافال وسوشكس بدون اهداف .

رئيس اللجنة الاولمبية القطرية يؤكد على اهمية التنسيق والتعاون بين اللجان الخليجية

دبي — ق. ن. ا — اكد الشيخ عبد الله بن خليفة ال ثاني رئيس اللجنة الاولمبية القطرية على اهمية التنسيق والتعاون بين اللجان العربية الاولمبية الخليجية وقال ان تعاون الاشقاء الخليجيين الصادق مع بعضهم البعض سيجعلهم يتغلبون على الصعاب التي قد تواجههم .

وقال في حديث لصحيفة « البيان » التي تصدر هنا ان تبادل الزيارات بين الفرق الرياضية ستكون له فوائد ايجابية كما سيوطد العلاقات الاخوية لما فيه مصلحة الشباب في دول الخليج واكتساب الخبرات في هذا المجال .

واكد رئيس اللجنة الاولمبية القطرية انه ستكون هناك زيارات مكثفة في هذا الاطار خلال الموسم المقبل وقال اننا على استعداد لاستضافة المنتخبات الخليجية وفرق الاندية في الاوقات التي تناسب الاشقاء مساهمة منا في دعم المسيرة الوحدوية الشبابية الخليجية .

كما اكد على اهمية اقامة اولمبياد خليجي يحمل الشعار الاولمبي وقال ان دولة الامارات العربية المتحدة مؤهلة لاستضافة هذا التجمع الكبير الذي يحتاج من دول المنطقة الى دراسة مطولة واستعداد كبير من جانب الجميع .

● الشيخ عبد الله بن خليفة ال ثاني

واشاد الشيخ عبد الله بن خليفة ال ثاني في حديثه بما حققته اللجنة الاولمبية القطرية لتحقيق طموحات الشباب القطري وقال : اننا جادون في نقل الحركة الرياضية من المستوى الذي هي عليه الان الى المستوى الذي يضعنا في قائمة الدول المنافسة على البطولات .

تمديد المعرض البحري الى يوم الجمعة

نظرا للاقبال الكبير الذي يلقاه المعرض السنوي للمواد البحرية الذي ينظمه النادي البحري الرياضي في مقره براس السالمية فقد قرر النادي تمديد فترة المعرض حتى يوم الجمعة ٢٩ مايو الحالي وكان المعرض قد افتتح برعاية حمد عيسى الرجيب وزير الشؤون الاجتماعية والعمل الاسبوع الماضي الذي يرى في الصورة وخلفه كبار المسؤولين يتفحصون المعروضات اثناء جولتهم في المعرض .

صاحب السمو يخصص جوائز مالية للمتفوقين بمراكز الشباب وحدائق الأطفال ونادي المعوقين

صرح عبد الرحمن المزروعي وكيل وزارة الشؤون الاجتماعية والعمل المساعد للشباب ان حضرة صاحب السمو امير البلاد تفضل بتخصيص جوائز تشجيعية للاطفال والشباب الموهوبين والمتفوقين في البرامج والانشطة الترويحية والثقافية والرياضية والاجتماعية والخدمة العامة بحدائق الاطفال ومراكز الشباب ومعسكرات العمل والنادي الكويتي للمعوقين لعام ١٩٨١ .

واضاف المزروعي : ان حرص سموه حفظه الله على تخصيص هذه الجوائز كل عام انما يعبر عن اهتمام سموه برعاية النشء ومتابعة الجهود المخلصة التي تستهدف بناء شخصية المواطن الصالح القادر على البذل والعطاء والاسهام بدور ايجابي في اثراء حضارتنا العربية والاسلامية العريقة .

وقال : لقد حدد سموه حفظه الله تطلعات الدولة نحو ابنائه في خطابه التاريخي الذي وجهه الى الامة في مطلع القرن الخامس عشر الهجري حين قال :

« ان اعداد شبابنا للمستقبل هو افضل انواع الاستثمار وستكون قلوب شبابنا وعقولهم اكبر ارصدتنا في القرن الهجري الجديد » . وقال سموه ايضا :

اذا كانت هذه المصادر خيرا من الله وعطاء فهي اختيار لنا على المستوى الوطني والاسلامي يدعونا الى مزيد من العناية بالاجيال الشابة التي ستتحمل هذه المسؤوليات .

وقال المزروعي :

ويسعدني بهذه المناسبة الكريمة ان ارفع الى مقام حضرة صاحب السمو الشيخ جابر الاحمد الصباح امير البلاد المفدى باسم العاملين في مجالات الشباب والطفولة باسمى ايات الشكر والولاء على رعايته الدائمة لابنائه سائلين المولى جلت قدرته ان يحفظ سموه ذخرا للبلاد كما اتقدم بالشكر لسمو ولي العهد رئيس مجلس الوزراء والى السيد وزير الشؤون الاجتماعية والعمل على توجيهاته .

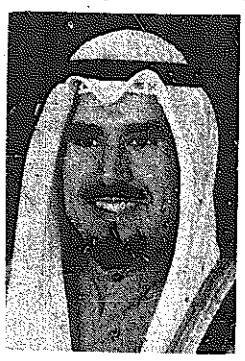

لقاء متوتر اليوم بين تشيلي والاكوادور

الاكوادور — من المتوقع ان يسود جو متوتر المباراة التي يتقابل فيها اليوم فريقا التشيلي والاكوادور ضمن نطاق تصفيات المجموعة الثالثة على كاس العالم .

وقال احد المعلقين ان هذه المباراة ، ليست سوى لقاء بين ممثلي دولتين شقيقتين ، غير انه لسوء الحظ ، قرر الطرفان ان تكون اكثر من لقاء عادي .

وكان الفريق التشيلي يخطط للبقاء ٢٤ ساعة فقط في الاكوادر ، حيث وصل يوم امس ويغادر اليوم عقب انتهاء المباراة مباشرة .

وقال مدرب فريق الاكوادور ، جوان ادواردو انه يخطط لعدم كشف الاستراتيجية التي يتبعها فريقه في المباراة حيث يقابل خصما يشكل عليه خطرا ويرجح فوزه في المجموعة .

شوستر الالماني الغربي يلعب لبرشلونة الاسباني

شتوتغارت — المانيا الغربية — استبعد المدرب الالماني الغربي جوب ديروال لاعب الوسط برند شوستر من المباراة التي ستتقابل فيها المانيا الغربية مع فنلندا والتي ستجري ضمن نطاق مباريات التصفية على كاس العالم ويعود ذلك ، كما قال المدرب ، الى انه فقد ثقته بشوستر .

واستنادا الى حل وسط تم التوصل اليه مع نادي برشلونة الذي يلعب شوستر لصالحه ، استطاع المدرب ديروال ان يشرك شوستر في الشوط الاول من المباراة الدورية التي اقيمت مع البرازيل يوم الثلاثاء الماضي ، حيث اعطى وعدا لنادي برشلونة بتسفير شوستر الى اسبانيا يوم امس الاربعاء ليشارك في فريق برشلونة الذي سيتبارى على الكاس الاسبانية مساء.

ساندي كولنز تهزم أوستن المصنفة الاولى

برلين — ا.ب — ضمن نطاق مباريات ادوار الثمانية لدورة جائزة برلين الكبرى في التنس ، انهزمت المصنفة الاولى تراسي اوستن ٦—٣ ، ٤—٦ ، ٦—٧ امام اللاعبة الاميركية ساندي كولنز .

وعليه ستتقابل كولنز مع اللاعبة الارجنتينية ايفانا مادروجا التي تغلبت بدورها على اللاعبة البريطانية ديبورا جيتنز ٦—١ ، ٦—٣ .

كما انهزمت اللاعبة التشيكية هانا ماندليكوفا ٤—٦ ، ٦—٧ امام اللاعبة الاسترالية ديانا غرومهولتز .

عويش وحافظ في نهائي بطولة الاسكواش

تقام في الخامسة مساء الاربعاء المقبل المباريات النهائية لبطولة الاسكواش المفتوحة التي ينظمها اتحاد التنس وتنس الطاولة والاسكواش على ملاعب النادي العربي حيث يلتقي لبيب سالم وموسى خان في مباراة تحديد المركزين الثالث والرابع ويلعب بعدها طارق العويش من الكويتية ومحسن حافظ من كاظمة في المباراة النهائية لتحديد المركزين الاول والثاني .

مهما كانت هدايا المناسبات متنوعة .. نجاح في المدرسة أو الإستعداد للسفر

فلدى شركة الدهيشي التجارية الحل

زوروا معارضنا في حولي وشاهدوا أوسع تشكيلة من الأدوات الكهربائية والمنزلية .. أجهزة فيديو - أجهزة استيريو ومسجلات لأشهر الماركات العالمية - أجهزة تلفزيون متنوعة - مراوح - طباخات - مكيفات - هدايا متنوعة

اما معرض الشرق فسوف تشاهدون فيه .. اوسع تشكيلة من

الدراجات النارية لهواة هذه الرياضة

جاوا بيجو موتوكوزي

هدايا وجوائز متنوعة

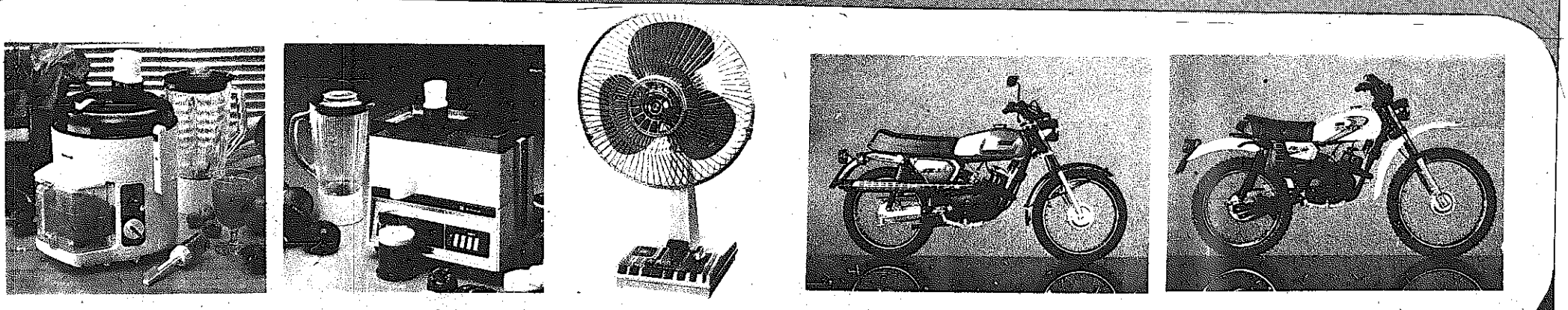

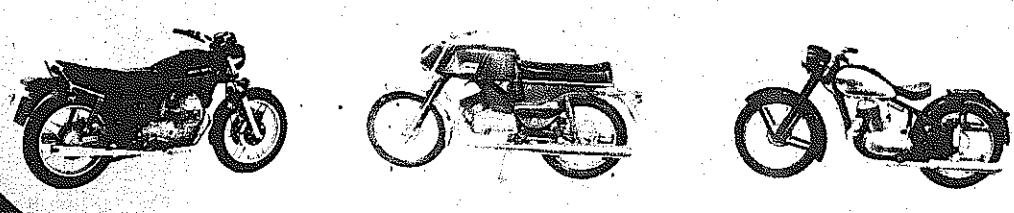

المعارض :

معرض الشرق : شارع احمد الجابر

تلفون ٤٣١٣٥٨ - ٤٤١٥٤٢

معرض شارع تونس : حولي

تلفون : ٥١٢٧١٣/٥٣٠٧٢٤

معرض شارع بيروت : مقابل برني

حولي . تلفون : ٥٤٤٠٥٢/٥٤٤٠٥٧

عيسى ياسين حل إدارة الصليبخات كان مقررًا العام الماضي

مخالفات إدارية ومالية وصرف مبالغ باسم شركة رئيس النادي

اعرب وكيل وزارة الشؤون الاجتماعية والعمل عيسى ياسين عن اسفه لقرار حل مجلس ادارة نادي الصليبخات الرياضي وذلك لمخالفة مجلس ادارة النادي التعليمات الصادرة بشأن سداد الديون المترتبة في ذمة النادي وتجاوزاته المالية وزيادة السحب على المكشوف .

وقال في مؤتمر صحفي عقده امس في مبنى وزارة الشؤون الاجتماعية والعمل انه تم حل نادي الصليبخات بعد ان انعدمت السبل التي يمكن عن طريقها معالجة وضع النادي .

واضاف انه عندما وجدنا ان لاسبيل الا حل النادي تدخلنا بقوة القانون ولم نتردد في ان نتخذ الاجراءات القانونية حفاظا على ان يؤدي هذا النادي دوره في خدمة الشباب والمجتمع .

وقال انه كان من المفروض حل نادي الصليبخات في العام الماضي لكنه رغبة في اعطاء فرصة لابداء النوايا الحسنة من قبل مجلس الادارة الا ان ذلك لم يتحقق وقامت الوزارة بحل النادي وتعيين مجلس ادارة موقت مكون من تسعة اشخاص.

وقال عيسى ياسين انه تبين من خلال جرد ميزانية النادي المنتهية بتاريخ ٣١—٨—٧٩ ان هناك تجاوزا

● لسنا ضد أشخاص ولا ننحاز لمجموعة ضد أخرى

في مصروفات النادي بمبلغ يزيد عن ٥٠ الف دينار وبلغ اجمالي الديون المرتبة في ذمة النادي حتى التاريخ المذكور ١٣٨٫٩٩٩٫٣٠ دينارا كويتيا اي بزيادة قدرها ٧٫٣٠٦٫٣٨٧ دينارا عن ميزانية السنة السابقة .

وقال انه تبين بالتفتيش الدوري على حسابات النادي ان هناك مخالفات مالية وادارية من بينها انه تم صرف مبلغ ٢٠٠٠ دينار لامر شركة حمد الهرشاني وشركاه كمقدم لتوريد ادوات رياضية وتبين ان الشركة تقوم باعمال التجارة والمقاولات العامة وان قيامها باستيراد الادوات الرياضية سيتم بصورة استثنائية اضافة الى ان رئيس النادي احد الشركاء فيها .

واضاف ان الامر لم يقتصر على مخالفة اللوائح الادارية بل تعداه الى قيام المسؤولين بمخالفة لوائح كرة القدم المتعلقة بتحديد تذاكر المباريات الدورية الامر الذي ادى بالاتحاد الى اتخاذ قرار بشطب نتائج الدور الثاني من المباريات الدورية النادي مع حرمان فريقه من تكملة المباريات الدورية المتبقية .

وقال انه تبين في الجرد ان رئيس مجلس ادارة نادي الصليبخات الرياضي وقع على ثلاثة شيكات بنكية على بياض دون ان يحدد المبلغ المراد صرفه او الجهة المصروف لها .

وثائق ومستندات

وابرز وكيل وزارة الشؤون عدة وثائق ومستندات رسمية وصور لتذاكر مباريات كرة القدم التي بيعت بضعف ثمنها وكانت سببا بشطب نتائج النادي والتي لم يختم الجزء الثاني منها المحفوظ بالنادي بخاتم الزيادة وبذلك تكون التذكرة قد بيعت بسعر مضاعف واحتسبت في ميزانية النادي بنصف سعرها وتساءل الوكيل اين ذهب النصف الباقي ؟

ووزع الوكيل على الصحافيين مذكرة مرفوعة للسيد الوزير من مدير ادارة النشاط الاهلي من ٤ صفحات فولسكاب عن المخالفات التي أسفر عنها التفتيش على ميزانية نادي الصليبخات من قبل مفتش الوزارة للفترة من ٣—٨—٧٨ وحتى تاريخه ، ومن هذا التقرير تبين أن المسؤولين بالنادي لم يقوموا بتسجيل حسابات الفترة من ١—٩—٧٨ حتى ٣٠—٤—٧٩ مما ترتب عليه عدم تمكن مفتش الحسابات المختص من القيام باعباء وظيفية وبالرغم من ذلك فقد تم تسجيل عدة ملاحظات اهمها :

● قيد مبلغ ٣٧٧٫٦٠٠ د.ك سداد قائمة علاج زوجة احد اللاعبين بمستشفى هادي .

● صرف مبلغ ٢٠٠ دينار لرئيس لجنة العلاقات العامة بالنادي بمناسبة سفره لاستكمال دراسته بالخارج .

● سداد قائمة شراء ملابس للتدريب تبين أن تاريخها يرجع الى عام ١٩٧٧ وقد تم تعديله لعام ١٩٧٨ طبقا للثابت بطلب شراء هذه الملابس رقم ٤٠٩ الصادر الى المورد بتاريخ ٢١—٦—١٩٧٧ .

● قامت الوزارة بصرف ٦٥ الف دينار من الاعانة السنوية المخصصة للنادي وذلك لسداد ٤٥ الف دينار من حساب الرصيد المكشوف للبنك التجاري البالغ حوالي ٨٠ الف دينار نفاذا للخطة الموضوعة من قبل الوزارة حيث تم الابداع بالبنك فعلا الا انه قد اعيد سحب المبلغ بعد ايداعه بحجة مواجهة مصروفات النادي مما ادى الى ارتفاع الرصيد المكشوف بالبنك حيث بلغ ٨٥ الف دينار ومن ثم قرر البنك التجاري اعتبار هذا المبلغ قرضا يستحق السداد في ١٤—٥—٨١ بفائدة قدرها ٢٠٠٠ دينار كل ثلاثة شهور .

الخزينة في الشرطة

وقال عيسى ياسين : لسنا ضد افراد ولا ننحاز لمجموعة ضد اخرى وقد اضطررنا لاخذ خزينة النادي للشرطة والتحفظ عليها لان أمين الصندوق رفض الحضور وتسليم المفاتيح ولا أريد أن اتهم احدا ولكن الحق يجب أن يقال ونحن مع ديمقراطية الحق والعدل والمنفعة العامة ويجب ان نخضع جميعا للقانون ولاننا نربي جيلا من القادة ونحن لا نحب التعيين في اي مؤسسة أو جمعية .

وردا على سؤال حول رأي الشيخ فهد الاحمد بعدم التعاون مع مجلس ادارة معين قال عيسى ياسين : لكل انسان وجهة نظر واذا ارتكب انسان جريمة هل يعاقب الابناء والنادي يؤدي خدمات للشباب وليس لمجالس الادارات . وقال ان القانون اعطى للوزارة حق الحل والتعيين والنظام الاساسي لا يرقى لمستوى القانون .

● عيسى ياسين

الاكاديمية الاولمبية تدعو فهد الاحمد لحضور دورتها العشرين باليونان

تلقى الشيخ فهد الاحمد الصباح رئيس اللجنة الاولمبية الكويتية رسالة شكر من السيد نيسوميس رئيس الاكاديمية الاولمبية الدولية على الحفاوة التي لقيها اثناء مرافقته لرئيس اللجنة الاولمبية الدولية لزيارة الكويت ودول الخليج العربي ، وقد وجه الدعوة للشيخ فهد لحضور الدورة الخامسة للاكاديمية التي ستقام من ١٤ الى ٨١/٦/٢٢ وكذلك الدورة الخاصة للجان الاولمبية الوطنية من ٢١ — ٢٨/ ٨١/٦ والاحتفالات بمناسبة الذكرى السنوية العشرين للاكاديمية الاولمبية الدولية التي ستقام في جبل اولمبيا من ٦ — ١٩٨١/٧/٩ .

نيوزيلندا تهزم أندونيسيا وتفوز ببطولة المجموعة مبكرا

فازت نيوزيلندا ٥ — صفر على اندونيسيا أمس وفازت مبكرا ببطولة المجموعة الاولى ، أصبح لنيوزيلندا ١٠ نقاط من ٦ مباريات بينما لاستراليا ٣ نقط من ٣ مباريات وبقيت لها ٣ مباريات لو فازت فيها لاصبح رصيدها ٩ نقاط واحتلت المركز الثاني ، ولتايوان الان نقطة من مباراة واحدة وليس لاندونيسيا او فيجي أي نقاط .

١٤ مرشحا لانتخابات ادارة الشباب الليلة

تعقد الجمعية العمومية لنادي الشباب الرياضي اجتماعها السنوي العادي في السادسة من مساء اليوم لمناقشة التقريرين الاداري والمالي ثم انتخاب مجلس جديد من بين ال ١٤ مرشحا لادارة النادي .

مجتمع الرياضة

★ بدأ منتخب الغطس تدريبه امس على حمام نادي كاظمة الرياضي، وذلك بحضور اثنين فقط من الغطاسين. وقد وجه مدير المنتخب عبيد الهرشاني الدعوة للاندية لحث لاعبيها على الحضور الى التدريب اليوم .

★ قرر اتحاد كرة السلة ايفاد اثنين من المدربين الى دورة الاردن التدريبية التي ستقام في الفترة من ١٦ الى ٣٠ يونيو المقبل وهما خالد الياس وخالد عبد الرحمن .

★ زاول حارس المرمى احمد درويش تدريبه امس مع المنتخب العسكري لكرة القدم بعد أن ثبت من الاشعة عدم وجود شرخ في يده .

★ قرر نادي القادسية فتح باب التسجيل للاعبي كرة السلة للصغار تحت ١٤ سنة ، ١٧ سنة اعتبارا من اليوم .

★ تقرر توزيع شهادات حكام العاب المضرب يوم غد الاثنين بمركز اعداد القادة الرياضيين وكذلك بدل انتقال الحكام .

★ اعلن نادي الجهراء عن فتح باب التسجيل لفرق السلة تحت ١٤ و١٧ سنة اعتبارا من اليوم وافتتاح حمام السباحة للمشتركين اعتبارا من ١—٦—٨١ وبدء تدريب فرق السباحة اليوم الاحد .

★ غادر الكويت امس فريق طيران الخليج عائدا الى البحرين بعد مباراته الودية التي خسرها امام الكويت .

تدرب منتخبنا العسكري واليوم مؤتمر صحفي

زاول منتخبنا العسكري لكرة القدم تدريبه امس بكامل نجومه على استاد نادي كاظمة بقيادة الرائد عبد الله العصفور ومساعده النقيب عبد الله السالم واشتمل التدريب على اللياقة البدنية والمهارات الاساسية . هذا وسوف يعقد العقيد عباس عبد الله في الخامسة من مساء اليوم مؤتمرا صحفيا بمقر الاتحاد الرياضي بمدرسة تدريب الجيش يتم فيه توضيح استعدادات الفريق الكويتي الادارية والفنية بالاضافة الى الترتيبات الاخيرة التي ستقام البطولة العسكرية بموجبها في الدوحة خلال الفترة من ١١ الى ٢٣ يونيو المقبل .

عودة الوفد الرياضي من جولته الافريقية

عاد الى البلاد مساء امس الاول وفد اللجنة الاولمبية برئاسة دسمان بخيت ووفد وزارة الشؤون برئاسة عادل الرقم بعد زيارة افريقية شملت النيجر وساحل العاج اجري خلالها عدد من الاتفاقيات الرياضية ، وكان الوفد البحريني قد عاد صباح امس الباكر الى بلاده بعد أن شارك الوفد الكويتي نفس الرحلة .

محافظ حولي يتخلى عن الرئاسة الفخرية للصليبخات ويرفض مبدأ التعيين وعدم تنفيذ القرار الوزاري

اعلن الشيخ جابر مبارك الحمد الصباح محافظ حولي تخليه عن الرئاسة الفخرية لنادي الصليبخات اعتبارا من امس وسيخطر النادي بهذا القرار وذلك بعد ان وقف مع النادي وساند شبابه في مختلف المناسبات .. وجاء هذا القرار عقب حل مجلس الادارة المنتخب من قبل الجمعية العمومية وتعيين مجلس من قبل وزارة الشؤون الاجتماعية والعمل .. وقال محافظ حولي انه اعتذر عن عدم استمراره رئيسا فخريا لانه يرفض مبدأ التعيين في المجالات الرياضية لان سلبياته اكثر من ايجابياته وقد اتخذ هذا القرار بعد ان وضعت وزارة الشؤون يدها على النادي واعتبر هذا بمثابة عدم الحاجة الى خدماته كما ذكر بانه ومع احترامه لاعضاء مجلس الادارة الذين عينتهم وزارة الشؤون فانه لا يستطيع ان يعمل مع مجلس معين وليس مستعدا ان يكون رئيسا فخريا لوزارة الشؤون ! واكد استعداداته لمساعدة شباب النادي عندما يطلب منه ذلك من خلال اي مجلس ادارة منتخب من قبل الجمعية العمومية .. وقد عقب محافظ حولي على المشكلة القائمة بانه على ثقة في انها ستجد الحل الامثل طالما انها وصلت لسمو ولي العهد رئيس مجلس الوزراء الذي سيتسلم مذكرة وافية من قبل ثلاثة من اعضاء الجمعية العمومية .. وهم ناصر الوزيري ونمر البذالي ومضحي فهد .

لماذا لم يحسم الامر

وتساءل الشيخ جابر المبارك عن اسباب ترك الوزارة للامور حتى وصلت الى هذا الحد وقال ان اخطاء الوزارة اكبر من اخطاء اي عضو في مجلس الادارة لان خطأ الوزارة مهما كان صغيرا تختفي خلفه اي اخطاء للافراد وان كان هذا لايعني عدم محاسبة المخطئين وطالب بالتحقيق لتحديد المسؤولية وقال انه كان على الوزارة مساعدة الاندية المحتاجة بواسطة مستشارين للمعاونة في ضبط النواحي المالية .. هذا وقد اعترض محافظ حولي على رفض اعضاء مجلس ادارة النادي تنفيذ القرار الوزاري حسب تصريح احد الاعضاء وقال انه قد تكون هذه وجهة نظر شخصية وليست قرار المجلس وقال ان القرار يجب ان ينفذ باحترام حتى لو كانت هناك انتقادات او ثغرات .. كما انتقد المحافظ طريقة تسليم النادي واعترض على تدخل الشرطة وتحطيم الابواب قبل الاعلان عن موعد محدد للتسليم خاصة وان يوم الخميس وهو شبه عطلة .. اما عن موضوع السحب على المكشوف فقال ان مجلس الادارة اضطر الى هذا حتى يتمكن من دفع رواتب شهرين ... وقال ان المجلس المعين معظمه من المعارضين داخل النادي للمجلس السابق وهذا لن يوفر المناخ المناسب للارتقاء بوضع النادي .

بسم الله الرحمن الرحيم
تعزية
مدير وموظفو إدارة الإمتحانات
بوزارة التربية
يتقدمون من أسرة زميلهم المرحوم /
سيد عبد العال الذوق
بأحر التعازي القلبية ، سائلين الله للفقيد
الرحمة ولذويه الصبر والسلوان .
انا لله وانا اليه راجعون .

شكر على تعاز
آل سروجي وآل شحيبر
يتقدمون بالشكر الجزيل الى كل من تفضل بمواساتهم بوفاة فقيدتهم
الغالية المرحومة
جورجيت يوسف شحيبر
سواء بالحضور شخصيًا أو بإرسال البرقيات او النشر بالصحف
لا أراهم الله مكروهًا بعزيز عليهم .
انا لله وانا اليه راجعون

ثلاجات
Kelvinator
كلفيناتور
افضل ثلاجة للمطبخ الحديث
صممت لتناسب
كافة الأذواق وتلائم كل البيوت
متوفرة بأحجام متعددة
وموديلات مختلفة
شاهدوها لدى معارض
شركة علي عبد الوهاب وأولاده وشركاهم
معرض الشويخ ت/ ٨١٨٤٢٤ — معرض شارع السور ت/ ٤٢٩٤٨٩
المعرض الرئيسي ت/ ٤١٩٨٦٨ — معرض شارع فلسطين ت/ ٤١٤١٣٨

مطارات وصناديق ثلج
كولمان
ذات الشهرة العالمية
Coleman
رفيقتكم في السفر والرحلات والنزهات في كل مكان
كولمان ... تتوفر في أحجام وألوان مختلفة
تناسب أذواقكم واحتياجاتكم . متينة ، وعصرية
جذابة ومحكمة لسنوات طويلة من الاستعمال والخدمة
الموزعون :
علي عبد الوهاب وأولاده وشركاهم
الكويت

القبس

٢٠ رجب ١٤٠١ هـ
الاحد ١٩٨١/٥/٢٤ م
السنة العاشرة
العـدد ٣٢٤٤

تصدرها شركة دار القبس للصحافة والطباعة والنشر
الكويت - الشويخ - ص.ب (٢١٨٠٠)
شارع الصحافة - طريق المطار

القبس

العنوان البرقي: قبس - تلكس ٣٣٧٠
الهاتف (٨١٢٨١٩/٢٢) ٤ خطوط
التحرير: ٨١٢٨٢٣ الاشتراكات: ٨١٦٤٦٠
الاعلانات: ٨١٢٨١٨ و ٨٣٤٣١٠/١١
المطابع التجارية: ٨١٨٧٩٨

القبس
طبع من عدد اليوم الاحد
٦٢١٢٩ نسخة
مؤسسة التحقق من الانتشار
ABC

دور الكويت في مفهوم قضية أمن الخليج

تتمة المنشور على الصفحة الاولى

ولكن كيف يمكن تحقيق الاستقرار ، ومرتكزاته الاساسية والخطوات العملية الواجب اتباعها ؟ هنا يجب طرح قضايانا الاساسية في المنطقة ، والسبل الواجب اتباعها حيال ذلك .

● فعلى الصعيد الدولي والعربي ، من الضروري ابعاد القوى الخارجية عن المنطقة الخليجية ، وعدم السماح لها وبأي شكل كان ، من التواجد في الخليج ، اذ ان اي وجود عسكري لاحد المعسكرات المتصارعة قد يؤدي في نهاية المطاف الى تدخل عسكري في المعسكر الاخر او الى زيادة التوتر في المنطقة ، ويحولها الى منطقة صراع مستمر يؤدي حتما الى توترات ونزاعات داخلية ، ويقود الى عدم الاستقرار السياسي والاقتصادي ومن ثم يعوق ضمان « الامن الخليجي » المطلوب .

ومن هذا المنطلق لا بد من تسمية الامور بوضوح ، والطلب من الدول الخليجية التي تسعى الى تواجد القوى الخارجية في المنطقة للكف عن ذلك ، وفي حالة رفضها لا بد من عزلها تماما سياسيا واقتصاديا والاعتراف الكامل بان منظمة التحرير الفلسطينية هي الممثل الوحيد للشعب الفلسطيني ، وتقديم العون المادي والمعنوي والسياسي لها ، وعدم الالتفاف حولها والاعتراف الكامل بانها الجهة الشرعية الوحيدة التي لها حق تقرير المصير للفلسطينيين. واضافة الى ذلك يجب توزيع الثروة على صعيد دول الجزيرة العربية خاصة والدول العربية عامة ، وذلك من خلال تقديم المساعدات المالية لتمويل التنمية ، فلا يمكن ان يكون هناك استقرار حقيقي طالما هناك دول غنية جدا ، ودول فقيرة جدا ، في منطقة الخليج والجزيرة .

● اما على الصعيد الداخلي ، فلا بد من تسمية الاشياء باسمائها اذا اردنا فعلا ان نساهم في بناء حضارة تليق بنا كجزء من هذا التجمع البشري الكبير .

فالشعوب العربية عامة ، وشعوب دول الخليج خاصة ، تعاني من القهر الاجتماعي والسياسي والاقتصادي والاعلامي ، وما دام هذا القهر مستمرا لن يكون هناك استقرار ، ولن يكون هناك امن . وايجاد الاستقرار يكمن في ازالة هذا القهر ، وهذا لن يتم الا من خلال توزيع عادل للسلطة والثروة وتأكيد للسلطة بمفهومها العام السياسي والاقتصادي والاعلامي والاجتماعي. وترجمة هذا الهدف عمليا تتطلب التعرض بالتفصيل لهذه القضايا المصيرية .

بالنسبة لتوزيع السلطة اعتبارا من مفهوم ان السلطة التنفيذية والتشريعية والقضائية والصحفية ، تمثل الادارة العليا للدولة ، يجب ان تحدد وبوضوح العلاقة بين هذه السلطات ببعضها من جهة ، وعلاقتها بالشعب من جهة اخرى ، وهذا يتطلب نفض الدولة واشراك الشعب في صنع القرارات السياسية والاقتصادية والاجتماعية والاعلامية . وذلك عن طريق بناء المؤسسات الديمقراطية عبر انتخابات حرة تجري على اسس ديمقراطية ، ووضع الاسس والمعايير الواضحة والتي تحدد العلاقة بين مثل هذه المؤسسات من جهة وعلاقتها بالشعب من جهة اخرى .

وتحقيق هذا الهدف سيؤدي الى مشاركة الشعب في القرارات الاساسية، ومن ثم بناء الثقة والاحترام بين هذه السلطات من جهة وبينه من جهة اخرى كما ان العمل على اسس ومعايير واضحة يخلق الشعور بالمساواة والعدل بين افراد الشعب ، وهذا حتما يؤدي الى الاستقرار والامن المطلوب .

● توزيع الثروة : انه لمن المهم بمكان ان تسعى المؤسسات الديمقراطية لدورها الحضاري ومسؤوليتها نحو شعوبها ، وان تاخذ الخطوات الضرورية والشجاعة لتخليص شعوبها من القهر الاقتصادي ، وذلك من خلال اقامة مجتمع تسوده العدالة الاجتماعية ، وتنعدم فيه جميع ضروب التمييز بما فيها التمييز من اجل الراي السياسي ، ويوظف فيه العمل ورأس المال الوطني، التوظيف الصحيح ، ليلبي اوسع مطالب واحتياجات الشعب المادية والروحية والاجتماعية . فاذا تفشى العدل في مجتمع ما ، وتوفرت مطالب واحتياجات الشعب استقرت الاوضاع ، والتحم الشعب مع مؤسساته ، ومن ثم سيكون الاداة لحمايتها ، عندئذ يصبح الامن حقيقة واضحة .

● ترشيد الاقتصاد : من الضروري ان يعرف الشعب وان يشارك في تخطيط مستقبله ، وذلك من خلال وضع خطط تنموية سياسية واقتصادية، واجتماعية واعلامية ،وبناء المؤسسات القادرة على بلورة ، وتحضير هذه الخطط وتنفيذها ، ومتابعتها وتقييمها للتاكد من تحقيق الاهداف المرجوة ، ولا بد من تحديد الاهداف السياسية والاقتصادية والاجتماعية والاعلامية مسبقا وبوضوح فكري متكامل على هذه الخطط ، وخصوصا في المرحلة الراهنة ، ان نأخذ بعين الاعتبار التالي :

على الصعيد الاقتصادي ،تقليص الانتاج النفطي الى الحد الذي يسمح مدخوله بتمويل احتياجات المجتمع الداخلية ، والتزامات الدولة الخارجية ، والمتعلقة بمساعدة الدول الخليجية والعربية الفقيرة ، ومساعدة دول العالم الثالث الفقيرة ، وبناء قاعدة صناعية لتحل محل النفط عند نضوبه كمورد ثابت لهذه المجتمعات .على الصعيد السياسي والاقتصادي، حسم المسالة الادارية ، والقضاء على الرشوة والفساد الاداري ، وذلك من خلال وضع الرجل المناسب في المكان المناسب ، وهذا لن يتم الا اذا حددت المقاييس والمعايير للوظائف المختلفة وللعملية الادارية ككل .

على الصعيد الاجتماعي التوزيع العادل للثروة ، وتوفير الخدمات الاساسية للشعب من سكن وخدمات طبية ، وربط التعليم بمتطلبات المجتمع، وتحديد سياسة سكانية واضحة وهادفة .

على الصعيد الاعلامي ، يجب التخلص من عقلية السيطرة الابوية، وعدم التفرد بالمسؤوليات الاعلامية من قبل السلطات التنفيذية ، وعدم ترك الحبل على الغارب للشلل المختلفة والتي تربط بين اعمالها الخاصة واعمالها العامة .

على صعيد السلطة القضائية .فبجانب ان تكون السلطة القضائية سلطة مستقلة ومحايدة تماما لا بد من اقامة العدل والمساواة امام القانون، والتمسك بروح ونصوص القانون التي تؤكد أن الناس سواسية في الكرامة الانسانية ، متساوون امام القانون في الحقوق والواجبات العامة، فبدون هذه الخطة ، وتحقيق هذه الاهداف يصبح الحديث عن الاستقرار ومن ثم الامن حديثا ترفيا .

● العلاقة بين الاكثرية والاقلية : يقال ان حضارة الامم تقاس بمدى معاملة الاكثرية للاقلية في المجتمع الانساني .فقاما دام مجتمع انساني تسحق فيه الاكثرية الاقلية ، وعلينا ان نتعسف من المجتمعات التي تسود فيها هذه المعاملة. فالانسان العاقل والحكيم هو الذي يعرف نقاط قوته ونقاط ضعفه ، ويعرف ان للاخرين نقاط قوة وضعف ، فلا يوجد هناك انسان كامل . لابد اذا اردنا ان نبني حضارة تليق بنا ان نتعامل مع الانسان كمساو لنا بغض النظر عن خلافاته الفكرية معنا ، وان لانتعدى على شخصيته او نمس من كرامته وانما نتعرض لافكاره مع الاحتفاظ بالحب والمودة نحوه . ولا داعي للذكر من انه اذا شعرت الاقلية في اي مجتمع انساني بانها مسحوقة او مضطهدة فستتدهور الاوضاع الداخلية ، ويعم عدم الاستقرار ويختفي الامن المطلوب .

اذا نظرنا الى الاوضاع الداخلية لدول الخليج وسالنا انفسنا هل هناك توزيع عادل للسلطة والثروة واستثنينا الكويت والتي لديها توجه جيد لتوزيع السلطة والثروة — لا يوجد هذا التوجه في دول الخليج الاخرى ، من هذا المنطلق تقع على الكويت المسؤولية الكبرى لاقناع السلطات التنفيذية في هذه الدول بان لا أمن بدون استقرار ولا استقرار بدون التوزيع العادل للسلطة والثروة وتخطيط المستقبل للاجيال المقبلة .

حبيب في تل أبيب فجأة
رسالة مستعجلة من الأسد للملك خالد

وصل المبعوث الاميركي فيليب حبيب الى القدس المحتلة من بيروت بصورة مفاجئة امس ، فيما تسلم الملك خالد بن عبد العزيز رسالة عاجلة من الرئيس حافظ الاسد وتصدت وسائل الدفاع الجوي السوري في منطقة بعلبك اللبنانية لطائرات حربية اسرائيلية .

المبعوث الاميركي وصل الى تل ابيب بعد ظهر امس على متن طائرة خاصة وتوجه على الفور بالسيارة الى القدس المحتلة لاجراء جولة ثالثة من المحادثات مع المسؤولين الاسرائيليين حول ازمة الصواريخ السورية الاسرائيلية .وكانت طائرة حبيب في طريقها الى دمشق بعد اقلاعها من مطار بيروت الا انها غيرت وجهة سيرها نحو تل ابيب .

ولم يتوفر تفسير لهذا التغيير لكن مراقبين في القدس المحتلة قالوا ان حبيب وصل اليها بانتظار نتائج اتصالات سورية سعودية على مستوى رفيع حول ازمة الصواريخ .

رسالة

وجاء هذا التغيير في جولة حبيب في الوقت الذي تسلم فيه العاهل السعودي رسالة «مستعجلة» من الرئيس الاسد نقلها قائد سرايا الدفاع وشقيق الرئيس السوري العقيد رفعت الاسد فور وصوله الى الرياض . وحضر اجتماع العقيد الاسد مع الملك خالد ولي العهد السعودي الامير فهد بن عبد العزيز

ولم تتوفر معلومات عن فحوى الرسالة لكن مراقبين قالوا ان تكليف العقيد الاسد بتسليمها الى الملك خالد يدل على انها مهمة للغاية ، ويعتقد بان الرسالة تاتي ردا على رسالة بعث بها العاهل السعودي الى الرئيس الاسد بعد ان زار المبعوث الاميركي الرياض في الاسبوع الماضي .

تصدي

انباء صحفية في بيروت قالت ان وسائل الدفاع الجوي السورية في منطقة بعلبك تصدت لطائرات حربية اسرائيلية حلقت فوق المنطقة على ارتفاع عال .واضافت ان صواريخ « سام » لم تطلق على هذه الطائرات .

وقد حذر راديو دمشق من ان كل الدلائل تشير الى ان اسرائيل « تبيت النية العدوان الشامل على سوريا وتدفع الاوضاع في المنطقة باتجاه التفجير . واضاف ان ما اشاعه رئيس الوزراء الاسرائيلي من انه سيفسح مجالا للجهود الدبلوماسية ليس في حقيقته الا تعمية على تلك النوايا العدوانية وربما كان تعمية على توقيت العدوان . وذكر الراديو ان سوريا اعدت لذلك كل مستلزمات المواجهة عسكريا وسياسيا واقتصاديا بينما هددت صحيفة « تشرين » بنقل المعركة الى داخل اسرائيل اذا شنت عدوانا واسع النطاق على لبنان وسوريا .

وقالت في تعليق على ازمة الصواريخ « ان قرار سوريا بالدفاع عن الامن المشترك لسوريا ولبنان هو قرار لا عودة عنه ولا مساومة فيه . واضافت ان قرع طبول الحرب لن يرهب سوريا .

● الاتحاد السوفيتي رفض المطالب الاسرائيلية بشأن سحب الصواريخ السورية من لبنان .

● السيد خالد الحسن عضو اللجنة المركزية لحركة « فتح » قال ان اي هجوم اسرائيلي على مواقع الصواريخ السورية في لبنان « سيشعل البارود » في المنطقة .

● مجلة «اكتوبر» المصرية قالت ان الرئيس انور السادات حث بيغن على وقف تصاعد العمليات العسكرية في لبنان.

قذائف على قصر بعبدا وسركيس يحتمي في الملجأ

اضطر الرئيس الياس سركيس الى الاحتماء في ملجأ قصر بعبدا بعد اصابه القصر باضرار من جراء القذائف اليوم الثاني على التوالي . وقال مسؤولون لبنانيون ان الرئيس سركيس نزل الى الملجأ عندما اخذت القذائف تتساقط على القصر في اشتباكات بين قوات الردع والميليشيات الكتائبية.وقالوا ان قذيفتين اصابتا المطبخ الواقع في الطبقة الاولى من القصر مما ادى الى وقوع اضرار بسيطة . وسقطت عدة قذائف حول منزل السفير الاميركي في منطقة اليرزة بينما كان المبعوث الاميركي فيليب حبيب في المنزل .

واستمر التراشق المدفعي والصاروخي بين بيروت الشرقية والغربية عدة ساعات قبل ان تخف حدته .

وفي مدينة زحلة ذكر ان القوات السورية التي تحاصرها اشتبكت في قتال ضار مع الميليشيات الكتائبية داخل المدينة الا انه لم تتوفر معلومات عن الخسائر .

الطقس

تبقى درجة الحرارة حول المعدل ، والرياح شمالية خفيفة الى معتدلة السرعة ، حالة البحر خفيف الى معتدل الموج . درجات الحرارة المتوقعة اليوم في : الكويت ٤١ ، الاحمدي ٣٥، فيلكا ٣٨ درجة مئوية ، نسبة الرطوبة المتوقعة اليوم في : الكويت ٤٠ بالمائة ، الاحمدي ٧٤ بالمائة ، فيلكا ٨٥ بالمائة .

البحر

أعلى مد
٢ ظهرا ٤ فجرا
أدنى جزر
٩ صباحا ١٠ مساء

افتتاح مؤتمر وزراء خارجية دول الخليج

تتمة المنشور على الصفحة الاولى

للاستقرار والسلام والطمأنينة التي هي سياج كل نهضة . واشار الى ان القمة الخليجية هي امتداد لمؤتمرات القمة الخليجية التي عقدت اثناء مؤتمري القمة في عمان والطائف حيث وضعت اللبنات الاولى لمجلس التعاون الخليجي .

ثم أعلن السيد راشد عبد الله تاييد دول مجلس التعاون الخليجي لسوريا ولبنان والشعب الفلسطيني . وقال « اؤكد التزامنا القوي بمساعدة لبنان ضد العدوان الاسرائيلي ودعمنا لاستقلاله ووحدته الشرعية » . واضاف « ان الدول الست تؤيد « الشقيقة سوريا الصامدة ضد العدو » وحق الشعب الفلسطيني في استرداد حقه في الحياة والحرية وكذلك حقه في دولة مستقلة » .

والقى بعد ذلك عدد من الوزراء في الجلسة الافتتاحية كلمات ركزوا فيها على الطابع التاسيسي لمؤتمر القمة وعلى الاهمية التي ستواكب عملية اشهار مجلس التعاون الخليجي الذي اعلن عن تشكيله في ٤ فبراير الماضي اثر الاجتماع الاول الذي عقده وزراء الخارجية في الرياض .

نائب رئيس مجلس الوزراء وزير الخارجية ووزير الاعلام بالوكالة الشيخ صباح الاحمد اعرب عن امله في ان يحقق مجلس التعاون الخليجي نتائج وانعكاسات طيبة على ابناء المنطقة ووصفه بانه « هدف كبير وصرح عربي ونواة للوحدة بين ابناء المنطقة » .

وبعد جلسة الافتتاح التقى الوزراء في جلسة مطولة الى مائدة العشاء في احد الاجنحة بفندق انتركونتننتال .

على صعيد مؤتمر القمة سيبحث الزعماء الخليجيون توصيات وقرارات وزراء الخارجية فيما يتعلق بالوثائق الخاصة بمجلس التعاون الخليجي والامور التفصيلية الاخرى المتعلقة بمختلف جوانب الامانة العامة للمجلس. وقد طرا تعديل على تشكيل الوفد السعودي لمؤتمر القمة حيث سيراس الوفد الملك خالد بن عبد العزيز ولن يحضر ولي العهد السعودي الامير فهد المؤتمر الذي كان اسمه مدرجا في الوفد السعودي . وقال ناطق باسم مؤتمر وزراء الخارجية ان دول المجلس اتفقت على ترشيح السفير عبد الله يعقوب بشارة لمنصب امين عام مجلس التعاون .

واضاف انه تم خلال الجلسة دراسة مشروع هيئة فض المنازعات بين الدول الاعضاء .

وقد اتخذت احتياطات امن مشددة في ابو ظبي ورابطت مصفحات وعربات مدرعة تحمل مدافع مضادة للطائرات حول فندق انتركونتننتال .

السيد راشد عبد الله نفى بعد اختتام الجلسة ان يكون مجلس التعاون الخليجي قد تلقى طلبات من دول اخرى للانضمام اليه . وقال ان هذا مجلس تعاون خليجي وانه ياخذ في الوقت الراهن صفة تعاونية قد تتحول في المستقبل الى صيغة وحدة او اتحاد كونفدرالي او صيغة اتحاد متميز بين دول الخليج .

ووصف نتائج مساعي الكويت ودولة الامارات بين اليمن الجنوبي وسلطنة عمان بانها كانت طيبة . وحول ما اذا كان الشيخ صباح الاحمد قد قدم للوزراء تقريرا عن نتائج زيارته لموسكو قال انه لم يحدث ذلك .

سعود الفيصل لـ القبس :

مجلس التعاون سيكون أداة للتنسيق بين مصالح دول الخليج

أبو ظبي — من موفد القبس : اكد الامير سعود الفيصل وزير الخارجية السعودية لـ القبس ان دول مجلس التعاون ستسعى خلال اجتماعات اليومين المقبلين الى تنسيق وزيادة التعاون فيما بينها ، وقال : « ان المجلس سيكون اداة التنسيق بين مصالح هذه الدول » . واشار الوزير السعودي الى انه ليس لدى المملكة ورقة عمل محددة ستعرضها على المجتمعين وهي لا تمانع بأن تكون هناك ورقة عمل من اي وفد من الوفود خاصة وان لكل وفد من وفود الدول الاعضاء في المجلس وجهات نظر خاصة ، وقال سعود الفيصل : ان المؤتمر سيبحث سائر الموضوعات المعروضة وسيناقشها بتوسع .

من ناحية ثانية اكد الوزير السعودي، ان التضامن العربي توفر في مؤتمر تونس وان العرب تناسوا خلافاتهم ووضعوها جانبا وان كلمة التضامن اصبحت مفهوما بديهيا ، الا ان النهج الجديد الذي اعتمده الوزراء في تونس، يعتبر منطلقا تاريخيا .

علي الخليفة لـ القبس :

لا نحبذ تخفيض أسعار النفط

جنيف — القبس (خاص) قال الشيخ علي الخليفة الصباح لـ القبس ان اجتماع دول الاوبيك الذي يفتتح هنا غدا اجتماع عادي ولن يهدد دول المنظمة سواء حصل اتفاق او لا بالنسبة للاسعار والانتاج . واشار بعد لقاء مع الشيخ احمد زكي يماني وزير النفط والثروة المعدنية السعودي اننا مستعدون للموافقة على اي شيء يوحدنا واضاف : « ان الكويت لا تحبذ فكرة تخفيض الاسعار للتجاوب مع حالة الاسواق ، ونحن نعتقد ان الدول المنتجة للنفط قد تلجا الى تخفيض انتاجها فضلا عن ان دولا قد تلجا لخفض الاسعار»

واوضح وجهة نظره من الموضوع قائلا « ان معادلة العرض والطلب لم تتغير وان البترول سلعة مطلوبة ولا يمكن الاستغناء عنها ابدا » .

للأعين المجهدة نتيجة تأثير الضوء والغبار والتلوث والأحمرار والتهيج. وكذلك يساعد على راحة العين من حمى القش والاصابة بالرشح.
ان استعمال أوبتريكس يوميا بانتظام يساعد على حفظ العينين سالمتين من الاصابات.
أوبتريكس
غسول للعيون
الوكلاء:
محمد الناصر الهاجري وأولاده
هاتف ٤٣٢٢٩٨/٤٣٤٤٦٦

نرغب في شراء رخصة منجرة عامة
الاتصال بهاتف رقم /
٤١٣٩٥٨
٤٥٤١٣٦

التنزيلات في معرض سوما
مستمرة على كافة الملابس النسائية والرجالية من اشهر الفبارك الاوروبية .
الحالية / شارع سالم المبارك / بجوار مطعم صباح الخيرات
ت / ٦١٣٨٩٤ - ص.ب ٢٠٧٠ الصفاة

أحدث مجموعة متكاملة من ناشيونال

فيديو NV-7000EM أحدث ما انتج في العالم حتى الآن
- بثلاثة انظمة بال / سيكام/ انتي / اس سي للاستقبال والتسجيل والاعادة.
- امكانية شاملة للتسجيل من انتي / اس / سي.
- ست سرعات لاعادة العرض بالألوان ٩ أضعاف/ ضعفان/ نصف سرعة/ تثبيت الصورة ملونة/ تقديم الصورة/ العرض العادي.
- دولبي لتخفيض التشويش إلى ادنى حد
- التحكم الشامل عن بعد بواسطة ريموت كنترول سلكي ولاسلكي

تلفزيون TC-2610NSPR
٢٦ بوصة الملون
- أحدث وأرقى تلفزيون ملون في العالم.
- أربعة أنظمة للاستقبال مع مفتاح تغيير اتوماتيكي بال / سيكام / انتي. اس. سي ٣٫٥٨ ميجاهيرتز انتي. اس. سي ٣٫٤٣ ميجاهيرتز.
- التحكم بالريموت كنترول لمزيد من الراحة والمتعة.
- ١٢ عملية يقوم بها الريموت كنترول بكل سهولة.

National
الوكيل العام: عيسى حسين اليوسفي
بناية جوهرة الخليج - تلفونات ٤١٠٨٨٠/ ٤٢٤٩٩٨/ ٤٣٤٠٣٣

كوريندر
من
عطور جان كوتوريه
باريس
الموزعون : شركة حبشي وشلهوب - هاتف ٤٣٤٢٣٣ - الكويت

إلى زبائننا الكرام
بالشامية
يسر الشركة
الكويتية للأغذية (الأمريكانا)
أن تعلن عن وجود جميع منتجات وأصناف اللومي بمحل
تكا الشامية الجديد
مع تحيات
ادارة اللومي

(تتمة المنشور على الصفحة ٨)

النيابة : المتهم هو "الذيب" فعلاً .. وابتدع هذه الشخصية الوهمية بعد أن أحاطت به الأدلة

عندما شاهدت « بطل وسكي » تحت الكشن فسألته فقال لي انا اشرب ، فاشتريت منه بطل ويسكي فقال لي اذا أردت مشروبا فتلاقاني عند اشارة خيطان ، واذا لم تحصلني هناك ، فتجدني في الساعة الرابعة والخامسة في حديقة البلدية . وبعد ذلك شاهدت خالد الذيب يلعب القمار في حديقة البلدية ، وتوقفت علاقتي به لكن اصبح لعب القمار عندي في البيت ، وكان بيتي وكر قمار ، ومكانا لبيع المشروب ، حيث انني أخذت أبيع المشروب مع خالد الذيب .

الذيب والخيمة

وقال المتهم ايضا : في شتاء هذا العام انقطع عني خالد الذيب لمدة اسبوع ، فذهبت اليه الى حديقة البلدية افتش عنه ، فشاهدته مع المتهم راضي واشار اليه ، فناداني خالد واخذني على جنب ، وكان هذا يوم ٨١/١/١٨ عند العصر ، وقال لي اريد منك شيئا انا شايفه عندك ، يوم كنا في الجهرة ، وقال عندي صاحبتي ، واريد اطلع البر واريد منك هذا الشيء الذي شفته في الجهراء وهي الخيمة نطلع فيها البر . ثم سألني ما رايك في بطلين مشروب ؟ فقلت له المشروب موجود بالبيت ، فطلع من سيارته وهي مازدا زرقاء كانت واقفة في الساحة بالمقابل بموقف حديقة البلدية .

وجاني حوالي الساعة ٨ بالليل بنفس اليوم وكان معاه راضي ، واخذ الخيمة وهي فيها عمود اضافي ، ولونها خضراء من الخارج ، وبرتقالي من الداخل ، وارضيتها لونها بيضاء ، واخذا الخيمة وذهبا . ومن بعد ذلك بحوالي ٢٠ او ٢٢ يوم حضر الي خالد الذيب وكان سكران لوحده بسيارته المازدا ووقف عند باب البيت ونزل ومعه بطل ونصف وكانتسيارتي خربانة وبعد ذلك شربنا وبعدين هو ثقل من الشرب فقال لي تقدر توصلني فقلت اقدر ، فقال اريد ليمون بكلاس (اي في كاس) فشرب الليمون وبعد غسل وجهه .

شايف البنت !

وطلعنا من البيت وقال انا لا اقدر اسوق . وانا صعدت السيارة وسقت وبعدين قال اطلع من الصوب فطلعت من الشارع الجنوبي فقال بس بس اصفت ، فقال شايف البنت التي هناك فقال شايفها وخالك يبيك فانا نزلت واشرت لها ، وعندما اشرت حضر اخوها الكبير وضربني حجر ، ثم صاح علي خالد وقال يا حميد امش واصعد بالسيارة فقلت له هوديك ما هم ولد اختك وكان بيده بلاستر ابيضفقال يبا امش اندور غيرهم ، فقال يبا هذه البنت ما هي بنت اختي ، فقال نحن نريد ان ناخذهم ونستأنس معاهم ، فقلت له ما هذا الذي في يدك فقال الميلاستر الذي في يدي اضعه على فم البنت حتى لا تصرخ .

نستأنس معها

فقال لي هذه نستأنس معاها احسن ما نستأنس مع امراة اخرى ، وانا لفيت ورديت راسا على اهل البنت ، ونزلت وانا كان السويتش والميدالية باتوا بيدي ، فقلت لهم واعتذرت لهم صحيح انا شتمت هذا الطفل ، وطلع ابوهم وقال تريد ان تخطف البنت وانا كنت شارب اعرفت انني راح اتورط ورطة كبيرة . فهربت وبعد ان هربت دشيت عمارة عزاب وفي فنائها حائط بعلو المنصة ، ورحت البيت ، فجاء خالد وكان يتمشى ورائي للبيت ، فدق الباب فقلت له هيك تعمل ، وبعدين اخذ خالد مفاتيح سيارته ومشى وبعد فترة بدات الصحف تكتب عن القضية ، وعندها اخذت اهتم بالقضية وما تكتبه الصحف ، ويوم ٢٣—٣ لقيت خالد الذيب في العباسية ، وكان عند محل تسجيلات اشرطة وهو كان راكبسيارة ترنادو بيضاء ٧٧ وهو لم يشاهدني انما انا شفته وانا جريت وسحبت السويتش من سيارته وقلت له انا وياك للمخفر ، وقال اصعد وانا افهمك السالفة ، وقال لي على طول انت ما عندك فلوس فقال لي شو تحصل اذا اخذتني للمخفر ، وانا قد اخذت منك الخيمة وشارك معاي وقال ما رايك بدول وطلع صفطة من النقود فيها عشر دنانير واعطاني ..٥ دينار فقال لي كلام شرف امر عليك بعد يوم او يومين ، وانا هون طمعت بالفلوس ، وقال لي امرلك بعدين واعطيك ..٥ اخرى فقلت له شنو يمسكك بعدينوكان في محفظتي قران وطلبته يحلف على القرآن ، وفعلا اخذت المبلغ ، وكان يوم ٢٣—٣ واشتريت بالفلوس قلادة ، وقران وقطعة ذهب وذلك بنفس يوم ٢٤ في الشهر وخالد غاب اكثر من اسبوع ولم يحضر ، وانا ليس عندي نقود احتجت للنقود فبعت القلادة يوم ٢٥—٣ لنفس الصائغ وهو مجوهرات بغداد بالسالمية ، ويوم ٢٦ زوجتي سفرتها بعد ان صرفت المبلغ .. وبعد اسبوع حضر خالد وقال هذا ما احسن وعطاني ٣ ابطول ومبلغ ، وقال الشرط الذي أبيه يخلني انا وياك ما علينا شيء ، وانا خاف راضي يعرفك ويرشد عنك .

واحدة بالرقعي وواحدة بالفروانية

وفي يوم ٢—٤ رجع خالد وقال هذه ..٥ دينار وتمشى معاي ورحت معاه ، وقال لي انا وراضي ، وخالد الوادي اخذنا الجثتين ودفناهما وبعدين انا وراضي جينا الجثتين ودفنا واحدة بالرقعي وواحدة بالفروانية ، وارشدني على جثة الرقعي ومكان الجثة الثانية بالفروانية ، والذياريده انت تشتغل في المباحث ، ما رايك نقفل السالفة براس خالد وراضي ، وانت تسلم ولا احد يجيب طاريك ؟ فقلت له اعطنيوقتا افكر ، وحضريوم٣/٤فقلتله ما الطريقة ، قال انت تخبر ، وانا راح اضع هذه الميدالية فوق الجثة التي في الرقعي لان جثة الرقعي شوية سليمة وهديك ما باين منها شيء ، ونقدر انثبت هذا الشيء على راضي ورحت معه مرة اخرى ، وشفت الراس سليم اي الجمجمة ، فقلت له اشلون قال ما عليك ، وبعد ذلك كان يوم عودة بنت غريبة من مستشفى الفروانية ، واعطوا كتاب لابوها على اساس يذهب بها الى الصباح ، فقال ابوها يا حميد هذه اختك ، وديها مستشفى الصباح، وجاء خالد في الليل بنفس اليوم ، فقال لقيت الطريقة ، فقلت له بنت خالي محروقة ، ولناخذهم الى مستشفى الصباح ، وعندما نرجع اقف بالمكان واقول لقيت الجثة وصحيح كما قالت غريبة انني ذهبت لعندها واكلت بيض وكان بطني سليم وانا اختلقت هذه القصة . وعندما رجعنا ووقفت بالمكان عند جثة الرقعي .

وأرشدت للميدالية

ورحت قعدت حتى لا يشك احد وقضية حاجتي وجئت بعد ان شلت الميدالية التي وضعها خالد الذيب وسويت نفسي على اساس مرتبك ، ورحت راسا الى مباحث الصالحية وان الكلام اللي قالته ابنة خالي بان المباحث لو تدور سنة لم تعثر على الجثة صحيح . فحضر عبد الصمد النسطي وشاهد الراس والعظام . وبعد ثلاثة ايام من اكتشاف الجثة جاني خالد ، وقال تمام ما احد شك فيك ، وانت راح تجيك اكرامية من المباحث . قلت إدري بها بلغني بها عبد الصمد على اساس خالد يعملي ....١ دينار ويقول نريد نثبت القضية على دول ويقصد راضي وخالد الوادي فقلت له انا ما اقدر اخبر بعد اخاف .. فقال تحبك طريقة ، ولاقي انت طريقة وبالفعل بعد ٣ ايام اتصلت تلفون بمخفر خيطان ، وانا اختلقت سالفة سير المروحة وهذه كذب ، على اساس انا اتصلت بمخفر خيطان وقلت انا بطريق الغزالي لكني اسير بطريق الفروانيةفانقطع سير المروحة واعطيتهم رقم وانيت .. وهذا رقم اعطاني اياه خالد الذيب والسيارة رقمها كذا ، وكانت المخابرة بحضوره ، واتصلت من بريد السالمية بعد ٣ ايام من اكتشاف الجثة الاولى .

طمعت بالفلوس

وهنا قالت المحكمة للمتهم حميد انت حكيت كل شيء بالتحقيق ، ولكن الجديد انك اضفت خالد الذيب في هذه القضية ..

ورد المتهم انا طمعت بالفلوس ، واستحق القصاص وانا اعمل اي شيء من اجل الفلوس ، وانا ريحت ضميري واللي يصير يصير .

● من هو خالد الذيب ؟

— هو طوله طول العم واشار الى حاجب المحكمة ابو مصطفى .. وهو صاحب شعر طويل ، ولونه لا ابيض ولا اسمر ، وعنده جرح عند عينه الشمال وبيده اليسرى وشم عبارة عن ٣ نجوم ، وكان اذا اراد التحدث بسرعة احيانا يشكل ، ولهجته كويتية وفهمت منه انه يشتغل بالميناء ، وانه حسب قوله يسكن في خيطان القديمة وانه تاجر مشروبات ويبيعها عند اشارة خيطان .

ويقاطع المتهم نفسه قائلا عمتني الفلوس ، في حين كان حاضر البديهة، ويقول انه دخل السجن عدة مرات ، وناقشته المحكمة في نقاط مختلفة ويرد عليها فوصفته المحكمة بقولها انت حاضر الجواب يا حميد ، واستانفت المحكمة اسئلتها .

بحديقة البلدية

● ومتى اخذ منك المدعو خالد الذيب الخيمة ؟

— يوم ١٨—١—١٩٨١ .

● واين حدث ذلك ؟

— في الحديقة .. حديقة البلدية عندما لقيته هو والمتهم راضي وقال لي عن الخيمة .

● وكيف علم المدعو خالد الذيب الذي ذكرته بوجود الخيمة لديك ؟

— بعد ما رجعنا من المبنشرجي وسويت الاطار وكان معي زوجتي ، ووالدتي ، وابنة إخي وامراة اخي ..

ويقاطع نفسه قائلا :

انا عندي الفلوس اهم شيء ثميتابع قوله : وبعدما رجعت من اصلاحالبنشر وذلك في ربيع عام ١٩٨٠ طلبت منه ان يتناول معنا الغداء فاكلنا في الخيمة .

● وهل شاهد ذووك خالد الذيب ؟

— هو قعد واكل ، واهلي كانوا قاعدين .

● وما السيارة التي كان يقودها خالد الذيب عندما توجه لتناول الطعام ؟

— بويك ٧٦ كانت معه .

● وما مناسبة معرفتك على اسمه ؟

— شهادة ميلاد كان مكتوب عليها اسمه .

● ما مناسبة مشاهدتك شهادة الميلاد؟

— كنت اريد من عنده مشروبوشفتها بالسيارة على الكشت ، فقلت لبه هدول شنوا فقال للاسهم والسندات

من شهادة الميلاد

● المحكمة : ما وقت اسهم وسندات كيف يحمل الشهادات « والجناسي » ؟

— الحقيقة ان خالد الذيب كان عندي بالبيت وخرجت لاحضر مشروب من سيارته فشفت شهادات ميلاد وجناسي على المقعد ، وانا اخذت منه الشهادة وقرات فيها خالد ذيب الغنام، والذي يعرفه هو راضي .

وهنا بدأت مناقشة داخل القفص بين المتهمينحميد وراضي، وقال حميد راضي يعرفه ويتستر عليه لانه رفيقه من زمان ويعرفه .. والمحكمة تصغي بكامل هيئتها الى هذه المناقشة ثم تابعت مناقشة المتهم حميد .

● وكيف علمت بان شهادة الميلاد التي اطلعت عليها تخصه هو اي خالد الذيب ؟

— بعد أن قريت ، الاسم الثلاثي ، وهو قال بان شهادة الميلاد شهادته .

● ما البيانات التي تتذكرها من شهادة الميلاد ؟

— لم أتذكر سوى الاسم الثلاثي .

أسكنني بفلوسه

● ولماذا لم تبلغ عنه ؟

— هو اعطاني وسكنني ، وسكتني بفلوسه .

● ذكرت انك تعمل مرشدا في المباحث، وانك تتسلم مكافآت عن ضبط المتهمين الذين ترشد عنهم فما السبب الذي دعاك الى عدم الارشاد عنه ؟

— هو لم .. (وهنا تدخل محامي الدفاع عن المتهم حميد وقال اذا كان ما يدعيه المتهم .حقيقيا فمعنى ذلك ان هناك مجرما لا يزال خارجا ونخاف على اطفالنا ونسائنا منه) .. وطلب ندب مختصين للذهاب للاماكن التي ذكرها للتاكد . وتابعت المحكمة توجيه اسئلتها للمتهم :

● ومن الذي كان بصحبة المتهم خالد عندما اخذ الخيمة ؟

— كان معه المتهم راضي .

يلعبان القمار

● كم مرة رأيت المتهم راضي ؟

— شفته مرة مع خالد يلعبان القمار ، ولعبت معهم ، والمرة الثانية كان في نفس اليوم ..

● ألم تسأل المتهم راضي حميد شلاش عن علاقته بخالد الذيب او تسال خالد الذيب عن علاقته براضي ؟

— لا ...

● ألم تعرف المتهم خالد الوادي ؟

— انا لم اعرفه ولم أشاهد صورته الا بالجرائد ، ولكن خالد الذيب قال لي أن خالد الوادي وراضي شريكان في القضايا .

● وما مناسبة أن يعلمك خالد الذيب بانه هو الذي خطف البنات ؟

— انا بشر مثلهم وانا تورطت وعمتني الفلوس فانا مذهبي وديني ابوك اللي بجيبو عشر فلوس ابوكهم .

وتحدث عن مهارته في هذا المجال وتطبيقها داخل قاعة المحكمة .

نعم صحيحة

● هل الاقوال التي قالها محيد ناصر العجمي ، وموسى علوش العجمي ، بخطف منيرة هي وقائع صحيحة ؟

— صحيح ، نعم صحيحة .

● وبالنسبة للميدالية والمفاتيح ؟

— كانت بيدي ، وكلامي بالنسبة للمراة اللابسة برقع كله كذب ، في سبيل التستر علي ، ولم تكن في يدي ورقة ، وخالد الذيب هو الذي طلب مني ذلك .

● يعني انت كنت تقصد اخذ منيرة ؟

— انا لم اكن اعرف سيدي .

(وتسال المحكمة راضي في هذا الكلام ، فقال : الله اعلم . ما اعلم شيئا ، ما اعرف شيئا) .

● المحكمة تسال المتهم راضي :

نعم كاذبة

ثم رفعت الجلسة للاستراحة ، واعيدت مرة اخرى ، واستمرت المحكمة في استجواب المتهم حميد :

● وهل يفهم من ذلك ان الاقوال التي ادليت بها أمام النيابة بخصوص المراة التي كانت تلبس « برقعا » وتبلغ من العمر حوالي ٣٠ سنة ، هي اقوال كاذبة ؟

— نعم كاذبة ...

● اذن ما السبب الذي دعاك لان تدلي بتلك الاقوال ؟

— حتى اخفي الحقيقة .

● وأي حقيقة كنت ترمي الى اخفائها ؟

— قضية خالد الذيب .

● وما علاقة خالد الذيب بمنزل محمد ناصر العجمي ؟

— لا أعرفه ، هو قال لي توقف هنا وبس .

● واين توقفت حين طلب منك خالد الذيب ذلك ؟

— وقفت امام محل اشرطة تسجيل بالقرب من منزل محمد ناصر العجمي .

● وهل كنت تعرف محمد ناصر العجمي من قبل ؟

— لا ... لم أعرفه .

دشداشة زرقاء

● متى طلب منك خالد الذيب ان تتوقف في هذا المكان ؟

— على ما اتذكر ايام الانتخابات كان الوقت الساعة حوالي ٣٠ر٤ بعد العصر .

● ومن الذي كان يقود السيارة ؟

— انا الذي كنت اقود السيارة ..

● وما الملابس التي كنت ترتديها ؟

— دشداشة زرقاء ، وسترة سودة مقلمة وشماغ احمر ، وعقال .

● ماذا كنت تلبس في رجليك ؟

— حذاء اسود .

— البقية على الصفحة ١٠ —

لقطات من الجلسة

● بدأ المتهم « حميد » اجابته على سؤال رئيس المحكمة : ماهي حكاية المراة ذات البرقع ، التي ذكرت بان هناك علاقة بينك وبينها ، فقال وهو يجيب بنفس المنهج السابق « هذه واحدةكان بيني وبينها علاقة » . ثم توقف عن الاستطراد وقال : سيدي هذه الحكايةكلها كذب . أريد احكي لك الحكاية الحقيقة ، حتى لو اجني على نفسي ..صدري ما عاد يتحمل ، وحتى يكون كل الناس على علم .

● عندما ساله رئيس المحكمة : كيف لا تعرف رقم سيارة خالد الذيب هذا وانت معاه ٢٤ ساعة ؟اشار المتهم حميد الى كاتب الجلسة ، قائلا : كاتب المحكمة هذا ... كمسنة بشتغل وياك .. يعرف رقم سيارتك ؟ .

● سأل رئيس المحكمة المتهم عن الاصابة الظاهرة في جبهته ، فاجابه بانه كان نزيل السجن في العراق (وتهاوش) مع الشرطة فاطلقوا عليه النار برشاش وبندقية ، فتاثر بطلقة البندقية ، ولم يتاثر بطلقات الرشاش التي اصابته ايضا .

● قبل نهاية الجلسة ، لاحظ رئيس المحكمة ان المتهم الثالث « حميد » ضرب راسه بحديد قفص الاتهام ، ولما استفسر منه عن سبب ذلك قال : ماكو شي سيدي .

كلهم سوابق !

● قال المتهم حميد : « سيدي انا من أرباب السوابق » .فضحك جمهور الحاضرين،فاشاراليهمجميعا، قائلا : هؤلاء الناس ، اللي يضحكوا ، الله وحده يدري شنو عاملين . لكن الحين اللي عاملينه بيدور بروؤوسهم .

الكتروني

● عندما كان رئيس المحكمة يبدي شكا في اقواله ، كان المتهم حميد يقول : اذا تريد تصدقني .. صدقني ، واذا ما تريد .. كيفك ! وقال له رئيس المحكمة : الغريب ان ذهنك حاضر في الاجابة على كل سؤال مهما كان ، وبشكل تلقائي . فرد المتهم : اشلون يعني .. عقلي الكتروني ؟!

انا انسان حقير

● عندما سأل رئيس المحكمة المتهم : لماذا لم تبلغ عن خالد الذيب ؟ قال : شتمته لانه نذل وجبان . وانا هم نذل وجبان. كنت فاكر اطلع واقبض فلوس . لكن قراري على نفسي الان ، هو اني استحق الضرب بنعال الناس حتى أموت .. انا صدق انسان حقير .

ملعون أبو الدنيا

● بطريقة تمثيلية مؤثرة ،وبصوت اجش ، قال المتهم حميد : انا الان ارحت ضميري .. وما آبي شيء .. الله يلعن الدنيا ، والفلوس ، وكل شيء . أول وثاني الانسان يموت . اللعب اللي لعبناه بيكفي .

ووجه حديثه لرئيس المحكمة : انت حسابك لي هين ، لكن حساب الله عسير . فلماذا أظلم ناس ابرياء ؟

أضحك على الخرابيط

● عندما كان رئيس المحكمة ،يعيد بعض اقوال الشهود على مسامع المتهم حميد ، كان يقول وهو يضحك : سيدي والله انا اضحك على الخرابيط اللي قالوها .

وقال رئيس المحكمة : انت تضحك على نفسك . اثبت لنا صحة كلامك .

فاشار المتهم حميد ، الى المتهم راضي قائلا : هذا اثباتي .. هو اللي يعرف خالد الذيب ، ويقدر يجيبه .

عقيدة !

● قال المتهم حميد انه يحمل مصحفا في محفظة دائما ، فقال له رئيس المحكمة : على ايش شايل المصحف ؟ قال : عقيدة سيدي . قال له : عقيدة ، ولا تحلف عليه الناس . فضحك المتهم خالد الذيب ، واشار بيده بما يعني : حرامي وشايل مصحف !

كلنا اقذار

● سأل رئيس المحكمة ، المتهم حميد :

— هل عندك صورة لخالد الذيب الذي تقول عنه ؟

فقال : شنو صورة سيدي ؟ .

كلنا ناس اقذار وسرسرية . . ونستحق اكثر من الاعدام ! .

وعندما قال له رئيس المحكمة : اوصف لنا خالد الذيب ، اشار الى حاجب المحكمة ، الذي كان يقف بالقرب من القفص ، قائلا : طوله حشى .. طول العسم .. نفس الطول .

صحافة أميركا

● عندما قال المتهم حميد انه علم بالقضية من الجرائد ، من يوم ٢٣ مارس ، قاطعه المتهم خالد الوادي قائلا : اشلون عرفت من الجرائد وهي بدأت النشر يوم ٢٩ مارس ، وانا قرينها في السجن ؟ .

ثم اشار الى الصحافيين قائلا: هذي هي الصحافة .. اسالهم امتى بداوا النشر .. او يمكن تقصد انت صحافة أميركا !

.. بالمصري

● سأل رئيس المحكمة المتهم حميد : لماذا لم يتصل خالد الذيب تليفونيا ، بدلا منك للابلاغ عن الجثة الثانية ، قال : انا اتصلت وما حكيت عراقي .. حكيت مصري .

انا عصبي ومنفعل

● اثناء مناقشة المحكمة للمتهم الاول ، قال : سيدي انا استطيع الدفاع عن نفسي ولا أريد اي محام. لكنه اعتذر من المحامي عند انتهاء الجلسة ، وقال له : انا عصبي ولا تواخذني . وكنت منفعل .