سيارات الغانم المستعملة
اكبر تشكيلة من السيارات المستعملة
لتلائم كل ذوق وكل ميزانية وبالاقساط
الغانم لاكثر من سبب
معرض القصر هاتف: ٣١٤٠٦٤ معرض الري ٧٣٥٦٨٨ معرض التحاليل ٩١٧٥١٦

رئيس التحرير
جاسم أحمد النصف

القبس

مدير التحرير
رؤوف شحوري

٢٢ صفحة — الاربعاء ٢٤ جمادى الاخرة ١٤٠١ هـ — ٢٩ ابريل (نيسان) ١٩٨١ م — السنة العاشرة — العدد ٣٢١٩ — الكويت . — ١٠٠ فلس
AL-QABAS, Wednesday, 29 April 1981, 10th Year, No. 3219 — Kuwait .

الاول في صناعة المباني الفولاذية
Kirby
BUILDING SYSTEMS - KUWAIT
المكتب الرئيسي: ص.ب ٢٣٩٣٣ الصفاة - الكويت
تلكس ٤٢٤٠ كيربي - اي ايه - كي ايه

اسرائيل تتحدى سوريا في لبنان

مقاتلات العدو أسقطت طائرتي هليكوبتر في البقاع وقصفت مواقع الردع قرب زحلة وفي الجبال

بيغن يترأس «مجلس حرب» ومشاورات أميركية - سوفيتية

● صورة لطائرة الهايكوبتر « م — ٨ » شبيهة بالتي اسقطت امس فوق قاعدة رياق الجوية (أرشيف القبس)

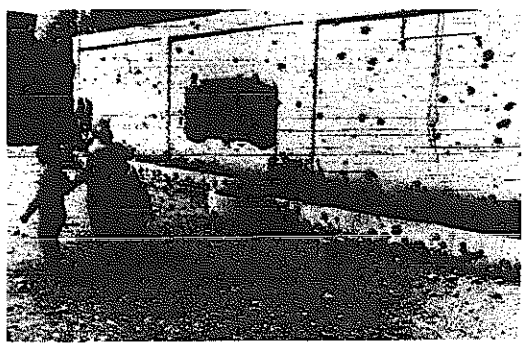

● رصاص الطائرات الاسرائيلية اصاب منازل المدنيين في الغارات على الجنوب (ي.ب — راديو)

في الوقت الذي بدأ فيه عبد الحليم خدام ، وزير الخارجية السوري ، حوارا امس مع المسؤولين اللبنانيين وفي مقدمتهم الرئيس الياس سركيس ، من اجل الوصول الى وضع حد للقتال الدائر في لبنان بين الميليشيات الكتائبية والقوات السورية العاملة في لبنان ضمن قوات الردع العربية ، اخترقت اسرائيل الاجواء اللبنانية في تحد لسوريا وللجهود المبذولة لتحقيق السلام والامن في لبنان ، فدخلت طائرتان معاديتان من نوع « فانتوم » في مجابهة جوية مع طائرتي هليكوبتر سوريتين واسقطتاهما بالقرب من زحلة في البقاع .

ولم تكتف اسرائيل بذلك ، بل كررت غاراتها في المساء على مواقع سورية في مرتفعات جبل صنين وقرب مدينة زحلة .

وجاء هذا التحول الخطير في الاعتداءات الاسرائيلية على لبنان، بعد تحذير لسوريا صدر في بيان لرئاسة الوزراء الاسرائيلية قبل ظهر امس ، يحمل في طياته تهديدا « بالمواجهة المباشرة اذا لم تكف القوات السورية عن قتال المسيحيين في لبنان » ، وذلك عقب ترؤس مناحيم بيغن لاجتماع طارىء لحكومته وهو بمثابة « مجلس حرب ».

وقد كرر المسؤولون الاسرائيليون هذا التحذير بعد اسقاط الطائرتين السوريتين فوق البقاع .

في دمشق اعلن ناطق رسمي سوري ان سوريا ستتصدى بكل حزم لاي تدخل اسرائيلي في الوضع اللبناني وستتابع جهودها لتحقيق الوفاق الوطني اللبناني . وقال ان الطائرات الاسرائيلية اعترضت طائرتي هليكوبتر سوريتين وضربتهما في لبنان بينما كانتا تنقلان مواد غذائية .

واضاف ان الطائرات الاسرائيلية قصفت ايضا بعض المواقع السورية في لبنان « وان مواقعنا تصدت لقصف قوات العدو » .

وحمل الناطق اسرائيل مسؤولية تدخلها في لبنان وتبعاته . وقال « ان اسرائيل تخطىء اذا اعتقدت أن مثل هذه الاعمال يمكن ان تحيد سوريا عن موقفها » .

وقد ندد وزير الاعلام اللبناني السيد ميشيل اده بالعدوان الاسرائيلي وقال انه يهدف الى عرقلة الجهود الرامية الى تحقيق وفاق وطني في لبنان .

هذا التطور الخطير من جهة ثانية اثار قلق كل من الولايات المتحدة والاتحاد السوفيتي على حد سواء، وقد علم من مصادر موثوق بها في وزارة الخارجية الاميركية ان اتصالات عديدة جرت بين الولايات المتحدة والاتحاد السوفيتي بشأن الوضع الخطير في لبنان . وتردد بين الدوائر الدبلوماسية في واشنطن ، ان والتر ستويسيل ، مساعد وزير الخارجية الاميركي للشؤون السياسية ، الح لدى السفير السوفيتي في واشنطن على ضرورة أن تمارس موسكو ضغوطا على دمشق كي تحمل القوات السورية على وقف هجماتها ضد الاهداف المسيحية في لبنان .

وفي الامم المتحدة ، ناشد الدكتور كورت فالدهايم ، السكرتير العام للامم المتحدة من جديد امس جميع الاطراف المعنية في النزاع اللبناني انهاء اعمال العنف بشكل فوري والتعاون بصورة كاملة مع الحكومة اللبنانية في جهودها بهذا الصدد .

وقال الدكتور فالدهايم انه قلق للغاية لان تجدد القتال الذي شمل ارجاء عديدة من لبنان حمل مزيدا من الدمار والموت في الايام الاخيرة .

● طالع ص ٢٢ ●

مسقط: اجتماع مصالحة بين قابوس وحاكم رأس الخيمة

مسقط — كونا — قال راديو عمان ان حاكم امارة رأس الخيمة الشيخ صقر بن محمد القاسمي اجتمع امس في صلالة الى السلطان قابوس بن سعيد سلطان عمان .

ولم يذكر شيء عما جرى خلال الاجتماع الذي تم عقب وصول الشيخ صقر الى هنا في زيارة مصالحة تشير الى انتهاء خلاف على الحدود بين الجانبين .

وتأتي زيارة الشيخ صقر للسلطنة عقب الاعلان عن التوصل الى تسوية للخلاف الحدودي الذي نشأ عن مطالبة حكومة عمان بشريط ساحلي من امارة رأس الخيمة .

لكن لم يذع اي تفصيل عن الاتفاق .

اختتام المحادثات الليبية — السوفيتية دون التوصل الى اتفاق

● ص ٢٢ ●

اجتماع خدام مع شمعون والجميل دام ساعتين !

اخر المحادثات واهمها التي عقدها عبد الحليم خدام ، وزير الخارجية السوري مساء امس كانت مع كميل شمعون رئيس الجبهة اللبنانية وبيار الجميل رئيس حزب الكتائب اللبنانية ، ودام الاجتماع ساعتين ، ادلى الجميل عقبه بتصريح قال فيه : « اذا قررت جميع الاطراف التعاون ، فانه سيكون بامكاننا تجنب حدوث كارثة » .

واضاف « نحن على استعداد من ناحيتنا لهذا التعاون » .

واوضح الجميل (أ.ف.ب) ان « استمرار الموقف المتعجر لن يخدم سوريا أو لبنان ، بل يخدم مصالح اسرائيل فحسب » وقد اعرب بيار الجميل في ختام تصريحه عن « ارتياحه » لهذه المباحثات التي اجراها مع الوزير السوري عبدالحليم خدام.

قضية خطف الاطفال

وزير الداخلية : اعتقلنا المتهم الثالث • المتهم كان « مخبرا » والتحقيق مستمر معه

اكد وزير الداخلية الشيخ نواف الاحمد أن سلطات الامن اعتقلت المتهم الثالث المشتبه باشتراكه في قضية خطف الاطفال .

وقال الوزير انه عند اعتقال المتهم تناول كوبا من الماء ، فشربه ، ثم ضرب رأسه بالكوب الفارغ ، مما استدعى نقله الى المستشفى ، حيث ما زال تحت العلاج .

وعما يتردد من أن المتهم كان يعمل بوزارة الداخلية ، قال الشيخ نواف الاحمد انه كان « مخبرا » . واضاف ان التحقيق مستمر معه لكشف كل الملابسات المرتبطة بقضية خطف الاطفال ، ومعرفة اية ملابسات قد تكون خافية حتى الان .

من ناحية اخرى ذكر وزير الداخلية، في معرض رده بمجلس الامة على سؤال نيابي ان شهر مارس الماضي شهد ٢٢ جريمة في مجالي هتك العرض والاغتصاب . وقال ان وزارة الداخلية لاحقت المجرمين ، والقت القبض على معظمهم ، وهي لا تألو جهدا في العمل على استتباب الامن في كل مجالاته .

هذا وتستأنف محكمة الجنايات اليوم نظر قضية جرائم التخدير في الروضة والقادسية المتهم فيها فيصل بخيت ، حيث تستمع الى اقوال عدد من الشهود .

نتائج انتخابات مجلس إدارة غرفة تجارة وصناعة الكويت

اعلنت مساء أمس نتائج انتخابات نصف اعضاء مجلس ادارة غرفة تجارة وصناعة الكويت على الشكل التالي :

— محمد عبدالمحسن الخرافي نال ١٢٩٤ صوتا .
— محمد عبدالرحمن البحر نال ١٢٤٩ صوتا .
— يوسف ابراهيم الغانم نال ١٢٢٧ صوتا .
— يعقوب يوسف الحمد نال ١٢١٧ صوتا .
— غانم الدبوس نال ١١٠٠ صوت.
— عبدالرزاق خالد الزيد نال ١٠٨١ صوتا .
— فهد المجل نال ١٠٥٠ صوتا .
— عبدالباقي عبد الله النوري نال ١٠٣٢ صوتا .
— علي ثنيان الغانم نال ٩٧٧ صوتا.
— عبدالمجيد الفريللي نال ٩٧٧ صوتا .
— براق عبدالمحسن المطير نال ٨٩٠ صوتا .
— خالد عيسى الصالح نال ٨٧٣ صوتا .
— قيس الغانم نال ٨٥٢ صوتا .

وكان عدد المرشحين ٢١ مرشحا ، والذين لم يحالفهم الحظ منهم ، هم : أحمد خليفة الجاسم حصل على ٦٧١ صوتا .
— خالد العتيقي حصل على ٦٣٠ صوتا .
— ماهر معرفي حصل على ٥٦٨ صوتا .
— عادل عبد المغني حصل على ٤٠٥ اصوات .
— حمزة اصلاح حصل على ٣٦١ صوتا .
— علي صالح الجاسر حصل على ١٩٩ صوتا .
— سلطان عبد الله المطيري حصل على ١٥٥ صوتا .
— عبد الله ناصر الصميعي حصل على ١٥٥ صوتا .

ومما يذكر ان معظم الفائزين هم اعضاء سابقون في مجلس ادارة الغرفة.

● طالع ص ١٥ ●

اضراب عمال النفط لن يؤثر على الانتاج

اكد وزير الدولة لشؤون مجلس الوزراء السيد عبدالعزيز حسين ، ووزير النفط الشيخ علي الخليفة ، ان اضراب بعض عمال مصفاة شركة البترول الوطنية بالشعيبة لم ولن يؤثر على انتاج النفط في الكويت . وقالا ان سير العمل طبيعي في المصفاة ، اذ أن الاضراب لم يشمل جميع العمال ، وانما اقتصر على عدد قليل منهم ، بينما يتابع العمال الاخرون عملهم كالمعتاد .

رأي

ثغرات في الجبهة النفطية

برغم ارتفاع اسعار النفط في السنوات الاخيرة ، فان هذا السعر ما زال اقل من القيمة الحقيقية للبترول، الذي يشكل عصب الصناعة الغربية ، في الوقت الذي يمثل فيه المورد الاساسي — وربما الوحيد — للدخل القومي في دولنا النفطية .

لذلك فاننا نشك بصحة التصريح الذي نسب اول امس لوزير النفط السعودي ، عن استعداد الرياض لتخفيض اسعار البترول بنسبة ١٥ بالمائة ، ودعوته بقية اعضاء « الاوبيك » لاتخاذ خطوة مماثلة .

يضاف الى ذلك أن الدول المستهلكة الغربية ما زالت تتحكم في اسعار النفط ، وتمنع اقرار زيادة جديدة ، من خلال المخزون الكبير الذي تحتفظ به ، والذي بلغ ما يقرب من خمسة بلايين برميل ، في وقت انخفض فيه الى حد كبير الانتاج النفطي لكل من ايران والعراق !!

الوضع النفطي الراهن في الاسواق العالمية ليس في صالح الدول المنتجة ، وان كانت مسؤولة ضمنيا عنه . فهناك ثغرات في « الجدار النفطي » لدول « الاوبيك » تقتضي علاجا ضروريا . وهذه الثغرات تتمثل بصورة أساسية في عاملين :

● أولهما: عدم وجود تنسيق كاف في مجال توحيد اسعار النفط ، حيث ترى بعض دول « الاوبيك » زيادة هذه الاسعار ، ويرى البعض الاخر تجميدها ، بينما يطالب اخرون بتخفيض هذه الاسعار .

● وثانيهما : تضارب خطط الانتاج النفطي . فالمفروض الا تنتج دول « الاوبيك » الا ما يكفي احتياجات مشروعات التنمية في كل منها ، لتحتفظ بالباقي في باطن الارض باعتباره جزءا من ثروتها القومية . لكن بعض الدول تعمد الى زيادة انتاجها بلا مبرر ، لتفرق به الاسواق ، وتتيح الفرصة للدول الصناعية لزيادة مخزونها ، وبالتالي التحكم في هذه المادة الاستراتيجية ، التي تعتبر بالنسبة لنا مصدر الدخل والثروة الاساسي .

ان دول « الاوبيك » مطالبة باعادة النظر في برامج وخطط انتاجها ، باتجاه التخفيض بحيث لا يتجاوز سقف الانتاج الاحتياجات الفعلية لكل دولة من العائدات البترولية ، وبما لا يسمح باغراق الاسواق العالمية ، أو زيادة المخزون النفطي للدول المنتجة عن الحد المعقول .

جاسم أحمد النصف

شميت للفهد: قانوننا يمنعنا من تصدير أسلحة لغير دول الأطلسي

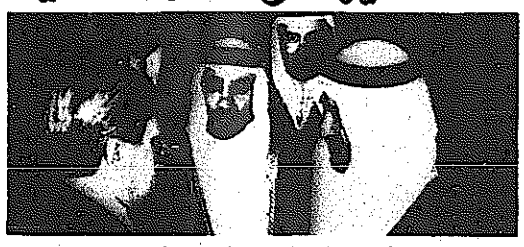

● الملك خالد والمستشار شميت (أ.ب — راديو) .

الرياض — من مراسل القبس — سليمان الضبان :

كان موضوع الاسلحة التي ترغب السعودية في الحصول عليها من المانيا الغربية مدار بحث بين الامير فهد ولي العهد السعودي والمستشار الالماني هيلموت شميت في قصر الضيافة بالرياض . وقال مصدر الماني ان المستشار شميت اوضح للمسؤولين السعوديين خلال بحث هذا الموضوع الذي اخذ ٢٥ دقيقة من وقت المحادثات التي استمرت ثلاث ساعات ونصف الساعة صعوبة موافقة بلاده في الوقت الحاضر على تصدير اي اسلحة المانية خارج نطاق دول حلف شمال الاطلسي وبالتالي صعوبة الموافقة على بيع السعودية صفقة الدبابات التي ترغب في الحصول عليها بسبب القانون الذي اقرته الجمعية الفيدرالية الالمانية والذي يمنع المانيا من تصدير اي اسلحة لغير دول حلف الاطلسي .

ووعد شميت مع ذلك بانه سيعمل من اجل اعادة النظر في هذا القانون .

واوضح مصدر الماني رفيع المستوى ان المسؤولين السعوديين اخذوا علما بالموقف الالماني هذا ، ولم يؤثر الموقف الالماني على موضوع زيادة حجم العلاقات الاقتصادية بين البلدين وهو الهدف الرئيسي من زيارة شميت للرياض ، اذ تم الاتفاق في الاجتماع على تعميق العلاقات الاقتصادية بين السعودية والمانيا الغربية .

وقال شميت لممثلي الجالية الالمانية ان مباحثاته مع الامير فهد استمرت اكثر من الوقت المحدد لها وانها كانت مثمرة .

المسؤولون السعوديون شرحوا للجانب الالماني موقفهم من قضية امن الخليج واستقراره وقدموا عرضا عن مجلس التعاون الخليجي . واستعرض الجانبان قضية الحرب العراقية الايرانية وقضية الشرق الاوسط والتحرك الاوروبي الخاص بحل النزاع العربي الاسرائيلي .

وطالب الجانب السعودي الجانب الالماني بالعمل من اجل تنشيط التحرك الاوروبي ليشمل تحقيق حل عادل للقضية الفلسطينية وباشتراك منظمة التحرير الفلسطينية .

سفاح يوركشاير اليوم محاكمته

لندن — كونا — ستتخذ احتياطات امنية مشددة اليوم حول محكمة الجنايات « ولد بيلي » عند بدء محاكمة سائق الشاحنة بيتر ساتكليف المتهم بقتل ١٣ امرأة بشمال انكلترا واطلق عليه « سفاح يوركشاير » .

وكان المتهم ساتكليف — ٢٤ عاما — قد نقل من سجن ارملي في بلدة ليدز بمقاطعة يوركشاير الى سجن خاضع لحراسة مشددة في منطقة لندن استعدادا لمثوله امام المحكمة . .

نجلا الشاه زارا نيويورك سرا

واشنطن — القبس — امضى الامير علي رضا (١٥ سنة) نجل شاه ايران الراحل وشقيقته ليلى بضعة ايام في نيويورك وعادا بعدها الى مصر ، ورافقهما في الزيارة روبرت ارماو مدير العلاقات العامة لعائلة الشاه . وقد احيطت الزيارة بستار من الكتمان لاسباب امنية .

أمير البحرين لأنديرا: أمن الخليج مسؤولية دول المنطقة

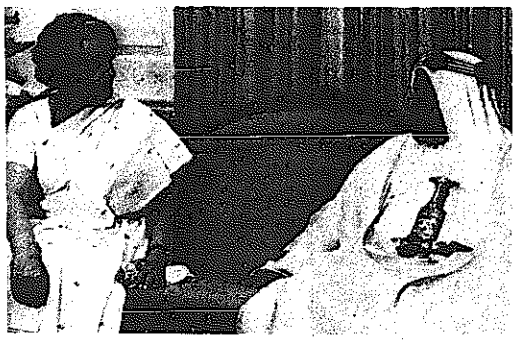

● السيدة انديرا غاندي لدى استقبالها امير البحرين (أ.ب — راديو)

نيودلهي — اب — ابلغ الشيخ عيسى بن سلمان الخليفة امير البحرين انديرا غاندي رئيسة وزراء الهند ان امن الخليج هو مسؤولية دول المنطقة . وقال ناطق هندي ان الشيخ عيسى اكد لانديرا خلال اجتماع بينهما دام حوالي الساعة انه يقاسمها القلق حول الازمة الافغانية والحرب الايرانية — العراقية وزيادة تواجد الدول العظمى في المحيط الهندي .

وتأتي تصريحات الشيخ عيسى في اعقاب جولة قام بها وزير الخارجية الاميركي الكسندر هيغ في منطقة الشرق الاوسط اخيرا . وقد عقد وزير الخارجية البحريني الشيخ محمد بن مبارك ال خليفة جولة مباحثات استغرقت ساعة مع نظيره الهندي ناراسيمها راو اكد فيها وجهة النظر البحرينية بشأن الاحداث الراهنة .

وكان ناطق رسمي هندي هو جي.ان. ديكسيت قد قال تعليقا على جولة هيغ الاوسطية ان مسألة امن الخليج يجب ان تترك لحكومات وشعوب المنطقة.

ووقع الوزيران بعد ذلك اتفاقا للتعاون الفني والاقتصادي بين البلدين. ويتضمن الاتفاق ان يعمل الجانبان معا في تنفيذ مشاريع صناعية مشتركة وتنسيق التعاون في عدة مجالات ، بما فيها النفط والكيماويات والاسمدة والطاقة والمواد الطبية .

تونس : رؤساء الاركان يبحثون توحيد القيادة

تونس — كونا — بدأ رؤساء اركان الجيوش العربية اجتماعاتهم هنا لدراسة انشاء قيادة عربية مشتركة الى جانب امور متعلقة بالتصنيع الحربي العربي والاعداد للمؤتمر المقبل لوزراء الدفاع العرب .

المنظمة : زالت « الغيمة العابرة » مع فرنسا

بيروت — رويتر — امتدح السيد هاني الحسن عضو اللجنة المركزية لحركة « فتح » والمستشار السياسي للسيد ياسر عرفات فرنسا وقال انها ابدت تصلبا فعليا حيال المواقف الاميركية المعادية للشعب الفلسطيني. واضاف بعد اجتماع مع لدي دولامار السفير الفرنسي في لبنان « ان غيمة عابرة خيمت على هذه العلاقات في الاونة الاخيرة قد زالت الان » واشار الى انه تبادل مع السفير الفرنسي الاراء حول الوضع في الشرق الاوسط وفي لبنان .

واوضحت مصادر فلسطينية ان «الغيمة العابرة » التي اشار اليها السيد الحسن خيمت على العلاقات بين الجانبين ، عندما اعربت فرنسا عن تأييدها لتدويل الازمة اللبنانية وهو امر تعرض لانتقادات شديدة من قبل السيد ياسر عرفات وسوريا وبلدان عربية اخرى وقد كفت باريس عن بحث الموضوع اثر ذلك.

للايجار
محلات ومكاتب تجارية وسراب بنايات ديلوكس
وسط البلد / تكييف مركزي / السعر مناسب
الاتصال ت/ ٤١٢٧٣٠
٤١٢٧٣٨

مطلوب
نجار مخرطه
ت/ ٩٨٣٣١١

بيبلوس
بيت الجلود
السالمية تلفون ٦٤٢٦٣٨
وصلت مجموعة كاملة من
الأحذية الرجالية
صنع ايطاليا
Calzaturificio
pino giardini s.r.l.
شركة التجهيز والبناء s.b ص.ب ٩٠١ صفاة

مطلوب للأوروبيين
فلل
أدوار من فلل
شقق
ت/ ٤٤٠٠٠٧
عقارات العوضي

صدر العدد الجديد من مجلة المجتمع

شؤون البيت

رسالة لسمو الأمير من ضياء الحق نقلها وزير العدل الباكستاني

● سمو الامير وولي العهد يستقبلان الشطي ولجنة خبراء محكمة العدل الاسلامية

● سلمان الدعيج : أتجاه لتشكيل لجنة مصغرة لدراسة المشروع الكويتي للمحكمة

استقبل سمو أمير البلاد في الساعة التاسعة من صباح أمس الامين العام لمنظمة المؤتمر الاسلامي السيد الحبيب الشطي . كما استقبل سموه بعد ذلك اعضاء لجنة خبراء محكمة العدل الاسلامية لمناسبة انعقاد اجتماعات اللجنة في الكويت لوضع نظامها الاساسي .

وبعد انتهاء المقابلة سلم رئيس اللجنة وزير العدل في جمهورية باكستان الاسلامية الى سمو الامير رسالة من الرئيس ضياء الحق .

وفي الساعة العاشرة صباحا استقبل سمو ولي العهد رئيس مجلس الوزراء الشيخ سعد العبد الله السيد الشطي ورئيس واعضاء اللجنة . وحضر المقابلتين وزير العدل والشؤون القانونية والادارية الشيخ سلمان الدعيج الصباح الذي صرح في وقت لاحق بان هناك اتجاها لدى الخبراء بتشكيل لجنة مصغرة لمتابعة بحث موضوع النظام الاساسي لمحكمة العدل الاسلامية . ودراسة المشروع الكويتي بهذا الشان .

واضاف بان نتائج هذه الدراسات ستعرض في اجتماع يضم مندوبين عن الدول الاسلامية . وبعد اقرار النظام سيرسل الى وزارات الخارجية في هذه الدول لاعتماده والتوقيع عليه.

وبذلك تكون جميع الدول الاسلامية مشاركة في تحقيق قيام هذه المحكمة وملتزمة بها .

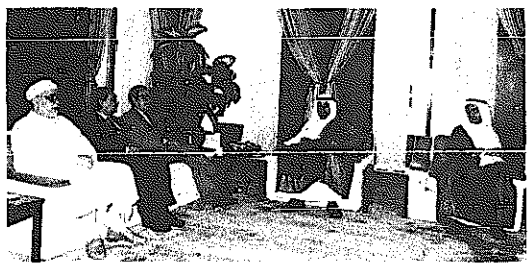

● سمو الامير يستقبل اعضاء اللجنة.

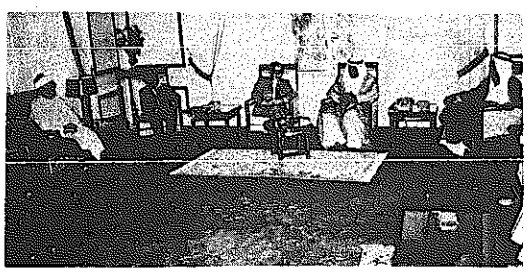

● وسمو ولي العهد يتبادل الحديث معهم .

د. الغنيم في افتتاح مؤتمر وزراء التربية الخليجيين:

مسيرة العمل المشترك حققت انجازات كبيرة

بغداد — كونا : افتتح المؤتمر العام السادس لوزراء التربية والتعليم والمعارف لاقطار الخليج العربي الذي يستمر ثلاثة ايام في بغداد امس تحت رعاية الرئيس العراقي صدام حسين .

والقى عضو مجلس قيادة الثورة النائب الاول لرئيس مجلس الوزراء السيد طه ياسين رمضان كلمة نيابة عن الرئيس صدام اعرب فيها عن تمنياته للمؤتمر بالنجاح .

وقال : ان لانعقاد المؤتمر في بغداد في هذه المرحلة الدقيقة اهمية استثنائية ، حيث تواجه المنطقة تحديات حضارية تستهدف النيل من وحدة ترابنا وسيادتها وتراثها ، الامر الذي يضعنا امام مهمات استثنائية تتطلب العمل الهادف لتسترك تفسخر قدرات الانسان العربي ، وتوظيف كل الامكانات المتاحة والتي من شانها ان تؤكد اصالة الانسان العربي وقدرته على التغيير .

والقى وزير التربية الدكتور يعقوب الغنيم كلمة في المؤتمر بصفته رئيس المؤتمر الخامس قال فيها ان قضية التربية هي القضية الاساسية التي نذرتم انفسكم من اجل خدمتها ، وهي المنطلق الاساسي في بناء الانسان الذي نطمح اليه .

واشار الى ان مسيرة العمل المشترك مع دول الخليج حققت انجازات كبيرة اذا قيست بعامل الزمن .

كما اشار الغنيم الى مشروع جامعة الخليج وما خطته من خطوات حثيثة ، ومنها تعيين مدير المشروع ، وتشكيل لجنة استشارية للمشروع .

والقى وزير التربية والتعليم البحريني الشيخ عبد العزيز الخليفة كلمة بصفته رئيس اللجنة الوزارية الثلاثية لجامعة الخليج العربي ، واشار فيها الى ما توصلت اليه المساعي في انجاز الجامعة واجتماعاتها وما تم انجازه من خطوات في طريق تنفيذ المشروع .

ثم سلم الدكتور الغنيم رئاسة الجلسة لوزير التربية العراقي السيد عبد الجبار عبد المجيد .

الوزان والبعيجان يبحثان الوضع اللبناني

اجتمع رئيس الوزراء اللبناني السيد شفيق الوزان أمس مع السفير الكويتي في بيروت السيد عبد الحميد البعيجان، وبحث معه الوضع اللبناني والدور الذي تستطيع الكويت اداءه لحل الازمة اللبنانية .

بشارة أنهى جولة خليجية لإطلاع دول المنطقة على نتائج زيارة صباح الاحمد لموسكو

عاد الى البلاد السفير بديوان وزارة الخارجية السيد عبد الله يعقوب بشارة مساء امس من جولة خليجية عربية سريعة ، اطلع خلالها المسؤولين في هذه الدول على نتائج زيارة نائب رئيس الوزراء وزير الخارجية وزير الاعلام بالوكالة الشيخ صباح الاحمد لموسكو .

السفير بشارة نقل رسائل من الشيخ صباح الاحمد الى وزراء خارجية الدول التي زارها ، تضمنت شرحا لنتائج زيارته للاتحاد السوفيتي .

وقد شملت جولة السيد بشارة كلا من : المملكة العربية السعودية ، والبحرين ، وقطر ، ودولة الامارات العربية المتحدة ، وسلطنة عمان .

ففي ابو ظبي اجتمع السفير عبدالله بشارةمع وزير الدولة للشؤون الخارجية بدولة الامارات العربية السيد راشد عبد الله . وحضر المقابلة سفير الكويت بدولة الامارات السيد قاسم عمر الياقوت .

ونقلت وكالة انباء الامارات عن السيد بشارة قوله انه شرح خلال هذا الاجتماع جميع الجوانب التي تناولتها هذه الزيارة والمواضيع التي بحثها الجانبان الكويتي والسوفيتي .

وقال ان الشيخ صباح الاحمد ناقش مع المسؤولين السوفيت مبادرة الاتحاد السوفيتي الخاصة بابعاد منطقة الخليج عن صراعات الدول الكبرى، كما اطلعهم على اهداف مجلس التعاون الخليجي الذي انشىء اخيرا بهدف تعزيز وتوطيد العلاقات بين دول الخليج العربية .

مساعدات من الهلال الاحمر الكويتي للاجئين الافغان

بدا عضوا وفد جمعية الهلال الاحمر الكويتية مباحثاتهما أمس مع المسؤولين الباكستانيين المختصين بقضية اللاجئين الافغان،وذلك لمعرفة احتياجاتهم الطبية التي تستطيع الجمعية توفيرها .

وقد قابل الوفد الكويتي المكون من الدكتور محمد عبد الحي سليمان والدكتور محمود البوز صباح امس السفير الكويتي لدى باكستان السيد محمد ابراهيم النجران ، حيث اطلعهما على وضع اللاجئين الافغان فيباكستان.

سمو الامير يستقبل ولي العهد

استقبل سمو أمير البلاد صباح امس سمو ولي العهد رئيس مجلس الوزراء الشيخ سعد العبدالله .

مقابلات ولي العهد

استقبل سمو ولي العهد رئيس مجلس الوزراء الشيخ سعد العبدالله صباح أمس وزير الشؤون الاجتماعية والعمل وزير الاسكان السيد حمد عيسى الرجيب ، والسيد عيسى اليوسف ، والشيخ ناصر صباح الاحمد، والسيد عبد الرحمن العتيقي ، ووزير النفط الشيخ علي الخليفة العذبي .

مقابلات جابر العلي

استقبل الشيخ جابر العلي في مكتبه صباح أمس كلا من : الشيخ ناصر محمد الصباح ، ابراهيم الدعيج، عباس مناور ، عبدالله الجارالله ، محمد السواحه ، محمد عبد المحسن العدواني ، فهد الصبيح ، عبد الصمد التركي ، علي عبد الرحمن البحر .

قبس محلي

حتى لا تتكرر حوادث التسمم الغذائي

المهم في حادث التسمم الجماعي في فيلكا ، الذي شمل حوالي ٤٠ شخصا ، ليس تحديد المسؤول ومعاقبته عن تهديده لحياة وصحة الناس ، بقدر ما هو مراجعة نظام المراقبة الصحية لمحلات الاغذية،لاكتشاف ما به من ثغرات وعلاجها بأسرع وقت .

فمراقبة محلات الاغذية، والتفتيش الدوري والمفاجىء لها والتأكد من توافر الاشتراطات الصحية وتقيد العاملين بها بالاجراءات المقررة في هذا الصددكل هذامسؤولية البلدية بأجهزتها المختصة ، وهي مسؤولية ليست بسيطة لانها ترتبط بالصحة العامة للمواطنين . لذلك ينبغي الا تتم بصورة روتينية او شكلية ، أو يكون فيها اي تهاون أو تقصير .

ليس بالضرورة ان يقع حادث تسمم غذائي ، حتى نكتشف وجود قصور في أسلوب الرقابة القائمة على محلات الاغذية فنعالج هذا القصور . فالوقاية خير من العلاج ، وحادث التسمم الذي حدث في فيلكا قد يتكرر في منطقة أخرى ، وفي محل اخر ، ما لم تكن اجراءاتنا الوقائية متكاملة وسليمة وبعيدة عن الروتين .فانجازات مراقبة الاغذية بالبلدية لا تقاس فقط بعدد المخالفات التي تجريها للمحلات ، بقدر ما ترتبط بجدية الرقابة والتفتيش وابتعادهما عن الشكليات الروتينية ، وتركيزهما على المضمون ، الذي يضمن السلامة الصحية للمواطنين المتعاملين مع هذه المحلات ، ويتأكد من سلامة الاغذية وعدم فسادها .

والمطلوب الان مراجعة انظمة الرقابة الغذائية ، والعمل على تكاملها ، تلافيا لوقوع اي حادث مستقبلا .

فهد العلي

للبيع بداعي السفر
مكتب تجاري مؤثث ٣ غرف
مع الاجازة والتلفون ،
شارع مبارك الكبير ،قرب دروازة عبدالرزاق
الاتصال هاتف ٤٤٧٢٦٦

ARAB CONSULTANT CO.
ATTENTION U.S. TAX PAYERS IN KUWAIT
A U.S. lawyer, resident of Kuwait has affiliated with our company and is available to consult with and prepare your 1980 tax return.
Basic fee KD. 100 for Standard Return.
Do not delay, call 421878 or Telex 4494 CROWNS KT.

الجودة والسلامة والأمان
مزايا لا تتوفر إلا في
الرنج روفر واللاندروفر
٥٢٥٠ دينار نقدا
RANGE ROVER
رانج روفر فخمة ، أنيقة ، وقوية
باورستيرنغ باوربريك ومكيفة
LAND - ROVER
بادروا لحجز سيارتكم المفضلة
لوصول شحنة جديدة بألوان
جذابة واحجام مختلفة
٢٦٥٠ دينار نقدا
لاند روفر ٨٨ إنش
هارد توب ٤ سلندر
شركة السيارات الكويتية للتجارة
الري - الدائري الرابع - تلفون ٧١٨٩٤٤ - ص.ب ٤١ - الصفاة/تلكس ٣٠٠٥

بسم الله الرحمن الرحيم
مضخات لجميع الاستعمالات
للبيت ، للمقاول ، للمصنع ، للمزارع
مضخات على البئر
مضخات
مضخات ضغط
مضخات
مضخات للمجاري
مضخات للمجاري
مضخات
مضخات
قسم معدات المياه ولوازمها
محمد بن يوسف النصف
الشويخ . المنطقة الصناعية . قرب ادارة الجوازات الجديدة ت/ ٨١٥١٣٣/٨١٩٧٤٧/٨١٠٩١٠

٧٠٪ من أجهزة الفيديو تعمل بنظام VHS

كثيراً ما يقع المرء في حيرة من أمره اذا ما اراد شراء جهاز لا يعرف عنه إلا القليل وخاصة إذا ما تعددت أنواع الأجهزة المعروضة، لكن الخبراء بمثل هذه الاجهزة هم الذين يتكلمون بثقة تامة.

فدعنا نلقي نظرة إلى بعض الحقائق المبدئية البسيطة التي يمكن لأي إنسان أن يدركها آخذين بعين الاعتبار نوعين من أنظمة الفيديو الأكثر شيوعاً في العالم وهما:

VHS 70%

Beta 30%

(Source: Research Insitute of Electronic Industry)

الحقيقة الأولى

رأي المصنع

إن معظم صانعي اجهزة الفيديو اليوم قد اختاروا نظام VHS المدعم بخيار ناشيونال. وان العديد من الشركات تستعمل VHS بما فيها الشركات التي طورت أنظمة البث التلفزيوني الملون الثلاثة: بال وسيكام وان تي اس سي.

- وطالما ان هذه الشركات الكبرى قد اختارت VHS فلم لا تختاره أنت؟

الحقيقة الثانية

رأي المستهلك

ان اكثر من ٧٠٪ من أجهزة الفيديو البيتية تعمل على نظام VHS وهذا ما يساعدك في اختياره على أساس توفير التعاون في البرامج وتوفير الخدمات. ان عائلة VHS المتزايدة ستفرض سيطرتها في مجال الفيديو في المستقبل.

الحقيقة الثالثة

المزايا الكثيرة

إذ أنك عندما تختار مسجل فيديو VHS من ناشيونال موديل (NV-7000EM) فانك تحصل على كل المزايا التالية والتي تتوفر عادة في أجهزة ناشيونال:

فيديو ثلاثة أنظمة نوع : NV-7000EM

١ ـ استقبال وتسجيل واعادة عرض بالانظمة الثلاثة بال ـ سيكام ـ ان تي أس سي.

٢ ـ امكانية شاملة لتسجيل ان تي أس سي.

٣ ـ ست سرعات لإعادة العرض بالألوان: نصف سرعة ـ تثبيت ـ فرز الصورة ـ سريع ـ عادي.

٤ ـ صوت نقي.

٥ ـ التحكم من بعيد

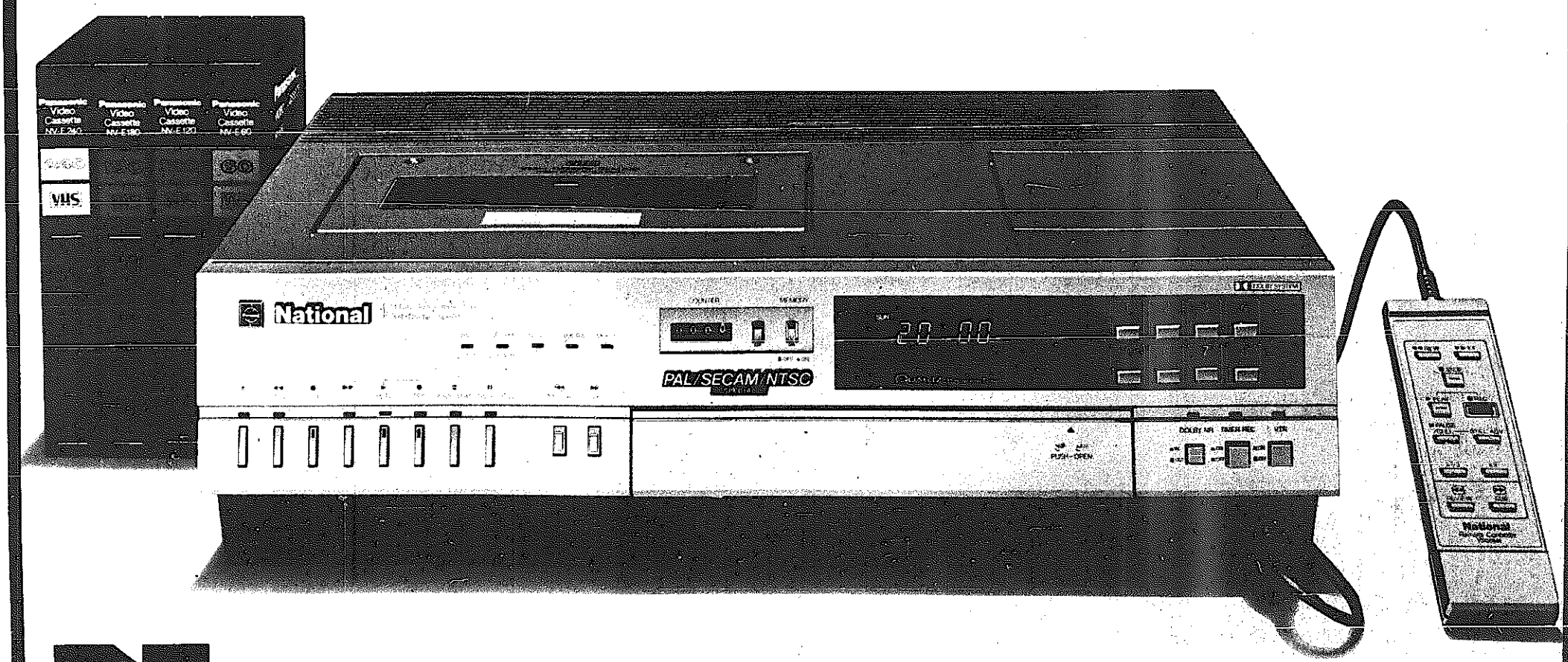

National VHS

ناشيونال في إتش أس
تتزعم صناعة الفيديو بيع ثلاثة ملايين جهاز في شتى انحاء العالم

الوكيل العام:
عيسى حسين اليوسفي
ـ بناية جوهرة الخليج ـ
تلفونات: ٤١٠٨٨٠ ـ ٤٣٤٩٩٨ ـ ٤٣٤٠٣٣

مجلس الأمة: الحكومة تسقط اقتراحين بمناقشة التسمم بفيلكا واضراب عمال النفط

وزير الداخلية: ٢٢ جريمة هتك عرض خلال شهر مارس الماضي

● جاسم الخرافي : خطة الاسكان لم ينفذ منها سوى نصفها فقط

● جاسم العون : جرائم الاغتصاب والاعتداء أصبحت بمعدل جريمة يوميا !

● اقرار مجموعة من القوانين الصادرة في فترة التوقف البرلماني

كتب حسين سلامة :

اسقطت الحكومة اقتراحين تقدم بهما اعضاء في مجلس الامة ، في جلسته امس برئاسة السيد محمد يوسف العدساني: الاول لمناقشة حالة التسمم التي حصلت لعدد من مواطني جزيرة فيلكا ، والثاني لمناقشة موضوع اضراب عدد من عمال النفط . وبالنسبة للاقتراح الاول أوضح نائب رئيس الوزراء وزير الخارجية وزير الاعلام بالوكالة الشيخ صباح الاحمد ووزير الدولة لشؤون مجلس الوزراء السيد عبد العزيز حسين ووزراء اخرون انه ليست هناك معلومات عن الحادث ومن الخطأ مناقشته قبل استكمال هذه المعلومات.

وبالنسبة للاقتراح الثاني اوضحت الحكومة ان اضراب العمال لا يستند الى اجراءات قانونية ، وان العمال لم يتقدموا الى وزارة الشؤون بمطالبهم .

واعلن الشيخ صباح الاحمد ان وزارة الشؤون تتابع الموضوع واذا لم تفلح في حله فسيحال الى القضاء . واكدت الحكومة انها في الجلسة المقبلة ستقدم بيانا عن حادثة التسمم وعن اضراب العمال .

وقد ناقش المجلس امس عددا من اسئلة النواب واجوبة الوزراء عنها، ووافق على عدد من القوانين الصادرة خلال فترة غياب المجلس . ثم احال المجلس الى اللجان المختصة بعض مشاريع القوانين ، وعددا من الاقتراحات برغبة .

وقد بدا السيد العدساني الجلسة بالاطلاع على اسئلة النواب الموجهة الى الوزراء ، وردود الوزراء المختصين عليها ، والاستماع الى تعقيبات النواب .

٥٠٪ من الخطة

وكان اول المتحدثين النائب جاسم الخرافي الذي عقب على رد وزير الاسكان على سؤاله بشأن عدد المساكن المقامة حتى نهاية عام ١٩٨٠ فقال : « بتاريخ ٢٥ — ١٠ — ٧٥ تقدمت بسؤال لوزير الاسكان طالبا منه خطة الوزارة لتنفيذ طلبات المساكن . وتقدم الوزير بجواب شمل الخطة . وتبين من الجواب ان ما هو مقرر انجازه حتى ١٩٧٨ كان ١٣ الفا و ٩٧٨ مسكنا . وبالرجوع الى جواب الوزير الحالي السيد حمد الرجيب . تبين ان ما تم انجازه خلال المدة المذكورة كان فقط ١٧٦٦ بيتا اي ١٢٫٥ بالمائة من الخطة الموضوعة . وفي تكملة جواب الوزير تبين ان ما تم انجازه حتى سنة ١٩٨٠ كان بالتحديد ١٥ الفا و ٢٦٤ بيتا ، في حين انه ايضا بموجب الجواب ، هناك ٨٩٦٩ بيتا من هذا الرقم هي عبارة عن بيوت عربية . وهناك اكثر من ٢٠ الف طلب لم تنفذ بعد وهي تنتظر الدور .

وبالتالي وعلى افتراض ان البيوت العربية لا تدخل في الاحصائية المذكورة فلو اختصرنا عددها من الرقم المعلن فيكون عدد البيوت المنجزة ٦١٩٥ مسكنا فقط اي اقل حتى من ٥٠ بالمائة من الخطة الموضوعة سنة ٧٥ والتي توجد بياناتها في مجلس الامة .

وهناك شيء جديد.. ما هو الموضوع بالنسبة لذوي الدخلين المتوسط والمحدود ؟ فهل هي درجات ؟.. وتفاصيل هذا الموضوع سأتطرق لها في المستقبل لضيق الوقت الان .

اما الذي اريد قوله فهو ما ذنب المواطن الذي ينتظر ١٠ سنوات وما زال مطلوبا منه ان يتزوج للحصول على هذا البيت ؟ وبعد عشر سنوات يكتشف مجلس الوزراء ان هؤلاء بحاجة ويصرف لهم ٦٠ دينارا بدل ايجار ثم يكتشف مجددا ان المبلغ غير كاف فيزاد الى ١٠٠ دينار .

وانا ارى ان سبب هذا العجز هو التخبط الموجود في القرارات ، فالاسكان انشئت كادارة بوزارة الشؤون ثم استقلت عنها كوزارة ، والان ارجعت للشؤون . وكانت قبل الان قسائم وقروضا والان الغيت القروض والقسائم .

ومن جهة اخرى اين هذه الخدمات والمرافق ، فمنطقة « بيان » ما زالت بلا مرافق .. وهذا هو مصدر الخطر الذي قد يؤدي الى التفكك الاسري في هذا المجتمع الصغير ، وانا اعتقد انه لا يهم اذا كان وزير الاسكان جديدا ، لان الامر هو امر وزير وحكومة .

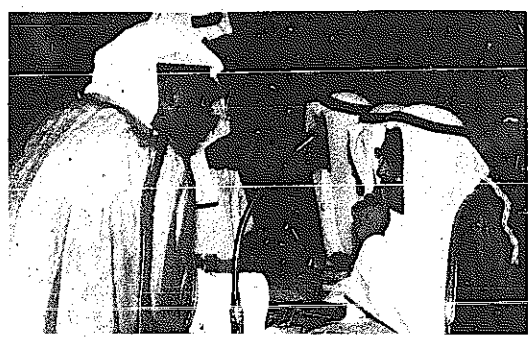

● حديث هامس بين وزراء الداخلية والمالية والشؤون الاجتماعية والاسكان

● وزير الاسكان : لا شك ان الموضوع يحتاج الى شيء من الدراسة ، ووزارة الاسكان كانت تسير على خطة ذوي الدخل المحدود . وكان ايضا لدى بنك التسليف موضوع القروض ، ثم احيلت القضية الى الوزارة ، وانا اعتقد ان هذا هو السبب في الارباك الحاصل والذي تحدث عنه الاخ جاسم الخرافي .

ونحن سنأخذ كل ما ذكره الاخ جاسم في عين الاعتبار وحتى سنة ٨٣ سيكون كل شيء منجزا .

ثم تلا امين عام المجلس السيد عبد اللطيف الثنيان سؤالا من العضو صباح ابو شيبة لوزير الاشغال بشأن انشاء حديقة عامة في الصليبخات.

● وزير الاشغال : خطة الوزارة المتعلقة بانشاء الحدائق تسير وفق تنظيم معين .. والوزارة قد قامت مؤخرا بتنظيم حديقة بالصليبخات وينتظر ان تزرع في الموسم المقبل.

٢٢ جريمة هتك عرض في مارس

● سؤال من العضو جاسم العون لوزير الداخلية عن احصائية بشأن عدد جرائم هتك العرض والاغتصاب التي وقعت خلال مارس الماضي وما اتخذ بشأنها من اجراءات .

● جواب وزير الداخلية : بلغ مجموع الجرائم ٢٢ جريمة ، محصورة في مجالي هتك العرض والاغتصاب .. والوزارة لاحقت المجرمين والقت القبض على معظمهم ، ولا تالو جهدا في المحافظة على استتباب الامن في كافة مجالاته .

● جاسم العون : لو نظرنا الى تعرض الذي قدمه وزير الداخلية بشأن الجرائم التي وقعت في مارس الماضي لوجدنا ان هذا المؤشر لا نحسد عليه ، خصوصا ان هناك جرائم لا يبلغ عنها ، ولو قسمنا هذه الجرائم لتبين لنا ان هناك كل يوم جريمة . والسؤال الان من هو المسؤول عن هذه الجرائم ؟ هل وزارة الداخلية ؟ انا اعتقد ان من الظلم ان نحمل الداخلية هذه المسؤولية .

وانا اشرك مجلسكم الموقر بهذه المسؤولية ، اذ ينبغي ان تكون هناك متابعة دائمة للوضع الامني وان تكون هناك استمرارية لمناقشة هذه الظاهرة وان لا يكون اهتمام المجلس بهذا الموضوع كسحابة في فصل الصيف . كما ان على المجلس ان يسن القوانين الكفيلة بتثبيت الامن والاستقرار في البلد .

ويجب تعديل المادة الثانية من الدستور التي وقع على طلب تعديلها ٢٧ نائبا ، والتي رفعت الى سمو امير البلاد ، ونتمنى ان تلقى الموافقة عند سموه .

مصنع النفايات

● سؤال من عبد الكريم الجحيدلي : لوزير الدولة بشأن نقل مصنع النفايات الواقع بين منطقتي العارضية والرابية .

● وزير الدولة : لا يوجد في المنطقة المشار اليها مصنع للنفايات . ولعل المقصود ، هو محطة معالجة المجاري الصحية . ولدى سؤالنا وزارة الاشغال تبين لنا انه فعلا يقصد بالسؤال محطة المعالجة المذكورة وهي تخدم نصف مليون نسمة، وان هناك مواد كيماوية تستعمل في هذه المحطة ، لتقضي على التلوث ولتبديد الروائح .

● عبد الكريم الجحيدلي : انا اشكر الاخ ابو هاني الذي دلنا على الطريق لنعرف من المسؤول عن هذا المصنع .

والمشكلة ان نصف مليون نسمة يعيشون تحت ضغط روائح كريهة، واذكر انه في وقت سابق ، وجد مانهولان تنبعث منهما روائح بسيطة في شارع الجهراء ارتفعت الاصوات متحدثة عن الروائح في احسن شارع في الكويت .. ولكن الوطن ليس بالشارع ، بل الوطن هو بالمواطن.

وساوجه الان السؤال الى وزير الاشغال ، وهو حتى سنخلص من هذه المشكلة .. وانا سؤالي قائم واحتفظ به للوزير .

● جواب وزير الاشغال : العضو المحترم قدم السؤال عن مصنع النفايات وقال انه سأل البلدية والاشغال ، والحقيقة ان هناك في هذه المنطقة محطة لتصفية مياه المجاري الصحية ولا شك انه تنبعث منها بعض الروائح . وانا اريد ان اطمئن العضو بانني سازور المنطقة بعد ظهر يوم الثلاثاء قرى على الطبيعة ولنرى اذا كانت الروائح تنبعث من المحطة او من الذين يخزنون الاسمدة الكيماوية في المنطقة .

تنظيم اجهزة الداخلية

● الرئيس : وقت الاسئلة اوشك على النهاية ، ولما كانت الجلسة هي استكمال للجلسة الماضية ، اقترح ان يمتد البند لمدة نصف ساعة ثانية.

● المجلس يوافق على الاقتراح .

— ويتابع الامين العام تلاوة الاسئلة والاجوبة .

● سؤال من العضو خالد السلطان بن عيسى لوزير الداخلية عن اعادة تنظيم وزارة الداخلية ودعم اجهزتها بالعناصر الشابة .

● جواب وزير الداخلية : ان وزارة الداخلية لا تالو جهدا بتنظيم وتطوير اجهزتها واستحداث ادارات جديدة. وهي تعين الكفاءات الشابة في ادارتها المدنية والعسكرية . وايفاد البعثات لتلقي دورات في الخارج ، وعقد الدورات التنشيطية في البلاد . بالاضافة الى اعداد المستجدين من قوات الشرطة لرفع كفاءتهم وتحضيرهم للعمل في مجالات متعددة .

● خالد السلطان : اشكر الوزير على هذا الجواب الذي يدل على رغبة صادقة بتطوير اجهزة الوزارة .

ومن خلال جواب الوزير عن سؤال العضو جاسم العون هناك جريمة كل يوم .

● الرئيس مقاطعا : اخ خالد .. هذا خروج عن السؤال .

● جاسم العون : السيد الرئيس .. هذا استدراك للدلالة على هذه الامور. وانا احب ان اذكر انه جرت العادة في الدول المتقدمة انه لا تجري اعادة تنظيم المؤسسات من الداخل بل التنظيم يصير من خارج المؤسسة .

وانا اعددت مشروعا سأقدمه باقتراح برغبة حول كيفية اعادة تنظيم اجهزة وزارة الداخلية .

● وزير الداخلية : كما تفضل العضو المحترم ، اذا كان عنده اقتراح فليقدمه للجنة وانا ايضا احب ان آخذ نسخة منه .

تهديد بالانسحاب من المجلس

● سؤال عبد الكريم الجحيدلي لوزير الاشغال حول اسباب تأخير انجاز المرافق في منطقة جليب الشيوخ .

● وزير الاشغال : العمل جار لتنفيذ مشاريع خدمات المجاري الصحية حسب القطع بهذه المنطقة وستطرح هذه الاعمال في مناقصة .

● عبد الكريم الجحيدلي : الوزير يقول ان المصنع الموجود يخدم نصف مليون نسمة .. وانا اريد ان اعرف كيف ان النصف مليون نسمة معطلة المجاري عندهم .

والحقيقة ان كل مواطن في المنطقة له الحق ان يتبرأ من نوابه . ونحن نسمع من الكلام اللاذع الذي لا يمكن الصبر عليه . وهناك مناطق نظمت تنظيما خاصا ، ولكن لو دخلتها لن تعود اليها ثانية .

وهناك بيوت كان من المفترض ان تدخل خدماتها في مناقصة منذ عام ١٩٨٠. الا ان المناقصة نقلت الى بيوت مشرف وبيان .

وانا اسأل الان هل من العدل ان تنقل المناقصة الى منتصف العام المقبل ثم يستغرق تنفيذ المشروع حوالي ٣ سنوات . وانا مصر على سؤالي واريد من الوزير ان يقدم الحل .. ونحن لن نقبل ان تكون منطقتنا بهذه الحالة ، والا علينا نحن نواب المنطقة ان ننسحب من المجلس .

● وزير الاشغال : اريد ان اطمئن العضو باننا اذا قلنا اننا سنبدأ بالتنفيذ في منتصف العام المقبل فنحن عند كلمتنا ..

وارجو اذا كانت هناك شكوى من اهالي المنطقة او اقتراحات برغبة من النواب ان يتقدموا بها افضل من توجيه السؤال .

لقطات من الجلسة

* سمو ولي العهد رئيس مجلس الوزراء الشيخ سعد العبد الله لم يحضر جلسة الامس .

* تغيب عن الجلسة كل من الاعضاء جاسر الجاسر ، وخالد النزال ، وناصر العصيمي ، ووزير التربية الدكتور يعقوب الغنيم الموجود حاليا في بغداد .

* اثناء مناقشة المجلس لاقتراح لاحد النواب المتعلق بخدمات منطقة المنقف ، تحدث النائب محمد البراك ، واسترسل في حديثه الى مناطق اخرى. فقال له الرئيس العدساني : نحن نتحدث عن المنقف . لكن البراك تابع الحديث . فقال الرئيس العدساني :اخ محمد . لا ترتب الوانيت وتروح فيه لعين بغزي .

* اثناء مناقشة المجلس لاحد المواضيع ، طلب العضو خالد السلطان الكلام ، فقال له الرئيس :لا يحق لك التعقيب .

فاجابه السلطان : جاب اسمي بالحديث . فقال له الرئيس : « ايه والنعم » !!

* اثناء احتدام النقاش حول موضوع ما يستجد من اعمال ، حاول العضو صالح الفضالة الكلام ، فقال في معرض حديثه : النائب فوق الوزير . فضج المجلس بالضحك.. اعضاء وحضورا . احد الحضور قال : « قام ليكحلها عماها » .

وزير العدل عقب على ذلك بقوله :احب ان اقول ملاحظة للعضو صالح الفضالة بانه لا احد فوق احد ..والدستور فوق الجميع وهو يقول « المواطنون سواسية » . وعلى العضو ان يعرف انه لا العضو من فوق الوزير ، ولا الوزير فوق العضو !!

* لدى مناقشة المجلس لاحد المواضيع وردت عن احد الاعضاء واحد الوزراء بعض العبارات التي اعتبرت انها مسيئة لكل منهما ، فقال الشيخ صباح الاحمد : اذا كان هناك شيء يسيء للعضو او شيء يسيء للوزير يشطب من المضبطة . ونحن هنا بجمعنا الخلق .

● جاسم الخرافي

● خلف العنزي

● خالد السلطان

● سؤال من العضو فيصل القضيبي لوزير الدولة حول انجاز وتبليط الارصفة في منطقتي الدعية والشعب .

● وزير الدولة : ان منطقتي الشعب والدعية جاهزتان ، وسيبدأ تنفيذ تبليط ارصفتهما حال استكمال اجراءاتهما المالية .

● فيصل القضيبي : المطلوب عندنا هو البدء بالتنفيذ ، وهذه المنطقة لها اكثر من عشرين سنة منظمة . وما زالت عند هطول الامطار تعزل البيوت من كثرة الاوحال .

● سؤال من العضو صباح ابو شيبة لوزير الدولة عن عدم رصف المناطق الترابية في الصليبخات والدوحة .

● وزير الدولة ، في الواقع ان الدراسة الحالية تتم على الصليبخات والدوحة . وان عملية التبليط ستجري بعد انجاز الدراسة .

تحويل المخافر الى نقاط شرطة

● سؤال من العضو جاسم العون لوزير الداخلية ، عن اسباب تحويل مخافر الشرطة الى نقاط شرطة .

● وزير الداخلية : شكلت لجنة لدراسة هذا الموضوع وارتأت اللجنة هذا الحل لتخفيف عدد الشرطة ، والاستعانة بهؤلاء الافراد في الدوريات لحفظ الامن . وستعاد هذه النقاط الى مخافر عندما تستكمل بعض الاجراءات المطلوبة .

● جاسم العون : ارجو ان يكون جواب الوزير وعدا باعادة الحياة المخفرية الى طبيعتها .

● سؤال من عبد الكريم الجحيدلي لوزير الكهرباء والماء حول توصيل المياه العذبة والمياه الصليبية الى جليب الشيوخ .

● وزير الكهرباء : جار الان تصميم الشبكة ، ويتوقع البدء بتنفيذ المشروع قريبا .

● الجحيدلي : وصل ثمن تنكر المياه الى ٢٠ دينارا .. والحكومة مقصرة في حقوق المواطن في منطقتنا ، والوزراء يقدمون الاعذار التي لا يمكن الاقتناع بها . وانتم تتحدثون عن التقدم والازدهار في الكويت ، لكنني اريد ان اقول لكم الحقيقة وهي انكم مزدهرون في منطقة واحدة .. وانا اريد الان ان يعدني وزير الكهرباء بان يزيد المياه الى جليب الشيوخ . وان يفتح المياه الصليبية الى منطقة العارضية ..

● وزير الكهرباء ، السؤال محدد والجواب محدد ايضا ، فاذا كان لدى النائب اية مواضيع اخرى فنحن مستعدون لها . وانا لا اعطيك اية وعود . ولقد اجبتك عن سؤالك بالنسبة لمياه الصليبية الى منطقة العارضية .

● سؤال من العضو فيصل القضيبي لوزير الاشغال العامة حول انجاز الطريق الدائري بفيلكا .

— وزير الاشغال : نفيدكم ان التنظيم في الجزيرة لا يشمل طريقا دائريا والوزارة سبق أن نفذت بعض الطرق، والان هي تنشىء طرقا جديدة .

● القضيبي ، ساقدم في الجلسة المقبلة اقتراحا بانشاء الطريق الحزامي .

● الرئيس : انتهى الوقت المحدد للاسئلة .

● سؤال من العضو صباح ابو شيبة لوزير الدولة عن عدم رصف المناطق الترابية في الصليبخات والدوحة .

● وزير الدولة ، في الواقع ان الدراسة الحالية تتم على الصليبخات والدوحة . وان عملية التبليط ستجري بعد انجاز الدراسة .

تحويل المخافر الى نقاط شرطة

● سؤال من العضو جاسم العون لوزير الداخلية ، عن اسباب تحويل مخافر الشرطة الى نقاط شرطة .

● وزير الداخلية : شكلت لجنة لدراسة هذا الموضوع وارتأت اللجنة هذا الحل لتخفيف عدد الشرطة ، والاستعانة بهؤلاء الافراد في الدوريات لحفظ الامن . وستعاد هذه النقاط الى مخافر عندما تستكمل بعض الاجراءات المطلوبة .

● جاسم العون : ارجو ان يكون جواب الوزير وعدا باعادة الحياة المخفرية الى طبيعتها .

● سؤال من عبد الكريم الجحيدلي لوزير الكهرباء والماء حول توصيل المياه العذبة والمياه الصليبية الى جليب الشيوخ .

● وزير الكهرباء : جار الان تصميم الشبكة ، ويتوقع البدء بتنفيذ المشروع قريبا .

● الجحيدلي : وصل ثمن تنكر المياه الى ٢٠ دينارا .. والحكومة مقصرة في حقوق المواطن في منطقتنا ، والوزراء يقدمون الاعذار التي لا يمكن الاقتناع بها . وانتم تتحدثون عن التقدم والازدهار في الكويت ، لكنني اريد ان اقول لكم الحقيقة وهي انكم مزدهرون في منطقة واحدة .. وانا اريد الان ان يعدني وزير الكهرباء بان يزيد المياه الى جليب الشيوخ . وان يفتح المياه الصليبية الى منطقة العارضية ..

● وزير الكهرباء ، السؤال محدد والجواب محدد ايضا ، فاذا كان لدى النائب اية مواضيع اخرى فنحن مستعدون لها . وانا لا اعطيك اية وعود . ولقد اجبتك عن سؤالك بالنسبة لمياه الصليبية الى منطقة العارضية .

● سؤال من العضو فيصل القضيبي لوزير الاشغال العامة حول انجاز الطريق الدائري بفيلكا .

— وزير الاشغال : نفيدكم ان التنظيم في الجزيرة لا يشمل طريقا دائريا والوزارة سبق أن نفذت بعض الطرق، والان هي تنشىء طرقا جديدة .

● القضيبي ، ساقدم في الجلسة المقبلة اقتراحا بانشاء الطريق الحزامي .

● الرئيس : انتهى الوقت المحدد للاسئلة .

● سؤال من العضو صباح ابو شيبة لوزير الدولة عن عدم رصف المناطق الترابية في الصليبخات والدوحة .

● وزير الدولة ، في الواقع ان الدراسة الحالية تتم على الصليبخات والدوحة . وان عملية التبليط ستجري بعد انجاز الدراسة .

تحويل المخافر الى نقاط شرطة

● سؤال من العضو جاسم العون لوزير الداخلية ، عن اسباب تحويل مخافر الشرطة الى نقاط شرطة .

● وزير الداخلية : شكلت لجنة لدراسة هذا الموضوع وارتأت اللجنة هذا الحل لتخفيف عدد الشرطة ، والاستعانة بهؤلاء الافراد في الدوريات لحفظ الامن . وستعاد هذه النقاط الى مخافر عندما تستكمل بعض الاجراءات المطلوبة .

● جاسم العون : ارجو ان يكون جواب الوزير وعدا باعادة الحياة المخفرية الى طبيعتها .

● سؤال من عبد الكريم الجحيدلي لوزير الكهرباء والماء حول توصيل المياه العذبة والمياه الصليبية الى جليب الشيوخ .

● وزير الكهرباء : جار الان تصميم الشبكة ، ويتوقع البدء بتنفيذ المشروع قريبا .

● الجحيدلي : وصل ثمن تنكر المياه الى ٢٠ دينارا .. والحكومة مقصرة في حقوق المواطن في منطقتنا ، والوزراء يقدمون الاعذار التي لا يمكن الاقتناع بها . وانتم تتحدثون عن التقدم والازدهار في الكويت ، لكنني اريد ان اقول لكم الحقيقة وهي انكم مزدهرون في منطقة واحدة .. وانا اريد الان ان يعدني وزير الكهرباء بان يزيد المياه الى جليب الشيوخ . وان يفتح المياه الصليبية الى منطقة العارضية ..

● وزير الكهرباء ، السؤال محدد والجواب محدد ايضا ، فاذا كان لدى النائب اية مواضيع اخرى فنحن مستعدون لها . وانا لا اعطيك اية وعود . ولقد اجبتك عن سؤالك بالنسبة لمياه الصليبية الى منطقة

● العدساني محذرا من مخالفة اللائحة الداخلية .

والاجتماعية والعمل بشأن الاقتراح برغبة المقدم من العضو خالد العجران في شأن تخصيص طبيب اطفال وطبيب نساء وولادة في مدينة الاحمدي . وانشاء جمعية تعاونية في هذه المنطقة.

وتلا التقرير مقرر اللجنة مطلق الشليبي . ثم صوت المجلس ووافق على هذا التقرير الذي اشار الى وجود مستشفى في الاحمدي والذي اوصى بفتح العيادة الخارجية للمواطنين .

ثم استمع المجلس الى التقرير الثاني للجنة بشأن اقتراح العضو خالد العجران انشاء جمعية تعاونية ومركز شباب في الفنطاس وبعد ذلك تلا المقرر التقرير الثالث للجنة بشأن الاقتراح المقدم من العضو مبارك الدبوس بشأن انشاء مستوصف وجمعية تعاونية في منطقة المنقف.

وتحدث العضو راشد سيف عن الموضوع فهاجم البلدية متهما اياها بانها لا تعطي المواقع اللازمة للمرافق .

ثم تحدث الدكتور ناصر صرخوه ، فاقترح على رؤساء اللجان ان ينظروا برنامج الحكومة ليروا ماذا يتضمن من خدمات ومشاريع .

الحكومة تسقط اقتراحين للنواب

ثم أعلن الرئيس العدساني عن ورود اقتراح له من عدد من الاعضاء لمناقشة موضوع تسمم اكثر من ٧٠ شخصا بفيلكا في بند ما يستجد من امور .

وعلق على الاقتراح نائب رئيس الوزراء وزير الخارجية وزير الاعلام بالوكالة الشيخ صباح الاحمد فقال : اعتقد ان من اساء لسبعين شخصا بفيلكا اساء لنا جميعا، والتسمم يحصل في كل بلد وفي كل بيت واعتقد ان مناقشته في بند ما يستجد من امور ليس مستساغا .. وقد نرفع نحن توصية الى وزارة الصحة باتخاذ الاجراءات الكفيلة بمنع حدوث مثل هذا الحادث .

● وزير الدولة عبد العزيز حسين : في الواقع انه ليس لدينا الان معلومات عن الحادث وكل ما نعرفه هو كلام من الصحف . فلذلك ارى ان يؤجل هذا الموضوع حتى تعد تقريرا عنه وتقدمه الى مجلسكم الموقر .

الرئيس : حسب اللائحة الداخلية يجوز للحكومة ان تطلب التأجيل .

● وزير الدولة : النقاش يتطلب حقائق ومعلومات . ووزارة الصحة موجودة الان في فيلكا وعلى راسها وزير الصحة .

● وزير الدفاع : الحكومة مهتمة ووزير الصحة مع وفد من الاطباء موجودون الان في فيلكا .. وانا اردت فقط ان اؤكد كلام الاخوة الوزراء .

● وزير العدل : المادة ٧٦ تقول لا تجوز المناقشة في اي موضوع في بند ما يستجد من اعمال الا الموضوع له صفة الاستعجال ، والوزير المختص دائما ان يطلب تأجيل النظر في الموضوع المطلوب الكلام فيه لاول مرة.

ونحن لنتكلم عن اي موضوع يجب الحصول على معلومات .

● خالد السلطان : « نقطة نظام » المادة نفسها التي تلاها وزير العدل لا تلزم المجلس بالاخذ بطلب الوزير للتأجيل .

● وزير الخارجية : كلنا مهتمون بالموضوع ، ونحن نقول ان المناقشة مطلوبة ولكن فلننتظر الى ان يأتي التقرير . ونحن ليس بيننا خلاف واعد العضو المحترم اننا الثلاثاء المقبل سنقدم البيان بهذا الموضوع .

● مشاري العنجري : اللائحة الداخلية تحدد انه يجب ان يجاب الى طلب الوزير وعدم النقاش بأي موضوع الا بموافقة الوزير المختص .

اقتراح بمناقشة اضراب عمال النفط

● العدساني : هناك اقتراح اخر من عدد من الاعضاء لمناقشة موضوع اضراب عمال النفط .

● وزير الخارجية : الاخوان قالوا « نما » . اي انه ليس لديهم معلومات ونقطة اخرى ان الاضراب ليس قانونيا ، فوزارة الشؤون تتولى حل الموضوع واذا لم يحصل ذلك فيحال الموضوع الى القضاء .

● د. خالد الوسمي : المعلومات الخاطئة .

● الرئيس : الحكومة طلبت التأجيل.

● الوسمي : استمر بالكلام . وقال: ان لدينا كتابا من العمال وهم مضربون وهذه معلومات ، ويجب معالجة الموضوع قبل ان يتفاقم .

● الرئيس : الرجاء انك عندما تتكلم ان تستند الى اللائحة .. ووزير الخارجية قال ان لدينا معلومات عن الاضراب وان هذا الموضوع غير قانوني . ونحن لا يحق لنا ان ندخل في نقاش الموضوع لان ذلك مخالف للائحة .

● وزير الخارجية : ما قلت كلمة « نما » ليس معناه انه ليس هناك اضراب . ولما قلت انه غير قانوني . انا اقول ان الاجراءات غير صحيحة. اذ على المضربين ان يكونوا على اتصال بوزارة الشؤون وان يرفعوا مطالبهم اليها قبل الاضراب .

● وزير الشؤون : الاضراب غير قانوني كما قال وزير الخارجية لان العمال اضربوا دون علم الوزارة بل يجب ان يقدموا لنا مطالبهم .

● احمد السعدون : لا احسب ان اناقش الحكومة في حقها بطلب التأجيل ولكن الذي اريد ان اقوله هو ان لا تتمادى الحكومة بهذا الحق . والاضراب موجود .. وهذا الموضوع ليس هو وليد الساعة . ونحن نطلب ان يتلى بيان امامنا . واطالب بتشكيل لجنة لبحث هذا الموقف . لان اللائحة الداخلية تنص على ذلك .

● وزير الخارجية : الموضوع ان الاضراب اجرائيا غير قانوني وعندما طلبنا التأجيل اعطينا الفرصة للمضربين ليتقدموا بالاجراءات الصحيحة باتباع الاجراءات القانونية .

وليس الموضوع موضوع تبادل كلام بين الحكومة والنواب ، بل هناك دستور وقانون يحكم الجميع .

● وزير العدل : من حق الاعضاء ان يناقشوا الاضراب ، ولكن انا اعتقد ان تشكيل المجلس للجنة من هذا النوع سيكون فيه تأجيج للموضوع. ولا شك في ان هناك اشكالا معينا. واذا عجزت الحكومة عن حل موضوع الاضراب يمكن عندها مناقشة الموضوع في المجلس .

والمقصود من كلام نائب رئيس الوزراء وزير الخارجية هو ان هناك اجراءات لحل الموضوع . تتبعها وزارة الشؤون واذا لم تنفع يحال الموضوع الى القضاء .

● احمد السعدون : تبين الان ان هناك معلومات عند الحكومة عن الاضراب . ونحن تحكمنا لائحة داخلية وقانون .

وانا قلت انه اذا بالغت الحكومة في استعمال حقها ، فعلى المجلس ان يشكل لجنة من النواب لنظر الموضوع. وهذا لا يعني ابدا تأجيج الموضوع .

● د. خالد الوسمي : السيد وزير العدل قال ، اننا اذا شكلنا لجنة فسيتأجج الموضوع ، فكيف سيتأجج الموضوع ونحن مسؤولون عن هذه الامة .

● الرئيس : لا نريد فتح باب النقاش، والحكومة طلبت التأجيل وتقرر التأجيل .

الرئيس : هناك اقتراح بفتح باب، ما يستجد من اعمال لمتابعة بحث الاسئلة المتراكمة .

وعرض القرار للتصويت فقط ، واعلن السيد العدساني رفع الجلسة الى يوم الثلاثاء المقبل .

اقتراح لتطوير أجهزة وزارة الداخلية

قدم النائب خالد سلطان بن عيسى اقتراحا بشأن تطوير واعادة تنظيم اجهزة وزارة الداخلية وفيما يلي نص الاقتراح :

جرت العادة في المؤسسات القائمة حكومية كانت أو خاصة ، في ان يؤلف فريق عمل يلحق باعلى سلطة في المؤسسة ، في هذه الحالة السيد وزير الداخلية لغرض تطوير عمل المؤسسة وتحسين الكفاءة في الاداء ،فيأتي التطوير من خارج نطاق التنظيم السائد . والا فشلت مجهودات القائمين على تطوير الجهاز ، وذلك بسبب تأثير القائمين على الجهاز في الحفاظ على نمط العمل ، وعليه فانه يتوجب تشكيل فريق عمل بهذا النمط في وزارة الداخلية وخصوصا بعد ما لمسنا حرص الوزير على ذلك .

فريق العمل : يشكل فريق العمل من اختصاصات مختلفة وحسب المهمة المناطة الى الفريق، ويرأسها فرد ذو تعليم عال في الادارة ، ويشترط في اللجنة الاختصاصات التالية : تأهيل عال في الادارة (رئيس الفريق). فرد مؤهل في الاجهزة الالكترونية والتخطيط ، فرد مؤهل يختص بامور الجوازات والاقامة ، فرد مؤهل يختص بالمرور ، فرد مؤهل يختص بالامن ، فرد مؤهل يختص بالمباحث ، فرد مؤهل يختص بالحدود ، فرد مؤهل في انظمة المعلومات « علم الادارة » .

ويضاف افراد اخرون حسبما يجده رئيس الفريق ضروريا .

يلحق هذا الفريق والذي يمكن استخلاصه من وزارات الدولة المختلفة ، للعمل في وزارة الداخلية للمدة اللازمة لوضع وتنفيذ التنظيم اللازم لتطوير كفاءة الوزارة .

ويستعين فريق العمل بمستشارين ان لزم الامر ، ولكن يكون عملهم من خلال اشتراك اعضاء فريق العمل .

ويتولى فريق العمل انجاز المهام التالية : دراسة جهاز وانظمة ومعدات وزارة الداخلية، دراسة تقييم كفاءة العمل في وزارة الداخلية ، تحديد الجهاز الوظيفي ، والانظمة والمعدات اللازمة لتطوير عمل الوزارة ، تنفيذ خطة وبرنامج تطوير وزارة الداخلية .

وتنتهي مهمة الفريق ، بعد استكمال تنفيذ برنامج التطوير على ان يكون قد درب موظفين من الوزارة على متابعة التنفيذ ، وتقييم الانظمة الجديدة . وتعديلها ان لزم الامر .

هذا بايجاز شرح لاسلوب تطوير عمل الوزارة وسيكون من الممكن عند اقتناع السيد الوزير بهذا الاقتراح ان يوضع تفصيل مسهب لهذا الاقتراح .

نعي فاضل

بقلوب مؤمنة بقضاء الله وقدره ينعي

أهالي حواره

في فلسطين وخارجها فقيدهم المرحوم

أحمد محمد الحاج علي

الذي وافته المنية في الوطن الحبيب عن عمر يناهز الخامسة والثمانين عاما.

إنا لله وإنا إليه راجعون

تقبل التعازي في بيت ابن أخيه وجيه محمود الحاج علي الكائن في النقرة - شارع شرحبيل - مقابل ملحمة الحزمي ولمدة ثلاثة أيام اعتبارا من اليوم الأربعاء ٢٩/٤/٨١.

اهتمام حكومي بحادث التسمم الغذائي

العوضي يتفقد الأحوال الصحية في فيلكا

المصابون: ٤٦ في مستشفى الفروانية و١٦ بمستوصف الجزيرة

● لجنة فنية من البلدية تعاين مطعم الجمعية وبقية المطاعم الستة بالجزيرة

● مراقب الاغذية: سبب الحادث يرجع الى التلوث «البكتيري» على الارجح

● مشرف مركز البلدية: تفتيش دوري ومفاجىء على كل مطاعم فيلكا

أمضى وزير الصحة د. عبد الرحمن العوضي أمس عدة ساعات في جزيرة فيلكا لمتابعة الاجراءات الصحية الطارئة في الجزيرة لمواجهة الاثار التي نجمت عن حادث التسمم الجماعي الذي اصاب نحو ٦٢ شخصا.

وقد اصطحب الوزير العوضي معه في زيارته للجزيرة مسؤولي الصحة الوقائية، حيث اجتمعوا هناك مع مختار الجزيرة وكبار المسؤولين هناك ووقفوا على الطبيعة على ظروف الحادث، كما تفقدوا المستوصف والوحدة الصحية المجمعة، والاستعدادات الطبية والصحية المتخذة في الجزيرة ووسائل دعمها.

كما طمأن وزير الصحة اهالي المصابين على صحة ذويهم، مشيرا الى ان وزارة الصحة ستبذل قصارى جهدها في سبيل تحسين وتطوير الخدمات الصحية.

● من جهته صرح وكيل وزارة الصحة الدكتور نائل النقيب بان ٤٦ حالة تسمم غذائي وقعت أمس الاول في جزيرة فيلكا قد وصلت الى مستشفى الفروانية حتى الان.

وطمأن الدكتور النقيب المواطنين بانه ليست هناك آية خطورة على المصابين، وانهم بصحة جيدة وهم تحت العلاج.

واضاف ان هناك بعض الحالات في مجمع فيلكا الصحي ووصف هذه الحالات بانها حالات تسمم بسيطة ولا تستدعي النقل الى مستشفيات الكويت.

واشار وكيل وزارة الصحة الى ان هناك شحنات من الادوية سترسل الى فيلكا، وان الوزارة ستستكمل حاجتها من الادوية.

وذكر انه لا توجد صعوبة لنقل المصابين بالتسمم من فيلكا الى مستشفيات الكويت نظرا لوجود الزوارق وطائرات الهليكوبتر.

هذا وقد بلغ عدد الحالات التي تعالج بمستوصف فيلكا ١٦ حالة.

● على فرس .. مراقب عام الاغذية بالبلدية.

● ابراهيم لطفي رئيس المفتشين

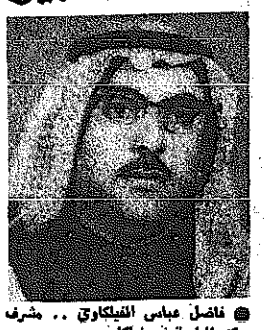

● فاضل عباس الفيلكاوي .. مشرف مركز البلدية في فيلكا.

● احمد غازي: مفتش الاغذية بالجزيرة.

.. ولجنة من البلدية

● على صعيد اخر قامت لجنة فنية من بلدية الكويت برئاسة السيد علي فرس مراقب عام الاغذية امس بمعاينة مطعم الجمعية التعاونية في فيلكا، الذي وقع فيه حادث التسمم، بينما لا يزال عاملا المطعم موقوفين رهن التحقيق.

وتقصت اللجنة اسباب الحادث، كما تحدثت الى عدد من المصابين، وعاملي المطعم، والمختصين بمركز البلدية في فيلكا.

وقررت اللجنة استمرار اغلاق المطعم، والتحفظ على محتوياته ومعداته حتى تنتهي من وضع تقريرها النهائي.

وتضم لجنة البلدية مجموعة من ذوي الاختصاص الفني والاداري وهم: ابراهيم لطفي رئيس المفتشين، ومصطفى الصفتي رئيس المكتب الفني، وجمال بحيري مفتش الفنادق، وسعود السعود مفتش المطاعم، ومحمد عبد الرحمن مفتش الشكاوى. كما انضم الى اللجنة مشرف مركز البلدية بفيلكا فاضل عباس ومفتش الاغذية المقيم بالجزيرة احمد غازي.

واستمرت اللجنة في اداء عملها طيلة يوم أمس. وبعد معاينة المطعم موضوع الحادث، تابعت فحص الماكولات في سائر المطاعم والمحلات بالجزيرة. كما ارسلت الماكولات للفحص المخبري الكيميائي والبكتريولوجي.

تلوث بكتيري

● وصرح السيد الفرس بانه لا يمكن تحديد اسباب الحادث بصورة نهائية قبل ظهور نتائج الفحص المخبري.

واضاف: اننا نستبعد — بصفة مبدئية — احتمال ان يكون السبب راجعا الى التلوث الكيميائي او المعدني، استنادا الى ان اعراض التسمم ظهرت بعد اكثر من ١٢ ساعة من تناول الطعام، وفي بعض الحالات مضت ٢٤ قبل ظهور اعراض التسمم، وفي هذه الحالة يكون احتمال التلوث البكتيري هو الارجح.

وقال: اننا نطمئن المواطنين على ان الشؤون الصحية في البلدية تقوم بفرض رقابة مشددة على كافة اماكن صنع وتحضير وتقديم بيع الاغذية، وليس هناك ما يدعو للقلق من هذه الناحية.

● اما مشرف مركز البلدية في فيلكا فاضل عباس فقال ان المطعم الذي وقع فيه الحادث يخضع للتفتيش المستمر، شأنه شأن اي مطعم بالجزيرة. اما وقوع الحادث المؤسف برغم وجود مفتشي ومراقبي الاغذية فان اسبابه سيظهرها الفحص المخبري الذي يجرى حاليا في مختبرات الصحة العامة.

سبعة مطاعم

● المهندس احمد غازي مفتش الاغذية المقيم بجزيرة فيلكا قال ان الجزيرة بها سبعة مطاعم: خمسة منها ضمن المنطقة القديمة، ومطعم بالمنطقة الجديدة ومطعم اخر بالجمعية التعاونية، وهو المطعم الذي وقع فيه حادث التسمم الجماعي.

واضاف ان المطاعم السبعة تخضع للاشراف الصحي والتفتيش الدوري والمفاجىء. وعند ظهور اي خطأ او تقصير في الشروط الصحية نحرر المخالفة بحق صاحب المطعم.

واكد ما قاله مراقب عام الاغذية ومشرف المركز من ان التلوث البكتيري هو الاحتمال الوارد الان، ولكن لا يصح القطع باسباب التسمم قبل ظهور نتائج الفحص الفني.

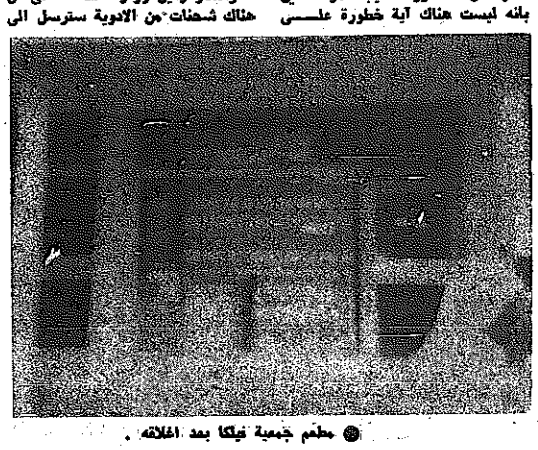

● مطعم جمعية فيلكا بعد اغلاقه.

انتخاب ٣ اعضاء بجمعية العديلية التعاونية

اسفرت الانتخابات التكميلية لمجلس ادارة جمعية العديلية التعاونية عن فوز كل من: مشاري ثنيان الياقوت، وحامد خليفة الفضالة، ومحمد علي الميلم.

بمناسبة قدوم فصل الصيف - موسم السفر

لفترة محدودة جدا

يسر شركة عبد المحسن عبد العزيز البابطين

أن تقدم عرضا خاصا على سيارات داتسون ٢٨٠ سي

١- تأمين شامل مجاني لمدة سنة.
٢- دفعة أولى مقدارها «١٥٠» دينار فقط.
٣- تقسيط مريح لفترة طويلة.
٤- يبدأ دفع الأقساط اعتبارا من ٨١/٨/١.

الفترة - خمسة عشر يوما تبدأ من اليوم الأربعاء الموافق ٨١/٤/٢٩.
سارع بانتقاء السيارة المناسبة لك فالكمية محدودة

داتسون ٢٨٠ سي هاردتوب، مكيفة تكييفا مركزيا مع فلتر لتنقيه الهواء، سكان باور مصنوع من الخشب، جام باور، بريك باور، قفل البنزين والصندوق الخلفي يفتح بازرار من لوحة القيادة، مقعد السائق متحرك ويمكن تعديله لاعلى واسفل، عجلات المنيوم، راديو AM/FM مع كاسيت ستريو اربع سماعات، لوحة الكترونية فوق رأس السائق لفحص الاجهزة الرئيسية في السيارة، راديتر كبير خاص بالمناطق الحارة، أقفال الابواب أوتوماتيكيا من جانب السائق لمنع عبث الاطفال، مرآة جانبية تعمل بنظام التحكم من بعد (ريموت كونترول)، ساعة كوارتز تشير الى الوقت والتاريخ، ازرار اضافية لتشغيل المكيف والراديو من المقاعد الخلفية، المقاعد من المخمل الوثير مع وسادة خاصة للظهر للسائق قابلة للتعديل، وكماليات أخرى عديدة.

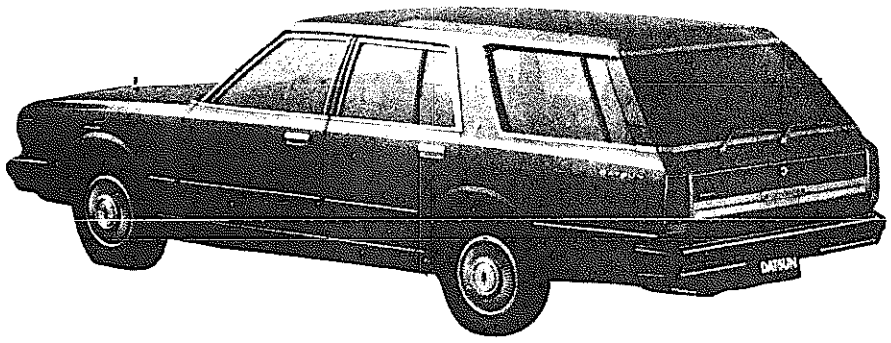

داتسون ٢٨٠ سي ستيشن مكيفة مع سكان باور، باور بريك، جام باور، قفل البنزين والصندوق الخلفي يفتح بازرار من لوحة القيادة، كراسي وثيرة، راديو AM/FM مع كاسيت ستيريو، راديتر كبير خاص بالمناطق الحارة، والعديد من الاضافات الاخرى.

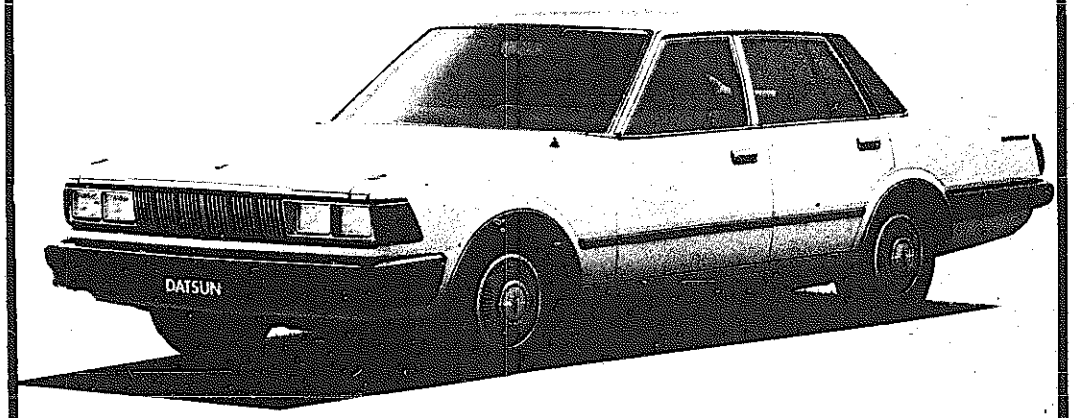

داتسون ٢٨٠ سي جير أرضي ديلوكس، مكيفة تكييفا مركزيا، سكان باور جام باور، مقاعد مخمل وثيرة، راديو AM/FM ستيريو كاسيت، راديتر كبير خاص بالمناطق الحارة. واضافات اخرى عديدة.

شاهد هذه الموديلات العام لسيارات نيسان / داتسون في الكويت:

شركة عبد المحسن عبد العزيز البابطين

المعارض / معرض الري / الدائري الرابع / تلفون ٧١٩٥٨١ - ٧١٩٥٨٢
الشويخ / ٨١٠٣٧٧ - الاحمدي ٩٨٤٥٩٤/٥٩٤ - السالمية / ٦١٨٠٣٠

Required Urgently

1) SALES REPRESENTATIVES
Secondary Education. Minimum 3 years of experience in Kuwait.

2) MARKETING REPRESENTATIVES
for Transformers and stabilizers
BSC — Electrical Engineering
3 years experience in Kuwait.

3) CHIEF OF TENDERS DEPARTMENT
BSC — Mechanical Engineering
5 years experience in Kuwait in Management and Sales.

Good Salary and Commission depending on experience. Applicants please send C.V. with certificates of experience and 3 recent photos within 10 days to

"Confidential" — P.O. Box: 122, Safat, Kuwait.

هناك أكثر من حفلة باربكيو مساء الاربعاء

لكننا الفندق الوحيد الذي يقيمها على شاطئ البحر.
تعال مع اصدقائك إلى باربكيو ماريوت نحن بانتظارك كل اربعاء

عطلة نهاية الاسبوع في واحة الماريوت لشخصين مع العشاء والاقامة.
شنط تنس وهدايا اخرى قيمة.

كل مساء أربعاء ابتداء من الثامنة مساء

ساعة مع المطرب العربي محمود حمدي

للحجز - ت ٨٣٥٠٧١

فندق ماريوت الكويت
Kuwait Marriott Hotel & Resort

لجنة البيوت الحكومية :

منح وثيقة تمليك وتخصيص ١٥ بيتا

قررت لجنة البيوت الحكومية منح وثيقة تمليك وتخصيص ١٥ بيتا من بيوت ذوي الدخل المحدود للمستحقين . منها ٧ بيوت في ضاحية صباح السالم، و ٥ بيوت في الجهراء ، و ٣ بيوت في عين بغزي ، كما قررت اللجنة تخصيص ٤ بيوت بصفة ايجار في منطقة الصليبية . وكانت اللجنة قد اجتمعت برئاسة وكيل وزارة الاسكان عبد الوهاب العوضي حيث اصدرت قراراتها المناسبة بهذا الشأن .

● الموافقة على اتخاذ اجراءات نقل ملكية البيت رقم ٢٤١ قطعة ٥ في الفروضة باسم موزة جاسم حسن مصطفى وابنها سليمان مشاري سليمان .

● تخصيص بيوت في ضاحية صباح السالم للمستحقين التالية اسماؤهم وهم : محمد عبد الله عبد الرحمن الكندري وزوجته وجميع ابنائه ، رضا غلام محمد رضا غلام وزوجته وابناؤه عصمت ، شيرين ، وابرار ، ماضي فالح نويم الهاجري وزوجته وابناؤه ، خاتون محمد مشهدي ، محمد ، بقشه ، معجب ، وعيشة ابناء المرحوم بداح محمد بداح السهلي مع الترخيص لوالدتهم رقية مدعث هادي بحق السكن ، حمود هزاع شلاش القطاني وزوجته وجميع ابنائه ، سعد محمد صليفيح العازمي وزوجته هدى مجبل صليفيح وجميع الابناء (بصفة ايجار) مع الترخيص للسيدة نيا حماد صليفيح بحق السكن لرعاية الابناء .

بيوت الجهراء وعين بغزي

● تخصيص بيوت في الجهراء للمستحقين التالية اسماؤهم وهم : سعد هجاج دويسان الصلبي وزوجته وابناؤه جشعل ، هجاج ، وحورية ، سعود فالح سحلول العازمي وزوجته وجميع ابنائه ، نجاة محمد هويدي الهرشاني وابناؤها جابر ، محمد ، رومية من رفيس فلاح الهرشاني ، محمد خشمان محسن المري وزوجاته وابناؤه ، فالح عبد الله سفاكة غازي الشمري وزوجته وبناته نقود وحسنة وجوزه (بصفة ايجار) .

● تخصيص بيوت في منطقة عين بغزي للمستحقين التالية اسماؤهم وهم : مطيرة دعيم وصال الرشيدي وابناها المبغيلي ، وشالح وزوجته مينة مبارك عبد الله وابناء منها شمة ونزال ، هيا مبارك العازمي وابناؤها عاني وتهاني وحنان ايتام المرحوم خليل ابراهيم عويض جريس البطحاني ، سالم مطلق فالح الرشدان ، وزوجته .

● تخصيص بيوت بصفة ايجار وتاجير بيوت في الصليبية للمستحقين التالية اسماؤهم وهم : زهرة علي اكبر غلوم علي مخيض ، عزيزة عبد الله احمد العطوان ، بدرية عثمان داوود سليمان مروان وابناؤها خالد واسامة ومحمد ، جاسم سعود عبد العزيز بن حجي .

تسجيل تخصيص وفتح ملفات

● تسجيل تخصيص بيوت باسماء كل من : عيدة شبيب محمد الهرشاني وابنائها عبد الله ، عبيد ، ونوير ، محمد نصيب سرور عبد الله وزوجته خيرية عبد الله وجميع الابناء .

● فتح ملفات طلبات بيوت باسماء كل من : آسيا احمد علي قاسم وابنائها اسماعيل ومعصومة وصديقة ، عبد الله وعزيزة ، هزاع زيد اقنيفيذ المرزوق وزوجته وجميع الابناء ، غلاب ذعار زيد غيام المطيري وزوجته ، محمد السيد عباس السيد هاشم وزوجته مريم عبد الرسول ، علي عباس نعمة القلاف وزوجته رقية حسن سلمان القلاف ، شاهين ابراهيم سفر ابراهيم الجعفر ، مرزوق زيد اقنيفذ المرزوق ، رمضان علي عبد العزيز حسين دشتي وزوجته ، مشعل علي دغيم المطيري وزوجته والابناء .

تاجيل ورفض

● تاجيل النظر بطلبات كل من : نجاة احمد فوزي الرفاعي وابنائها ، نورية محمد عبد الله ، نورة مرزوق سعود المرشاد ، القاصر يوسف ابراهيم احمد ابراهيم الخميس ، محمد علي معتوق سعيد المعتوق ، ابراهيم حاجي جاسم عبد الله .

● عدم الموافقة على طلبات كل من : خديجة خميس حسين ، نافل مهدي عايض ، فاطمة سعود عبد العزيز المقهوي وابنائها من المرحوم علي محمد الجيران ، غالب عوض ثاني الديحاني ، محمد سالم فلاح فدغوش الهاجري ، بدر عبد الله احمد الماجد ، حماد فهد سعود كامي الدوسري ، علي بدر ضيف جفين العنزي ، عيد وماضي راشد عبد الغريب ، علي محمد صالح ، علي حسن صفر .

الشاهين يتفقد مشروع الصوابر

المرحلة الأولى تنتهي في سبتمبر ٨٢

قام مدير عام الهيئة العامة للاسكان السيد ابراهيم ماجد الشاهين صباح امس بزيارة تفقدية لمشروع الصوابر اطلع خلالها على خطوات سير العمل في المشروع ومدى ما وصلت اليه .

وقد رافقه في هذه الزيارة كل من مدير ادارة الاشراف بالهيئة السيد يوسف عبد الرحيم ومدير ادارة التصميم السيد عز الدين سعيد .

ويعتبر مشروع الصوابر من المشاريع الاسكانية الضخمة التي تقوم الهيئة بتنفيذها . وهو مصمم على نظام الشقق ويقوم على ارض مساحتها ٢٤٫٥ هكتارا ، ويضم ٩٦٠ شقة سكنية مخصصة لذوي الدخول المتوسطة . ويتالف من تسعة بلوكات يضم كل منها من خمس الى ثماني بنايات . وتتكون كل بناية من ثمانية طوابق . ويضم كل طابق شقتين فقط .

وتبلغ مساحة الشقة الواحدة ٢٢٥ مترا مربعا تحتوي على ثلاث غرف نوم واربعة حمامات وغرفة عائلة وصالة وصالون ومطبخ وغرفة خدم هذا بالاضافة الى ما يحويه المشروع من خدمات عامة مثل السوق المركزي او نادي العائلة والمدارس والمساجد ومراكز التسلية ومراكز اللعب . كما تتوفر فيه مواقف مغطاة للسيارات بالاضافة الى المصاعد الموجودة في العمارات .

ويمتاز المشروع بموقعه في وسط العاصمة مما يعطيه ميزة عن باقي المناطق وذلك لقربه من مراكز العمل والمناطق التجارية والاسواق .

وستنتهي المرحلة الاولى من المشروع والتي تحوي ما مجموعه ٥٣٢ شقة في سبتمبر ١٩٨٢ ، وستسلم المرحلة الاولى من المشروع حال الانتهاء منها الى وزارة الاسكان لتقوم بدورها بتوزيعها على المواطنين المستحقين .

● ابراهيم ماجد الشاهين

المهنا والرفاعي يستقبلان الوفد التربوي السعودي

استقبل وكيل وزارة التربية بالنيابة احمد مهنا والوكيلة المساعدة للتعليم العام السيدة سعاد الرفاعي امس وفد مديري المدارس الثانوية الشاملة بالمملكة العربية السعودية الذي يزور البلاد حاليا .

وقد رافق الوفد اثناء الزيارة الملحق الثقافي بالسفارة السعودية لدى الكويت حسن ربيع . وكانت الزيارة في نطاق الجولة التي يقوم بها الوفد لعدد من الدول العربية هي : الكويت والعراق والاردن للاطلاع على تجارب التعليم الشامل في هذه الدول ومقارنتها بواقع المدارس في السعودية .

ويضم الوفد في عضويته كلا من : عبد الله العبد العزيز السلوم البهلال مدير ثانوية اليرموك الشاملة بالرياض، احمد عباس سليماني مدير ثانوية بدر الشاملة بجدة ، علي عبد العالي سليماني مدير ثانوية حراء الشاملة بمكة المكرمة ، عبد الله عبد الهدبساء مدير ثانوية الدمام الشاملة ، عبدالله الصالح الحواس موجه بالتعليم الثانوي .

التربية : نقل تبعية مراقبة الاختيار

إلى الوكيلة المساعدة للتعليم العام

اصدر وزير التربية الدكتور يعقوب يوسف الغنيم قرارا بنقل تبعية «مراقبة الاختيار» الى وكيلة الوزارة المساعدة لشؤون التعليم العام السيدة سعاد الرفاعي ، على ان تضاف اختصاصات جديدة الى هذه المراقبة هي :

● اعداد الدراسات والبحوث عن افضل المصادر المتاحة لتوفير العمالة اللازمة من السوق المحلية او الخارجية سواء من الدول العربية او الاجنبية .

● دراسة السياسات والمؤثرات على سوق العمل المحلية والخارجية وعرض التوصيات اللازمة في هذا الشان .

كما اشار القرار الوزاري الى قيام مراقبة الاختيار بدراسة اسواق العمل المنافسة ، والتعرف على العروض المختلفة التي يتم بها جذب حملة التخصصات النادرة ، واقتراح المزايا المناسبة التي تكفل جذب هذه العناصر للعمل في وزارة التربية .

والجدير بالذكر ان مراقبة الاختيار تضم عدة اقسام نظرا للاعباء الكثيرة الملقاة على عاتق العاملين فيها ، فهي التي تمد كافة اجهزة الوزارة الفنية والادارية بالموظفين ، وكذلك توفر اعضاء هيئة التدريس بالمدارس والمعاهد الفنية والمهنية من حملة المؤهلات الجامعية والماجستير والدكتوراه وتعتبر مراقبة الاختيار التي يراسها السيد محمد الرومي الجهة المختصة بامداد الوزارة باحتياجاتها من الكوادر البشرية، فهي التي تستقبل طلبات الراغبين في العمل بالوزارة ، وهي التي تقوم بفرز وتصنيف هذه الطلبات . كما انها هي التي تحدد مواعيد المرشحين للمقابلات المحلية والخارجية ، حسب احتياجات الوزارة من كل تخصص ، كما ان هذه المراقبة المهمة هي التي تتولى تعيين الناجحين في المقابلات المحلية حسب الحاجة ووفق ترتيب تنازلي للدرجات التي حصل عليها المرشحون ، وتضم مراقبة الاختيار نخبة من الموظفين والموظفات الكويتيين وغير الكويتيين الذين يعملون في هذه الفترة بالذات صباحا ومساء لمواجهة ضغط العمل .

● محمد الرومي

اختتام اجتماعات اللجنة الاستشارية للبحوث الإعلامية

اختتمت اللجنة الاستشارية للبحوث الاعلامية اجتماعاتها واصدرت توصياتها امس . وقد انعقدت الاجتماعات باشراف اللجنة الوطنية الكويتية للتربية والعلوم والثقافة ، بالتعاون مع المنظمة العربية للتربية والثقافة . وفيما يلي ابرز التوصيات :

● وضع خطط للبحث الاعلامي العلمي ، على المستوى القومي ، واعداد الدراسات والبحوث لمختلف الاقطار العربية ، وتوفير البيانات والمعطيات العلمية القادرة على تحديد المنطلقات الصائبة لاي توجه اعلامي عربي ، وتشجيع الباحثين الاعلاميين العرب والتنسيق معهم بحيث يكون المركز نواة لتجميع وبلورة امكاناتهم وكفاءاتهم ، ووضعها في خدمة الاهداف القومية المشتركة .

● توطيد علاقة المركز بمؤسسات البحث والتوثيق العربية ، وبوسائل الاعلام العربية المختلفة ، بغية التعرف على واقعها ودراسة مشاكلها ، والعمل على دعم وتطوير البنى الاساسية لخدمات المعلومات والتوثيق المتوفرة ومساعدة الدول العربية التي تفتقر الى مثل هذه الخدمات في انشائها عن طريق تزويدها بالمشورة والخبرات .

● اقامة علاقات وثيقة مع مراكز البحوث الاعلامية وشبكات الاعلام والاتصال الدولية ، بغية تبادل المعلومات والخبرات وتنظيم هذه العلاقات قانونيا وماليا . وتحديد اسس التعاون بما يكفل تحقيق نتائج افضل. ويوطد موقع المركز على النطاق الدولي .

● العمل على نشر الوعي البحثي في مجال الاتصال والاسهام في رفع كفاءة العاملين في اجهزة البحث والتوثيق الاعلامي ، لتلبية حاجات الدول الاعضاء .

الجاسم يستقبل الصحافي البريطاني ستيفنس

استقبل السيد سعدون محمد الجاسم وكيل وزارة الاعلام امس الصحافي البريطاني روبرت ستيفنس لمناسبة زيارته للبلاد ، وقد تم خلال المقابلة تبادل الاحاديث حول مختلف الامور الاعلامية.

حفل تكريم للخبير الفرنسي

يقيم التوجيه الفني للغة الفرنسية حفل تكريم في الساعة السادسة من مساء اليوم بمكتب التوجيه الفني بمدرسة المرقاب الابتدائية للبنين ، وذلك تكريما للخبير الفرنسي جون فليشو بمناسبة انتهاء خدماته في الكويت .

• قضائيات •

ضبط تاجر مخدرات بعد مطاردة مثيرة

حاول خلالها إصابة رجل مباحث بسيارته!

تمكن رجال مكافحة المخدرات من ضبط متهم في قضية مخدرات حاول دهس احد رجال المباحث اثناء عملية الضبط ، واصيب رجل الامن من جراء ذلك ، وقد عثر في منزل المتهم على كمية من الافيون ، وهو يدعى « أحمد » كويتي عمره (٤٦ سنة) .

وكان مدير الادارة العامة للمباحث الجنائية المقدم فهد احمد الفهد قد تابع باهتمام ما توصل اليه مدير مكافحة المخدرات من معلومات مفادها ان شخصا يتجر بالمخدرات ، وتمكن رجال المباحث من ايهام المتهم بالرغبة في شراء كمية من الافيون بعد ان تاكد لهم ان المتهم يقوم بالاتجار بها ، وتم الاتفاق بين المتهم وبين من يريد شراء كمية الافيون ، على ان يتم التسليم على ساحل البحر في منطقة الشرق .

واستلم الثمن

وقد اعد كمين محكم للايقاع بالمتهم وعند وصوله الى المكان المتفق عليه قام بتسليم المخدرات ، واستلم الثمن وهو مبلغ ١٨٠ دينارا نظير كمية من الافيون ، واثناء مداهمة المتهم الذي كان حريصا على الاختفاء من اعين رجال المباحث ، لاحظ تحرك رجل المباحث فادار سيارته محاولا الهرب ، وعندما اعترضه رجل المباحث حاول دهسه بالسيارة التي كان يقودها وتحمل رقم ٣٨٤٨/أ د صالون ، الا ان رجل المباحث كان حذرا فالقى بنفسه بعيدا عن السيارة بعد اصابته بجروح واستمر المتهم في محاولة الهرب رغم الانذارات الصوتية التي اطلقتها سيارة المباحث ، واستمرت المطاردة من منطقة الشرق حتى ميناء الشويخ ، حيث تم ضبطه هناك بعد ان تخلص من نقود المباحث وبعض المخدرات اثناء هروبه ، وبعد ان تسبب في اضرار مادية جسيمة ..

لفافة في المنزل

وبعد احضاره الى الادارة اعترف باتجاره بالمخدرات ومقاومة رجال الامن ، والهرب والتخلص من نقود المباحث بالشارع اثناء المطاردة .

واثناء تفتيش مسكن المتهم عثر على لفافة كبيرة داخل ربطة فيها خمسة اصابع من الافيون ، ولفافة اخرى فيها اصبع واحد وست قطع من المادة نفسها ، كما عثر على لفافتين فيهما مادة الحشيش . وعثر ايضا على لفافتين : في واحدة افيون وبالاخرى حشيش .

ولدى سؤاله عن مصدر المخدرات ذكر انه اشتراها من شخص لا يعرفه ، وقد احيل المتهم الى النيابة العامة التي امرت بحبسه على ذمة التحقيق .

● المتهم بعد ضبطه

شقيقان يسرقان حقيبة حديدية بها ألفا دينار!

تمكن ضابط مباحث الصليبية باشراف المقدم محمد ضاحي الحواس مفتش مباحث محافظة الجهراء ، من ضبط كل من الشقيقين سالم ، ولافي ، بعد ان تمكنا من سرقة حقيبة بداخلها مبلغ ٢٠٠٠ دينار كويتي ، من احد المنازل .

وكان المجني عليه ويدعى « جابر » قد ابلغ مخفر الصليبية عن سرقة حقيبة حديدية بداخلها المبلغ ولم يتهم احدا بالسرقة وبناء على هذا البلاغ قام ضابط مباحث الصليبية بعد تعليمات مفتش المباحث باجراء اعمال التحري لكشف الجاني ومعرفة ظروف الحادث واجلاء الغموض الذي اكتنف القضية .

وبعد اجراء التحريات اللازمة توصل رجال المباحث الى معلومات مفادها ان المتهمين هما اللذان ارتكبا السرقة وقد القي القبض عليهما ، وعند مواجهتهما بالتهمة المنسوبة اليهما انكرا في بادىء الامر اي صلة لهما بالحادث .

كيف وقع الحادث ؟

ولدى مواجهتهما بما لدى المباحث من معلومات وادلة ، اعترف المتهم الثاني بانه واخاه المتهم الاول توجها الى منزل المجني عليه ظهرا حيث وجدا باب الحوش ، وباب الغرفة مفتوحين ، فوقف هو للمراقبة بينما دخل شقيقه سالم المنزل واخذ الحقيبة واستوليا على ما بها من نقود ، وقال انه لم يكن يعرف عدد النقود .

فاحتفظ بالمبلغ في حفرة اسفل حقيبة في « عشة » والدته بعد ان اخذ من اصل المبلغ ٥٠ دينارا تقاسمها مع اخيه سالم . ثم ذهب الى منطقة الجهراء ، وبعد عودته الى ذويه اخبره اخوه بانهم اعادوا النقود الى اصحابها ، حيث فتحوا بالحقيبة والنقود داخل حوش المجني عليه في ساعة متاخرة من الليل .

وبسؤال المتهم الاول ، اعترف بما قرره شقيقه ، لكنه قرر انه اخذ ايضا من المبلغ ٢٣٠ دينارا انفق عشرين منها في شراء حاجيات ، واخفى مبلغ ٥٠ دينارا تحت التراب والباقي في دشداشته ، وتم استخراج النقود المدفونة ، واستعيدت النقود التي في دشداشة المتهم الاول واحيل المتهمان الى التحقيق .

● المتهمان وامامهما النقود المضبوطة

٦ حرائق في ٢٤ ساعة

اخمد رجال المطافىء خلال الاربع والعشرين ساعة الماضية ستة حرائق في مناطق مختلفة .

● ففي السالمية ، شب حريق في كيبل كهرباء عند مدخل عمارة وقامت فرقة اطفاء السالمية باخماده والسبب تسرب المياه الى الكيبل .

● وفي الفيحاء ، شب حريق في محل نداف قطن ، وقامت فرقة اطفاء الفيحاء باخماده .

● وفي بنيد القار ، شب حريق في شبرة على سطح بيت نتيجة ترك طباخ غاز مشتعلا قرب الخشب .

● وفي المرقاب ، شب حريق في ٥ شاليهات مقابل الفحص الفني للمرور، من جراء فتح الخزائن الحديدية بالاوكسجين .

● وفي كيفان ، شب حريق في غرفة جلوس من جراء خطا كهربائي في اسلاك التلفزيون .

● وعلى الطريق الدائري السادس، شب حريق في سيارة صالون وقامت فرقة اطفاء الفروانية باخماده .

حسن مظهرك كرجل ...
يدهش الجميع إعجابا..
صالون
بيكاديللي
جديد بطل شيئ..
مجمع الصالحية ميزانين ١ ت : ٤٣٢٥٤٩

مطلوب مكتب
بمساحة لا تقل عن ٤٠٠ متر مربع
في منطقة الشرق . أو خلف شارع
فهد السالم .
يرجى الاتصال على الهواتف التالية
٤٢٥٤٣٧ - ٤٢٥٤٣٨ - ٤٢٥٤٣٩ - ٤٣٩٨٨٠
السيد / عوض

كرنفال مؤسسة الأندلس التجارية
الوكيل العام لأشهر الماركات العالمية
TDK
Oster
Rowenta
TAPPAN
الكويت / ٤٢٩٨٦٩
حولي / ٥١١٥٧٧
السالمية / ٦١٧٦١٧
الفحيحيل / ٩١٦٦٤٦
الجهراء / ٧٧٠٠٢١
CROWN
NEC
ARISTON

رحالة فرنسي وزوجته يقطعان ١٩ ألف كيلومتر على دراجة
"وجدنا في الكويت الترحيب والأمن والطمأنينة"

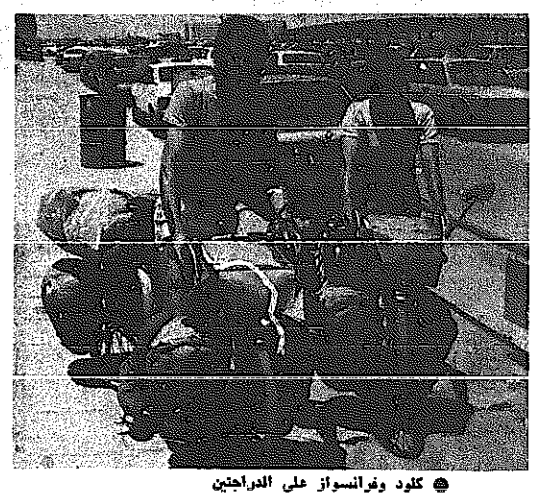
● كلود وفرانسواز على الدراجتين

● .. خط سير الرحلة على الخريطة

كتب اسامة الغزولي :

« كلود » و « فرانسواز آرفيه » .. يجوبان العالم بدراجة هوائية ، ويسجلان انطباعاتهما في مقالات وصور . بدأت الرحلة من مدينة «ليون» الفرنسية قبل ثلاثة عشر شهرا ، ولم تنته حتى الان . قطع الرجل وزوجته في هذه الشهور الطويلة ١٩ الف كيلومتر دون استخدام طاقة صناعية غير طاقة الاصرار والعزم والثقة بالنفس .

في يوم الجمعة الماضي ، وصلا الى الكويت ، ودخلا الى الاراضي الكويتية من العبدلي في الصباح ، ووصلا الى مدينة « الكويت » في الليل ، وفي السابعة مساء كانا في شارع الخليج العربي .. نزلا عن الدراجتين واستغرقا في النوم في احدى الحدائق العامة .

قالا انهما لم يجدا في تلك الليلة الا الامن والراحة والطمأنينة . لم تكن الكويت اول بلد اسلامي يمران به ، فقد مرا قبل ذلك بالعراق وتركيا . ورغم انها جاءا من اوروبا الغربية ، فلم يجدا صعوبة في التعامل مع الناس في البلاد الاسلامية ، حيث كانا يقابلان دائما بالاحترام ، والاعجاب خاصة عندما يعرف الناس انهما يجوبان العالم على دراجتين بسيطتين .

وفي بغداد كانت هذه البساطة شفيعا لهما في الحصول على تاشيرة دخول الى الكويت ، فقد ذكر لهما المسؤولون في السفارة الكويتية هناك بانهم لا يجدون مبررا لدخولهما الى الكويت سوى احساسهم بانهما شخصان بسيطان ونظيفان ، رغم انهما ليسا من رجال الاعمال ، وليست لديهما وظيفة هناك .

وفي طريقهما الى الكويت مر « كلود » و « فرانسواز » بالعديد من البلاد والعواصم ، من نورث كيب ، اقصى نقطة شمالية باوروبا الى هلسنكي بفنلندا ، ثم ستوكهولم بالسويد نزولا الى كريت وتركيا .

وفي تركيا عجزا عن الحصول على تاشيرة لدخول ايران ، لكنهما حصلا على تاشيرة دخول للعراق ، حيث عوملا معاملة كريمة ، منذ دخول الاراضي العراقية حتى وصولهما الى الكويت .

وقد حرص كلود وفرانسواز على ان تتم الرحلة حسب جدول زمني يتيح لهما ان يكونا في المناطق الباردة في فصل الصيف ، وفي المناطق الدافئة في فصل الشتاء .

واغرب ما مر بهما في رحلتهما هو تلك الايام التي قضياها في « نورثكيب » حيث لاتغرب الشمس ليلا او نهارا ، بل تظل ساطعة طوال ٢٤ ساعة . ولم يكن ذلك مبعث ضيق او ملل ، بقدر ما كان مصدر دهشة بالنسبة لهما .

ومن الكويت يخرج كلود وفرانسواز الى الهند على ظهر مركب وهما حريصان على ان ياخذا مركبا تجاريا ، لانه ارخص ، ولان البساطة هي شعارهما منذ بداية الرحلة حتى نهايتها .

مطلوب سكرتيرة

تجيد الطباعة باللغتين العربية والانجليزية والتلكس ، وتجيد اللغة الانجليزية اجادة تامة . على أن تكون لديها خبرة لا تقل عن ثلاث سنوات .

الراتب مغر ويحدد حسب الخبرة والكفاءة

للاتصال : ت ٤١١٦٤٧

ملاحظة : يرجى من المبتدئات عدم الاتصال

العنبر الحر

مجمع الوزارات يخلق أزمة مرورية

هناك خطأ جسيم وقع فيه المسؤولون عندما قرروا اقامة مجمع الوزارات في مدينة الكويت ، وذلك لان المدينة مختنقة اصلا وتعاني من ازمة مرور مخيفة ، واقامة مثل هذا المجمع داخلها من شأنه ان يزيد الطين بلة ، ويؤزم المشكلة الى درجة قد تستعصي على الحل بعد ذلك . ولا اعرف كيف وافق المسؤولون في المجلس البلدي والجهات المعنية على اقامة المجمع في هذا الموقع غير الصحيح والذي سيسبب ازدحاما قاتلا في المدينة عامة وفي موقعه بصفة خاصة ، وذلك مهما اقيم هناك من مواقف للسيارات ، لان عدد الموظفين الذين سيضمهم المجمع يبلغ ٦٠٠٠ موظف في حين ان المواقف التي يحتويها لا تزيد على ٢٠٠٠ موقف ، يضاف الى ذلك ان هناك حوالي ٤٠٠٠ مراجع سيتواجدون في المجمع يوميا لقضاء مصالحهم ، فهل خطر ببال المسؤولين اين ستقف سيارات هؤلاء المراجعين وغيرهم من الموظفين الذين لا يوجد اماكن لسياراتهم داخل مواقف المجمع !

انني اقترح ان يقام المشروع ، خارج العاصمة ، على الطريق الدائري السادس في منطقة تخصص بكاملها لوزارات الدولة ، وبذلك نخفف الضغط على العاصمة . اما مجمع الوزارات الجاري العمل به الان فيمكن تحويله الى اسواق حكومية .

كما اقترح ان يضم مركز القنطاس الرئيسي الثاني عددا من الوزارات أو فروع الوزارات والادارات الحكومية الموجودة الان في العاصمة . وهناك مشكلة اخرى تتفرع من مشكلة الازدحام وهي مشكلة الحفريات المنتشرة في مختلف شوارع الكويت . وقد مضى عدة سنوات على بدء عمليات تخريب وتحفير الشوارع ولا اعرف اين مجلس الامة من هذه المشكلة لقد اصبح الانسان يكره دخول مدينة الكويت بسبب الحفريات والازدحام . ان هناك عواصم ومدنا عديدة في العالم بها سيارات اكثر بكثير مما يوجد في الكويت ، ومع ذلك فهي لا تعاني من مشكلة ازدحام كتلك التي تعاني منها . ولا اعرف لماذا المسؤولون في بلدية الكويت عندهم عقدة الاجنبي ، فالموظف الكويتي او العربي ، عموما ، المتعلم والكفء ليس له راي عند رئيس واعضاء المجلس البلدي !

بدر ناصر المعتوق العسلاوي

ثلاثة تقاطعات وكل يوم حادث !

يوما بعد يوم يزيد عدد الضحايا في منطقة الصليبية فهناك ثلاثة تقاطعات لا يمر يوم الا ويقع في كل منها حادث أو حادثا تصادم . كما ان هناك منحدرا بسبب انشاء طريق اخر بجانب الطريق القديم ، ومن يوم أن قاموا بحفره وقعت فيه اكثر من اربع سيارات ، كما انه لا توجد في الشارع اضاءة بالمرة من بدايته حتى نهايته . انني اتوجه بهذه الشكوى الى المسؤولين بوزارة الاشغال العامة ، واتمنى ومعي كل سكان المنطقة ان يجدوا لها حلا جذريا سريعا ، كما نطلب من ادارة المرور ان تقوم بتشغيل الاشارات الضوئية حتى تقل الحوادث .

« خليل .ح.ع » قطعة ٨

الملعب يعرف دكتوره

بقلم : شبيب راشد المطيري

منتخبنا يلعب بكرة ... ويدعي الشعب لحضوره
والشعب المخلص لبلاده ... ماهمه برده وحروره
يحضر الياجاه الداعي ... ويملأ الملعب والمقصورة
الا يا شعب تحمس ... وقف وقفاتك مشهورة
احضر وشجع منتخبنا ... واللاعب يقوم بدوره
يحتاج لتشجيع منكم ... واللاعب يطلب جمهوره
يانايم طفي المكيف ... واطلع من البيت ودوره
واحضر للملعب وشجع ... حراس المرمى للكورة
والدفاع وخط الوسط ... والهجوم الى مذكورة
مايحتاج نقول اسماءهم ... والملعب يعرف دكتوره
الا يا مواطن وين انت ... ما هي عادة تخفي الصورة
ما تنظر للشعب الكوري ... من دونه غبات بحوره
خاض البحور وعبرها ... من أجل يكسب هالدوره
وانت ياشعب الكويتي ... لك عادة دايم مذكورة
تقف وقفة رجل واحد ... واعلامك دايم منصورة

سؤال الى محاميي المتهمين بخطف الاطفال

بودي ان اوجه سؤالا الى المحامين اللذين يتوليان الدفاع عن المتهمين بخطف الاطفال .. كيف سيكون شعوركما لو كان احدكما والد احدى الطفلتين الضحيتين ، وشهد بنفسه محاولات الدفاع لتبرئة المتهمين برغم بشاعة جرمهما . وهل انتما مؤمنين ببراءتهما حتى تتوليا الدفاع عنهما ؟

مواطن كويتي

الجهراء تشكو من هذه المشاكل ؟!

تعاني منطقة الجهراء من عدة مشاكل ، نلح في الالتفات اليها ، وعلاجها ، ان الارض مليئة بالاوساخ والنفايات التي تشوه المنظر ، وتصدر منها الروائح الكريهة . ومن الممكن ان تتحول الى حديقة عامة وارفة الظلال ، وبخاصة ان الامطار عندما تسقط فيها تظهر بها الاعشاب الخضراء . كما تعاني الجهراء من عدم توفر التلفونات العمومية ، صحيح كان يوجد فيها خمسة تلفونات ، ولكنها اصبحت محطمة ، وبلا فائدة منها . كما انه لا يوجد خط مواصلات يربط الشعبيات الجديدة بالسوق والجمعية التعاونية . ان الجهراء ليست قرية صغيرة لتعاني من الاهمال ، ولكنها محافظة كبيرة يمر عليها المسافرون والقادمون من والى السعودية والعراق والشام . ولذلك يجب أن تكون في الصورة التي نحرص عليها : بلا مشاكل ، فهل تصل هذه الرغبة الى المسؤولين ؟.. نود ذلك ونتمناه .

سعود العنزي
سالم ابو راضي العنزي

الآن .. جبسون ١٩٨١ الجديد
١٩٥٩ - ١٩٧٩
جميع ميزات مكيفات جبسون الأصيلة
+
١٩٨٠
التقنية الجديدة للهدوء المثالي
+
١٩٨١
كومبريسر جديد ومروحة لتغطي تبريدا هائلا
يفوق مستوى تبريد السنوات السابقة لمواجهة اشد حالات الحرارة والرطوبة
Gibson
BUILT TO LAST.
NEW! AZ SERIES
SUPER QUIET
24,000 BTU
كفالة لمدة ٥ سنوات
الوكيل العام: شركة جبسون التجارية المحدودة
الكويت / عمارة جوهرة الخليج / تلفون / ٤٣٧٦٦٦ / ٤٣٣٤١٨ / ٤٣٠٥٢٢

منوعات

مكوك فضائي عربي !

« هـ. ج. ويلز » قدم روايته « الة الزمن » وبها اختـرق الزمن وخلط الماضي بالحاضر بالمستقبل ، وكانت هـذه القصة احدى روائـع الادب العالمي ، وهو في ابداعـه لاختراق الزمن اعتمد على فكرة رجل استطاع ان يصنع الـة تحركه في اتجاهات الزمن ،ولكن في موقع جغرافي واحد . هـو غرفة منزله التي صنع فيهـا الالة .

« ونعمان عاشور » قدم مسرحية « لعبة الزمن » وبها كسر البعد الزمني ومزج الحاضر بالمستقبل بالماضي ، وهو في ابداعه لاختراق الزمن لـم يعتمد على الالة ، لكنه اعتمد على التراث اللغوي، فشهرزاد بجملة رنانة صارخة تستحضر « قاهر الزمان » وتستدر عطفه لمساعدتها في اختراق الزمـن حتى تجد روايات تسردها علـى الملك شهريار بعد ان نضبـت حكايات الماضي عندها !

ويلز اعتمد في خياله على الالة والالة تعني التصنيع والعلـم والتكنولوجيا .

ونعمان عاشور اعتمد علـى اللغة ، واللغة تعني الفكـر والفلسفة والعلوم الانسانية !

واذا حاولنا اجراء مقارنـة بين دعوة كل منهما ، او بحث عن الافضل في دعوة كل منهما ، دعوة الى العلم والالة .. ام دعوة اللغة والفكر ، فمـن منهما يفوز ؟

اعتقد ان هذه المقارنة هـي افضل دلالة للتعبير عن الاديـب وواقع مجتمعه وامته ، وانـه مرآة عصره وحامل الامهـا وشجونها ووجدانها !

هـ. ج.ويلز كتب روايته وهو في موج مجتمع وامة ، تنهـج بنفسها الى تنصيب العلـم دستورا لها ، يحكم في العلاقات بين الناس ، ويعمل على تغيـر صورة المجتمع والامة الاوروبية، لم تكن اوروبا تخضع للغةواحدة ولكن الى عديد من اللغات ، كان عصر الصناعة والبحث العلمي والتقنية هي الروابط الحقيقيـة لهذا المجتمع ، لذا كان لابـد له من ان يتقدم عصره فيمايشغل بال الناس ، فقدم فكرة « الـة الزمن» التي تظل طلائعيـات المكوك الفضائي !

نعمان عاشور يعيش فـي مجتمع لم يستطع حتى الان وفي نهاية القرن العشرين ان يصنع سيارة كاملة ، السيارة التـي اصبحت الة قديمـة في عصر المواصلات !

انه يعيش في امة تستورد وتشتري كل ما له علاقـة بالعلم حتى قلم الحبر ، والقلم الجاف وقلم الرصاص !

ويعيش في امة كل كينونتهـا قائمة على اللغة ، بيت مـن الشعر يقيم حربا لمدة اربعين عاما تعرف بحرب البسوس ، خطب غوغائية تعتمد على الاثارة والعاطفة تحرك الامة مـن المحيط الى الخليج تحت صيحات المذيع !

لذلك كان لابد لنعمان عاشور وهو ابن مخلص لامة لغوية ، ان يعتمد على اللغة في اختراق الزمن ، فيقدم مكوكا فضائيـا عربيا يعمل باللغة !

فكري سعيد

سناء جميل :

لا نغير من الجيل الفني الجديد .. بل نرفد له كثيراً !

● بكيـت أمـام زكـي طليمـات مـن شـدة الخـوف فتصـور انني مندمجـة بـدوري !

● المـرأة أعظـم مـن الرجـل مائـة مـرة .. لانهـا هـي التـي تخرجـه لكـل ميـدان .

● القاهرة ـ القبس :

سناء جميل ، ممثلة المسرح التي جبلت معه تاريخيـا ، وتشربت معينه العذب منذوقت طويل .. ووقفت كعنصر مهم في حركـة الرواد في مصر . ماذا تقول عن التمثيل اليوم ؟ وما هـي صـورة المسرح والسينمـا والتلفزيون كمـا تراها ؟ وما رايها بالممثلـين الجـدد .

هذا ما حاولنا استطلاعـه في هذا اللقاء .

قلت لعملاقة المسرح العربية الفنانة سناء جميل :

● اين انـت ؟

ـ موجودة . اتنفس بانتظام

● اين وجودك الفني ؟

ـ في التلفزيون .. عندما اعثـر على الدور المناسب ..

● ما رايك في العالم ككل او عالـم المسرح ؟

ـ العالم ككل .. عندما اذهب الى الخارج واشاهـد الفن والمسرح .. اقول لا .. العالم ليس هكذا ابدا.

● هل يعني ذلك انهم بلا موهبـة فنيـة ؟

ـ بل نحن الذين صرنا لا شيء في نظرهـم ..

● تقصدين عدم الوفاء بقيمة جيـل الرواد وجيل الوسط من الفنانين ..؟

ـ انني اؤكد لك لو انك زلـت هذه لامثال جيلنا .. سميحة ايوب.. انـا .. سهير البابلي .. عبد الله غيث .. حمدي.. فاننا نصدقها .. جيلنا يصدق هذه الكلمة .. لكن لو انت قلتها لهم يقولون هذا شيء قديم.. وعندما تذهب يقولون « ايه الهبل ده »؟ ده شيء مخزي ..!؟

تصور .. هل نصل لهذه المرحلة ؟ لماذا لا ادري لكنني اقول بانني وغيري من جيلي موجودون ما زلنا احياء . وكلامي لا يعني ابدا بان هناك غيرة من الجيل الجديد .

● لمـاذا ؟

ـ لا ادري .. هل هذه ثقة او ثقل .. لا ادري .

● وجيل الرواد الذي سبق جيلكـم هل غار منكـم ؟

ـ ابدا .. انهـم فنانون لن يعوضوا .

الغيرة الايجابية

● لكن الغيرة الفنية بين الفنانيـن توصل الفنان الى شواطىء الابداع..؟

ـ الغيرة الفنية شيء والغيـرة الموجـودة في الوسط الفني حاليـا شيء اخـر .

الغيرة الفنية تعني انني ارى فنانة تؤدي دورا فاتمنى ان اؤديه .

● ماذا تشعرين انذاك ؟

ـ لا ادري لكنني ساقول لهـا « انك عظيمة » .. لانها فعلا عظيمة.

● وشباب الفن المرضي بآفة الغيرة وآفة الاستسهـال ماذا يقولون في تصورك ؟

ـ اعتقد انهم سيقولون « ايـه الكلام الفارغ ده احنا نقدر نقـرغ برضه » !

● هل اندثرت القيم في رايـك .. خاصة ان كثيرا من زملاء جيلك امثال شكري سرحان واحمد مظهر وصـلاح ذو الفقـار وغيرهم يرددون نفسـي ما تقولين ؟

ـ لا اريد قول كلام مكرر .. كنـا نتحرك شوقا لدور من صفحتين وليس من فصلين .. شكري سرحان مثلا كان ملتزما على الدوام واليوم ربنا اعطاه القدرة انه لا يزال ممثلا .. ليقف وسط ناس ناكاد اصعق لعدم وجود الناس الذين يردون على صداه لانه فنـان ويحترم خشبـة المسرح والسينمـا والتلفزيـون .

وانـا اعيـب على الدولة انهـا تتـرك الفـرق المسرحية تعمـل كما يبدو لها ..

● كيف ؟

ـ مثل بعض مسارح القطاع الخاص « بتعمل هبل » هبل بمعنى الكلمة ..

● هل تنصورين انت وجيلك ان يكون لكم بدائل ؟

ـ ممكن لسبب واحد .. لان هناك شيئا خطيرا جدا من جرثومة فيـروس اسمه قطـاع خاص ! يفسد ذوق الجمهـور !

● هناك قول مشهور : « الجمهـور عـاوز كـده » ؟

ـ لا لا .. الجمهور حينما تقـدم له نسخة منه او نمطا منه او فكـرة او مشكلة تعكس اهتماماته يقبل عليها .. كلية صادقة يقبل عليهـا .. انما « تقرع » له بيضحك !

عندما لا يجد الجمهور مرآته فـي المسرح .. يقبل على « الهيافات » لكن هذا لا يمنع من ان يقول رأيه الحقيقي عندما يخرج .

● هل يعني هذا ان الفن اصبح مجرد تسلية ؟

ـ يا ريت .. انه لو كان كذلك .. لكان له دور .

● وهل السينما اليوم انعكاس للمجتمع العربي ؟

ـ لا

● لماذا ؟

ـ انكر انني قلت في اجتماع لمؤسسة المسرح .. عندما ينجح المسرح فمن المفروض ان ندرس لماذا نجح ؟ وعندما يفشل المفروض ان ندرس ايضا لمـاذا فشل ؟ وهذا يصدق على السينما ..

● وهل نجح المسرح في مصر ام فشل؟

ـ النتيجة انه غير ناجح . لكننا لم ندرس لماذا نجح او لماذا فشل ؟

● انت فنانة صنعت نفسك بنفسك ؟

ـ لا .. فانا لا انكر فضل الرواد علي .. الفضل للمسرح وانا اعطيتـه شيئا بسيطا هو التزامي وحبي وصدقي عليه .. وهذا شيء محزن بالنسبة لي .

المراة اعظم من الرجل

● هل تحسين بغصة لانك لم تقولـي كلمتك في المسرح ؟

ـ ليس بغصة .. انما احزن لانني لم اقل حتى الان ما اريد قوله .. وهو دور المراة بكل تضحياتها وعطائها . المراة مع احترامي الشديد للرجل ، هي اعظم منه مائة مرة .. المـراة شيء عظيم هي التي تخرج كل رجـل الى اي ميدان .

الخوف ام الاندماج

● كيف دلفت الى دنيا المسرح ؟

ـ عندما كنا في المدرسة كنا نمثل في المسرح المدرسي .. وقد صادفني ابـن الجيران وكان يحب المسرح فاخذني الى المسرح .. ثم الى معهد التمثيل .. حكاية لا احب تكرار سردها .

على كل حال في ذلك الوقت قابلت الاستاذ زكي طليمات .

● هل توسم فيك انك فنانة واعدة ؟

ـ هو لاحظني على المسرح اثنـاء الامتحان في مسرح الازبكية فطلع اليـه المسرح وسالني عن اسمي ..؟

● ما اسمك بالمناسبة ؟

ـ اسمي ثريا .. بعد ذلك قال لي اقراي اي شيء .. كنت امتحن فـي « مجنون ليلى » .. نظرت اليه .. وبكيت .. بسبب الشوف وليس بسبب الاندماج الفني .. فتوسم اني ساكون ممثلة جيدة .

● كم مرة رضيت عن نفسك ؟

ـ قليلا

● مثل ..؟

ـ في « شهرزاد » لتوفيق الحكيـم واخراج كرم مطاوع هذا العمل ساظل ما بقي لي من عمر احبه .. وان كانت لم تنجح جماهيريا ..

● وحزنت ؟

ـ كثيـرا ، بسبـب انني لا احـب ان اقول رأيـي بشـكل ملتو .. انا احب ان اقول رأيـي بصراحة وبوضوح .. ولماذا نقولـه بشكل ملتو ؟ هي الحياة تستاهـل كل ده ؟ لا ..

● هل قلت كلمتك في المسرح ام مازالت هناك كلمات حبيسة داخلك تريديـن تجسيدها في اعمال مسرحية ..؟

ـ لم يعد من السهل ان يقول الانسان الكلمة التي يريدهـا في المسرح .. فالمسرح لم يعد يسمع .. ولا اقبـال

● سنـاء جميـل

اعدام طالب ثانوي

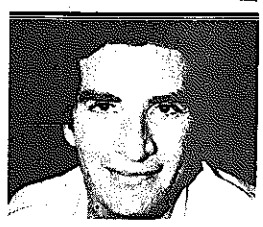

● محيي اسماعيل

« اعدام طالب ثانوي » اسم فيلم يلعب بطولته الممثلة الممثل محيي اسماعيل، عن قصة شاب يقضي في المرحلة الثانوية عشر سنوات ، يشاركه البطولة : نور الشريف ، وسهير رمزي ، والفيلم من اخراج احمـد فؤاد ، ويصور حاليا باستديو مصر .

وأصبحوا خمسة !

انتهى المخرج مجيدة نجم من تصوير سهرة تلفزيونيـة بعنوان « واصبحوا خمسـة » تاليف حسام الهجرسـي ، وبطولة صلاح ذوالفقار وليلى فوزي وعزة كمال ومجدي امام وعماد رشاد .

والسهرة حول اسرة مـن خمسة افراد ومعاناتها مـع العصر ومتطلباته .

تأجيل قول الراوية

كان من المقرر ان تسجـل الحلقة الاولى من البرنامـج المحلي « تقول الراوية » الذي يكتبه صلاح المعداوي ويخرجه معيد عياده خلال هذا الاسبوع ولظروف تخص المقدمة السيدة فاطمة يوسف العلي اجـل التسجيل الى ما بعد عودتهـا من السفر .

● فاطمة يوسف العلي

أمي قالـت لي

« امي قالت لي » اسـم سهرة تلفزيونية جديدة ، مـن تاليف سليمان الياسين ، يقوم المخرج عبد العزيز المنصـور بقراءتها لتوزيع الادوار علـى الفنانين .

ومن المتوقع تصوير السهرة خلال الشهر المقبل باستوديـو « الدورس » بالجابرية .

● عبد العزيز منصور

الاذاعة

البرنامج العـام :

٢٦ر٥ الشارة الموسيقية فالسـلام الوطني فافتتاح الاذاعة فالاعـلان عن الساعة ، ٣٠ر٥ القـران الكريم ، ٠٠ر٦ نشرة الاخبـار الاولى ، ١٥ر٦ برنامج في رحـاب السيرة العطرة ، ٣٣ر٦ قـراءة البرنامج ، ٣٥ر٦ همسـة عـلى الطريق ، ٤٥ر٦ صحافتنا اليوم ، ٠٠ر٧ موجز الانباء، ٠٥ر٧ اغنيتان، ١٥ر٧ يوم جديد ، ٢٦ر٧ تشكيلـة غنائية وموسيقية ، ٠٠ر٨ نشرة الاخبار الثانية ، ١٥ر٨ ثـلاث اغنيات ، ٣٠ر٨ برنامج طـرائف وغرائب ، ٤٦ر٨ اغنيتان ، ٠٠ر٩ عالم الاسرة ، ٣٠ر٩ اكثـر مـن ساعة ، ٣٠ر١٠ موجز الانبـاء ، ٣٥ر١٠ تابع اكثر من ساعـة ، ٣٠ر١١ بواق القلوب لمصطفـى احمد ، ٣٩ر١١ ابتهال ، ٠٢ر١١ حديث ، ٠٢ر١٢ قراءة البرنامج، ٠٥ر١٢ ثلاث اغنيـات ، ٣٠ر١٢ مسلسل الاسلام وخلق الشخصية، ٤٥ر١٢ اغنيتان ، ٠٠ر١ نشـرة الاخبار الثالثة ، ١٥ر١ ثـلاث اغنيات ، ٣٠ر١ اسال الاذاعـة ، ٤٥ر١ قصيدة قالت لمحمـد عبد الوهاب ، ٠٠ر٢ الحد الفاصل ، ٣٢ر٢ ثلاث اغنيات ، ١٢ر٣ دعاء، ١٦ر٣ القران الكـريم ، ٢٧ر٣ ابتهال ، ٣٠ر٣ ركـن الجيـش والقوات المسلحة ، ٠٠ر٤ موجـز الانباء ، ١٥ر٤ اخبار جهينـة ، ٣٥ر٤ نافذة على التاريخ ، ٥٣ر٤ اربع اغنيات ، ٠٠ر٦ موجـز الانباء ، ٠٥ر٦ القران الكريم ، ٣٢ر٦ من برامج اذاعة القـران الكريم : حديث اسلوب الاسـلام في بناء الانسان ، ٤٦ر٦ موشح مولاي لعالية حسين وطالبـات المعهد ، يا نجمة سهيل لفيصـل عبدالله ، ٠٠ر٧ جريدة المساء ، ٣٠ر٧ سمارك لصالح الحريبي ، ٣٥ر٧ احاديث عن الثقافة العربية في الجزائر ، ٤٢ر٧ ابتهـال ، ٥٢ر٧ دعاء ، ٠٠ر٨ نشرة الاخبار الرابعة ، ١٥ر٨ اغنيتان ، ٣٠ر٨ اخبار الرياضة ، ٣٥ر٨ ثـلاث اغنيات ، ٠٠ر٩ ديوانيـة شعراء النبط ، ٣٠ر٩ مقامات عراقية ، ٠٠ر١٠ موجـز الانباء ، ٠٧ر١٠ مسلسل الانسان والاسلام، ٣٠ر١٠ في رحاب الجامعة ، ٠٠ر١١ سهرة غنائية مع فيروز ، ٠٠ر١٢ موجز لاهم الانباء ، ٠٥ر١٢ امسيـة الاربعاء ، ٠٠ر١ موجز الانبـاء ، ٠٥ر١ القران الكـريم ، ١١ر١ الختام بالسلام الوطني .

القران الكريم :

٥٨ر٤ الشارة الموسيقية فالسـلام الوطني فافتتاح الاذاعة فالاعـلان عن الساعة ، ٠٠ر٥ المصحـف المرتل للحصري ، ٠٦ر٥ قـراءة البرنامج ، ٠٩ر٥ حديث اليوم ، ١٤ر٥ الختمة المجـودة للزيفي ، ٤٧ر٥ حديث دينا الحنيف ، ٠٠ر٦ نشرة الاخبار ، ١٥ر٦ الختمـة المجودة لمصطفى اسماعيل ، ٤٣ر٦ برنامج قصة الادب الاسـلامي ، ٥٣ر٦ المصحف المرتل لعبدالباسط، ٥٩ر٦ برنامج من علـوم القـران الكريم ، ٠٦ر٧ حديث مـن النافذة الاسلامية ، ١٣ر٧ برنامج مـع المصطفين الاخيار ، ٢٨ر٧ القران الكريم للخليفي ، ٠٠ر٨ الختـام بالسلام الوطني .

الصلاة

الفجـر	٤١ر٣
الشروق	٠٨ر٥
الظهـر	٤٦ر١١
العصر	٢١ر٣
المغـرب	٢٧ر٦
العشـاء	٤٦ر٧

التلفزيون

البرنامج الاول :

٠٠ر٤ الانتقال الى ستاد محمد الحمد بنادي القادسية لنقل مباراة كرة القدم النهائية بين منتخـب الكويت الوطني ومنتخب جمهوريـة كوريا الجنوبية ضمن تصفيـات المجموعة الاسيوية الثالثة لكـاس العالم ٣٠ر٦ نتائج سباق الخيـل والفروسية ٥٨ر٦ المسلسل العربي رداء لرجل اخر ٠٣ر٨ برنامج مع الاسرة ٠٠ر٩ الاخبار العربيـة ٥٠ر٩ البرنامج الاخباري الاسبوعي تقارير متنقلـة ٠٠ر١٠ المسلسـل المحلي الغوص ٣٨ر١٠ المسلسـل العربي العملاق ٢٥ر١١ موجـز الانباء والختام بالسلام الوطني .

البرنامج الثاني :

٠٥ر٧ الرسوم المتحركة ٣٠ر٧ المسلسل الاجنبي شباب متجـدد ٠٠ر٨ الاخبـار بالانكليزية ١٥ر٨ المسلسل الاجنبي المطـاردة ٠٠ر٩ حلقات فرنسية تمثيلية مواقـف حرجة ١٥ر٩ المسلسل الاجنبـي هيجـن ٠٠ر١٠ برنامج رياضي من الدوري الانكليزي ٥٥ر١٠ الختام بالسـلام الوطنـي .

السهرة الليلة

« العمـلاق » و « هيجـن »

بالبـرنامج الاول نقضي السهرة مع حلقة جديدة من المسلسل العربي « العملاق » حيث ينتشر اسم « عباس » ويعرف بين المثقفين ويتعرف الى وجه جديد ويغير مجـرى حياته .

بالبـرنامج الثاني نقضي السهرة مع حلقة جديدة من المسلسل الاجنبي « هيجن » وتحكي قصة عجوز ثريةجمعت ثروتها من التعامل مع المافيا، وعندما تقرر الانفصال عنها تهدد بالقتل فيقـوم المحامي « هيجن » باتخاذ الاجـراءات لحمايتها خاصة وان المافيا كلفت قاتلا ماجورا لقتلها .

السينما

● الاندلس :
جوليا نوجيما ـ برونو كريمر
في فيلم : الهجوم على شابا .

● السالميـة :
جرانت باج ـ مارغريت جيرارد
في فيلم : البهلوان الراقص .

● الحمـراء :
وانج يو ـ لي لي
في فيلم : شاطىء التضحية .

● السيارات :
ناهد شريف ـ محمود عبدالعزيز
في فيلم : ير علامة معناها الخطا .

● الفردوس :
دار مندرا ـ اميتاب باشان
في فيلم : رام بلرام .

● ليلى حمادة في فيلـم : خلف اسوار الجامعـة

● غرناطـة :
جيمي وانج يو ـ جورج لازبي
في فيلم : رجل من هونج كونج .

● حولي الصيفي :
دارمندرا ـ مالاسنها
في فيلم : عيون الحبيب .

● الاحمـدي :
سونيل دوت ـ سادهانا
في فيلـم : وقـت .

● سيارات الاحمدي :
لويس دي فونيس
في فيلم : الشرطي ورجال الفضاء.

● الفحيحيل الشتوي :
ريتشارد هاريس ـ اني تيركل
في فيلم : المدمرون .

● الفحيحيل الصيفي :
شامي كابور ـ سيراباتو
في فيلم : جنكلي .

● الجهـرة :
ليلى حمادة ـ سعيد صالح
في فيلم : خلف اسوار الجامعة .

● الصليبخـات :
براشاب بوشن ـ بالانكي ناير
في فيلم : لوري .

● الجليـب :
عادل امام ـ اسعاد يونس
في فيلم : شعبان تحت الصفر .

للتنازل
محلان موقع ممتاز
بسوق الوطنية
الاتصال/ ت ٨١٣٨٧٨ - ٨١٥٩٠٠

للايجار
معرض رقم ٣٤ في سرداب مركز الدعيج التجاري / سوق الدعيج
المراجعة تلفون ٤٣٦٠٦٣ ٤٣٦٠٧٥ نواف

مطلوب
لشركة مـواد غـذائيـة
بائع أو بائعة عدد ٢
خبرة لدى الجمعيات التعاونية والاسواق المركزية
لديه سيارة واقامة صالحة
الاتصال / تلفون
٤٢٣٩٦٦ - ٤١٣٨٣٣
من ٩-١٢ صباحا - من ٥-٧ مساء

شركة مساهمة كويتية
بحاجة إلى شباب وشابات ليهم إقامة صالحة للعمل بمطاعمها بالوظائف التالية:-
أمناء خزينة
عمال مطعم
عمال نظافة
المقابلة شخصيا من الساعة ١٠ صباحا إلى الساعة ١ ظهرا
ومن الساعة ٦ إلى الساعة ٨ مساء
وذلك بمطعم هارديز السالمية - أمام حلو الصمدي - شارع سالم المبارك .

د. سهير القلماوي تتحدث عن أزمة الثقافة في مصر:

أين دائرة المعارف العربية بعد ١٦ قرناً من عمر ثقافتنا ؟!

لا يمكن إيجاد الديمقراطية في زمن يخلو من المثقفين

مطلوب تدعيم الثقافة مثل مواد التموين تماماً

● القاهرة — القبس :

د. سهير القلماوي .. اسم غني عن التعريف .. امضت في مواقع العمل الثقافي قرابة نصف القرن .

عملت في الصحافة والجامعة والمجلس الاعلى لرعاية الفنون والاداب وجمعية الادباء والهيئة العامة للتاليف والنشر، الى جانب مشاركتها في ميادين العمل النسائي ، وهي حاليا تعمل في الميدان الثقافي في مجلس الشعب ، وعضو المجلس الاعلى للثقافة .

وفي هذا اللقاء تتحدث القلماوي في عدد من المواضيع الثقافية المهمة ومنها ازمة الثقافة والمجلات الادبية ، وترى أن كون عمر ثقافتنا ١٦ قرنا ومع ذلك لم نفكر الا قريبا بدائرة معارف عربية ، هو امر خطير للغاية .

● منذ عامين اعلنت صيحة تحذير خطيرة من كارثة ثقافية .. كيف ترين الحياة الثقافية الان ؟

— تحذيري جاء لاحساسي بقيم الثقافة وحالتها الراهنة (ان الشنبق بسوء الظن مولع) كالام التي تخاف على ابنها من اي خطر . ربما توهمت ان الخطر قائم دائما فانا اؤمن بانه دون خط ثقافي واع لا يمكن احداث اي تغيير جديد . هل يستطيع من يريد ممارسة الديمقراطية الحقيقية في وقت لم يعد فيه انسان مثقف ، ايجاد الديمقراطية أو ممارستها ممارسة مطلقة ؟

ان الثقافة ليست ترفا باية حال وبدون توفير المناخ الذي ينمو فيه الجسد تكون النتيجة كارثة مهما يكن هذا الجسد قويا !

الثقافة والخبز

● ازمة الثقافة في مصر ماهي اسبابها في رايك ؟

— الواقع أن الثقافة تمر بفترات انتعاش وازدهار اسبابها معروفة ومدروسة ونحن نفتقر الى كثير منها .

ان اهم هذه الاسباب — في رايي — ان الدولة اليوم غير مقتنعة الاقتناع التام بان الثقافة خدمة كالعلم بل تعاملها مؤسساتها بمنطق الربح والخسارة .

وكما قلت مرارا ، ولن يصيبني الملل من التكرار ، يجب تدعيم الثقافة كرغيف الخبز سواء بسواء . يجب تدعيم ثقافة الطفل . انتاج الشباب. الثقافة القومية التاريخية . الثقافة الدينية .. هذا كله وسواه يحتاج الى دعم مادي، يحتاج الى تغيير رؤيتنا دائما الى الثقافة التي يبدو باستمرار اننا نريد الاستغناء عنها .

وتضيف :

يجب ان نسال انفسنا : هل يمكن ان نستغني عنها ؟ وهل ننجح دائما ؟

وتجيب :

الذي يحدث هو العكس اننا لانستغني عنها ولكن نملا الفراغ الذي تتركه بما هو ضار بالانسان المصري ومجتمعه .. انظر حولك .. ان لدينا الافا من الاسئلة التي تؤكد مظاهر هذا الاضطراب .

● مثل ماذا ؟

— افتقارنا « لدائرة معارف عربية» هو احد مظاهر هذا الاضطراب ،ودعنا نبحث عن سبب خارجي قبل كل شيء .

لقد بدات البلاد الاخرى دوائر معارفها منذ قرنين او اكثر ، مبكرا ، اما بالنسبة لنا .. وثقافتنا يزيد عمرها على ستة عشر قرنا « العمر الرسمي للغة العربية » فلم تبدأ فكرة دوائر المعارف الا قريبا جدا . ففي اواخر القرن الماضي قامت بعض محاولات فردية في هذا الشان ، وحتى عندما بدانا في كتابة دائرة معارف لنا كانت جهودنا تصطدم — وهنا نعدد الاسباب الذاتية — بصخرة ابدية تسمى « التمويل » .

مطلوب دعم المجلات الادبية

● وماذا تقولين عن المجلات الادبية التي اختفت او توقفت عن الصدور ؟

— انني اتوقف عن وصف ذلك القرار الذي صدر بشانها ، فمن الخطا الغاء سبع مجلات ثقافية وفنية وادبية كانت تصدر عن هيئة التاليف بخطاب واحد بحجة انها كانت تكلف الدولة ٣٠ الف جنيه لسبب بسيط هو الامتناع عن قبول الاعلانات.

اقول ان هناك الان مجلة واحدة تخضر اضعاف هذا المبلغ ..

● ما هو وضع هذه المجلات في ظل المجلس الاعلى للثقافة الجديد ؟

— نعود تلقائيا الى الحديث عن الدعم .. دعم المجلات الادبية بدعم الجمعيات الادبية التي تصدر هذه المجلات أن « نادي القصة » يصدر مجلة فصلية بها صور هزلية للقصة.

● وما هو وضع الشباب ؟

— يصطدم بمعادلة صعبة .. انه لا يستطيع الكتابة في مجلة مصرية .. ويوم كان العقاد موجودا لم يكن ثمة مجلة عربية موجودة . غير ان القارىء في الزمان الذي كان فيه العقاد لم يكن مشتتا بين وسائل الاعلام الاخرى ، وهنا نمسك باول طرف في المعادلة ، تتطور وسائل الاعلام الاخرى مع تطور التكنولوجيا في هذا السبيل، لم يصحبه تطور في ادوات الشباب وفكره . ان الشباب لم يتطور مع التكنيك الجديد او قل ليست لديه الفرصة لهذا التطور العصري ..انظر الى الاجيال الجديدة في القصة أو المسرح أليست صورا مكررة للعقاد والمازني ، مع أن قارىء اليوم لا يريد صورا بل أصلا جديدا ، يريد أديبا يلمس روح العصر وتقلباته ، وهو ما يجرنا الى التساؤل الذي لا بقا عن التوقف من آن لآخر .. هل أدبنا عالمي ؟

● سهير القلماوي

أدب الشباب مظلوم

● وهل أدبنا العربي الحالي أدب عالمي ؟

— ان شروط الادب العالمي ببساطة هي تمثل الادب المحلي وهضم خصوصياته ليخرج بعدها أدبا عالميا.

● وماذا تقولين عن أزمة النشر التي تواجه الشباب ؟

— هي أزمة تؤكد الجانب الاخر من ان الشباب مظلوم ، وهذه ازمة أفهمها جيدا من ناشر خاص ولا افهمها من الدولة ، ومنطقي هو منطقي اننا اذا نشرنا وتحت اشراف رسمي وتمويل رسمي لعدد كبير من الشباب ولم يبرز منهم غير عمل واحد جيد، حينئذ نكون قد نجحنا في اكتشاف برعم جيد ، وهو نجاح لا شك فيه، وتصاحب أزمة النشر تلك أزمة في المناخ الثقافي الذي يعرفه الشباب ويحيون فيه .. انني اعرف شبابا موهوبين ويستطيعون النفاذ من ازمة النشر السالفة ، ومع ذلك لا يسمع احد بهم ، لا الجرائد تخصص لهم بعض اعلاناتها ولا المجلات ، تتبنى عطاءهم ولا حتى يجدون بعض الصدى من بعض الاساتذة الكبار .

« المانيا الام الشاحبة » قصة لبريخت تحولت للسينما

يعرض حاليا في باريس فيلم بعنوان « المانيا الام الشاحبة » من اخراج المخرج الالماني الشهير « هلما ساندرز براهمز » بطولة : ارنست جاكوبي ، وايفا ماتيس التي سبق حصولها في عام ١٩٧٩ على جائزة التمثيل في مهرجان (كان) .

والفيلم ماخوذ عن احدى روايات بريخت ، ويتناول تاريخ المانيا ما بين عامي ١٩٣٥ و ١٩٤٥ من خلال نضالها خلال الحرب العالمية الثانية .

وبريخت كاتب مسرحي الماني ولد في ١٨٩٨ وتوفي عام ١٩٥٦ ، ومن اهم مؤلفاته « الام الشجاعة » في عام ١٩٣٨ .

مزايدين الفرنكات الفرنسية ثمن لوحات أوروبية

بيعت مجموعة من اللوحات الفنية الالمانية والايطالية واليوغندية التي يرجع تاريخها الى القرون الخامس عشر والسادس عشر والسابع عشر في صالة سوبشي للمزادات بمبلغ خمسة ملايين وربع مليون فرنك فرنسي .

كما بيعت لوحة « القديس كريستوفل » للرسام الالماني هنز بالدونج غرين ، والتي يرجع تاريخها الى ١٥٢٠ بمبلغ ٨٨٠ الف فرنك فرنسي .

وفاة الناقد السينمائي لصحيفة الفيغارو

توفي عن ٧٤ عاما لويس شوفيه، الناقد السينمائي الفرنسي لصحيفة الفيغارو ، والرئيس السابق للاتحاد الدولي للصحافة السينمائية في الفترة من عام ١٩٥٠ الى ١٩٥٢ .

ولد لويس شوفيه في ١٩٠٦ ودرس في جامعة السوربون والتحق بصحيفة الفيغارو في ١٩٣٠ وبعد الحرب العالمية الثانية تخصص في النقد السينمائي بعد ان ظل فترة ناقدا مسرحيا ، وظل يعمل في هذا الحقل حتى عام ١٩٧٥ .

وقد كتب لويس شوفيه عدة روايات منها « الهواء على الحبل الرابع » التي حازت على جائزة ادبية في ١٩٥٢ ، وقد جمع في ١٩٥٧ مقالاته النقدية وطرحها في كتاب وقد شغل منصب رئيس اتحاد النقد الفرنسي .

معرض لاهم لوحات الرسام البلجيكي فولون

يقام حاليا في باريس معرض يضم اهم لوحات الرسام البلجيكي الشهير (فولون) .

والمعروف عنه ان لوحاته تمتاز بالرقة والالوان المحددة ، كما تجد فيها اللمسة الشعبية التي تجذب الجماهير من عامة الشعب .

ومن اهم اعماله انه قام برسم اعلانات الدعاية عن احتفال كاندرائية (سيولات) في ايطاليا بمهرجانه العشرين .

ومن لوحاته الشهيرة « مدينة السحر » كما تهتم العديد من المجلات بنشر لوحاته مثل مجلة (التايم) ومجلة «الاكسبرس» .

وجدير بالذكر ان فولون ولد في بروكسل في عام ١٩٢٤ .

مطلوب
مندوبو مبيعات
يشترط إجادة اللغة الانجليزية
وخبرة في أسواق الكويت
لا تقل عن خمس سنوات
المراجعة تلفون
٨٣٣١٩٠ / ٨٣٣٢١٤

قوة الخيال الأدبي .. تحيا بقوة التجربة الواقعية

● همنغواي وديكنز وبابيخو وماثيوز مؤلفون كتبوا خلاصات تجاربهم الحياتية بقوالب روائية .

● ارنست همنغواي

● تشارلز ديكنز

● توفيق الحكيم

● احسان عبد القدوس يكتب مشاعر المراة بمنطق الرجل .. والحكيم ينقل الغرائب بلا معرفة !

قوة التخيل واحدة من اهم الادوات في عمل الاديب . غير انها لا تفيده في تصوير امر خارج نطاق الواقع ، بل ان اهميتها تنعقد على مقدار ما يقدمه الاديب من تصورات يشعر بها المتلقي ، ويعيشها كخيال ، باعتبارها شيئا من واقعه الذي يعيشه ويشعر به.

ولكي يكون لقوة الخيال عمق ابداعي مؤثر في هذا المجال ، فانه ينبغي على الاديب ان يترك مكتبه واوراقه .. ليبحث عن مادته ، اولا ، في شوارع البلد الذي يعيش فيه .. وفي وجوه الناس ، وكلامهم ، وآلامهم ، واسباب سرورهم وان يجرب الحياة التي يكتب عنها ، وما تعانيه النماذج البشرية التي تضمها صفحاته ، وعند ذلك لا يعود ما يكتبه حروفا على ورق ، بل حياة تنتقل بكل تفاصيلها الى عقل المتلقي وعاطفته .. ولا يكون للحروف من مهمة فيها غير نقلها الى القارىء .

التجربة والتعبير

ان كاتبا يحدثك عن عطر وردة الجوري ، وهو لم يرها اصلا ، لا يمكن ان ينقل اليك العطر ضمنا مثل كاتب تشبعت انفاسه بعبق الجوري . كما ان اديبا يصور لك لواعج الحب او هواءه، دون ان يكون قد عاش حبا حقيقيا وغاص في وجده وسروره ، لا يعطيك غير شعارات جامدة ، مهما اجتهد في تزويق وصفه بالالفاظ المعنية .

ولعل وراء صدا الادب القصصي لدينا ذلك التخيل المجرد ، الذي لا ينقل الى الورق حدة الانفعال وصدقه بحيث يجعل للكلمات طعما يظل عالقا في نفس القارىء مخلدا الاثر الادبي .

فالقاص العربي مستهلك افكار وصور .. وهو يقرأ كثيرا ، لكن لا يقنع بالاستفادة من القوالب فقط .. بل يستعذب ايضا تزوير عواطفه ، ينقل مشاعر الاخرين ، فيكون ما يكتبه لامعا من حيث الاسلوب ، غير انه يكون معتما باردا من حيث الانفعال .

تجارب مكتبية

وليس في طوع مقالة موجزة استعراض اسماء ونصوص ، غير ان الاشارة ضرورية في هذا الشان .. فتوفيق الحكيم مثلا لم يجرب مادة كتاباته ، واذا ما لمع في اثنائها جانب من تجربة حقيقية ، فان تلك التجربة تكون قد مرت به صدفة ، دون ان يقصد الى المرور بها عمدا ، يضاف الى ذلك ولعه بنقل الغرائب دون تمحيص ،ولعل قصصه الا حقائق حياته في مراحلها المختلفة ، غير انه غلفها بخيال ابعدها عن ذاته شكلا .. وصب فيها ذاته مضمونا . فالفقر، والتشرد ، والطفولة المعنية ، والحب ، وطغيان الكنيسة ، وانتشار الرذيلة ، والانتصار للمثل العليا ، امور عايشها ديكنز ، وعاشت داخله حتى وفاته .

والكاتب المسرحي الاسباني « بوبرو بابيخو » عندما كتب مسرحيته الشهيرة « القصة المزدوجة للدكتور بالمي » التي صور فيها قسوة وبشاعة تعذيب السجناء السياسيين ، لم يكن مجردا من التجربة .. ففي عام ١٩٣٦ انضم الى صفوف القوات الجمهورية خلال الحرب الاهلية الاسبانية ، وحارب معها ثلاث سنوات ، وانتهى به الامر الى ان يحكم بالاعدام بتهمة الانضمام الى حركة التمرد . وظل طيلة ثمانية اشهر يتوقع كل صباح ان ينادي عليه ليأخذ مكانه تحت المقصلة .. حتى خفف عنه الحكم من الاعدام للسجن — ضمن عفو جماعي — فظل في السجن سبع سنوات .. طبعت روحه بالماساة التي افترشت جميع مؤلفاته .

معنى الكلمة في المعاناة

والكاتب الزنجي جيمس ماثيوز ، قال في مقابلة معه اثناء حضوره احد معارض الكتب في المانيا في اواخر العام الماضي ، انه لن يستقر خارج « جنوب افريقيا » بل سيعود الى هناك حتما ، لكي يكون لكتاباته معنى ، من واقع المعاناة التي يعيشها مع ابناء جلدته ، مؤكدا ان الكلمة تفقد معناها بعيدا عن التجربة الحقيقية .

وارنست همنغواي عندما كتب « ثلوج كليمنغارو » روى قصته نفسه ، وكذلك عندما كتب « الشيخ والبحر » . كما انه القى ظلال تجاربه الشخصية على مختلف قصصه الاخرى .

ولا شك أن نجاح القاص السوري « حنا مينه » يعود الى كونه وضع كثيرا من تجاربه الحياتية في قصصه، باعتباره انسانا جوالا ، شاهد انماطا متعددة من الشخصيات ، واستطلع كثيرا من عادات الناس في مختلف الاقطار .

والامثلة في هذه الناحية كثيرة ايضا غير ان ما يهمنا هو التركيز على ان التجربة الواقعية هي التي تغذي الخيال المبدع .. وتثمر فيه صورا مؤثرة ، ليست بالضرورة نسخة طبق الاصل من واقع التجربة ، لكنها تحمل بالضرورة لمسة الواقع الذي يشعر به المتلقي ويحياه .

احمد مطر

هدوء مكيّف
للتبريد صيفاً وللتدفئة شتاءً
مكيفات هيتاشي ذات النظام المنفصل
• الكومبريسور يركب في الخارج والمروحة في الداخل .
• هدوء تام في التبريد والتدفئة .
• اشكال وتصاميم جذابة متوفرة بأنواع أرضية واخرى تعلق في السقف.
• موديلات حديثة بقوة تبريد تتراوح من ١٧٫٠٠٠ الى ٢٤٫٠٠٠ وحدة .

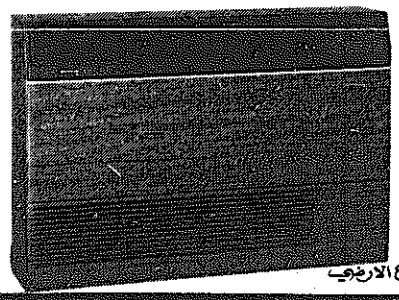

النوع الارضي

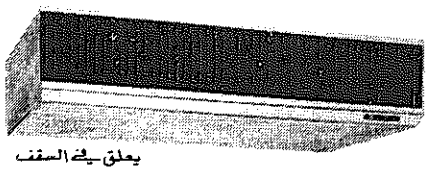

يعلق في السقف

هيتاشي
مصرية الهندسة - سنترال: ٨٣٤٢٨٩-٨٣٤١٧٤-٨١١٤٣٣
يوسف احمد الغانم واولاده ذ.م.م

حمامات السباحة الامريكية جاكوزي JACUZZI SWIMMING POOL

		السعر D	F	
1	Under Water Light	90	—	ضوء تحت الماء كامل
2	Ladder 3 Steps Stainless Steel	45	—	سلم ٣ درجات ستانليس ستيل
3	Ladder 4 Steps Stainless Steel	55	—	سلم ٤ درجات ستانليس ستيل
4	Ladder 5 Steps Stailess Steel	105	—	سلم ٥ درجات ستانليس ستيل
5	Test Kit.	4	750	فاحص البرك
6	Chem. Feeder w/55 Gal Tank.	139	—	مضخة كيماويات مع تانك ٥٥ جالون
7	Pump 3 H.P w/pre Filtier.	170	—	مضخة ٣ حصان
8	Pump 5 H.P w/pre Filtier	300	—	مضخة ٥ حصان
9	WC Skimmer.	25	—	اتوماتيك سكيمر
10	Main Drain PVC	9	—	مين درين بلاستيك

بالاضافة الى جميع معدات حمام السباحة ومعدات التنظيف وجميع المواد الكيماوية اللازمة لعملية التنظيف
الوكيل العام : مؤسسة الربيع للتجارة والمقاولات العامة
ت: ٤١٨٧٦٧ — ٤٢٣١٦٧ — ٤٢٣١٦١

حفل بروضة الطبري اليوم

تقيم روضة الطبري في الساعة الثامنة من صباح اليوم الاربعاء حفلا للاطفال الذين سينقلون الى الصف الاول الابتدائي في العام الدراسي المقبل ٨١ — ١٩٨٢ ، وستحضر الحفل امهات الاطفال .

توزيع الجوائز على الفائزين بمسابقة حفظ القرآن الكريم غدا

تقيم الاذاعة صباح غد احتفالا بمناسبة توزيع جوائز برنامج « على طريق الهدى » على الفائزين بمسابقة حفظ القرآن الكريم التي تنظمها وزارة التربية . وسيقام الاحتفال بالدور الاول بمبنى الاذاعة الساعة العاشرة صباحا .

نتائج انتخابات اتحاد المزارعين

عقدت الجمعية العمومية العادية للاتحاد الكويتي للمزارعين اجتماعها السابع مساء امس الاول في غرفة تجارة وصناعة الكويت لمناقشة التقريرين الاداري والمالي للعام ٨٠ — ٨١ .

وجرى خلال الاجتماع تشكيل المجلس الجديد للاتحاد . واسفرت عملية الانتخاب التي تنافس فيها ١٧ مرشحا وشارك بها ٧٠ ناخبا عن فوز كل من : محمد أرشيد ، جاسم احمد الامير ، المهندس حسين احمد قبازرد ، عبدالله المراشد ، راشد الحشار ، فهد العودة ، بركات سند ، احمد الطبطبائي ، محمد عبداللطيف .

حفل وداعي لسفير قطر في الكويت

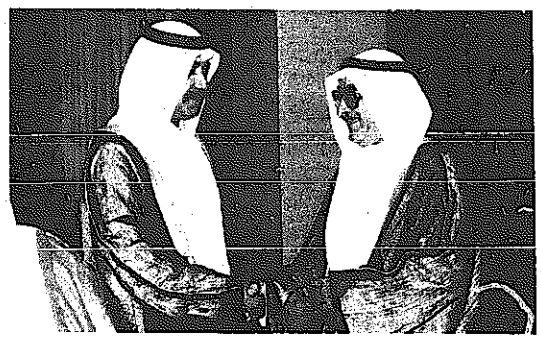

● السفير القطري يستقبل الشيخ صباح الاحمد

● السفير محمد مبارك الخليفي

اقام سفير قطر في الكويت السيد محمد مبارك الخليفي حفل استقبال مساء امس بمبنى السفارة لمناسبة انتهاء مهمته في الكويت .

حضر الحفل عدد كبير من المسؤولين ، واعضاء السلك الدبلوماسي العربي والاجنبي في الكويت ، ورجال الاعمال والاعلام والصحافيين .

● .. ويرحب بالسفير البحريني سيف جبر المسلم

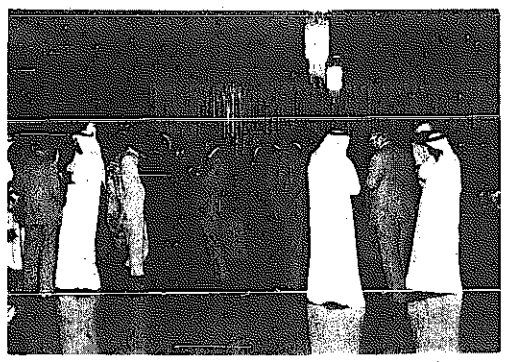

● جانب من الاحتفال

لجنة الطب الاسلامي :

تأجيل الجلسة الختامية الى صباح اليوم

استأنفت اللجنة التنفيذية لمؤتمر الطب الاسلامي اعمالها امس برئاسة وزير الصحة د. عبد الرحمن العوضي ، حيث تابعت النظر بجدول الاعمال .

وعلمت « القبس » ان اللجنة من المحتمل ان تؤجل توصياتها الى صباح اليوم الاربعاء حيث تعقد جلسة ختامية تصدر بعدها توصياتها .

الجدير بالذكر ان اللجنة كانت من المقرر ان تختتم اعمالها امس .

١٥٠ طالبا وطالبة يتسلمون جوائزهم اليوم

تحت رعاية السيدة سعاد الرفاعي الوكيلة المساعدة لوزارة التربية توزع اليوم الكؤوس والشهادات التقديرية على المدارس والطلاب والطالبات الفائزين بالمراكز الاولى في مسابقات النشاط العلمي ، والزراعي ، والتقنيات التربوية الرياضية ، والتربية العسكرية .

يقام الحفل الساعة التاسعة والنصف من صباح اليوم على مسرح مدرسة امنة الابتدائية للبنات .

ويقدر عدد الفائزين الاوائل من الطلاب والطالبات في المسابقة العلمية ومسابقة الرياضيات والتربية العسكرية بحوالي ١٥٠ طالبا وطالبة ، كما يبلغ عدد المدارس الحائزة على المراكز الاولى ٢٠ مدرسة .

هذا وتشارك في هذا الحفل مجموعة كبيرة من المسؤولين بالوزارة واولياء امور الطلاب ونظار وناظرات المدارس .

جمعية الصحافيين تكرم الزميلة الفت قطامش لمناسبة مغادرتها الكويت نهائيا

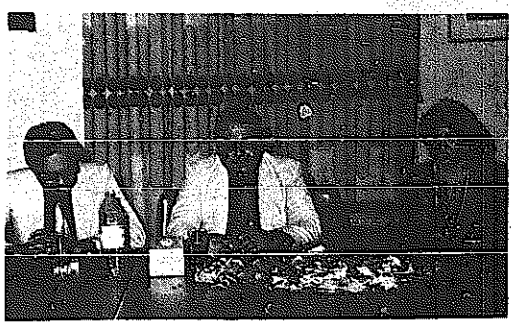

● الزميلة الفت قطامش تتحدث في الحفل والى جانبها الزميل عبدالله الشيتي .

● .. وتتلقى باقة زهور باسم الجمعية من الشاعر يعقوب الرشيد

● الزميلة الفت قطامش تتوسط جانبا من الحضور .

اقامت جمعية الصحافيين الكويتية حفلا وداعيا مساء اول امس للزميلة الفت قطامش ، لمناسبة انتهاء عملها الصحفي في القبس ، وعودتها نهائيا الى مصر . قدمت الجمعية باقة زهور الى الزميلة الفت ، وهدية تذكارية تقديرا لجهودها الصحفية طوال السنوات التسع الماضية . والقت الزميلة الفت كلمة بالمناسبة ، عبرت فيها عن شكرها للجمعية ، واعتزازها بالفترة التي قضتها في الكويت ، في خدمة « مهنة البحث عن المتاعب » .

والزميلة الفت قطامش من اوائل العاملين في القبس ، فقد انضمت الى اسرتها الصحفية منذ تاسيسها في ٢٢ فبراير ١٩٧٢ ، وواكبت كل مراحل العمل الصحفي بها طوال السنوات التسع الماضية الحافلة بالعطاء الصحفي . وكان لها دور بارز في ترسيخ الصحافة النسائية بالكويت ، واتساع افاقها وتحقيق العديد من طموحاتها . كما كانت لها اسهاماتها العديدة في مختلف القضايا الاجتماعية ، التي طرحتها القبس بجراة وموضوعية ، في اطار تحقيق الصالح العام .

و القبس التي اعتزت طوال مسيرتها بانضمام الزميلة الفت قطامش الى اسرتها الصحفية ، تتمنى لها وهي تغادر الكويت الى مصر كل السعادة والتوفيق ، مؤكدة ان روابط العمل الصحفي لا يمكن ان تنفصم بفعل التباعد المكاني او الزماني للصحافي ، الذي يظل دائما وابدا « تنتميا للاسرة الصحفية » و « رفيق سلاح » في معركة القلم والكلمة .. ايا كان موقعه ومكانه .

بسم الله الرحمن الرحيم

معهد الكويت للابحاث العلمية

اعلان توظيف رقم ٨١/١٠

يعلن المعهد عن حاجته الى :—

محلل تعويضات

المهام الوظيفية :

— تطوير ومراجعة الوصف الوظيفي للوظائف الموجودة بالمعهد والوظائف المستحدثة .

— المشاركة في البحوث الميدانية في السوق المحلي بغرض تطوير خطط تعويضات بالمعهد .

— المشاركة في تقييم موظفي المعهد وخطط التعويضات .

المؤهلات والخبرة :

— يشترط في المتقدمين الحصول على مؤهل جامعي مناسب مع خبرة لا تقل عن ثلاث سنوات كمحلل تعويضات .

— اجادة اللغة الانكليزية كتابة وحديثا شرط اساسي .

تعطى الاولوية في التعيين للكويتيين ثم لابناء الدول العربية الاخرى .

ترسل الطلبات مرفقا بها صورا عن الشهادات الدراسية وشهادات الخبرة وصورة فوتوغرافية حديثة في موعد اقصاه اسبوعين من تاريخ نشر هذا الاعلان الى :—

دائرة شؤون الموظفين (التوظيف)
معهد الكويت للابحاث العلمية
ص.ب ٢٤٨٨٥ — الصفاة
الكويت

رفاهية

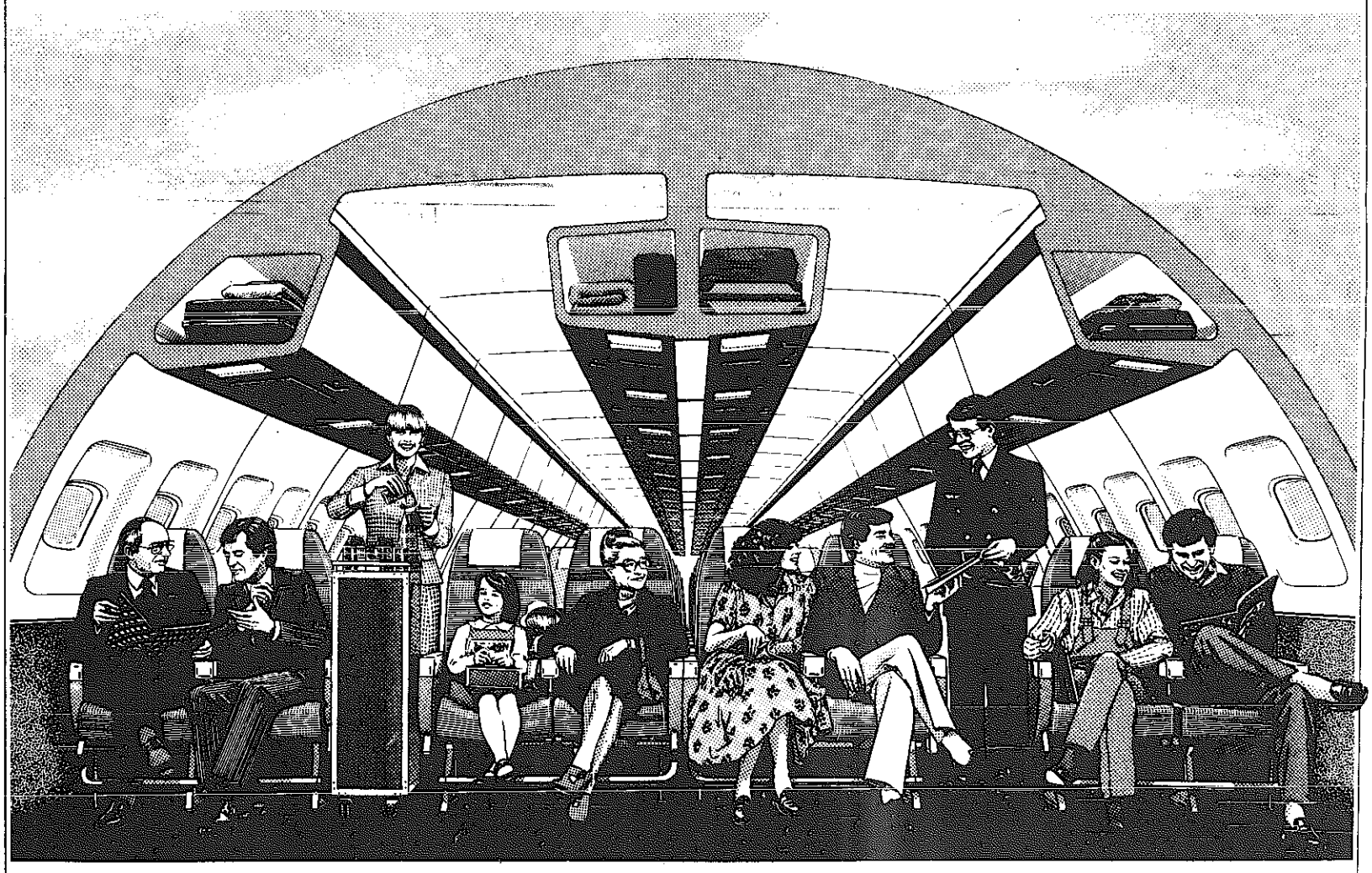

أيربوس . هي في عالم اليوم أكثر الطائرات تطورًا وتأنقًا ، وافتلها صوتًا ، وحدمًا منها على راحتك ، تضع الخطوط الجوية الفرنسية في خدمتك طائرة أيربوس الفسيحة في معظم رحلاتها اليومية من الامارات العربية المتحدة الى باريس - مطار شارل ديغول ، ومنها إلى كافة بلدان أوربا وأميركا بأوفر السبل . مسترخيًا في مقعدك الفسيح الذي صمم خصيصًا لاجل راحتك ، سوف تستمتع بالعناية والخدمة اللتين أشتهرت بهما خطوطنا الجوية ؛ فعرفت بأنها ذات "طابع مميز" .

لتكن رحلتك المقبلة على متن طائرة ايربوس مع الخطوط الجوية الفرنسية ... ولا تترض بغيرها لانها الاوفر راحة للمسافر .

AIR FRANCE
الخطوط الجوية الفرنسية

وكيل : حسين مكي الجمعة هاتف : ٤٢٢٦٤٥/٤٧/٥٩٠

كلمة السر

اعداد : لياء صباح احمد — الاحمدي

— احذف احرف الكلمات المدرجة في المربعات ادناه .
— اتبع الطريقة الافقية والعمودية والمائلة وبالعكس .
— يتبقى معك في النهاية ١٠ حروف تشكل في مجموعها كلمة السر وهي لاحد شعراء الارض المحتلة .

	١	٢	٣	٤	٥	٦	٧	٨	٩	١٠	١١	١٢	١٣	١٤
١	ل	ه	ا	س	ا	د	ح	ل	ا	ظ	ي	ع	ي	س
٢	ر	ا	ح	ن	ي	ا	ه	ب	ي	ق	ل	ا	و	ا
٣	ف	م	م	ا	ت	م	ى	ل	ع	ي	ح	و	ر	ح
٤	ي	م	ه	ا	و	ي	ل	ا	ي	د	ر	ل	ا	م
٥	ف	ح	ت	و	ا	م	ا	ق	ي	د	ص	ل	ا	ل
٦	ا	ي	س	غ	ا	ي	ت	ا	ن	ي	و	ن	ي	ل
٧	م	ا	ر	و	ر	و	د	ا	ع	ن	ف	و	خ	م
٨	ا	ة	ا	ل	م	ن	ا	ي	ا	ى	ن	م	ل	ا
٩	و	ن	ف	س	ا	ل	ش	ر	ي	ف	ع	ش	ت	ح
١٠	ا	ل	ع	ي	ش	ق	ل	ت	ا	ل	ي	ا	م	و
١١	ا	ل	ا	ل	ح	ن	ا	ب	ا	ل	و	ر	ى	ل
١٢	ن	م	ح	ر	ا	م	ا	ل	ح	م	ى	ا	ذ	ا
١٣	ا	ص	غ	ي	ق	ا	ن	و	م	ل	ا	ع	ل	ا
١٤	و	د	ر	ى	م	ق	ا	ل	ي	س	ب	ي	ن	م

ساحمل — روحي على — راحتي — والقي بها — في — مهاوي — الردى — فاما — حياة تسر الصديق — واما — ممات يغيظ — العدا — ونفس الشريف — لها — غايتان — ورود — المنايا — ونيل — المنى — وما — العيش — لا — عشت — ان — لم — اكن — مخوف — الجناب — حرام الحمى — اذا — قلت — اصغى — لسي — العالون — ودوى مقالي — بين — الورى .

كانت كلمة السر في عدد امس « اول همسة »

كلمات متقاطعة

اعداد : هلا سلامي — حولي

	١	٢	٣	٤	٥	٦	٧	٨	٩
١									■
٢					■				
٣			■				■		
٤						■			
٥		■		■				■	■
٦					■	■			
٧				■	■				■
٨			■				■		
٩	■							■	

افقيا وعموديا :
١ — ممثلة مصرية ٢ — من اوجه القمر — علم مذكر ٣ — اداة نداء — عملة اسيوية ٤ — ريال مبعثرة — فر ٥ — ود ٦ — متشابهان — ذهب اسود ٧ — مدينة لبنانية — في الصحراء ٨ — بحر — نبي ٩ — طريق — وحدة وزن .

حل الشبكة السابقة

افقيا وعموديا :
١ — نبتون — بدر ٢ — بر — اب — لهن ٣ — اديسون ٤ — وادي — تل ٥ — نبي — رمودبو ٦ — سلم — نيل ٧ — بلوتون ٨ — دهن — يم — ود ٩ — رن — هولندا .

والقبس ترحب بشبكات القراء .

حظك اليوم

● الحمل : (٣/٢١ — ٤/٢٠)
حاول انجاز كل الاعمال المطلوبة منك ، ولا تؤجل بعضها ابدا لئلا تثقل اعبائك ، احرص على الظهور بالمظهر الحسن .

● الثور : (٤/٢١ — ٥/٢٢)
تعاني من الارهاق ، ومن الافضل ان تقصر جهدك اليوم على انهاء الاعمال الروتينية ، اشخاص نافذون يتعاونون معك .

● الجوزاء : (٥/٢٣ — ٦/٢٢)
طالما انك تحرص في الانفاق ، سيكون هذا اليوم ممتعا جدا وعملك هو الشيء الوحيد الذي يضمن لك التقدم .

● السرطان : (٦/٢٣ — ٧/٢٢)
هنالك سبيل اخر لمعالجة الاوضاع ، فاستغل ذكاءك وادرس كل جوانب المشكلة .

● الاسد : (٧/٢٣ — ٨/٢٢)
الامور التي تسعى الى معالجتها تقع خارج نطاق سيطرتك ولذلك فان افضل ما تفعله هو ان تتناساها .

● العذراء : (٨/٢٣ — ٩/٢٢)
حاول انجاز مشروع بدأته منذ مدة ، مستعينا بذلك بتجاربك الماضية .

● الميزان : (٩/٢٣ — ١٠/٢٢)
تجد صعوبة في الانسجام مع الاحباب ، وتفقد اعصابك احيانا ، انسجام مع مواليد العذراء .

● العقرب : (١٠/٢٣ — ١١/٢٢)
تتغير اساليبك في معالجة شؤونك العاطفية ، وتتخذ قراراتك بسرعة ، انسجام مع برج الحوت .

● القوس : (١١/٢٣ — ١٢/٢١)
مكاسب مالية طفيفة ، يوم مناسب للبيع والشراء والاتصال بالاخرين ، انسجام مع الاحباب .

● الجدي : (١٢/٢٢ — ١/٢٠)
التزاماتك العائلية تؤثر على عملك ، وساعات الصباح صعبة جدا بالنسبة لك ، وفي المساء تتحسن الامور .

● الدلو : (١/٢١ — ٢/١٩)
هذا اليوم مناسب للاتصال بالاشخاص نافذين لم تتمكن من الاتصال بهم في الماضي ، والاصدقاء يساعدونك في عملك .

● الحوت : (٢/٢٠ — ٣/٢٠)
هذا اليوم غير مناسب للسفر ، تتحسن علاقاتك بالمناسب التي تحققها صغيرة ، ولكنها تسعدك .

● **محمدفؤاد توفيق،** المستشار القانوني بوزارة الصحة ،يغادر البلاد غدا متوجها الى جنيف ضمن وفد الكويت الى اجتماعات الدورة الرابعة والثلاثين لمنظمة الصحة العالمية التي ستبدأ اعتبارا من اول مايو المقبل .

● **الدكتور اسامة ابراهيم شعراوي ،** وصل الى البلاد ، بدعوة من والده الموجه الفني للتربية الاسلامية ابراهيم شعراوي ، ولا يزال موضع حفاوة الاهل والاصدقاء .

● **محمد بشير الوظائفي ،** من موظفي وزارة الخارجية رزق وحرمه السيدة نادرة مولودا ، لم يختارا له اسما بعد .

● **موسى سليمان الموسى ،** سفير الكويت في البحرين ،وصل الى البلاد في اجازة خاصة للزيارة الاهل .. وقد اجرى لقاءات مع المسؤولين بوزارة الخارجية .

● **هاشم الرفاعي ،** مسؤول بريد الفحيحيل ، رزق والسيدة حرمه بمولودة اسمياها « نورا » شقيقة لفيصل وحسن وقد اقاما حفلا حضره الاهل والاصدقاء لهذه المناسبة .

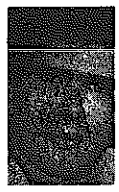

● **نبيل موسى منصور ،** الموظف في احدى الشركات الاهلية يغادر الى القاهرة لقضاء اجازة قصيرة .

شركة
العائلة الانيقة
وصلت حديثا بالطائرة
الدفعة الاولى
من الملابس الصيفية
للماركات العالمية
الشهيرة
بلوزات ، سفاري ، جينز
تي شيرت ـ قمصان
الماركات الاصلية
فقط لدينا
تاهدوها بمعارض شركة العائلة الانيقة / ساحة الصفاة / ت ٤٣٣٤٨٧

تأملات

هي وحماتها !

تزوجت وعاشت مع « آدمها» ووالدته كاحسن ما تكون الحياة، طبعا كانت هناك مشاكل وقد تحملتها حواء في البداية ، وظلت على هذه الحالة عشر سنوات ثم اخذت تتململ من تحكم حماتها في حياتها وحياة اطفالها وزوجها . فالام تريد كل شيء كما يحلو لها ، فهي صاحبة الخبرة وهي التي تعلم كل شيء ، اما حواء فهي دائما كاذبة ، جاهلة .

وطلبت منه توسيط شقيقاته او اشقائه لبحث تصرفات الوالدة ، وافهامها بانها ليست صاحبة البيت ، فان هناك امراة اخرى لها الحق في الحياة كما عاشت هي من قبل ، ورفض ادم، لان ذلك سينقص من قيمته أمام اخوته . وزاد التوتر وآدم يضغط على حواء . فقد كان يعتقد ان ضغطه عليها سيوقفها عند حدها . ولكن كيف وهي صاحبة الحق ؟ .. انها صادقة بكل كلمة وكل شكوى ، ثم انها لا ترفض وجود حماتها عندها فهي في نظرها رمز لا يمكن التخلص منه ، مع انه لا مبرر لوجودها عندها . فهي ام لعدة شبان اخرين .. يمكن ان تقيم عند احد منهم . وجميعهم لهم بيوت وزوجات . وانفجرت الزوجة في وجه زوجها ، وطلبت منه وضع حد لتصرفات والدته التي بقوي من عنادها شعورها بان ولدها يقف الى جانبها مهما كانت الامور .. طلبت منه وضع حد لهذه المشكلة .. فقال الحل الوحيد ان تتبلي بوالدتي او تذهبي لبيت والدك ولا تعودي الى هنا . فوجئت الزوجة ، فطلب زوجها هذا بطعن كرامتها ، ورفضت العودة ، ورفضت قبول حماتها نهائيا في بيتها مهما حصل فليس من المعقول ان يكون زوجها بهذا الجمود وليس من المعقول ان يكون وجودها في بيتها مرتبطا بوجود حماتها ! حاول ادم جهده ولكن غلطته كانت بلا محاولة للاصلاح . ما رايك يا اخي ؟ هل ما فعله هذا الادم عدل ؟

خولة عبد الهادي

● **السيدة ماريا شماس ،** حرم رجل الاعمال مرام شماس، توزع بطاقات الدعوة للحفل الذي يقيمه عازف البيانو العالمي وليد عقل ، مساء الاثنين ٤ مايو المقبل بمسرح المدرسة الانكليزية .

● **السيدة نجاة امين عوض،** الموظفة بالمخابرات الخارجية بوزارة المواصلات ، اقامت حفلا لمناسبة مولودها الجديد « نواف » .

● **السيدة نادية العصفور ،** والانسة اقبال بوعركي من اسرة ادارة المناهج في وزارة التربية ، تغادران خلال ايام الى سويسرا وفرنسا ، في رحلة للراحة والاستجمام .

● **السيدة ماجدة حافظ ،** اقامت حفلا لمناسبة اطفاء نجلها محمد احسان عصمت الشمعة الاولى من عمره المديد وتلقى الهدايا من الاهل والاصدقاء .

السفارة النرويجية تحتفل بعيدها الوطني

بمناسبة اليوم الوطني للنرويج، يقيم القائم بالاعمال النرويجي حفل استقبال في فندق « سانس » الساعة السابعة ، مساء الاحد ١٧ مايو المقبل .

بوتيك بلاك أوركيد
يعلن عن اقامة حفل طرب في الميراج نايت كلب لدى فندق ماريوت ابتداءً من الساعة الثامنة مساءً مع
نبيل هيريزي والكنغز
مع مغنية شهيرة من الفلبين
مفاجآت جديدة
تباع التذاكر في فندق ماريوت وبوتيك بلاك أوركيد بالماريوت

وصل إلى البلاد بخلا الحاج
عبدالعزيز دبوس
عمر وزياد دبوس
قادمين من دول أميركا ، حيث كانا في جولة عمل وسياحة

مطلوب فتاة للعمل
في قسم التجميل في صيدلية السماح
يشترط إجادة اللغة الانجليزية إجادة تامة ويفضل اللغة الفرنسية أيضاً
المراجعة شخصياً / السالمية
شارع سالم المبارك / تلفون ٦١٧٣١٦

يعلن
معرض الحسيني للاثاث والبرادايات
عن وصول تشكيلة كبيرة من القماش الإسباني
عرض ٢ متر بنقشات حديثة سعر المتر ١,٧٥٠ د.ك
السالمية - شارع احمد المبارك الاشارة الصوفية الجديدة
قرب بحر السالمية - تلفون : ٦٤٤١٨٧ / ٦١٣١٥٩

للبيع شقة في اسبانيا
١ — شقة في نويفا اندلوسيا مربيلا خمس دقائق من ميناء بانوس في الدور السادس (اعلى دور) منظر جميل ، يمكن رؤية البحر من البلكون .
٢ — شقة ٣ غرف نوم ، صالة جلوس وطعام ، مطبخ وحمام عدد ٢ .
٣ — مؤثثة اثاث كامل فاخر جداً من الشوكة الى التكييف في جميع الغرف والصالة ، السجاد والستائر ، المطبخ كامل مع طاولة طعام .. الخ ...
٤ — موقف سيارة في السرداب مع غرفة مخزن تابعة للشقة في السرداب .
٥ — حمام سباحة تابع للمجمع خاص بالسكان فقط .
٦ — القيمة المطلوبة : ٢٥٠٠٠ دينار كويتي .
● تلفون : ٤١٣٦٣٢ — الآنسة آني ●

دعوة ..
يسرنا دعوتكم لمشاهدة المعرض الفني للوحات الفنانة اللبنانية العالمية
ريما أميوني
الذي يقام بمناسبة احتفال البيت الفرنسي بعيده السنوي الخامس
اعتباراً من السبت ٢٥ ابريل ١٩٨١
ولمدة أسبوع
مع خالص تحياتنا
أسرة البيت الفرنسي ROCHE BOBOIS
هدية ..
عند الشراء خلال ايام الاحتفال بالعيد السنوي الخامس
شارع ابن الخطيب المتفرع من شارع الاستقلال ت ٥٤٣٩٩٣-٥٥٢٣٧٩
ملاحظة : لسهولة الوصول الى معرض البيت الفرنسي يرجى الدخول عن طريق شارع الخليج العربي

لوموند / الفرنسية

رفع حظر الحبوب المباعة للسوفيت ليس بداية تنازل أميركي

عندما قرر الرئيس الاميركي رونالد ريغان رفع الحظر الذي كانت فرضته الادارة الاميركية السابقة على تصدير الحبوب الى الاتحاد السوفيتي ، اتخذ في الحقيقة قرارا حاسما نظرا لان مستشاريه كانوا منقسمين حول القرار المذكور واتخذ ريغان قراره هذا في اول اجتماع تعقده الحكومة الاميركية ويحضره هو شخصيا بعد المحاولة الفاشلة لاغتياله التي تعرض لها في وقت لاحق من الشهر الماضي .

واصر ريغان على ايضاح القرار الذي اتخذه حتى يفهمه الجميع بالطريقة الصحيحة . فالسوفيت يجب الا يفسروا بادرته بانها تعكس موقفا ضعيفا تجاههم . فالولايات المتحدة وبقية الدول الغربية لا تزال تدين وتعارض استمرار الاحتلال السوفيتي لافغانستان .

هذا ما اكده الرئيس الاميركي شخصيا عندما اعلن قراره برفع الحظر الذي كان مفروضا على تصدير الحبوب للاتحاد السوفيتي . واضاف الرئيس الاميركي الى هذا الايضاح تحذيرا جديدا موجها لموسكو بخصوص الوضع في بولندا ، واكد ان واشنطن ستواجه بحزم شديد اية اعمال عدوانية بغض النظر عن مكان وزمان وقوعها .

وعلى اية حال فان السوفيت على دراية بما يواجهونه وخاصة حول الحظر المفروض على تصدير الحبوب الاميركية اليهم . فتابعوا باهتمام بالغ مواقف الاطراف الاميركية المعنية بالمسألة وخاصة مواقف المزارعين في منطقة الوسط الغربي الاميركي والنوبي القوي الذي يؤيدهم واعضاء الكونغرس الذين يمثلون مصالح هذه الولايات التي تشتهر بمزارع الحبوب الشاسعة والذين طالبوا برفع الحظر المفروض على تصدير الحبوب الى الاتحاد السوفيتي .

ويبدو ان الرئيس ريغان اتخذ قراره بالغاء هذا الحظر كليا لاسباب سياسية داخلية ، فريغان يحرص على نيل تأييد اعضاء الكونغرس الذين يمثلون الولايات المنتجة للقمح وخاصة عندما ستبدأ المناقشة الخاصة حول الميزانية التي تقدم بها سيد البيت الابيض . ويبدو ان السبب نفسه هو الذي دفع ريغان الى معارضة فرض هذا الحظر عندما كان مجرد مرشح لمنصب الرئاسة في الولايات المتحدة الاميركية .

لكن ريغان لم يتمكن من الوفاء بوعده الا بعد مرور ثلاثة اشهر على دخوله البيت الابيض وبعد انقسام كبير وقع في الحكومة الاميركية . الا ان التحفظات التي ابداها وزير الخارجية الاميركي الكسندر هيغ على القرار الذي اتخذه رئيسه هي بمثابة علامة سيئة اذ انها تدل على ان فريق عمل ادارة الرئيس الاميركي رونالد ريغان يفتقر الى الانسجام .

ومن الصعب وضع تقييم لنتائج الحظر الاميركي المفروض على تصدير الحبوب للاتحاد السوفيتي . فوكالة تاس السوفيتية تؤكد ان الحظر سبب خسارة ضخمة للولايات المتحدة ، اما معظم المزارعين الاميركيين فيشعرون بالاسف لضياع فرصة تحقيق ارباح كبيرة طوال هذه الفترة التي استمر فيها الحظر وبغض النظر عن الخلافات التي ظهرت في السوق الاوروبية بخصوص اعتزام فرنسا بيع ٦٠٠ الف طن من القمح للاتحاد السوفيتي فيمكن القول انه من الصعب ان تكون اية عقوبات تفرض من هذا النوع ذات فعالية تذكر وخاصة اذا كانت تخص تجارة رائجة كتجارة الحبوب .

وحتى اذا كان الحظر المفروض على تصدير الحبوب للاتحاد السوفيتي حظرا عالميا ((ولم يكن هكذا نظرا لان كندا لم تلتزم به منذ عام تقريبا)) فكان من المؤكد ايضا انه سيصبح من السهل على السوفيت الحصول على ما يريدونه من حبوب عن طريق الوسطاء .

ترجمة القبس عن العربية

إسرائيل حريصة على التفوق العسكري بالسلاح التقليدي.. والنووي

لقد توقفت مصر ، على ما يبدو ، عن مواصلة سعيها الى تطوير قواها النووية ، ولكن هذه ليست نهاية القصة ، فلا تزال في العالم العربي بلدان اخرى تملك الطموح الذي ملكته مصر من قبل ، لكنها تملك من المال ما لم تكن تملكه مصر .

● معمر القذافي

ورغم ان البرنامج النووي العراقي يواجه عقبات وعراقيل اما بسبب عمليات تخريبية غامضة جرت في فرنسا وايطاليا ، واما بسبب معاناة العراق من نقص في الكادر العلمي الكفؤ ، فان العراقيين ، يصرون على متابعة ما بداوه . وكانت مصادر متخصصة وغير متخصصة في اسرائيل وفي الخارج قد توقعت ان يتمكن العراق من امتلاك السلاح النووي اي عدد من القنابل النووية الصغيرة حتى منتصف العقد الحالي .

اما الدول العربية الاخرى فهي ليبيا القذافي ، وربما لا نجانب الحقيقة ان قلنا ان ليبيا كانت اولى الدول العربية التي بادرت الى امتلاك السلاح النووي عن طريق الشراء وليس عن طريق التصنيع والتطوير . وقد حاول القذافي شراء هذا السلاح من الاتحاد السوفيتي ومن الصين ، ومن الهند وحين عجز عن ذلك لجأ الى مساعدة الباكستان على تطوير قنبلة نووية اسلامية .

ولكن المشروع الباكستاني الذي بلغ مراحله الاخيرة قد تأثر بالاحداث السياسية التي شهدتها الباكستان بعد الانقلاب الذي قاده الجنرال ضياء الحق ضد حكومة علي بوتو . ولكن ليبيا التي تعاقدت على شراء عدة مفاعلات لا تكف عن محاولتها لامتلاك الخيار النووي .

ومع ذلك ، وعلى الرغم من ان الجهود العربية لتحقيق الخيار النووي العسكري لم تسفر حتى الان عن نتائج ملموسة ، فان المثابرة عليها قد تتمخض عن خيار نووي عربي سيكون مصدر تهديد لاسرائيل ، يفوق في خطورته اي تهديد واجهته الدولة . ويجب ان تقف اسرائيل بقوة ضد اية محاولة لادخال النزاع الاسرائيلي العربي الى البعد غير التقليدي .

ان اي تطور في هذا الاتجاه لن تحمد عقباه ، فاسرائيل تدرك ورغم تفوقها الكاسح في مجال امتلاك الخيار النووي والبنية التكنولوجية، ان دخول النزاع مجال المواجهة النووية سيكون خطيرا . ومهما بلغ التفوق الاسرائيلي في المجال النووي فان العرب بما يمتلكون من مزايا وخصائص في المجال الجغرافي والبشري ، والموارد الاقتصادية ، سيكونون اقل تأثرا بالسلاح غير التقليدي في حالة استخدامه او في حالة وجوده بينما ستكون اسرائيل اكثر عرضة للدمار والضرر والتأثر في حالة استخدامه او حتى في حالة وجود توازن الرعب النووي .

وفي اعتقادي انه يجب بذل كل شيء من اجل منع تسلح العرب بأسلحة غير تقليدية لان ذلك يعني في نهاية المطاف وضع اسرائيل تحت تهديد المطرقة النووية . وحتى لو يتطلب الامر تقديم تنازلات اقليمية للدول العربية ، فان دفع ثمن كهذا يظل اقل خطورة مما لو امتلك العرب الاسلحة النووية .

وبالطبع فان منع العرب من بلوغ مرحلة تحقيق الخيار النووي العسكري ليس قاصرا على وسائل عسكرية او اجراءات وقائية بل يشمل ايضا الوسائل السياسية مثل الموافقة على التوقيع على معاهدة لحظر انتشار الاسلحة النووية ونزع منطقة الشرق الاوسط من هذه الاسلحة .

وتتساءل كم عدد القنابل النووية التي تملكها اسرائيل — هذا بالطبع بالاستناد الى مذكرة وسائل الاتصال الاجنبية بما فيها العربية ؟ واذا كان لنا ان نجيب عن هذا السؤال وفقا للمعلومات التي تنشر في الخارج فيمكن القول بان اسرائيل تمتلك مخزونا هائلا من القنابل النووية . ولكن اذا اردنا اجابة تستند على المعطيات الاسرائيلية فهي ان اسرائيل لن تكون البادئة في ادخال السلاح النووي . وانه اذا ما ثبت فعلا ان العرب جادون في الحصول على هذا السلاح فان اسرائيل لن تتخلف في هذا المجال وانها ستكون سباقة الى امتلاكه .

ونحن نعلم ان التفوق الاسرائيلي في المجال التقليدي ناشيء عن الفجوة التقليدية التي تفصل بين النوعية الاسرائيلية والنوعية العربية . والنوعية الاسرائيلية مؤلفة من ثلاثة عوامل نوعية يمكن ان نجملها كالتالي:

اولا : الحافز وهو يتضمن كل ما يطرح عندنا وما يتردد عن المعاوين التالية ، لا مفر لا خيار اخر وحدة المصير ووحدة الهدف وتحت العناوين الايجابية المثل الاجتماعية والقومية والنوعية .

ثانيا — مستوى التطور الاجتماعي والاقتصادي من جميع جوانبه العقلانية والسياسية والثقافية والاخلاقية والعلمية والتكنولوجية .

ثالثا — الروح الاحترافية . وهذا ينطبق على الانسان لا على النوعية المادية وبالنسبة لعوامل نوعية المادة فان العرب متفوقون علينا ، وعندما اتحدث عن النوعية فاني اعني نوعية الاقلية في مواجهة الكم المهمل العربي ، وبالتحديد النوعية البشرية : ان هذا التفوق النوعي يظل هو المسيطر في ظل الصراع التقليدي ، ويظل يعمل لصالح اسرائيل ، ولكن هذا التفوق سيتلاشى ويزول بمجرد ظهور السلاح غير التقليدي لان عناصر هذا التفوق تفقد قيمتها وفاعليتها امام ظهور سلاح نوعي يبطل فاعلية وقيمة اية عناصر مثل نوعية الحافز والتطور والاحتراف وغير ذلك .

ان حصول العرب على الخيار النووي لا بد وان يؤدي تلقائيا الى سد الفجوة الواسعة بين اسرائيل والعرب . هذه الفجوة التي كانت هي ركيزة التفوق الاسرائيلي التقليدي .

● عن معرفوت

ايكونومست

الأميركيون لا يريدون توريط بلادهم في السلفادور

هل بدأت ادارة الرئيس الاميركي رونالد ريغان في تغيير سياستها تجاه منطقة اميركا اللاتينية ؟ ام هي تحاول فقط اقناع العالم بذلك ؟

● رونالد ريغان

ان هناك عدة مؤشرات تدل على ان وزارة الخارجية الاميركية غيرت الطريقة التي كانت تنظر بها الى تطورات الاحداث في السلفادور . فمنذ عودته من الجولة التي قام بها في منطقة الشرق الاوسط واوروبا لم يدل وزير الخارجية الاميركي الكسندر هيغ باية تصريحات عن السلفادور رغم انه كان يحرص على الادلاء بها في السابق .

ويبدو ان المعارضة الاميركية ضد التدخل الاميركي في شؤون السلفادور تزداد يوما بعد يوم . فاشار استفتاء للراي اجري اخيرا في الولايات المتحدة الاميركية الى ان غالبية الاميركيين يعارضون ارسال مستشارين عسكريين اميركيين الى السلفادور .

وبمناسبة يوم الجمعة الحزينة نظم زعماء ثماني منظمات بروتستانتية مسيرة في واشنطن للصلاة من اجل السلام في السلفادور والاحتجاج ضد التدخل الاميركي في هذا البلد الصغير .

وقال القس آرى برور ان ادارة الرئيس رونالد ريغان رفضت مناقشة مسالة التدخل الاميركي في السلفادور مع زعماء البروتستانت .

ومنذ ايام قليلة مضت قام احد المسؤولين في وزارة الخارجية الاميركية بعرض امام الصحافة الاجنبية لما يمكن وصفه بانه السياسة الجديدة التي تنوي الحكومة الاميركية انتهاجها تجاه قضية السلفادور . وذكر المسؤول الاميركي الاسباب التي تدعو الى احتمال التوصل الى تسوية سياسية للمشكلة . فوزارة الخارجية الاميركية تعتقد بان فشل الهجوم الذي شنه الثوار في شهر يناير الماضي كسر اندفاع الثورة في السلفادور علاوة على ان كميات الاسلحة التي يتلقاها الثواربدات تقل بشكل ملحوظ مع قرب احتمال اجراء انتخابات في السنة المقبلة .

وتشير التقارير الواردة من السلفادور الى ان موجة العنف التي بدأ السلفادوريون يعلون منها بدأت تصبح تحت السيطرة واذا كانت الازمة لم تنته بعد فان بوادر تسوية سياسية بدأت تظهر في الافق .

ويقول خبراء وزارة الخارجية الاميركية انه لو اراد العسكريون الاحتفاظ بنفوذهم داخل المجتمع السلفادوري فعليهم قبول الاصلاحات التي يقترحها المدنيون . ولكن ما مصير المساعدات العسكرية التي تقدمها الولايات المتحدة للسلفادور ؟

لاتزال المساعدات العسكرية الاميركية للسلفادور مهمة الى درجة كبيرة لكنها ستخف وستستمر في معدل ثابت خلال الشهرين المقبلين .

فادارة الرئيس الاميركي رونالد ريغان لاترى ضرورة لزيادة مقدار المساعدات العسكرية التي تقدمها للسلفادور في المستقبل القريب .

واكد المتحدث الرسمي باسم وزارة الخارجية الاميركية ان رئيس السلفادور الجنرال دوارتي لم يطلب من واشنطن زيادة المساعدات العسكرية او ارسال قوات اميركية الى السلفادور لكنه طلب الحصول على بعض الاعتدة العسكرية ومساعدة عدد من المستشارين العسكريين الاميركيين .

بسم الله الرحمن الرحيم

يا أيتها النفس المطمئنة ارجعي الى ربك راضية مرضية فادخلي في عبادي وادخلي جنتي

« صدق الله العظيم »

نائب الرئيس وأعضاء مجلس الإدارة

وجميع العاملين

بشركة المواصلات الكويتية

يتقدمون من السيد /

عباس جوهر سالم

رئيس مجلس الادارة والعضو المنتدب

بأصدق التعازي بوفاة المغفور له المرحوم

أحمد محمد الزنكوي

ويدعون الله أن يتغمد الفقيد بواسع رحمته ويسكنه فسيح جناته

ويلهم أهله وذويه الصبر والسلوان

إنا لله وإنا إليه راجعون

وقاية كاملة ضد انقطاع التيار الكهربائي

تؤمنها مجموعة مولدات كاتربلر الاحتياطية

ان انقطاع التيار الكهربائي أمر خطير ، غالبا ما يؤدي إلى الكوارث . لكنك تحصل على تأمين فعال ضد الخسائر الناجمة عن انقطاع التيار ، باستعمالك مولد كاتربلر الاحتياطي الذي يعتمد عليه .

والكلفة الاجمالية المنخفضة لنظام كاتربلر للطوارىء ما هي إلا قسط ضئيل ندفعه مقابل الوقاية التي يؤمنها . كما أن تركيبه لا يكلف أكثر مما يكلفه تركيب أجهزة التوليد الأقل جدارة بالثقة . وبإمكانك دائما الاعتماد عليه لبدء التشغيل السريع . ولاستمرار التيار الكهربائي ، مهما طالت مدة تعطل الخطوط الرئيسية .

هناك سبب هام لذلك ، وهو ان المجموعة الكاملة تأتي من مصدر واحد . فمحرك الديزل ، ومولد التيار ، ومجموعة مفاتيح التحكم ، جميعها تصنعها وتضمنها كاتربلر . فهي مصممة بحيث تأتي متجانسة متطابقة . كما جرى تجميعها واختبارها في المصنع .

وهناك كذلك مصدر واحد للخدمات ، يعتمد CAT PLUS . وهو برنامج تلتزم به وكلاء لمعدات وأجهزة كاتربلر ، كما انه يشكل ضمانة اضافية لك .

نحن نعمل كمستشارين تخطيطيين ، ومرشدين ماليين ، ومشرفين على التركيب ، كما نقدم برامجا للصيانة الوقائية ، وباختصار ، نحن نضمن كليا تأمين التيار الكهربائي في الحالات الطارئة ، فلم لا تجربنا ؟

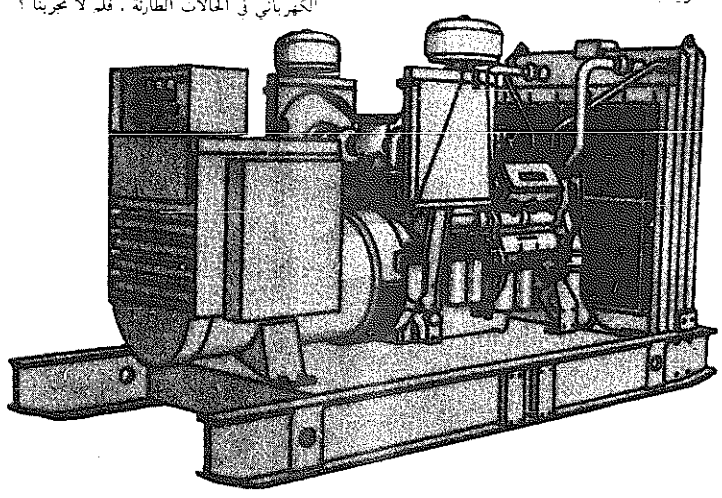

محمد عبدالرحمن البحر
MOHAMED ABDULRAHMAN AL-BAHAR

YOUR CATERPILLAR DEALER

ابو ظبي — ص.ب : ٤٤١ تلفون : ٥٤٢٠٠ - تلكس : ٢٢٩٨٨ بحر E.M.
العين — ص.ب : ١٥٣٥٤ تلفون : ٢٥٠٦٠ - تلكس : ٣٣٥٥٦ بحر E.M.
بحرين — ص.ب : ٥٣٥٧ تلفون : ٢٤٣٤٦٦ - تلكس : ٨٢٩٩ بحر B.N.
دبي — ص.ب : ١١٧٠ تلفون : ٦٦٠٢٥٥ - تلكس : ٤٥٤٤٥ بحر E.M.
الكويت — ص.ب : ١٤٨ تلفون : ٨١٠٨٥٥ - تلكس : ٢٣٠٢ معتصم KT
قطر — ص.ب : ٢١٧١ تلفون : ٨١٠٢٢٢ - تلكس : ٤٢٥٥ بحر D.H.
الشارقة — ص.ب : ٦٠٣٨ تلفون : ٣٥٢٢٧١ - تلكس : ٦٨٦٨٠ بحر E.M.
شركة الواحة للتجارة والمعدات
مطرح عمان — ص.ب : ٧٠٠٢ تلفون : ٦١٠٠٠٦ - تلكس : ٣٣٢٩ الفيحا M.B.
سلطنة عمان — ص.ب : ٩٠١٠ تلفون : ٤٦٠٦٣٧ - تلكس : ٧٧٠٠ معتصم M.B.

الصنداي تايمز

من يحارب لحساب من .. في لبنان ؟

هل يخوض اللبنانيون حرباخاصة بهم ام انهم يحاربون نيابة عن غيرهم ؟ ان السؤالايضيع في زحمة العنف الذي يجتاح العديد من مناطق هذهالبلاد المنكوبة . والاسرائيليون متهمون بأنهم يعدون المسرحلاهدافهم الخاصة عن طريق اثارة الحرب في وسط وجنوبلبنان ، ويدعي الاسرائيليون — او بعضهم — ان هدفهم هوتهدئة لبنان الذي تشتعل فيه النيران ، لكن التفسيرين غيرمقبولين .

والعنف الذي يتسود وسط لبنان وجنوبه يبدو غير منطقي الا في اذهان المسيحيين المارونيين الذين ربما كانوا يطمحون في ان تساعدهم اسرائيل على ربط هاتين المنطقتين معا ، كما انه قد يكون في اذهان المسلمين من اللبنانيين والفلسطينيين الذين كانوا يخشون ان تكون مثل هذه المؤامرة مقبلة .

والاسرائيليون الذين يسيطرون على الشريط الحدودي في الجنوب ويقدمون مساعدة للقطاع الاوسط ، والسوريون الذين يسيطرون على بقية اجزاء لبنان كانوا يدركون ان مثل هذه المحاولة ستضعهم وجها لوجه ، ولم يكن احد الطرفين يتمنى مثل ذلك مع انهما كانا على استعداد لاستغلال الفوضى .

والقوات السورية في لبنان تحارب قوات بشير الجميل المارونية دون هوادة والكتائبيون يحاولون الخروج الى زحلة ومناطق اخرى تطل على سهل البقاع، ولم تكن النتيجة مجرد حصار ورد لقواتهم فحسب بل ان بيروت الشرقية واجهت قصفا اشد من اي قصف تعرضت له منذ ديسمبر عام ١٩٧٨ ، واخذ مئات من المهاجرين يغادرون المدينة من جديد في حين وسع السوريون قصفهم لجونية ونتج عن حوادث العنفقتل اكثر من ٣٠٠ شخص خلال الاسابيع الثلاثة الماضية .

ورسالة سوريا التاديبية واضحة : وهي ان المارونيين قد يقيمون (كانتونا) شبه مستقل على الساحل اللبنانيولكن ليس من حقهم توسيع تلك الرقعة ، وليس لهم ان يطمحوا في انسحاب القوات السورية التي لن تنسحب من لبنان ما لم تكن هناك تسوية سلمية ، وسوريا ستبقي بعض قواتها في وادي البقاع لحماية جناحها من اي هجوم اسرائيلي محتمل .

ويطالب بعض الاسرائيليين البارزين وبخاصة الميجور جنرال « بن جال » قائد المنطقة الشمالية ، بان تعمل اسرائيل المزيد من اجل تمكين المارونيين في وسط لبنان من « تحرير لبنان من القوات الاجنبية » . والاسرائيليون من جانبهم يخشون ان تشن سوريا هجوما عليهم من البقاع . وقد اعترفت الحكومة الاسرائيلية لاول مرة في الاسبوع الماضي بانها كانت تقدم الاسلحة والمساعدات الاخرى لكتائب الجميل ، ولكن الرئيس سركيس وبطاركة واساقفة المسيحيين من غير الموارنة رفضوا ادعاءات الاسرائيليين بان هدفهم هو انقاذ المسيحيين من الابادة الجماعية .

ويبدو ان رئيس الوزراء الاسرائيلي مناحيم بيغن لم يستجب لاراء قادته العسكريين المتحمسين ، ويبدو ان الجميل لن يتلقى مساعدة عن طريق هجمات جوية او امدادات من الاسلحة، ويبدو ان سعد حداد سيمنع من تحقيق طموحاته ، وقد هاجم بشير الجميل الرئيس ريغان لمحاولته تقسيم لبنان ، ويبدو ان اماله في السيطرة على معظم اجزاء لبنان قد تبخرت في الهواء .

اما الموقف في الجنوب فقد كان اكثر غرابة ، فقد امر الرائد سعد حداد رجاله بان يقصفوا مدينتي صيدا وصور ، انتقاما لمقتل ثلاثة من رجاله في انفجار لغم في مرجعيون واسفر ذلك القصف عن قتل اكثر من اربعين مدنيا . ويبدو ان حداد اقدم على عمله ذاك دون التشاور معالاسرائيليين الذين ساءهم ما فعله حداد الذي وقع بين المطرقة والسندان ، فالجميل يضغط عليه لعمل شيء ما ويبغي بطلب منه ان يتوقف وكانت النتيجة ان اصيب حداد بارهاق ونقل الى احد المستشفيات في حيفا .

● عرفات

● بشير الجميل

● بيغن

لكن هذه ليست كل الحكاية ، فالاسرائيليون ربما كانوا يكبحون جماح انفسهم عن تقديم التشجيع للمارونيين في الوقت الذي زادوا فيه من هجماتهم البرية والبحرية على المواقع الفلسطينية في الجنوب ومنطقة النبطية والدامور جنوب بيروت ، وهذا تصعيد واستمرار للسياسة الاسرائيلية التي توجه قذائفها وغاراتها نحوالفلسطينيين في الجنوب . وهي في الوقت نفسه تهدف الى تاديب الفدائيين الفلسطينيين الذين ازدادوا جراة هذا الاسبوع ووجهوا صواريخهم مرتين عبر الحدود الاسرائيلية .

والفلسطينيونالمستبسلونفي الجنوب لم يتزحزحوا عن موقفهم من الجهود الاوروبية ، ولم يبد ياسر عرفات رئيس منظمة التحرير الفلسطينية تنازلات عند اجتماعه بوزير الخارجية الهولندي الذي يراس مجلس السوق الاوروبية المشتركة ، وقد قال الوزير ان الفلسطينيين متمسكون بمطالبهم وهي اقامة دولة فلسطينية وحقهم في العودة الى ديارهم التي احتلتها اسرائيل ، ولن يساعد هذا الموقف اللورد كارنغتون — الذي سيتولى رئاسة السوقفي يوليو — على جر الفلسطينيين الى ان نوع من المفاوضات .

ومن الصعب ان يرى المرء السلام يرفرف فوق ربوع لبنان طالما بقي الفلسطينيون مشردين عن ديارهم .

غارديان

برقية سرية إلى جميع السفارات الأميركية تشعل حمّى التسلح في انحاء العالم

يشهد الشرق الاوسط اكبرسباق للتسلح منذ ثلاثين عاما، وبدلا من أن توقف ادارة الرئيس ريغان السيل المتدفق من الاسلحة المتطورة فان التزاماتها وسياساتها تساعد على اشعال الموقف .

والبرقية السرية التي ارسلها جيمس بكلي احد وكلاء وزارة الخارجية المساعدين في ٣ ابريل الى جميع السفارات الاميركية في الخارج تظهر الى اي مدى ذهبت ادارة الرئيس ريغان في ابتعادها عن فكرة الحد من الاسلحة في المناطق الاستراتيجية من العالم .

فقد قال بكلي لسفرائه في الخارج « يجب أن ينظر الى بيع الاسلحة على انه عمل ايجابي وعنصر مهم جدا لامننا الدولي واداة فعالة في سياستنا الخارجية » .

وبرقيته التوجيهية تلغي التعليمات السابقة الخاصة ببيع الاسلحة وذلك عن طريق اعادة تحديد السياسة الاميركية الرسمية تجاه الدور الذي تقوم به الشركات التي تتاجر بالاسلحة

وتقرر البرقية أن « هذا التغيير يعكس وجهة نظر الادارة الاميركية التي ترى ان الصناعة الاميركية عنصر فعال في تدعيم امن الولايات المتحدة واصدقائها وحلفائها » .

ويتوقع أن يقوم الدبلوماسيون الاميركيون — بعد هذا التصريحالرسمي من واشنطن — بمساعدة تجار الاسلحة عن طريق تزويدهم باية معلومات سرية تتوفر لديهم ، وتنظيم مواعيد رسمية على سبيل المثال .

ومع ذلك فستبقى السفارات الاميركية مقيدة « بقانون المساعدة الخارجية » الذي يمنع الدبلوماسيين من تشجيع وتعزيز بيع الاسلحةالاميركية ما لم يطلب منهم ذلك بشكل محدد .

وفي الوقت نفسه فان قرار ادارة الرئيس ريغان السير قدما في صفقة الاسلحة المثيرة للجدل قد أثار عاصفة من الاحتجاج بين حلفاء أميركا وبين أعضاء الكونغرس .

● ابو غزالة

ونتجت عن القرار كذلك طلباتعاجلة قدمتها كل من مصر واسرائيل للحصول على مزيد من الاسلحة المتطورةلاستعادة التوازن العسكري الذي تاثر بصفقة الاسلحة السعودية .

والصفقة تتكون من عنصرين : تقديم المعدات اللازمة لتحسين القدرة القتالية لطائرات ف ١٥ الاثنتينوالستين التي اتفق عليها سابقا ، وبيع خمس طائرات أواكس تصل قيمتها الى نحو بليوني دولار .

والاسرائيليون والمصريون يشعرون بقلق تجاه طائرات اواكس اكثر من قلقهم من زيادة قوة الطائرات القتالية. فاسرائيل تحتج بان السعوديينوحلفاءهم سيكونون قادرين — حال حصولهم على طائرات الاواكس — على مراقبة تحركات الطائرات الاسرائيلية على مدار الساعة، واكثر ما يخشاه الاسرائيليون ان توضع هذه الطائرات في أيدي اعدائهم في حال تجدد القتال وهذا من شانه أن يجرد اسرائيل من الفوائد الحالية التي تتمتع بها وهي قدرتها على القيام بهجماتها التاديبية سلفا ، وستمكن خصومها من دراسة طلعاتها الجوية وتشكيلاتها المقاتلة حال تنفيذها وسيساعدهم ذلك على نشر قواتهم لمواجهة كل تحرك اسرائيلي .

اما مخاوف مصر فمختلفة ، فهناك اولا قضية الكرامة المصرية ، وقد تساءل الرئيس المصري انور السادات لماذا يسمح لبلد كالسعودية بان تحصل على اسلحة متطورة ، لا لشيء الا لانها تملك ثمنها في حين تتاخر مصر التي تملك احدث الجيوش العربية !

والرئيس المصري يخشى أن تكون ادارة ريغان — بمعاملتها السعودية بطريقة خاصة — قد قللت من اهمية مصر كاهم حليفعربي للولايات المتحدة.

ويقوم الجنرال ابو غزالة ، وزير الدفاع المصري ، حاليا بزيارةواشنطن ليسمع المسؤولين هموم بلاده ، وقد أحضر معه قائمة معدلة بطلبات الاسلحة التي تهدف الى « اعادة ميزان مصر العسكري » .

وقام الاسرائيليون كذلك باجراء محادثات لطلب اسلحة اكثر مما كان متفقا عليه سابقا ، ولكن هذا جزء من تنازلهم عن معارضتهم للقرار الذي يدعو الى زيادة القدرة القتاليةلطائرات ف ١٥ ، لكن الاسرائيليين مصممون على مقاومة صفقة الاواكس حتى النهاية .

وقد عملت هذه القضية على توحيد صفوف الديمقراطيين في الكونغرس ، لكن الاخطر من هذا من وجهة نظر ادارة ريغان مقاومة الحزب الجمهوري للصفقة ، وقد أبدى السناتور هوارد بيكر — زعيم الاغلبية الجمهورية — شكوكه في امكانية الحصول على الاغلبية المطلوبة لتنفيذ وعد ريغان ببيع طائرات الاواكس للسعودية.

لذلك قرر البيت الابيض عدممحاولة تقديم هذا الاقتراح الى الكونغرس حتى شهر يوليو على أقل تقدير .

اعلانات مبوبة

هاتف مباشر : ٨٣٤٣١٠/٨٣٤٣١١

■ رخصة ■
■ فيديو ■
للبيع
أو المشاركة
صباحاً من ٧ — ٤ ت: ٥٢٧٧٥٠
مساء من ٤ — ٩ ت: ٦٥٨٨٨٥ ابومحمد

■■ المعهد الجديد للغات ■■
□ السالمية — شارع بغداد □
• يقدم المعهد الجديد للغات برنامجاً خاصاً بطلبة المدارس الثانوية والمتوسطة للمراجعة على المواد الدراسية والتدريب على اسئلة الامتحانات بقصد الحصول على مستوى أفضل . وتكون دروس المراجعة بموعد يتفق عليه مقدماً مع قسم شؤون الطلبة — • كما يقدم المعهد الدورات الصيفية التالية :
دورات اللغة الانجليزية - اللغة الفرنسية - دورات التقوية والمراجعة الخاصة بطلبة جامعة بيروت وجامعة الكويت - دورات الطباعة بنوعيها - السكرتارية والمحاسبة والاختزال - دورات في فن التفصيل والخياطة للسيدات فقط .
* للتسجيل والمراجعة ت: ٦١٦٠٩٦/٦١٧٠١١ *

■ الى تجار قطع غيار السيارات ■
في الكويت والخليج العربي
تتوفر كمية من قطع غيار سيارات لوري دودج وماك وكذلك كمية من الكماليات والزينة لسيارات الصالون نرغب ببيعها بالكامل فيرجى ممن يعنيهم الأمر الاتصال مع مؤسسة بوعركي للتجارة العامة
الشرق شارع خالد بن الوليد بناية شاكر الكاظمي رقم ٨ الدور الثاني شقة ١٨ ت : ٤٢٥٥٤٧ — ٤٢٥٥٤٨ - تلكس ٤٨٤٣ كويت

■■ مطلوب ■■
مندوب مبيعات براتب وعمولة
يشترط خبرة لا تقل عن ٣ سنوات ومعرفة جيدة باسواق الكويت ان يكون لديه اجازة وسيارة ويقبل العمل دواماً كاملاً المقابلة شخصياً لدى شركة صناعات الاسفنج الكويتية
ت : ٨١٤٧٥٥/٨١٤٧٤٣

■■ للايجار ■■
□□ فيلا □□
تتكون من دور واحد
— في سلوى —
مكيفة مركزياً مع تلفون
المراجعة تلفون :
٦١٦٦٣٧ — ٦١١٥١٥
/ ابوفايز

■■ مطلوب ■■
١ — حدادو سيارات
٢ — صباغو سيارات
٣ — ميكانيكيو سيارات بنزين
يشترط خبرة لا تقل عن خمس سنوات
** الرواتب مغرية جداً **
المراجعة شخصياً : كراج شركة الشايع والبقمي للمقاولات العامة مقابل كراج ابوخمسين الشويخ وبجانب شركة همبل للاصباغ

■■ مطلوب ■■
١) سكرتيرة لها خبرة في اعمال السكرتاريا مع اجادة اللغة الانكليزية كتابة وقراءة
٢) كاتب حسابات دبلوم تجارة
٣) فراش يجيد القراءة والكتابة
للمراجعة تلفون :
●● ٨١٩٢١٥ — ٨١٩٢٠٥ ●●

■■ منظمة التحرير الفلسطينية ■■
□ الاتحاد العام للمرأة الفلسطينية □
يعلن الاتحاد العام للمرأة الفلسطينية فرع الكويت عن تقديم منح للدراسة الفنية والمهنية للفتيات الفلسطينيات في احدى معاهد الكويت وخارجها وفق الشروط التالية :
١ — الحصول على شهادة الدراسة الثانوية العامة علمي — ادبي .
٢ — يتم الاختيار وفق معدل الدراسة ووضع الأهل الاقتصادي .
تقدم الطلبات الى مقر الاتحاد بالنقرة شارع أحمد بن طولون قرب مدرسة عمورية مع احضار الاوراق الثبوتية اللازمة وذلك في الفترة من ١٩٨١/٤/٢٥ الى ١٩٨١/٥/١٠ ما بين الساعة التاسعة صباحاً حتى الثانية عشرة ظهراً ومن الرابعة حتى السابعة مساء عدا ايام الجمع ولن تقبل أية طلبات بعد التاريخ المحدد اعلاه وفي حال وجود اي استفسار يرجى الاتصال بهاتف : ٥٤٢٣٤٠
الاتحاد العام للمرأة الفلسطينية — لجنة التعليم

■ للبيع ■
كراج الخليج العربي بكامل محتوياته للمراجعة منطقة الري مقابل المباني الجاهزة
عدنان تهامي

■ للايجار ■
يوجد لدينا مكاتب الموقع في شارع جابر المبارك
ت: ٤٤٣٢٧٨
٤١٣٦٩٠

■ للبيع محل ■
يصلح لبيع قطع غيار السيارات أولاعمال أخرى في الشويخ قرب محطة الاوتوماتيك شارع ١٩ - ت : ٨٣٠٦٧١ من ٤٫٣٠ — ٧ مساء

■ للبيع محل ■
بالديكور يصلح لأي غرض تجاري
ت: ٨١١٠٠٣
٨٣٣٤٢٣
عبدالوهاب

■ للبيع ■
شقة من غرفتي نوم وصالة كبيرة مفروشة مع تلفون في شارع عمان قرب مستشفى الراشد الايجار الجديد ١٥٠ د.ك المراجعة ت : ٦٥٠١٩٣ بعد الثامنة مساء

■ مفقود ■
جواز سفر اردني رقم ١٨٣٦٥٤ باسم محمد حسين علي الكبش مع بعض الأوراق - يرجى ممن يعثر عليه الاتصال ت: ٤٤٤٤٢٧ — ٤٤٠٩٤٩

■ للبيع ■
سيارة داتسون ١٤٠ جي ٧٩ مكيفة مطلوبة للوكالة
تلفون : ٦٣٧٩٨١

■ للايجار ■
١) اجازة محل اجهزة كهربائية والكترونية
٢) اجازة صالون سيدات.
تلفون: ٤٤٣١٥٠
ابوحسين

في سكراب الصليبخات

معارض أثاث وسجاد جديد تباع تحت اسم : المستعمل

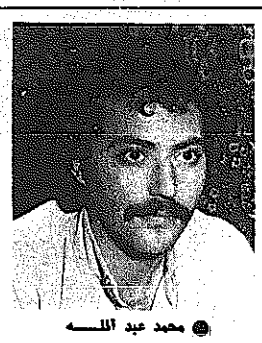

● محمد عبد الله

عالم مجهول لتجارة غير مجهولة ، ذلك الموقع الذي يطلق عليه : (سكراب الاثاث) .

فهناك على طريق الجهراء ، قبالةسينما الصليبخات ٣٥ شبرة تخزين كبيرة ، مقامة على ٢٥ قسيمة كانتالبلدية قد خصصتها لشاغلي منطقة الجروان القديم ، من المشتغلين ببيع وشراء الاثاث المستعمل او ما كان يعرف انذاك (بسكراب الاثاث) عندما جرى تنظيم استخدام تلك المنطقة .

وسكراب الاثاث الذي نزوره اليوم، لاستطلاع الجانب الاستهلاكي منه اصبح اسما على غير مسمى !.. فالمشكلة ذاتها في كل ارض، وكل سوقتخصصها الدولة لممارسة نشاط تجاري ما ، فسرعان ما تتحول بالممارسة البطيئة الى شيء اخر ، بخلاف الغرض الذي اوجدت السوق من اجله ، فكم من اولئك الذين خصصت لهم دكاكين ، او بسطات او قسائم ، قد تنازلوا عن هذا التخصيص سرا او جهرا ، الى اخرين ، لم تفكر الدولة مطلقا في ان يكونوا هم المستفيدين .

بيع مصلحة المستهلك

والبيع والتاجير او التنازل عن الموقع في هذا النحو ، هو بيع مصلحة المستهلك ، والمرفق العام في آن واحد لان هذا الاخلال يترتب عليه تاجير باطني غال .. وقد يتكرر بما يسبب مزيدا من تكلفة التشغيل ، ثم زيادة ثمن الخدمة او السلعة التي يزاول نشاطها في هذا الموقع .

وسكراب الاثاث ، لا يخلو من مثل تلك المخالفات التي لم يصرح بها شاغلو القسائم ، ولم يغفل عنها المستهلك المتردد على هذا السكراب .

قال المستهلك عباس حسن ضيف سائق وانيت :

— بطبيعة مصلحتي ان انتقل يوميا بين مختلف الاسواق .. وكلما وصلت الى سكراب الاثاث هنا ، اتصيد لقطة شراء مناسبة ، غالبا ما تكون سجادة نظيفة ، من الحجم المتوسط ، وابيعها واربح فيها .. والاسعار هنا ممكن ان تكون ارخص ، بل كانت ارخص عندما كان البائع هو فعلا صاحب الشبرة .. لكنه الان مستاجر ، ومطلوب منه ان يربح لقاء الايجار .

فالمستهلك عبد اللطيف الشامي ، له قول اخر :

— نصحوني ان اشتري موكيت من سكراب الاثاث ، وقبل ان اصل الى هنا ، اخذت اسعار الموكيت في حولي ، ولكني لم اجد نفس الانواع لاتمكن من المقارنة ، مع هذا وجدت اشياء مناسبة وجديدة .. هنا السجاد والموكيت جديد ، وقد فتح البائع لفة موكيت جديدة .. يقولون انه مستعمل جنبا للمستهلك ، والواقع ان هؤلاء تجار سجاد جديد ، منلهم مثل البائعين في شارع المعهد الديني وشارع تونس وغيرهم ، بل احيانا يكونون هم انفسهم !..

منذ ١٠ سنوات

وقال نمران محمد هادي ، تاجر سجاد مستعمل :

— منذ عشر سنوات اتاجر (بالزل) المستعمل والجديد . وعندي مخزن في الصليبخات ، انقل منه يوم الجمعة كميات اطرحها في سوق الجمعة . ومصدرنا هو صفقات كبيرة نحصل عليها من محلات معروفة ومن نفس الانواع التي تعرض في المحلات تلك ، تباع في الصليبخات .

● بدلا من ذلك لماذا لا يبيع هو في معرضه باسعار رخيصة ؟

— اولا من باب المحافظة على سمعة المحل ، فلا يجوز ولا يصح الهبوط بالاسعار الى مستوى اسعار السكراب . ولكن يلجا المعرض المشهور الى بيعنا كميات باسعار رخيصة ، كلما تراكمت في مخازنه مستوردات السجاد ، او الموكيت ، واحتاج لتصريفها دفعة واحدة ، اما لحاجته الى ثمنها او لارتباطه مع المصانع على كميات اضافية يتوقع وصولها ، ونكون نحن تجار السكراب فرصته الوحيدة ، لتلبية رغبته ، كما اننا نمثل فرصة للمستهلك محدود الدخل .

ويضيف تاجر السجاد بان بعض معارض السجاد المعروفة ، تلجا الى اسلوب المضاربة ، وهم يعلمون ان تجار الاثاث المستعمل هنا في الصليبخات ينزلون السجاد الى سوق الجمعة ، فيعمد تجار السجاد الجديد الى نفس الاسلوب ، ونجدهم امامنا في سوق الجمعة يضاربون علينا هناك وهنا .

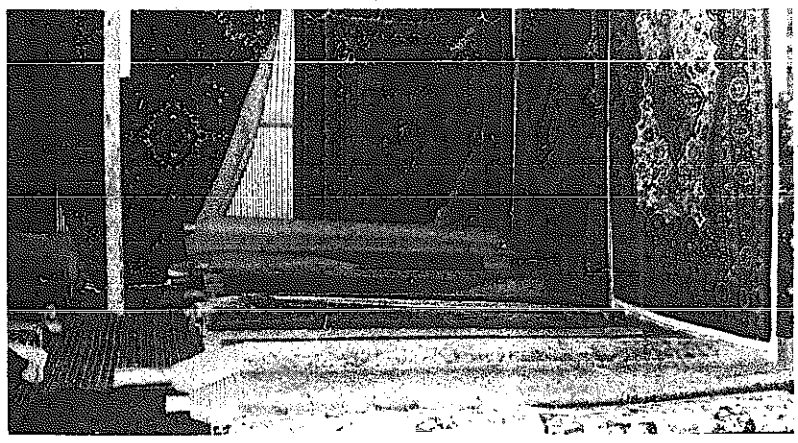

● رزم السجاد الجديد في سوق السجاد القديم !

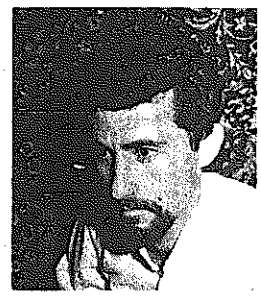

● عبد الله احمد

● نمران محمد هادي

وعندما سالنا تاجر السجاد عبدالله احمد ، ان يحدثنا بما يفيد المستهلك عن تجارته في سكراب الاثاث ، قال :

— في عام ٧٥ انتقلنا الى الصليبخات وبيعنا ارخص لان ايجاراتنا ارخص ، بل هو ايجار رمزي، ولسنا مستاجرين، وارباحنا هي ١٠ بالمائة في حدها الاعلى و٢ بالمائة في حدها الادنى ، ولا يمكن البيع بسعر غير رخيص في هذا الموقع، لان الذي يكبد نفسه مشقة الوصول ، هو اما مستهلك وانه يسعى للتوفير ، او صاحب مؤسسة يريد كمية باسعار معلومة لديه ، فان كانت قريبة من اسعار السوق التجارية، فلا يبقى مبرر لوجودها .

ونسال عبدالله ما هو مستوى السجاد في سكراب الاثاث ؟

— السجاد كله ، اما انواع خفيفة ، واما انواع متوسطة ، ولكنها غير معروفة ، او صناعة حديثة ، لا دعاية تجارية لها في السوق .

المزاد والحجوزات

وهذا ما قاله بائع السجاد في الوقت نفسه عبدالله احمد :

— اول مصادرنا بيت المال ، من البضائع التي تباع في المزاد . وكذلك المحجوزات ، في قسم التنفيذ وشركات التامين . ونحن نعتبر انفسنا خير مساعد للمستهلك غير المقتدر ، ولكن صعوبة الوصول ، وبعد الطريق يؤثران على معرفة كثيرين بسكراب الاثاث ، وبعضهم يقصدنا فلا يصل ، مع كل هذا ياتينا ويتردد علينا زبائن من مستهلكين عاديين ومهندسي الديكور .

وعن مستوى السجاد ، قال عبدالله احمد :

— لا يجد المستهلك في سكراب الاثاث انواع السجاد الفاخرة ، ولا الموكيت الثمين .. هنا متوسطات الاسعار بين اربعة دنانير وثمانية دنانير للمتر الطولي ، بعرض السجادة في الوقت ذاته بينما تصل اسعار المتر الطولي الى متوسط ٢٥ دينارا في المدينة .

اما عن الفرق بين سجاد السكراب وسجاد سوق الجمعة ، فقد اكد بائع السجاد هذا ، ان البضاعة هي نفسها والبائعون هم انفسهم . والمستهلك الخبير يعرف ذلك .. ومن جراء هذا يكون البيع قبل ظهر الجمعة ضئيلا في الصليبخات لعدم وجود بائعين ولا مشترين . وبعد ظهر الجمعة تنعكس الصورة .

مصلح احمد يعمل في تركيب السجاد ويحدثنا عن الجانب الذي يخصه من سكراب الاثاث :

— الان اكثر البيع لمنطقة بيان وعين بغزي ، وكل منطقة جديدة لها موسم رواج للسوق هنا . ومن الطريف ان بعض الميسورين والاغنياء يشترون السجاد والموكيت من هنا ، واسمعهم يقولون للبائع : نريد (زل) لغرفة الخادمة .. ولكن مركب السجاد مثلي لا بد ان يدرك كذب هؤلاء الذين يشترون ، لغرف النوم والصالونات سجادا نظيفا وجديدا ولكن من سوق السكراب !.

ويقول ان موسم السفر فيه بيع كثير ، ولكن العامل في تركيب السجاد، لا يحب هذا الموسم،حيث يكون السجاد للشحن الى الخارج .

ولا يخالف هذا الراي ، مركب السجاد عايد الزعال .. عندما قال :

— اقوم بتركيب السجاد ونقله ، فعندي وانيت مخصص لهذه الخدمة ، واجرة المتر الطولي هنا نصف دينار تركيب، مع اجرة النقل بالوانيت ،وثمن المواد اللاصقة. وبما ان ثمن السجاد، هنا ارخص فمن الواجب ان تكون اجرة التركيب رخيصة . ولو سال اي واحد عن اجرة التركيب في الاسواق ، ستجدها اكثر من ضعف ما ناخذه نحن.

وعن الغش في سكراب الاثاث قال:

— انا من اهل هذا السوق ، فكيف يمكن تناول هذه الناحية ، سوى ان الشراء من سكراب الاثاث ، افضل من الشراء من سوق الجمعة ، لان المحل معروف هنا يمكن العودة اليه اذا حدث خطا او غش. او لحصول نقصوالرغبة في شراء نفس النوع .

وسالناه ان كان يقوم بتركيب موكيت مستعمل ، فقال :

— لا يوجد موكيت مستعمل ، ولا يصلح اعادة تركيبه ، فالموكيت هنا جديد كله .

وهذا ما اكد راي المستهلكين ، الذين التقينا بهم في بداية الطريق ، فالسجاد في سوق السكراب جديد ، ولكنه يباع في اطار الاثاث المستعمل سعرا واسلوبا تجاريا .

وبعد ان اطلعنا على ناحية السجاد، كاحدى الاصناف الاساسية في سكراب الاثاث ، بقي علينا الاطلاع على الاثاث الخشبي، والديكورات في هذه السوق، وهذا سيكون موضوعنا غدا .

● عايد الزعال

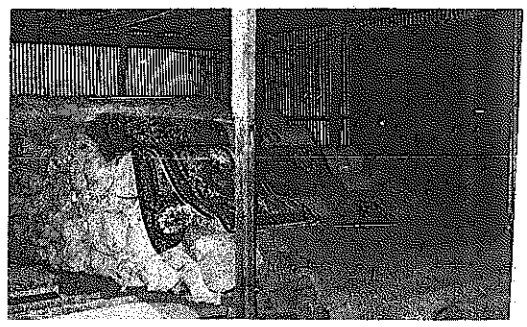

● انواع غير معروفة ، ونقشات معروفة من السجاد الشرقي .

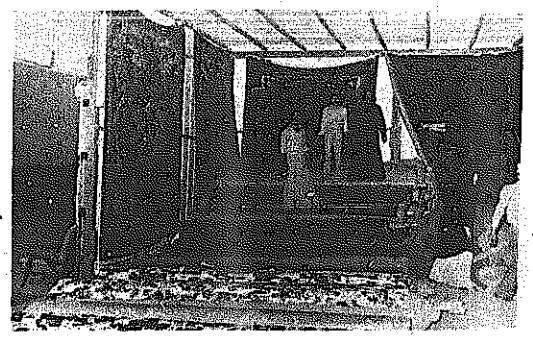

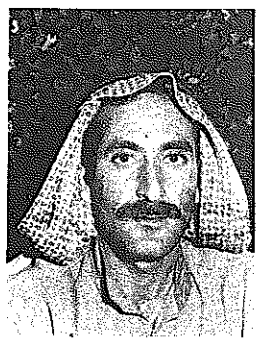

● مصلح احمد

تعاونيات

مسؤولية ادارة التعاون في تطوير الحركة التعاونية

تظهر اهمية التعليم التعاوني في الكويت ، لما تعانيه من نقص في الثقافة التعاونية ، وقلة في العناصر ذات الاختصاص . وتعتمد برامج التعليم التعاوني على وسائل متعددة منها على سبيل المثال :

التدريس : فكثير من الدول أسست كليات ومعاهد خاصة بتدريس التعاون ، وما يرتبط به من علوم مختلفة ، مثال ذلك الكلية التعاونية في انكلترا التي تاسست عام ١٩١٩ ، وكلية فراديروف التعاونية في سويسرا ١٩٣٦ ، وكلية « فاركادرد » التعاونية بالسويد ١٩٢٤ ، ومعهد بومباي التعاوني في الهند ١٩١٨ ، وغيرها من بلدان العالم .

ولاهميتها ومردودها يقول البروفسور ستيوارت في احد مؤتمرات التعاون التي عقدتعام ١٨٧٩ :

اذا كان كثير من اعضاء جمعياتكم غير ملمين الماما تاما بالاقتصاد وتاريخ التجارة ... وكذلك اذا لم يكونوا مزودين بالمعلومات العامة ، وعلى الاخص معرفة اهدافكم وكيفية تحقيقها ، فسيصبح رجالكم مركز خطر على حركتكم ، ويحرج موقفكم ، ويكون مآلكم الى الفشل .

ومن هنا جاء دور التدريس ، وهو ما يمكن للادارة ان تتفق مع اتحاد التعاون، والمعهد التجاري على انشاء دورة هدفها اعداد القيادات في الحركة التعاونية ، ورفع المستوى الثقافي للعاملين فيها. وتزويد الجمعياتبالموظفين من ذوي الاختصاص .

مشاري حمود العميري

التقرير اليومي عن سوق الخضار

سوق الخضار مستمر في حركة النشاط ، التي بداها امس الاول. ولم تتحرك الاسعار كثيرا عما كان متوقعا .. ربما بسبب وعي المستهلكين ، لتصاعد الاسعار في اطراف الشهور ، وعدم اقبالهم على الشراء كثيرا .

والواردات كانت وفيرة حتى بعد ظهر امس ، ومستوى الخضار والفاكهة فوق المتوسط اجمالا ، ما عدا الموز ، فهو ما يزال من نخب غير مفضل .. كذلك الخس الذي وصل من الاردن كان جافا ، وغير طري .

الشموطي التركي من الحمضيات الغائبة عن شبرة الخضار . كذلك الماوردي اللبناني

أما الاسعار بالصندوق فهي كالتالي :

ابو صرة تركي	١٨	٤٠٠٠
شموطي لبناني	١٨	٤٥٠٠
دوبل رد تركي	١٨	٣٠٠٠
دوبل رد افريقي	١٨	٥٥٠٠
اخضر تشيلي	١٨	٥٥٠٠
عنب اميركي	٥	٣٠٠٠
غريب فروت لبناني	١٥	٢٢٥٠
برموط افريقي	٥	٥٠٠٠
ليمون لبناني	١٦	٤٥٠٠
منجا هندية	٧	٥٠٠٠
دوبل رد لبناني	١٨	٤٥٠٠
غولدن لبناني	١٨	٤٥٠٠
غولدن فرنسي	١٨	٥٠٠٠
دوبل رد اميركي	١٨	٦٠٠٠
غولدن افريقي	١٨	٥٢٥٠
اكدنيا لبنانية	٥	٢٥٠٠
خس اردني		١٢٥٠
بطاطا لبنانية	١٥	٢٥٠٠
فول اردني	٤	١٠٠٠
طماطم كويتية	٢٥	١٠٠٠
فاصوليا اردنية	٦	١٧٥٠
زهرة اردنية	١٢	٣٠٠٠
ملفوف اردني	١٢	١٧٥٠
باذنجان اردني	١٢	٢٠٠٠
خيار لبناني	١٠	٢٥٠٠
موز فلبيني واميركي		٢٧٥٠

اسعار الاسهم

وزارة التجارة والصناعة — حركة اسعار الاسهم ليوم الثلاثاء ١٩٨١/٤/٢٨

الرقم	الشركات الكويتية المتبدة	اسعار اليوم: الاعلى	الادنى	الاقفال	المكتبة: المتداولة	عدد الصفقات	سعر الاقفال السابق: الاقفال	التاريخ	الفرق
	اولا — البنوك								
١	بنك الكويت الوطني	١٨ر٠٠٠		١٨ر٠٠٠	٢٠٠٠	١	١٨ر٠٠٠	٤/٢٧	
٢	بنك الخليج						٢٣ر٧٥٠	٤/١٢	
٣	البنك التجاري الكويتي						١٥ر٧٠٠	٤/٢٦	
٤	البنك الاهلي الكويتي	٢٢ر٢٥٠		٢٢ر٢٥٠	٥٠٠٠	١	٢٢ر٠٠٠	٤/٢٦	+٠ر٢٥٠
٥	بنك الكويت والشرق الاوسط						١٥ر٠٠٠	٤/٢٢	
٦	البنك العقاري الكويتي						١٤	٤/١٩	
٧	بنك برقان	٩ر٠٠٠		٩ر٠٠٠	٢٧٥٣	٢	٩ر٠٠٠	٤/٢٧	
٨	بيت التمويل الكويتي	٦ر٧٠٠		٦ر٧٠٠	٢٠٢٤	٢	٦ر٧٥٠	٤/٢٥	—٠ر٠٥٠
٩	الكويتية للاستثمار						٦ر٩٠٠	٢/١٩	
١٠	الاستثمارات الخارجية						٣ر٧٠٠	٢/١٨	
١١	الدولية الكويتية للاستثمار						٦ر٥٠٠	٤/٢٦	
١٢	الكويت للتامين						٢٥ر٠٠٠	٢/٢٢	
١٣	الخليج للتامين						٢٠ر٠٠٠	٤/١٥	
١٤	الاهلية للتامين						١٥ر٧٥٠	٤/١٦	
١٥	وربة للتامين						٩	٤/١٩	
	ثانيا — الصناعة								
١٦	الصناعات الوطنية								
١٧	مطاحن الدقيق الكويتية						١٠ر٠٠٠	٢/٣٠	
١٨	صناعة الانابيب المعدنية								
١٩	اسمنت الكويت						١٤ر٢٥٠	٩/ ٧	
٢٠	الاسماك الكويتية المتحدة	٣ر٤٠٠		٣ر٤٠٠	١٥٠٠٠	١	٢٤ر٠٠٠	٢/١٧	
٢١	مخازن وصناعة التبريد						٣ر٥٠٠	٤/ ٤	—٠ر١٠٠
٢٢	الوطنيةلصناعة وتجارةالسيارات						٥ر٥٠٠	٩/ ٢	
٢٣	الكويتية لبناء واصلاح السفن	١ر٤٠٠		١ر٤٠٠	٢٩٠٠٠	٢	١ر٤٠٠	٤/١٧	
٢٤	الكويتية المتحدة للدواجن						٣ر٧٥٠	٢/ ٦	
٢٥	صناعات الادوات الصحية						١ر٤٠٥	٤/٢١	
٢٦	الخليج للكيبلات						٨ر٥٠٠	١/٢٤	
٢٧	صناعات الغلايين الكويتية						٢ر٧٠٠	٤/٢٦	
٢٨	اطارات الكويت						١ر٧٠٥	٤/٢٧	
	ثالثا — النقل								
٢٩	الملاحة العربية المتحدة						١٣ر٧٥٠	٥/١١	
٣٠	نقل وتجارة المواشي	٦ر١٥٠	٦ر١٠٠	٦ر١٥٠	٢٣٥٩٠٦	٢٥	٦ر١٢٥	٤/٢٧	+٠ر٠٢٥
٣١	النقل البري	٣ر٠٠٠		٣ر٠٠٠	٥٠٠٠	١	٣ر٠٢٠	٤/٢٧	—٠ر٠٢٠
٣٢	السينما الكويتية الوطنية						٢٩ر٥٠٠	٢/٢١	
٣٣	الفنادق الكويتية						٦ر٢٥٠	٤/١٢	
٣٤	الكويتية للاغذية						١٠	٢/١٥	
٣٥	المنتجات الزراعية	١ر٧٥٠		١ر٧٥٠	٦٠٠٠	٢	١ر٧٥٠	٤/٢٧	
٣٦	المخازن المجمعة	١ر٢٧٠	١ر٢٥٥	١ر٢٧٠	٢١٠٤٣	٦	١ر٣٦٠	٤/٢٧	+٠ر٠٩٠
	رابعا — الشركات العقارية								
٣٧	عقارات الكويت	١٠ر٣٠٠		١٠ر٣٠٠	١٠٠٠	١	١٠ر٣٠٠	٤/٢٧	
٣٨	العقارات المتحدة						١٠ر٦٠٠	٤/٢٧	
٣٩	الوطنية العقارية						٥ر١٠٠	٤/٢٦	
	خامسا — الشركات الكويتية المقفلة المصرح لها بالتداول								
٤٠	المركز المالي الكويتي						٧ر٠٠٠	٤/٢٧	
٤١	المجموعة الاستثمارية العقارية								
٤٢	الصالحية العقارية						٩ر٣٥٠	٤/١٩	
٤٣	المقاولات والخدمات البحرية								
	سادسا — الشركات الخليجية المصرح لها بالتداول								
٤٤	الخليج الاستثمارية العقارية	٠ر٨١٠	٠ر٨٠٠	٠ر٨٠٠	١٩٤٠٢٣	٤	٠ر٨١٠	٤/٢٧	—٠ر٠١٠
٤٥	الخليج للتنمية الزراعية	٠ر٧٠٠		٠ر٧٠٠	٥٤١٠	١	٠ر٧٠٠	٤/٢٣	
				المجموع الكلي	٥٢٤١٤٩	٥٠			

اسعار العملة

عبد العزيز علي يوسف المزيني
ت ٤٣٥١٦١ — ٤٣٥١٤٧

دولار اميركي	٢٧٦ر٠٢٠
دولار كندي	٢٢٦
دينار اردني	٨٤٧
دينار عراقي	٦٢٥
دينار تونسي	٦٢٠
دينار يمني جنوبي	٨٠٤
ريال يمني شمالي	٦٠ر٨٣٥
دينار بحريني	٧٣١
درهم امارات	٧٤٨
درهم مغربي	٥٩
ريال قطري	٧٥٠
ريال سعودي	٨ر١٨٠
ريال عماني	٧٩٠
ليرة لبنانية	٦ر٨٤٠
ليرة سورية	٤ر٣٥٠
ليرة تركية	٢ر٥٠٠
لير ايطالي	٢٥٥
جنيه استرليني	٥٩٦
جنيه مصري نقدي	٣٣٤
جنيه مصري تحويل	٢٨٠
مارك الماني	١٢٦ر٠٥٠
فرنك سويسري	١٣٨ر٠٩٠
فرنك فرنسي	٥٣ر٠٥٠
فرنك بلجيكي	٧ر٨٤٠
غيلدر هولندي	١١٤
بيزتا اسباني	٣ر١٩٠
ين ياباني	١ر٣٠٠
تومان ايراني	١٤ر٢٠٠
روبية هندية	٣٢ر١٠٠
روبية باكستانية	٢٧ر٩١٠
روبية سري لانكا	١٥ر٢٠٠
ذهب تولات	٥٠٤
ذهب ٩٩٥	٤٢٩٨
ذهب ٩٩٩	٤٣١٦

المجموعة التجارية المتحدة
ت ٤٣٠١١٥

دولار اميركي	٢٧٥ر٠٧٥
دولار كندي	٢٢١ر٠١٥
دينار اردني	٨٤٧
دينار عراقي	٦٢٠
دينار تونسي	٨ر٣٠٠
دينار يمني جنوبي	٨٠٤
دينار بحريني	٧٣٢
درهم امارات	٧٥١
درهم مغربي	٧٠ر٨٠
ريال قطري	٧٥٩
ريال سعودي	٨ر٢٠٠
ريال عماني	٧٩٩
ريال يمني شمالي	٦١
ليرة لبنانية	٦ر٨٧٥
ليرة سورية	٤ر٤٠٠
لير ايطالي	٢٥٥ر٠٢٠
جنيه استرليني	٦٠١ر٠٨٥
جنيه مصري نقدي	٣٤٠
جنيه مصري تحويل	٢٧٩
مارك الماني	١٢٧ر٠١٥
فرنك سويسري	١٣٩ر٠٥٠
فرنك فرنسي	٥٣ر٠٧٠
فرنك بلجيكي	٧٨ر٠١٠
غيلدر هولندي	١١٤ر٠٥٠
بيزتا اسباني	٣ر١٤٠
ين ياباني	١٢٨٤ر٠٦٥
روبية هندية	٣٣ر٥٥٠
روبية باكستانية	٢٨
روبية سري لانكا	١٥ر٥٠٠
ذهب تولات	٥١٢ر٥٠٠
ذهب ٩٩٥	٤٣٧٥ر٥٠٠
ذهب ٩٩٩	٤٣٩٣
ذهب ٩٩٩٩	٤٣٩٧

شركة ابو الحسن
ت ٤١٧١٧٠

دولار اميركي	٢٧٦ر٠١٥
دولار كندي	٢٢٤
دينار اردني	٨٤٨ر٠٥٠
دينار عراقي	٦٢٦
دينار يمني جنوبي	٨٠٧ر٠١٠
دينار بحريني	٧٣٤ر٠٧٠
درهم امارات	٧٥ر٠٢٥
درهم مغربي	٥٧ر٠٣٠
ريال سعودي	٨ر٢٠٠
دينار تونسي	٧٤٠
ريال عماني	٧٩٤ر٥٠
ريال يمني شمالي	٦٠ر١٥٠
ليرة لبنانية	٦ر٨٥٠
ليرة سورية	٤ر٣٠٠
لير ايطالي	٢٥٣ر٠٨٠
جنيه سوداني	٣٠٠
ليرة تركية	٢ر٧٢٥
جنيه استرليني	٥٩٥ر٠١٠
جنيه مصري نقدي	٣٣٥
جنيه مصري تحويل	٢٨٠
مارك الماني	١٢٦ر٠٢٥
فرنك سويسري	١٣٨ر٠٨٠
فرنك فرنسي	٥٣ر٠٢٥
فرنك بلجيكي	٧ر٧٨٠
غيلدر هولندي	١١٣ر٠٥٥
بيزتا اسباني	٢ر١٢٠
ين ياباني	١٢٩ر٠٧٠
روبية هندية	٣٢ر١٠٠
روبية باكستانية	٢٧ر٩٤٠
روبية سري لانكا	١٥ر٢٦٠
ذهب تولات	٥٠٤ر٥٠٠
ذهب ٩٩٥	٤٣٠٢
ذهب ٩٩٩	٤٣١٩

اسعار الاسهم الخليجية

المركز المالي
٤١٢١٣١

دولار اميركي	٢٧٤ر٠٢٠
دولار كندي	٢٣٢
دينار اردني	٨٦٧
دينار عراقي	٦٢٥
دينار يمني جنوبي	٨٠٠
دينار بحريني	٧٢٩
درهم امارات	٧٤ر٠٧٥
ريال قطري	٧٥ر٥٠٠
ريال سعودي	٨ر٢٠٠
ريال يمني شمالي	٦٠ر٥٠٠
ليرة لبنانية	٦ر٩٧٥
لير ايطالي	٢٦٥
جنيه استرليني	٦٢٠
جنيه مصري نقدي	٣٤٥
جنيه مصري تحويل	٣٦٦
مارك الماني	١٣١ر٥٠٠
فرنك سويسري	١٤٤ر٥٠٠
فرنك فرنسي	٥٦
فرنك بلجيكي	٨ر٥٠٠
غيلدر هولندي	١١٩
بيزتا اسباني	٣ر٢٨٠
ين ياباني	١ر٣٤٠
روبية هندية	٣٣ر٢٠٠
روبية باكستانية	٢٧ر٨٠٠

كما هي في مكتب عبدالله العثمان
تلفون : ٤٣٣٠٨٢ — ٤٣٩٩١٤

شركة اسمنت الشارقة	٠ر٣٦٥
شركة اسمنت الفجيرة	٠ر١٨٨
شركة الصناعات الخليجية	٠ر١٤٧
شركة اسمنت عجمان (اكتتاب)	٠ر٣٨٠
شركة اسمنت عجمان (تاسيس الكويت)	٠ر٣٤٠
شركة اسمنت عجمان (تاسيس الخليج)	٠ر٢٧٥
شركة مركز الخليج المالي	٠ر١٩٧
شركة الاستثمارات الخليجية	٠ر٧٥٠
شركة اسمنت الخليج	٤ر٠٠٠
شركة الساحل للتنمية والاستثمار (اكتتاب)	٠ر٤٣٠
شركة الساحل للتنمية والاستثمار (تاسيس)	٠ر٣٨٠
شركة الجزيرة للمقاولات	٠ر٤٦٥
شركة اتحاد الخليج للتامين (البحرين)	١ر٥٠٠
شركة التامين المتحدة (راس الخيمة)	١ر٨٠٠
شركة بنك الخليج الاول	١ر٧٥٠
الشركة الشرقية للانتاج والتوزيع	٠ر١١٠
شركة اللؤلؤة الاستثمارية (جديد)	١ر٣٧٥
شركة مجموعة الشارقة (مدفوع بالكامل)	١ر٠٢٥
شركة مجموعة الشارقة (مدفوع ٤٠٪)	٠ر٧٠٠
شركة المشاريع الطبية	٠ر١٠١
شركة مركز الكويت والخليج المالي (اكتتاب)	٠ر٢٢٠
شركة مركز الكويت والخليج المالي (تاسيس)	٢٠٠
شركة الحديد والصلب	٠ر٤٠٠
شركة الاسمنت الابيض	٠ر١٨
شركة راس الخيمة الاستثمارية	٠ر١٥٠
شركة المناجم للاستثمار	٠ر١٠٢
شركة الخليج المتحدة للخدمات (اكتتاب)	٠ر٣٢٠
شركة الخليج المتحدة للخدمات (تاسيس)	٠ر٢٧٥
شركة مجموعة دبي الاستثمارية (تاسيس)	٠ر ٨٥
شركة تامين الشارقة	٠ر٦٥٠

انتخابات نصف أعضاء مجلس الغرفة التجارية

إقبال على الانتخاب بنسبة ٤٠ بالمائة تنافس ٢١ مرشحاً على ١٢ مقعداً

● احد الاعضاء يسقط ورقته في الصندوق .

● بالداخل يدونون الاسماء وفي الخارج ينتظر دوره .

بدأت صباح امس في غرفة تجارة وصناعة الكويت الانتخابات لاختيار ١٢ عضوا لمجلس ادارة الغرفة ، بدلا من الاعضاء الذين انتهت مدة عضويتهم .

ويبلغ عدد أعضاء مجلس الادارة ٢٤ عضوا ، ينتخبون على دفعتين ، حيث ينتخب كل سنتين ١٢ عضوا ومدة العضوية ٤ سنوات .

واوضحت مصادر الغرفة ان عملية الانتخاب قد سارت سيرا حسنا ، منذ السابعة صباحا ، حيث اشرفت على عملية الانتخاب لجنة محايدة ، تم انتخابها من قبل الجمعية العمومية العاشرة ، للغرفة التي انعقدت منذ ٣ ايام .

وتضم اللجنة السادة راشد التوحيد ، ومحمد العريفات ، ومحمد تيغوني ، وعبد القادر عبد الجادر وعبد العزيز سليمان القاضي .

ويبلغ عدد الاعضاء الذين يحق لهم الانتخاب ٦ الاف شخص ، سينتخبون ١٢ عضوا من قائمة مرشحين تضم ٢١ مرشحا .

وأقفل باب الانتخاب في السابعة من مساء امس ، وقد بلغ عدد الناخبين ٢٥٠٠ ناخب ، من مجموع الاعضاء الذين يحق لهم الانتخاب ، وبذلك تكون نسبة الاقبال على الانتخاب ، قد تراوحت بين ٤٠ — ٤٢ بالمائة .

وتوقعت مصادر لجنة الفرز منذ الساعات الاولى ، أن تعلن النتائج في وقت متأخر من ليل امس ، حيث أن كل ورقة انتخاب تضم ١٢ اسما . وأن هناك ٣٠ الف اسم ستعزز بعد السابعة مساء ، وهذا الكم الضخم سيحتاج لساعات من العمل المتواصل .

الذهب : تراجع محلي طفيف

سجل سعر الذهب تراجعا طفيفا جدا في السوق المحلية ظهر امس . وانخفض سعره بمقدار ١٧ دينارا للكيلو ودينارين ونصف الدينار للذهب عشر تولات عن ظهر امس الاول . وبلغت اسعاره مقومة بالدينار الكويتي كالتالي :

نوع الذهب	سعره ظهر امس	سعره ظهر امس الاول
ذهب كيلو ٩٩٩	٤٣٢٨	٤٣٤٥
ذهب كيلو ٩٩٥	٤٣٠٨	٤٣٢٥
ذهب عشر تولات	٥٠٥	٥٠٧٫٥٠٠

هذا ولم يطرأ اي تغير يذكر على سعر الذهب لدى بدء التداول بالمعدن في اسواق السبائك الاوروبية امس.

وتم الاتجار بأونصة الذهب لدى بدء فترة التعامل الصباحية بلندن بسعر ٤٨٤/٤٨٢ دولارا في مقابل سعر اقفال بلغ الليلة قبل الماضية ٤٨٥/٤٨٢ دولارا .

وقال مصرفيون لندنيون ان حركة السوق اتسمت في مراحل التعامل الصباحية بانها كانت (ضئيلة جدا) وان هناك اتجاها نحو هبوط الاسعار بسبب ارتفاع بسيط في اسعار الفائدة على الودائع المقومة بالدولار .

وجرى تداول الفضة بسعر ١١٫٢٠/١١٫٣٠ دولارا للاونصة التي انخفضت لكن بشكل هامشي .

وزير التخطيط العراقي يزور كوبا

توجه وزير التخطيط العراقي الدكتور طه ابراهيم العبد الله امس الى هافانا في زيارة رسمية لكوبا يحضر خلالها مؤتمرا اقتصاديا عالميا منعقدا حاليا هناك .

وقال الدكتور العبد الله ، قبل سفره انه سيطلع خلال زيارته على (التجربة الكوبية) في مجال التخطيط وسيجري مباحثات مع المسؤولين الكوبيين في هذا الحقل . (كونا)

عرب يقيمون أضخم مستشفى خاص بلندن

يشارك مستثمرون عرب في بناء واحد من أضخم المستشفيات الخاصة في العاصمة البريطانية تصل تكاليفه الى حوالي ٢٦ مليون دولار .

وسيخصص المستشفى الذي سيحتوي على اكثر من مائة سرير لعلاج المرضى من النساء والاطفال وسيكتمل بناؤه خلال عامين تقريبا .

وسيزود المستشفى بنخبة من الاطباء والجراحين كما انه سيكون مفتوحا لمعالجة المرضى من كافة ارجاء العالم .

وقال ناطق باسم المشروع ان المستشفى يهدف الى تقديم علاج باسعار معتدلة وتوفير علاج لابناء الشرق الاوسط الذين يتوجهون الى دول أوروبية اخرى للعلاج . (كونا)

كندا تبيع الحبوب للسوفيت

قالت مصادر تجارية في اوتاوا ان كندا على وشك توقيع اتفاقية لبيع الاتحاد السوفيتي حوالي خمسة ملايين طن من الحبوب سنويا على مدى السنوات الخمس المقبلة.

٩ وزراء نفط عرب يجتمعون بالكويت الأسبوع المقبل للبحث في تقليص الاعتماد على النفط

يجتمع وزراء نفط تسع دول عربية في الكويت في الاسبوع المقبل للبحث في حملة مشتركة لتنويع اقتصادياتها بدلا من الاعتماد على صادرات النفط.

وتعتبر هذه المحادثات التي تضم وزراء منظمة الاقطار العربية المصدرة للبترول مهمة للمستقبل الاقتصادي البعيد المدى للعالم العربي .

وقد شكلت المنظمة في سنة ١٩٦٨ لتطوير مشاريع الدول الاعضاء ذات العلاقة بالنفط مثل الملاحة والتنقيب عن النفط وانتاج مواد بتروكيمية مثل المطاط الاصطناعي والكيماويات .

وستكون هذه المشاريع ، المواضيع الرئيسية في المحادثات الرسمية في السابع من مايو المقبل . لكنها ستعطي الوزراء ايضا فرصة اخيرة لعرض الوضع النفطي العالمي قبل جلسة الاسعار العاصفة لمنظمة البلدان المصدرة للبترول « اوبيك » في جنيف في ٢٥ مايو .

والمملكة العربية السعودية على خلاف مع الاعضاء الاخرين في المنظمتين في المطالبة بتخفيض اسعار النفط بهدف استقرار السوق العالمية .

وتترك المنظمة العربية مسالة تسعير النفط لمنظمة « اوبيك » التي تتالف من ١٣ بلدا ولذلك فان البحث في الاسعار ومستويات الانتاج سيكون غير رسمي .

والدول المؤسسة لهذه المنظمة العربية هي السعودية والكويت وليبيا . وقد انضمت اليها في وقت لاحق الجزائر والبحرين والعراق وقطر وسوريا ودولة الامارات العربية المتحدة.

وعلقت عضوية مصر بعد توقيعها ما يسمى بمعاهدة السلام مع اسرائيل .

ويساعد تكنوقراطيون عرب يعملون في مكاتب مزدحمة في الكويت في تحويل الدول الاعضاء الى دول صناعية حديثة .

وقال السيد علي احمد عتيقة السكرتير العام لمنظمة الاقطار العربية المصدرة للبترول « ان اهدافنا هي تعزيز التعاون في ثلاثة ميادين رئيسية هي سياسات التنمية البترولية والتدريب وتنفيذ المشاريع النفطية » .

وتترجم المنظمة اهدافها الى عمل عن طريق مشاريع مشتركة تملكها بعض الدول الاعضاء أو كلها وتتراوح بين اسطول لناقلات النفط وبين شركة لحفر ابار النفط .

واقدم هذه المشاريع هو « الشركة البحرية العربية لنقل البترول » التي تملك ثماني ناقلات للنفط وناقلتين للغاز المسيل .

وقد تاسست الشركة التي تتخذ من الكويت مقرا لها في سنة ١٩٧٣ لكن انخفاض الطلب على النفط ادى الى ركود في سوق الناقلات ولم تسجل الشركة ارباحا عملية حتى السنة الماضية .

وابلغ السيد عبد الرحمن احمد السلطان نائب رئيس الشركة وعضو مجلس الادارة المنتدب وكالة « رويتر » انه بسبب حرب الخليج التي ادت الى احتجاز ناقلتين للشركة عند فم الخليج فان الشركة يمكن أن تسجل هذه السنة خسارة تبلغ عشرة ملايين دولار.

وهناك بعض الشكوك حول مستقبل الشركة.واحدى المشكلات التي تواجهها هي أن اساطيل الناقلات العربية الوطنية قد توسعت اكثر مما كان متوقعا عندما تاسست الشركة .

لكن الدول الاعضاء وافقت على تحمل الخسائر النقدية للشركة .

واكبر نجاح لمنظمة الاقطار العربية المصدرة للبترول حتى الان هو الشركة العربية للاستثمارات البترولية التي تتخذ من السعودية مقرا لها والتي تزيد موجوداتها على ٥٠٠ مليون دولار.

وابلغ الدكتور نور الدين فراج المدير العام للشركة وكالة « رويتر » أن الشركة التي توظف أموالها في النفط او المشاريع النفطية قد حققت في السنة الماضية ارباحا زادت على ٣٠ مليون دولار .

وهناك مشروع اخر ناجح للمنظمة العربية هو حوضها الجاف الضخم في البحرين الخاص باصلاح السفن . ويستطيع هذا الحوض استقبال اكبر الناقلات .

وسيطلب من الوزراء في اجتماعهم المقبل في الكويت الموافقة على انشاء حوض جاف اخر في الجزائر .

كما أن المنظمة باتت قريبة من اقامة مجلس قضائي لحل النزاعات النفطية بين الدول الاعضاء .

وقال مسؤولو المنظمة انه اذا وافق وزراء النفط التسعة في اجتماعهم في الكويت على القضاة التسعة المقترحين فان المحكمة يمكن أن تشكل فورا .

« رويتر »

أسعار الفائدة بين البنوك

ذكرت مصادر الشركة الكويتية للتجارة والمقاولات والاستثمارات الخارجية أن اسعار الفائدة بين البنوك المحلية كانت امس كالتالي :

اسبوع	٪ ٧	٪ ٨
شهر	٪ ٣/٤ ٨	٪ ٩ ١/٤
شهران	٪ ٩ ٥/٨	٪ ١٠ ١/٨
٣ شهور	٪ ١٠	٪ ١٠ ١/٢
٦ شهور	٪ ٣/٤ ١٠	٪ ١١ ١/٤
سنة	٪ ٣/٤ ١٠	٪ ١١ ١/٤

أسعار العملات الرئيسية في البنوك المحلية

فيما يلي اسعار العملات الرئيسية كما اعلنتها البنوك المحلية وكما وردت من بنك الكويت المركزي امس .

العملة	شراء	بيع
الدولار الاميركي	٢٧٤٧٥ ر	٢٧٧٢٥ ر
الجنيه الاسترليني	٥٩٢٠٠ ر	٥٩٨٢٥ ر
المارك الالماني الغربي	١٢٥٥٠ ر	١٢٧٠٠ ر
الفرنك السويسري	١٣٧٥٠ ر	١٣٩٢٥ ر
الفرنك الفرنسي	٥٣٠٠ ر	٥٣٧٥ ر
الليرة الايطالية	٢٥٠٠٠ ر	٢٥٥٠٠ ر
الدينار البحريني	٧٢٨٨٠ ر	٧٣٥٦٥ ر
درهم الامارات	٧٤٧٥ ر	٧٥٥٥ ر
الريال السعودي	٨١٨٠ ر	٨٢٥٥ ر
الريال القطري	٧٥٥٠ ر	٧٦٢٠ ر

آمال السوفيت تتجه نحو احتياطيات غاز سيبيريا

موسكو — القبس :

اثناء مناقشة مشروع خطة تطوير الاتحاد السوفيتي اقتصاديا واجتماعيا لسنة ١٩٨١ ، أشار الزعيم السوفيتي ليونيد بريجنيف ، الى ان تسريع عملية استخراج الغاز الطبيعي ترتدي اليوم اهمية من درجة خاصة في حل قضية الطاقة والوقود .

ويذكر ان الاتحاد السوفيتي هو الدولة الصناعية الكبيرة الوحيدة في العالم ، التي تضمن تطوير اقتصادها بموارد طاقتها الداخلية بشكل كامل . ويملك الاتحاد السوفيتي احتياطيات كافية من البترول والغاز ومكامن غنية جدا من الفحم ، وكذلك موارد الطاقة « الهيدروليكية » والوقود المناسب من اجل صناعة الطاقة الذرية .

وتنحصر مهمة الاقتصاد الاشتراكي المبرمج ، في استخدام هذه الثروات الطبيعية بشكل عقلاني واقتصادي صائب .

ويوضع في الاتحاد السوفيتي في الفترة الراهنة على اساس علمي سليم برنامج طاقي ، لعموم الدولة يتلخص جوهره في زيادة قدرات مجمع الطاقة والوقود والقيام في الوقت ذاته ، بتحسين ميزان الطاقة والوقود في البلاد تحسينا ملموسا بحيث تتلقى في المقام الاول حصة البترول المتخذ وقودا لعمل المحطات الكهربائية .

وحتى في الخطة الخمسية التالية ، الحادية عشرة (١٩٨١ — ١٩٨٥) ، لا بد وان تنمو معظم قدرات الطاقة في الاتحاد السوفيتي على حساب الطاقة الهيدروليكية وطاقة الذرة والفحم الحجري الرخيص .

احتياطيات هائلة

والدافع اذن الى اتجاه تسريع عملية استخراج الغاز الطبيعي هو ، واقع ان لدى الاتحاد السوفيتي احتياطيات هائلة من هذا الوقود القيم. فحصة الاتحاد السوفيتي اليوم ربع مجموع استخراج الغاز العالمي . وثمة ادلة على ان فرص مواصلة زيادة استخراجه لا تزال متوفرة .

وتتصف احتياطيات الغاز الطبيعي بضخامة خاصة في غرب سيبيريا حيث تقدر بعشرات التريليونات من الامتار المكعبة وتتركز في مكامن فريدة من بابها مثل « اورينغوي » و « ميدنيجيه » و « تازوفسكويه » وغيرها .. ويسمح هذا الامر بان تبنى في هذه المنطقة حقول استخراج غاز عملاقة وان تمد في هذه المناطق ، خطوط انابيب غاز منقطعة النظير من حيث قدرة تمريرها للوقود ونقله الى الاورال والى مناطق الشطر الاوروبي من الاتحاد السوفيتي وتصديره الى الخارج .

امكانات غير محدودة

وفي غرب سيبيريا بالذات تتوفر امكانات غير محدودة لبنغذ الغاز وقودا للمحطات الكهربائية وهو الغاز المرافق للبترول في مواقع استخراجه ، وكذلك ما يسمى بـ « غاز الضغط المنخفض » الذي يتبقى في الابار التي نفدت .

غير ان فرص مواصلة زيادة استخراج الغاز الطبيعي ، ليست محددة بالحقول الفريدة الواقعة في غرب سيبيريا . فحقول استخراج الغاز الكبيرة تعمل في اسيا الوسطى أيضا .

كما ان علماء الجيولوجيا قد اكتشفوا في الاونة الاخيرة حقلا من الغاز المكثف يبشر بالشيء الكثير وهو حقل (استراخانسكويه) الذي يقع في المجرى الاسفل لنهر الفولغا . ومن الممكن بفضل ذلك ان تنشا في هذه المنطقة بالمستقبل القريب قاعدة جديدة لاستخراج الغاز مما سيحسن تزويد شطر البلاد الاوروبي بهذا النوع من الوقود . وعلاوة على ذلك فقد اكتشفت حقول جديدة من الغاز في منطقتي ارخانغيلسك وتومسك وفي جمهوريتي اودموريتيا وياقوتيا الذاتيتي الحكم . واثناء السنة الجارية وحدها اكتشف في اراضي روسيا الاتحادية ٢٥ حقلا من هذه الحقول .

ازدياد التكاليف

وفي نفس الوقت تتزايد تعقدا ظروف استخراج البترول التكنيكية — الاقتصادية . لان حقول البترول الجديدة تكتشف ابعد فابعد الى الشمال ، الى المناطق الموحشة المقفرة . وبمضي الوقت تتزايد باستمرار تكاليف استخراج « الذهب الاسود » .

مطلوب
من الأشخاص التالية أسماؤهم
مراجعة
شركة القحطاني للتجارة والمقاولات
وذلك لسداد ما عليهم من مستحقات
١ـ جمال محمد عبد القادر
٢ـ محروس أحمد إمام
وفي حالة عدم الحضور ستتخذ بحقهم الاجراءات القانونية مع تحملهم كافة المصاريف المترتبة على ذلك .
الإدارة

شركة العقارات المتحدة

تحقق في فترة قصيرة انجازات ونجاحات كبيرة

طارق الايوب :

● روعي في تصميم المبنى أن يتوافق مع متطلبات المستأجرين من حيث المساحات الكبيرة والواجهات العريضة
● شروط التأجير هي في النهاية لمصلحة المستأجر
● خططنا في التوزيع والتنويع لاقت نجاحا كبيرا جذب أكبر عدد من العملاء

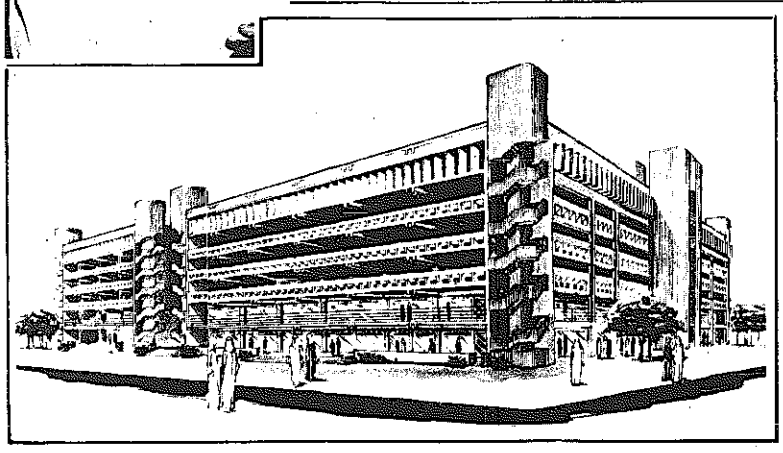

في لقاء مع السيد طارق الايوب مدير عام شركة العقارات المتحدة صرح بالمعلومات التالية التي تعطينا لمحة موجزة عن الشركة ، وتلقي الضوء على ما تقوم به من نشاطات ، وما حققته من انجازات كبيرة خلال مدة قصيرة نسبيا .

سوق المتحدة

واستهل السيد الايوب حديثه قائلا:

أود بالدرجة الاولى ان اوضح للمساهمين الذين شاركوا في سوق المتحدة وبنائها مدى ما وصلنا اليه من انجازات ، واننا بدانا فعلا بالانتاج . وبالنسبة لسوق المتحدة فهي عبارة عن ارض استاجرناها من الدولة ، والمبنى مكون حاليا من سرداب ، ودور ارضي ، ودور ميزانين للمحلات التجارية ، وثلاثة ادوار ، ودور واحد للمكاتب .

موقف سيارات يخفف من أزمة المرور

ويضيف السيد طارق الايوب :

واضافة الى ما تقدم هناك موقف للسيارات يتسع لما يقارب ٩٠٠ سيارة والموقع الاستراتيجي لهذا الموقف يمكن ان يخفف من أزمة المرور ، وكذلك يخفف الضغط عن الصالحية ، ووزارة التجارة ، وغيرهما من المباني الاخرى المجاورة ، وقد روعي في تصميم المبنى ان يتوافق مع متطلبات المستاجرين من حيث المساحات الكبيرة والواجهات العريضة .

شروط التاجير هي لمصلحة المستاجر

واشار السيد الايوب الى بعض الشروط التي روعيت عند التاجير والتي هي في النهاية لمصلحة المستاجر وبهذا الخصوص قال :

لقد راعينا عند التاجير التنويع والتخصص في الاعمال التجارية والتناسق فيما بينها بحيث لا يوجد محلات بنفس النوعية ، والمطاعم الموجودة كذلك ، لكل مطعم خاصيته الفريدة ، وذلك بالطبع لمصلحة المستاجر .. وهدفنا من هذا هو جذب اكبر قدر من الزبائن للسوق ، ولا يهمنا في هذا المجال الاجرة ، بل النوعية ، وكما اشترطنا على المستاجر استغلال عمله والاهتمام به ، ولذلك وضعنا شروطا معينة للايجار . ومن هذه الشروط :

١ — جدية المستاجر واهتمامه بعمله .
٢ — عدم التاجير من الباطن لمدة خمس سنوات على الاقل .
٣ — عدم تغيير التخصص في العمل .

أرقام

وعن المساحة ، قال السيد الايوب بان المساحة الاجمالية للعقار هي ١٠٫٠٠٠ متر مربع ، هناك ٢٥٠٠م٢ مكاتب في الدور الرابع ، ٢٥٠٠ م ٢ محلات تجارية ارضية ، و٢٥٠٠ م ٢ الميزانين .

التأسيس وتوزيع الارباح

وعن تاسيس الشركة قال : أن هذه الشركة عبارة عن مشاركة بين شركة العقارات المتحدة والشركاء في محاصة استثمار سوق المتحدة .

كما اشار السيد الايوب ، الى أن الشركة ستقوم بتوزيع ٧٥٠ فلسا عن كل حصة قيمتها الاسمية ٥ دنانير ، اي بما يعادل ١٥٪ ، كما وعدت الشركة شركاءها في هذه السوق انها ستجزىء القيمة الاسمية للحصة الى دينار واحد ، وذلك اعتبارا من تاريخ ٢٩—٤—٨١ .

تسليم أول شهادة ادخار من بنك الكويت الوطني لطفلة

قام والد الطفلة سمية رياض شميط بشراء اول شهادة ادخار في بنك الكويت الوطني ، فرع مبارك الكبير ، كهدية لها . وذلك كضمان لها في المستقبل . ولا احد يعرف ماذا يخفي لنا المستقبل .

ونحن كوالدين يجب علينا ان نعمل كل شيء لبناء وتوفير مستقبل افضل لاطفالنا وحمايتهم من اخطار المستقبل وذلك عن طريق شهادات الادخار ، من أجل ذلك قام بنك الكويت الوطني بتقديمها لنا .

ومن ناحية اخرى فاننا على يقين بان النتائج والقيم التي ستجلبها شهادات الادخار ستكون ذات منفعة وقيمة كبيرة .

ولقد قاما السيدة والسيد شميط بتخطيط جيد عن طريق شراء هذه الشهادات « لسمية » متمنين لها حظا سعيدا .

شركة المخازن العمومية ش.م.ك
دعوة
مكاتب إستشارية هندسية كويتية

تدعو شركة المخازن العمومية المكاتب الاستشارية الهندسية الكويتية الى الاشتراك في تقديم عروض للقيام بدراسة وتصميم مشاريع مخازن تابعة للشركة بمناطق مختلفة . فعلى الراغبين في الاشتراك المبادرة بالحصول على التفاصيل اللازمة لتقديم العروض من مقر الشركة الكائن بمبنى سوق الصفاة - المنطقة التجارية التاسعة - الطابق الثالث ، اعتبارا من يوم السبت الموافق ٢ مايو ١٩٨١ ،

علما بأن آخر موعد لتقديم العروض هو الساعة الحادية عشر ظهر يوم الخميس الموافق ٢١ مايو ١٩٨١ ، ولن يلتفت الى العروض التي تقدم بعد هذا الموعد.

قبعات للحرس الملكي من فراء الدببة

مئات الاعداد من الدببة ، سيتم ذبحها من اجل خاطر الحرس البريطاني ، ونحن نعرف ان الحرس البريطاني يرتدي قبعات مصنوعة من فرو الدب ، حتى يبدو الحرس البريطاني في مشهد جميل ولطيف بمناسبة الاحتفالات والمواكب . فقد تقرر استبدال القبعات الحالية بقبعات جديدة قبل نهاية العام ، ولذلك فان مئات الدببة ستموت .. ويذكر ان قوات الحرس تستبدل سنويا ٣٠٠ قبعة بتكلفة ٢٥٠ جنيها ، والدببة يبلغ ارتفاعها ٩ اقدام ووزنها نصف طن . ولكن الجلد كله يستعمل لصنع قبعة واحدة لانه ليست كافة مناطق الجلد تصلح لهذا العمل . ولكن هناك مساع من اجل منع استخدام الدببة لهذا الغرض، وسيوكل هذا الامر لعضو برلماني رحيم القلب .

الحذر من الصديق

ليليان دانيال تحب الدببة وتعشقها فهي هنا تحضن دبا مفضلا لديها ، انها تحبه ، وهذا الدب الصغير دب قطبي يزن نصف طن ويقف على ارجله الخلفية حتى يصبح ارتفاعه تسعة اقدام . ويتميز عن الدببة القطبية الاخرى بانه لا يقتل . وتقول ليليان دانيال انها تقدم للدببة كل شيء ، فهي تاكل اربعة اطنان من السمك بغض النظر عن الخضروات والفواكه والخبز ، ومع انها تحبها الا انه يجب حفظها في قفص خاص .

الشاهدة في حوادث اطلنطا غير موثوق بها

اتهمت عائلات ضحايا حوادث اطلنطا روى اينز رئيس عصبة المطالبين بالمساواة بين الاجناس بمحاولة الحصول على شعبية . عندما وجه انذارا للشرطة مدته ٧٢ ساعة للقبض على احد الاشخاص الذين يتهمهم روى اينز بالاشتراك في قتل الاطفال السود .

ويدعي اينز انه اكتشف امراة على صلة وثيقة بجرائم القتل لان صديقها كان قد اخبرها مسبقا عن اسمي ضحيتين سيجري اغتيالهما .

وكانت الشرطة تتكتم حول اسم المراة التي قدمها اينز كشاهدة مهمة . ثم ظهر انها تدعى شيرلي ماكيل وعمرها ٢٦ سنة . وتبين من سجلها انها كانت تتعاطى المخدرات. كما اتهمت سابقا بالدعارة وعدة جرائم سرقة .

أساليب إطفائية لمقاومة العربدة

بينما كان احد الاسكتلنديين مسافرا على متن طائرة جمبو تابعة لشركة بان اميركان استبد به الطرب بعد ان احتسى زجاجة من الخمر وطلب من جميع الركاب ان يشاركوه لهوه ومرحه ، ولم يكتف بذلك بل اخذ يتعرض للمضيفات وطلب منهن ان يلعبن معه لعبة القط والفار .

وحين وجد قائد الطائرة ان الخمرة قد لعبت برأس الرجل العجوز اصدر امرا بتهدئة فورة حماسه ومرحه ، ودون تردد قام احد مساعدي الطيار بتوجيه انبوبة اطفاء الحرائق الى رأس الرجل الملتهب .

وقال ربان الطائرة مانسن فيما بعد « لقد نجحنا في مهمتنا ، وكثيرا ما ينجح اسلوبنا هذا فالمادة الباردة التي تطفيء الحرائق تعمل عملها بنجاح دائما » .

غراميات كلاي القديمة تطارده

رفعت فتاة في الثامنة عشرة من عمرها دعوى ضد بطل العالم السابق في الملاكمة محمد علي كلاي تطالبه بمليون ونصف مليون جنيه استرليني مدعية انها كانت عشيقة له حين كانت في الثانية عشرة من عمرها وانجبت غلاما منه وهي في الرابعة عشرة .

وتدعي الفتاة انها التقت بمحمد علي في معسكر التدريب في ميشيغان حين قامت بزيارته مع مجموعة من الاصدقاء ، وتخلفت عنهم حين ارتحلوا .

لكن محامي محمد علي يقول ان هذه الادعاءات زائفة وهو واثق انه سيكسب القضية .

اللصة عاطلة عن العمل

حين كانت ماري كينون تغادر احد المحلات التجارية في لندن لم يلاحظ احد انها وضعت ستورة من الصوف قيمتها الف جنيه في حقيبة يدها ، ولكنها ما كادت تصل الى الباب الخارجي حتى اخذت اصوات اجراس الانذار تقرع بشدة وشعرت ماري « ٢١ سنة » بالفزع الشديد فالقت حقيبتها وحاولت ان تلوذ بالفرار ، لكنها لم تفلح في الهرب ، فحين وصلت الى الابواب التي تدور بالكهرباء وجدت احد رجال الامن في انتظارها ليلقي القبض عليها .

واعترفت الفتاة العاطلة عن العمل بالسرقة فاصدر القاضي عليها حكما بالسجن ستة اشهر مع وقف التنفيذ .

مصادر جديدة للطاقة

احدى الشركات الاميركية اكتشفت مؤخرا نوعا من وقود المدفأة مستخدمة اي نوع من البقايا العضوية كالقش والاوراق والمناشف القديمة وتقوم هذه الصناعة على مبدأ تسخين البقايا، ثم ضغطها ومعالجتها بمواد كيماوية خاصة . وتباع القطعة الواحدة في الولايات المتحدة بما يعادل ٣ ماركات المانية ، كما ان الالة التي تنتج هذا النوع من «الوقود» تبلغ كلفتها ٢٥٠ الف مارك الماني .

صاحب القبعة الغريبة

صاحب القبعة الغريبة هو اللقب الذي اطلق على الفريد هاكمان الذي يتوارث الرجال في عائلته قبعة عسكرية كان يلبسها جدهم الاكبر الذي كان عريفا بالجيش الجنوبي في الحرب الاهلية الاميركية ومنذ تلك الحرب والابن الاكبر من كل جيل يرتدي هذه القبعة ويورثها لابنه . ويقول هاكمان ان ارتداء القبعة يعني انهم لم يعترفوا حتى الان بان الجنوب خسر الحرب .

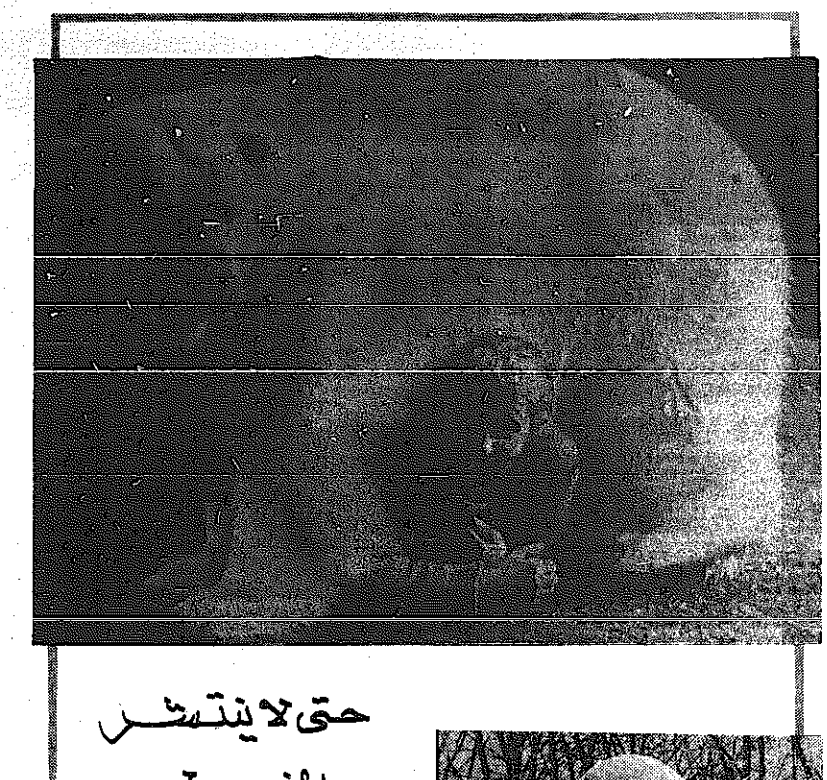

حتى لا ينتشر الخطر

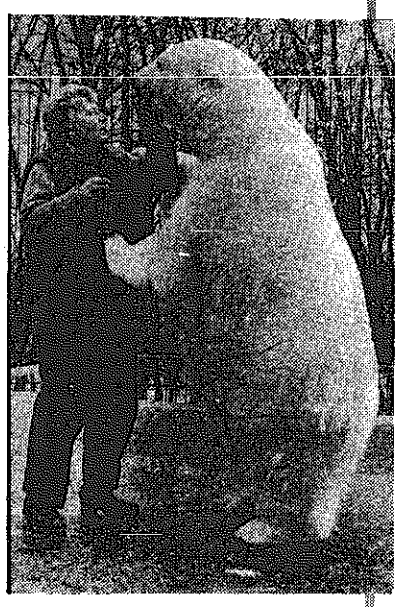

ليليان دانبيلز تملك حديقة لا تخطر بها الجنيات ولا الحوريات ، ولكن يتجول بها دب ابيض والجيران يفزعون اشد الفزع من هذا الدب ، مع ان ليليان تؤكد لهم انه اليف ، وهم لا يصدقون .

احد الجيران يقول افترضوا ان هناك احتمالا مقداره واحد بالمائة ان يكون الدب خطيرا ، الا يكفي هذا الاحتمال بافزاع اي انسان ، بالنسبة لدب ضخم كهذا ؟

باقي الجيران تجاوزوا مرحلة النقد الى مرحلة الشكوى الرسمية للجهات المختصة بدعوى انه من الخطر التصريح لكل من يشاء باقتناء الحيوان الوحشي الذي يختاره ، والا اصبح من السهل ان تجد في شارع واحد دبا واسدا ونمرا .. وربما فيلا .

لا تصرف الشيك فربما جعلك ثريا

التجار الذين يتعاملون مع زبائن مشهورين قد يحققون ثروة طائلة لو احتفظوا بالشيكات التي يقبضونها منهم ان كانت المبالغ صغيرة .

فتوقيع السيدة تاتشر يباع بخمسة وعشرين جنيها في حين يباع توقيع الملكة او احد الفنين البارزين بمائة جنيه .

وكان اول من ادرك قيمة التواقيع الكاتب الشهير برنارد شو الذي كان يدفع قيمة ما يشتريه بالشيكات املا في ان يبيع التجار توقيعه ويعفوه من دفع الثمن .

ولن يكون التجار وجامعو الاوتوغرافات هم المستفيدين الوحيدين من التواقيع ، بل ان الذين يعملون في البنوك قد يحققون ثروة طائلة من بيع التواقيع .

والقانون البريطاني يرغم البنوك على الاحتفاظ بالشيكات لمدة ستة اعوام يمكن بعدها ان يتخلص منها، وهذا يعني انه ستكون لديه اكوام من الشيكات التي ربما وقعها كثيرون من الاشخاص المشهورين من امثال كيفان والليدي ديانا . وقليل من الزبائن هم الذين يعرفون ان من حقهم ان يستعيدوا شيكاتهم القديمة بعد انقضاء المدة دون دفع اية رسوم .

وقد ادرك كثير من الموظفين في البنوك هذه الحقيقة فقاموا بجمع المئات من تواقيع الاشخاص المشهورين .

وتقول صحيفة افري ثنغ « ستكشف السنوات المقبلة عن مجموعات مذهلة من التواقيع ».

المسافرون حقول اختبار متنقلة

يواجه الاطباء في جميع انحاء العالم صعوبات متعددة بسبب سرعة انتقال الاوبئة والامراض السارية من مكان الى اخر في اوقات شبه متقاربة بالنظر الى التقدم السريع بوسائل النقل الجوي غير ان الاطباء لا يخيفهم مثل هذا الاحتمال ، لانهم سيستفيدون من حدوثه لاجراء المزيد من الدراسات والتجارب في هذا الميدان .

وان انتقال مجموعات من الناس من مناخ الى مناخ يشكل بالنسبة للاطباء عملية مجزية متعددة الجوانب . وهناك نظرية تقول : ان المناخ البارد يؤثر على جراثيم الملاريا التي تعيش مدة اطول في الكبد دون ان تتسبب في ظهور اعراض المرض في بعض الناس ، ولكن هذه الجراثيم قد تترك الكبد وتتسرب الى الاوعية الدموية ، وتهاجم الكريات الحمراء وتتكاثر متسببة في ارتفاع حرارة المريض .

البنت سر امها

اصرت جين على اختيار رداء غريب الشكل لترتديه يوم عرسها واصر خطيبها الشاب على الرفض لان هذا الرداء غير مناسب ، في نظره ، وعندما سالا صاحبة المحل قالت لهما انه من طراز كان منتشرا في الاربعينات، ولفترة قصيرة جدا، وعندما خرجا من المحل قالت جين انها ما زالت مصرة على شرائه، لانها منجذبة اليه بشكل غامض ، ولا تفهم لماذا ، في اليوم التالي جاءا بوالدة جين كحكم ، وما ان رات الفستان ، حتى هتفت قائلة انها كانت تريد ان تشتري فستانا مثله تماما لعرسها .

ولما عجزت عن ذلك صارحتاني كل عام في موعد الزفاف لتتفرج عليه ، حتى بعد ان انجبت ابنتها الاولى جين ، كانت تاتي بها الى المحلات وتتفرج على نفس هذا النوع من الفساتين .

سر الحساسية

اصيب احد الاشخاص بحساسية غريبة من نوعها ، وقد حار الاطباء في الكشف عن السبب ، وبعد شفائه قدم له في المستشفى طعام يحتوي على دجاج مسلوق ، وفوجيء الاطباء بالحساسية تعود اليه ، وبعد التقصي ظهر ان الدجاج الذي اكل منه هو من نفس نوع الدجاج الذي اكله يوم اصيب بالحساسية ، وقد تبين ان المزرعة التي تنتج هذا الدجاج تخلط له في العلف نوعا من البنسلين لينمو نموا غير عادي.

من الإذاعة

الجامع سجل للتطور العقائدي بسوريا

« الجامع الاموي » ، من اكبر جوامع الاسلام ، ان لم يكن اكبرها. وهو موجود في دمشق ، وقد بني عندما كانت دمشق عاصمة الدنيا ، بني على ايدي الارام منذ حوالي الف وثلاثمائة سنة تقريبا . وعمره اليوم ١٣ قرنا . ويقع في وسط المدينة القديمة « دمشق » . كان موقعه منذ وجدت دمشق ، موقع عبادة، قديما يوم بنيت دمشق على ايدي الاراميين ، اختير هذا الموقع ليكون معبدا للالهة حدد .

وبني في ذلك المكان معبد للاله حدد في مطالع الالف الاول قبل الميلاد، ثم بعد ذلك حين دخل الرومان الى بلاد الشام ، تحول هذا المعبد الى معبد اخر لجوبيتير الدمشقي ، جوبيتر داماسينوس وذلك في حوالي القرن الثالث . وكان معبدا ضخما جدا طول سوره من الخارج ٣٨٠ مترا وعرضه ٣٠٠ متر .

وكانت له بوابتان من اروع البوابات المشهورة والمنحوتة في الصخر نحتا جميلا جدا ، وقسم من بوابته الغربية لا يزال قائما موجودا الى اليوم باعمدة عملاقة ، عند مدخل المسجد الاموي نفسه .

هذا المعبد تحول الى كنيسة بعد ذلك، حين انتشرت المسيحية في بلاد الشام، وحازت هذه الكنيسة على اسم النبي يحيى ، القديس يوحنا ، وحين دخل العرب ، الشام سنة ٦٣٥ م وهاجر من بلدة دمشق الكثير جدا من سكانها من الرومان الاجانب ، وفرغ نصفها الغربي تقريبا ، وسكنه العرب المسلمون ، في ذلك الوقت ، صار نصف الكنيسة مسجدا .

وبقي هذا قائما بين الطرفين حوالي ٧٠ سنة ، الى ان فكر الوليد بن عبد الملك ، ان يبني لعاصمة الدنيا في ذلك الوقت « دمشق » جامع الدنيا ايضا . وبهذا الشكل ، وضع تصميم هذا الجامع الذي اخذ ايضا باقي المعبد القديم ، بالاتفاق مع اهله ووضع مخططه بشكل رائع جدا .

هذا المخطط استقي من مخطط المسجد النبوي الاول ، قسم للصلاة، وقسم باحة ، وعلى هذا الاساس وضع مخطط المسجد الاموي الذي اصبح الان ، والى اليوم ، نصفه الجنوبي المتجه الى الكعبة حرما للصلاة ، ونصفه الاخر في الشمال منه ، باحة واسعة جدا . وذلك في مستطيل طول ١٥٧ مترا في ٩٧ مترا. .. القسم المكشوف منه واسع جدا ، فيه قلب الصحن حيث توجد قبتان صغيرتان جميلتان تقومان على عمد في وسط الباحة ، وهناك بركة واسعة ، ومن حولها عمودان كانا يسرجان قديما لاضاءة الصحف .

يدخل الى هذا الصحن من ثلاثة ابواب ، باب غربي وشرقي وشمالي. الغربي هو باب البريد ، وفيه بقايا تلك البوابة القديمة المنحوتة ، اما الباب الشرقي فهو باب جيروم ، واما الشمالي فيسمى اليوم باب التصوفة.

يحيط بالصحن رواق مسقوف قائم على عمد وعضائد ، الاقواس الكبيرة من تحت ، ثم اقواس اصغر منها من فوق ، واما الحرم فهو النصف الجنوبي وهو قاعة مستطيلة مؤلفة من ثلاثة اروقة او بلاطات من الشرق والغرب ، ويقوم السقف في هذا الحرم على صفين من الاعمدة ، فالسقف مسنم ، وفي الوسط رواق ضخم عال جدا يحيل قبة ضخمة جدا ايضا كانت ولا تزال منذ القديم تسمى بقبة النسر ، يقوم تحتها قبر النبي يحيى ، في الصحن ، في الرواق الشرقي من الجامع الاموي هناك مشهد الحسين عليه السلام .

احترق المسجد الاموي عدة مرات ، كان اولها سنة ١٠٦٧ م . واخرها اواخر القرن الماضي ١٨٨٣ . وبناؤه الحالي بالشكل الموجود اليوم من عهد السلطان عبد الحميد . ولكنه لا يزال يحتفظ كل الاحتفاظ بكل تخطيطه القديم ، وبقسم طيب من الفسيفساء القديمة التي زينه بها الوليد بن عبد الملك . وكان على اركان الجامع ، من الناحية الجنوبية برجان ، قبل بناء الجامع فاقيمت منذ عهد الوليد مئذنتان، اما الشرقية ، فهي مئذنة عيسى ، واما الغربية ، فقد جددت في العهد المملوكي ، في بناء مملوكي ، وفي منتصف الجدار الشمالي من الجامع ، مئذنة ثالثة تسمى بمئذنة العروس .

Born from the seeds of excellence.

• Don Tomás Cigars. Handmade from Havana seed tobaccos.

Panatella — Cetros
Presidentes — Corona

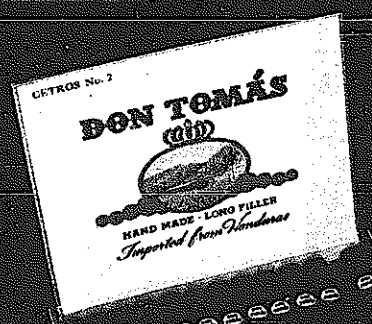

الموزعون : شركة المخازن البيضاء ذ.م.م

إذا كنت ذو ذوق رفيع ، متمشيا مع العصر وتعيش حياة عالمية ...
لديك أسباب لحمل بطاقة أميركان إكسبريس .

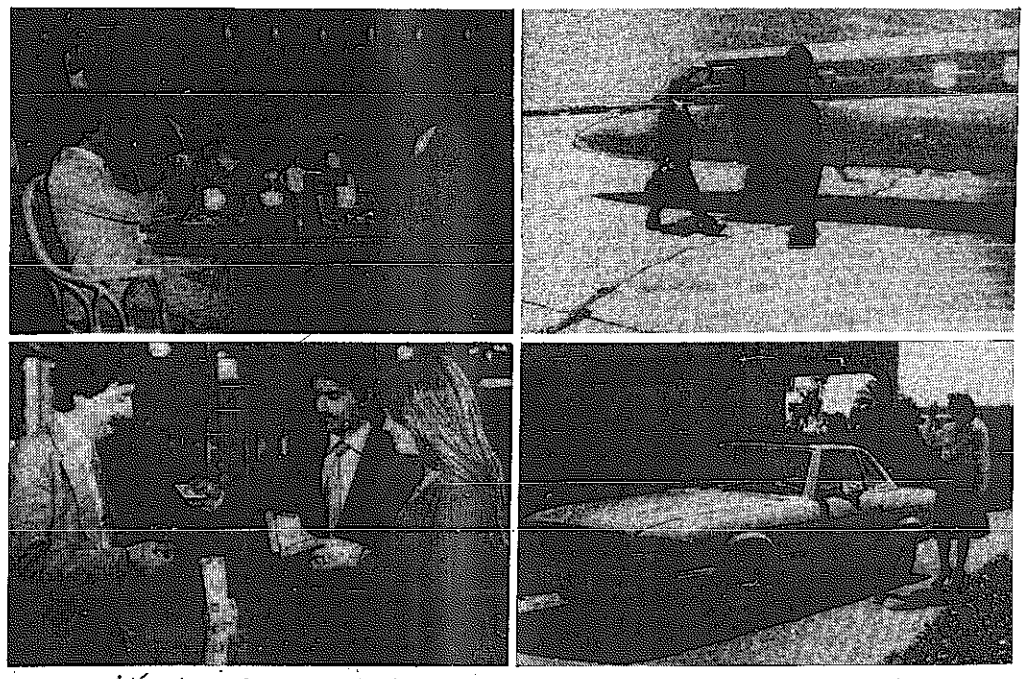

إن المسافر العالمي ذو الذوق الرفيع لا يحمل معه مبالغ نقدية كبيرة وفي عملات مختلفة في تجواله حول العالم ، انه يحمل بطاقة أميركان إكسبريس .
إن بطاقة أميركان إكسبريس خلقت خصيصا للأشخاص الذين يسافرون باستمرار للعمل أو العطلة ويتبعون إسلوب حياة مميز .
إنها وسيلة دفع معترف بها عالميا وتحل محل الدفع نقدا ، توفر لك سهولة فائقة لشراء تقريبا أي شيء وفي أي مكان من العالم .

مع بطاقة أميركان إكسبريس يمكنك دفع فواتيرك في جميع الفنادق الجيدة ، المطاعم ، المحلات الكبرى ، شركات الطيران ، إستئجار السيارات ومكاتب السفر في جميع أنحاء العالم .
إذا لم تكن حتى الآن تستمتع بهذه التسهيلات والمميزات العالمية التي توفرها بطاقة أميركان إكسبريس ... إملأ القسيمة الموجودة أدناه ، أو اتصل هاتفيا بالرقم ٢٣٢٣٧٣ البحرين ، أو املأ طلب الحصول على بطاقة أميركان إكسبريس أينما تجد علبة توزيع الطلبات المصورة أدناه .

AMERICAN EXPRESS ®
السيد آرثر هافرز
مدير التسويق
اميركان اكسبريس
ص . ب رقم ٥٩٩٠ - البحرين
الرجاء ارسال طلب الحصول على بطاقة اميركان اكسبريس .
الاسم .....
العنوان .....
هاتف .....
التوقيع .....

بطاقة أميركان إكسبريس .. لتكن رفيقتك الدائمة أينما حللت .

هموم الجامعة .. في ضمير خريج

٥ مشكلات رئيسية تعاني منها جامعة الكويت

قد يكون من الامور العادية ،ان يعايش طالب الجامعة ، ما يعانيه هذا المرفق العلمي المهم ، باعتبار ان الطالب ، يعتبر جزءا من العملية التعليمية ذاتها . ولكن هل يظل هذا الطالب معايشا لمشاكل جامعته ، حتى بعد أن يتخرج فيها ، وينفصل عنها — كطالب — يدرس في قاعاتها ، ويصبح مجرد خريج ، تدفعت به هذه الجامعة ، الى الحياة العملية ؟

الخريج عيد عبد الله الرشيدي ، واحد من الذين لم ينفصلوا عن جامعة الكويت ، حتى بعد أن تخرجوا في احدى كلياتها ، فقد التحق بكلية الاقتصاد والعلوم السياسية ، عام ١٩٧٦ ، وتخرج في ١٩ يناير ١٩٨١ .

يستعرض مشاكل الجامعة ، ويركزها في خمس مشاكل فقط ، يرى أن سبب وجودها ، هو غياب التخطيط السليم ، والقاء التبعية من الادارة ، الى الاقسام ، ومن الاقسام ، الى الادارة ثانية ، وهكذا .. لكن الطالب — كما يقول — يظل هو الضحية . أما المشكلات الخمس ، التي يستعرضها بالتفصيل فهي :

- الهيئة التدريسية .
- الشعب المغلقة .
- شروط البعثات .
- الكمبيوتر وعمليات الارشاد .
- المواد التكميلية .

مشكلة الهيئة التدريسية

مشكلة الهيئة التدريسية في جامعة الكويت ، هي من اهم المشاكل التي تواجهها الادارة ، حيث ان الهيئة التدريسية ، هي عماد هذه الجامعة ، ولولاها لما تخرج الوف الطلبة للحياة العملية ، واسهموا في تنمية هذا البلد . وهيئة التدريس تعاني من مشاكل كثيرة على مدار ٢٤ ساعة ، في هذه الجامعة ، سواء بالقسم ، او المكتب ، أو المسكن او مشكلة كثرة الساعات الدراسية . فهذه المشاكل تؤدي بدورها طبعا الى التقليل من عطاء وانتاجية الاستاذ الجامعي ، حيث ان الاستاذ ، او اي انسان عادي ان لم يجد البيئة المناسبة والملائمة والمشجعة لانتاجه ، لن ينتج بالشكل المرجو ، وهيئة التدريس تعاني من المشاكل التالية : الساعات الدراسية ، والمساكن ، المكاتب والمشاكل الادارية ، وقلة الهيئة التدريسية .

الساعات الدراسية : من خلال دراستي في هذه الجامعة ، ارى ان هناك أساتذة يتحملون عبئا دراسيا كبيرا ، حيث تعطى لهم ١٨ ساعة ، و ٢٤ ساعة في الاسبوع الواحد ، مضافا اليه قلة عدد القاعات الطلابية وصغر مساحتها ، وكثرة الطلبة . فهذا شيء يرهق الاستاذ الجامعي ، حيث ان اتفق عليه دوليا في نظام المقررات هو ١٢ ساعة في الاسبوع ، حتى يعطى الاستاذ الجامعي وقتا يتفرغ فيه لانتاج البحوث التي تفيد طلابه والانسانية .

المساكن : تعاني هيئة التدريس من عدة مشاكل في السكن ، حيث أن ادارة التأثيث والسكن ، ينقصها الكثير من التجاوب مع هيئة التدريس . فلو احتاج أحد الاساتذة الى تصليح شيء ما مثلا ، أو تبديل ، أومساعدة ، فانه لا يجد من يستجيب أبدا ، الا بعد انقضاء فترة طويلة جدا . كما ان الخدمة الهاتفية ، من الصعب الحصول عليها ، بالاضافة الى شرط دفع ١٠٠ دينار ، كتامين للخدمات الهاتفية ، علما بانه شرط لا يطبق على جميع المستفيدين من الخدمة الهاتفية بالكويت . فلماذا يطبق على من يعمل في أعلى صرح علمي ،والذي يتخرج على يده عماد هذا الوطن ؟

المكاتب : مكاتب هيئة التدريس لا تليق ابدا بمكانة الاستاذ الجامعي . وقد رأيت حالة هذه المكاتب ، من خلال دراستي ، وخصوصا مكاتب اساتذة التجارة والاقتصاد والعلوم السياسية .

- الهيئة التدريسية
- الشعب المغلقة
- شروط البعثات
- الكمبيوتر والارشاد
- المواد التكميلية

المشاكل الادارية : يعاني الاستاذ الجامعي من عدة مشاكل ادارية ، حيث انه اذا طلب شهادة لاية جهة، لا بد ان يتابعها بنفسه . وعمليات المتابعة هذه مضيعة لوقت الاستاذ والطالب . وكذلك اذا اراد ان يتمتع باجازة نهاية الاسبوع ، أو اي يوم عطلة ، فانه لا بد ان يأخذ اذن خروج، وكان صفة الريبة والشك تلاحقه دائما .

قلة الهيئة التدريسية : مما لا شك فيه أن الهيئة التدريسية قليلة جدا في جامعة الكويت ، وهي اساس المشاكل جميعها ، والمتمثلة في الشعب المغلقة ، حيث يحشر عدد كبير جدا من الطلبة عند استاذ واحد . وقد يتجاوز عددهم ٨٠ طالبا ، مما يزيد العبء على الاستاذ .

الشعب المغلقة

وهي مشكلة يعاني منها جميع الطلبة في بداية كل فصل دراسي ، حتى ولو كانوا على ابواب التخرج. وهذه المشكلة متزايدة الحدة والعمق في هذه الجامعة ، والتي تهدد مستقبل هذه الجامعة ، حيث أن الطالب يشعر بانه يدور في حلقة مفرغة ، في بداية كل فصل دراسي ، نتيجة للشعب المغلقة ، ويتعرض لعدة مشاكل ومتاعب ، نتيجة للبحث عن مواد اخرى ، من الجائز الايكون وقتها مناسبا او لا تكون مهمة بالنسبة له في الدراسة . علما بان قبول الطالب بالجامعة ، وفي ظل نظام المقررات يعطيه الحق في ان يدرس ما يشاء من مقررات مطلوبة منه ، وفي الاوقات التي يختارها مناسبة له ، حتى يكون الطالب منتجا ، وتكون لديه الرغبة في التعلم والبحث.

والدليل على غياب التخطيط لدى ادارة الجامعة هو ما نتج عنه من قرارات في السنوات الاخيرة . وهذه القرارات هي الحل الوقت لهذه المشكلة . والتي تعتبر بمثابة مخدر موقت متى ما زال ، رجعت الالام ثانية . وهذه القرارات التي اصدرتها الجامعة ، هي قرارات مجحفة بحق الطالب الجامعي والطلاب ، الذين سوف يتنسبون لها مستقبلا .

ومن هذه القرارات قرار رفع النسبة المئوية للقبول الى ٦٠ بالمائة، فنظرا لعجز الادارة في توفير الاساتذة والقاعات ، لجأت لهذه الفكرة ،التي لن تفيد مستقبلا ، حيث أن اعداد الطلبة الذين ينهون الثانوية ،سوف تزداد . فهل ترفع النسبة بمقادير، حتى تصل الى ١٠٠ بالمائة . ونقول ان مشكلة جامعة الكويت قد حلت لمنع الطلبة من الدخول اليها .

ومن القرارات أيضا ، فترة الاضافة للمواد في كل فصل دراسي ، حيث انها كانت في السابق لمدة اسبوعين ، ثم خفضت لمدة اسبوع ، وبالتالي وفي السنة الماضية ، حددت بثلاثة أيام فقط وفي السنوات المقبلة هناك احتمال بان تحدد بساعة واحدة فقط .

مشكلة البعثات وشروطها

وهذه المشكلة تنصب على رؤوس الكويتيين فقط ، لان البعثة لا تحق الا للكويتيين . هذا من ناحية ومن ناحية اخرى فان مشكلتها في المدى البعيد ، تؤثر على جميع الطلاب .

والجامعة ممثلة بادارة البعثات ، تطبق نفس الشروط الخاصة بالبعثات على جميع الاقسام ، وهذا شيء خاطىء ، حيث انه لا يراعى به كثافة المتخرجين من كل قسم . ولنضرب مثلا على ذلك ، فاننا لو نظرنا الى الخريجين من قسم ادارة الاعمال للسنة الدراسية ٧٩ — ٨٠ ، بفصولها الثلاثة نجد أن عدد الطلبة الخريجين يبلغ تقريبا ١٦٧ طالبا ، وعدد الذين اخذوا خمس نقاط فما فوق في التقرير العام ٦١ طالبا « حيث أن ٥ نقاط هي احدى شروط قبول معيد بعثة » وقارنا عدد الخريجين من ادارة الاعمال بالخريجين من قسم الاقتصاد ونجد أن الذين تخرجوا من قسم الاقتصاد للسنة ذاتها ، وبفصولها الثلاثة ٣٠ طالبا وعدد الذين اخذوا ٥ نقاط في التقدير العام وما فوق هم ٦ طلاب فقط ، فلماذا تطبق نفس الشروط على هذين القسمين ، علما بان قسم الادارة يملك مجالا اكثر ، لانه يمتلك كثافة خريجين اكثر من الاقتصاد والذي ليس لديه الا عدد قليل جدا من الخريجين ؟.

ونظرا لتفوق عدد كبير جدا من الطلبة عن البعثات ، فانه لا يتقدم الا العدد القليل للاقسام ذات الكثافة التخريجية الكبيرة بينما هذه الاقسام مثل قسم الاقتصاد لا يتقدم الا واحد ، او قد لا يتقدم احد .

مشكلة الكمبيوتر واختيار المواد

في نهاية كل فصل يقوم الطلبة بعمليات الاختيار المبكر للمواد ، اي الارشاد المبكر ، حيث يختارون المواد التي سوف يدرسونها في الفصل المقبل، ويضعون المقررات الاختيارية . ولكن للاسف نرى أنه بعد خروج البطاقات من الكومبيوتر ، وفي بداية الفصل هناك مواد تدون للطالب بينما يكون قد اخذها في فصول سابقة . وهذا يحدث مع اكثر من ٦٠ ٪ من الطلبة . وكانت حجة الادارة في هذا الخطأ هي ان الطالب يخطىء في كتابة رموز الشعب ، أو الاقسام أو الكليات . ولكن هذا ليس بصحيح أبدا وهذا الخطأ ليس لدينا معرفة تامة بأسبابه، ولكن يعرفها قسم الكمبيوتر .

مشكلة المتطلبات الجامعية والمقررات التكميلية

هذه المقررات يفرض على الطالب اخذها ، مما يسبب له مشاكل عديدة، علما بان هذه المواد من اقسام اخرى . وبما أن الطالب انسان كاي انسان ، فان لديه رغبة وعدم رغبة في دراسة شيء ما . لذلك نرى أن هناك طلبة يخفقون بهذه المواد . واذا نجحوا نجحوا بتقديرات ضعيفة ، مما يؤثر على المعدل العام ، علما بان هذه المقررات، لا تفيد الطالب في مجال تخصصه الرئيسي ولا المساند .

هذه المشاكل التي ذكرتها سابقا ، هي مشاكل لازمت ولا تزال تلازم جامعة الكويت ، وآملي كبير في ان تحل باسرع وقت ، والا فانها سوف تؤثر على مستقبل هذه الجامعة الفتية ،وتقضي عليها وهي في بدايتها ، وتفقد آمال المنطقة .

عيد عبدالله الرشيدي

تأجيل ندوة مشروع قانون الجامعة

تأجلت الندوة ، التي كان من المقرر اقامتها اليوم الاربعاء ، بعنوان « ملاحظات على مشروع قانون الجامعة » ، والتي سيحاضر فيها د. عثمان عبدالملك ، و د. محمد عبدالكريم ، و د. رياض فزعل ، ويديرها د. محمد نعيم ياسين .

وقد تحدد موعد جديد لهذه المحاضرة ، هو السبت المقبل ، وذلك على مدرج المرحوم عبد الحي حجازي، بكلية الحقوق والشريعة بالشويخ .

ويذكر ان الندوة تقام في اطار الموسم الثقافي بكلية الحقوق والشريعة، الذي بدأ يوم ١٨ مارس الماضي ، ويستمر حتى ١٣ مايو المقبل .

فضيحة كبرى في اليابان

بالفلوس وحدها.. تلتحق بكليات الطب !

● طالب الطب يتكلف ١٠٠ مليون ين .. قبل أن يصبح طبيبا !

طوكيو — القبس:

كشفت الصحافة اليابانية النقاب عن فضيحة قبول كليات الطب لملايين البنات لدخول الطلبة فيها ، وينشط الوسطاء في هذا المجال ، بحيث تحولت المسألة الى مشكلة اجتماعية لها خطورتها ، ولما كان الابن الاكبر هو الوحيد الذي يرث ثروة ابيه ، فان كل طبيب ياباني يحرص على ادخال ابنه الاكبر ، احدى كليات الطب الخاصة ، اذا فشل في دخول كلية الطب الرسمية ، ولهذا يدفع كل طبيب مبلغا بصفة تبرع للجامعة ، يصل احيانا الى مائة مليون ين (١٢٥ الف دينار) .

بدأت الفضيحة في كلية الطب في « كيتازاتو » بالجامعة الخاصة التي تبين ان بعض مدرائها يتصلون بوالد الطالب الراغب في دخول جامعتهم ويقولون له : « ادفع مبلغا بصفة تبرع ، لكي يدخل ابنك كلية الطب».

ويسأل : كم يجب ان ادفع ، فيقال له : تبرعا سخيا .. يتفق عليه .

كانت وزارة التربية والتعليم اليابانية قد منعت كليات الطب الخاصة من قبول تبرعات نقدية زائدة عن الحد في عام ١٩٧٧ ، مقابل دخول الطلبة، ولكن دون جدوى . وبالرغم من امر الحكومة ، لا يعقل دخول طالب طب الى اية جامعة خاصة بدون دفع ، « تبرع » سخي جدا .

ذكر طبيب لصحيفة محلية ان ابنه تقدم لفحص في خمس جامعات خاصة منها جامعة « نيبون » وجامعة « جونتندو » في عام ١٩٧٩ ، فقام الطبيب بطلب من احد الوسطاء التوسط لادخال ابنه في احدى الجامعتين ، وعلم الطبيب انه يجب أن يدفع مبلغ ٢٠ مليون ين ، اي زهاء ٣٠ الف دينار .

وبعد اسبوع من بدء الوساطة تلقى الطبيب طلبا من الجامعة ، بان يحضر اليها مع زوجته ، لمقابلة المسؤولين فيها . وعلم الطبيب انه مع اباء اخرين يجب أن يدفعوا مليار ين (١٫٢٥ مليون دينار) لسداد ديون الجامعة في السنة السابقة ، لكي يتسنى لهم ادخال ابنائهم في كلية الطب . ويقول احد اساتذة جامعة كيتاساتو في محافظة كاناغاوا : ان طبيبا اتى اليه ، يسأله كم يجب عليه ان يدفع لقاء ادخال ابنه كلية الطب ، هل يكفي مبلغ ٥٠ مليون ين ؟ وقد دهش الاستاذ لعرض الطبيب السخي .

ويبدو أن الاباء اليابانيين قد اعتادوا على أن الفلوس تحل كل المشكلات . وتمول احدى الامهات انها ذهبت الى جامعة « توكاي » في مقابلة مع الادارة ، قبل التحاق ابنها بكلية الطب فيها ، وذهلت لكثرة الفراء في قاعة الاستقبال ، وكان الكلية معرض ازياء ومجوهرات ايضا .. وقالت : انها عادت متضايقة لانها كانت ترتدي مجرد فستان عادي ، ومعطفا بسيطا .

والجامعات الخاصة حصيفة وذكية بحيث لا تفصح علنا عن مقدار التبرع بل يقوم الوسطاء بهذه المهمة .

ويفهم من بعض ما تنشره الصحف ان الوسطاء يقبضون مبلغ ١٠ ملايين ين ، للواحد منهم لقاء مهمته ، والوسيط عادة هو سكرتير حالي ، أو سابق لاحد النواب ، او الزعماء السياسيين ، ولا فرق بين رجال الحزب الحاكم ، او اي من احزاب المعارضة ، ويتم اللقاء عادة بين الوسيط والطبيب الراغب في ادخال ابنه كلية الطب ، في فندق فخم ، بدون وجود احد في غرفة يستأجرها الوسيط على حساب الطبيب .

وقد نشأت ايضا مدارس تحضير طلبة الطب ، وتقوم هذه بدور وساطة ، بين الاباء والجامعات ،وبهذا تستفيد من الجانبين ، واعتمادا على مثل هذه « التبرعات » التي يقدمها اباء الطلبة توسعت ايضا كليات الطب بحيث بات لدى كل منها معدات حديثة ، من بينها الكمبيوتر ، وماكينات طبية غالية الثمن .

ويقال مرارا أن طالب الطب يكلف ٥٤ مليون ين (٧٠ الف دينار) لكي يتخرج في الكلية ، فاذا اضيف هذا الى التبرع يصبح المبلغ مائة مليون ين تقريبا ، أي ١٢٥ الف دينار تقريبا قبل أن يصبح طبيبا .

وقد استقال رئيس جامعة كيتاساتو الذي وجد انه جمع ما يعادل ٤ ملايين دينار ، من اباء الطلبة في كلية الطب بجامعته ، وقال بعد استقالته : لقد استقلت ، ليس لاني جمعت اموالا سرية بصفة تبرعات للجامعة ، بل لان وسائط النشر والاعلام ، قد شوهت صورة وكرامة الجامعة .

والمعروف ان الجامعات تنشر اسماء طلبة الطب لديها كل سنة ، مع اسماء ابائهم وحرفة كل منهم ، ويتضح ان متوسط ٦٤ بالمائة منهم اطباء ، اما اباء الباقين ، فهم رؤساء شركات ، أو رجال اعمال من الدرجة الاولى . وبعد الضجة التي اثارت اليابان ، اعلنت جامعات خاصة انها سوف تجري تحقيقا بهذا الصدد ، لمعرفة مصدر هذه الشرور .. وقد برزت علامات استفهام حول كفاءة طلبة الطب اليابانيين ، وكذلك كفاءة الاطباء اليابانيين انفسهم .

لجنة شؤون الطالبات توزع جوائز المسابقة الثقافية

اقامت لجنة شؤون الطالبات ، بالاتحاد الوطني لطلبة الكويت ، مساء امس ، حفلا لتقديم جوائز المسابقة الثقافية ، بمناسبة القرن الخامس عشر الهجري ، وذلك في كافتيريا كلية البنات بكيفان .

وقد بدأ الحفل ، بتلاوة من القرآن الكريم ، ثم ألقت الطالبة وفاء أمين كلمة ، تناولت فيها اهمية الاحتفال بالقرن الخامس عشر الهجري ، وجهود الاتحاد الوطني لطلبة الكويت ، في هذا المجال . كما ألقت الطالبة هيفاء العبدالجادر ، كلمة اوضحت فيها الدور الذي قام به اتحاد طلبة الكويت ، فرع الكويت ، بالاهتمام بهذه الاحتفالات المهمة .

واعقب توزيع الجوائز ، حفل شاي حضره عدد كبير من الطالبات .

رحلة الى ميناء عبد الله

تنظم الرابطة الاسلامية لطلبة فلسطين ، رحلة للطلاب ، الى منطقة ميناء عبدالله ، وذلك يوم غد الخميس .

اعلانات مبوبة
هاتف مباشر ٨٣٤٣١٠/٨٣٤٣١١

■■ للايجار ■■
في منطقة سلوى وعلى شارع رئيسي
□ قسيمة مسورة مساحتها ١١٥٠م٢ □
بها ملحق مكون من ثلاث غرف نوم
وحمام ومطبخ ومزودة بالماء
والكهرباء — والبناء جديد
المراجعة : الاتصال
في أوقات الدوام الرسمي :
تلفون : ٤٢٢٣٤٠ صباحاً
تلفون : ٨١٧٨٥٠ بعد الظهر

ويتز WENZ
صدر العدد الجديد من مجلة ويتز الالمانية لاحدث ازياء الربيع والصيف . يمكن عمل طلباتكم خلال شهر كما يمكن عمل طلبات الى اقربائكم أو اصدقائكم في اي بلد في العالم مباشرة من المانيا .
للحصول على الكتالوج ومزيد من المعلومات يرجى الاتصال بوكيلنا المعتمد : عباس حجاوي — مكتبة السناج ت : ٤٣٥٨٨٧ — ص.ب ١٤٩٨ صفاة ش فهد السالم — الكويت .

للبيع شقة كبيرة بسعر مناسب
مكونة من ٣ غرف نوم متسعة وصالة كبيرة وبها تلفون تصلح مكتبا في عمارة حديثة بالبناية الثالثة المطلة على مدرسة الصباح بشارع أحمد الجابر بالشرق عمارة المجمع في منطقة البنوك والشركات بجوار مركز عماد التجاري .
الاتصال ت : ٤٤٤٣٥٥ السيد/ أمين فؤاد طول النهار وحتى التاسعة مساءً

قف !! فكر !! اختر
تعلن مؤسسة العقارات الاردنية الدولية عن توفر ما يلي :
١ — ٢٤ قطعة أرض مساحة كل منها دونم واحد تبعد ٥٠٠ متر عن اسكان عاليه بسعر ٧٠٠٠ دينار للدونم .
٢ — قطعة أرض مساحتها دونم واحد تقع على اوتوستراد عمان — الزرقاء بسعر ١٠٠٠٠ دينار .
٣ — ٧ قطع ارض مساحة كل منها ٤ دونمات قرب جامعة اليرموك بسعر ٦٥٠ دينار .
٤ — كما يتوفر لدينا قطع ارض في كل من الجبيهة — زيزيا — الفاسية — الزرقاء .
٥ — نتوسط في شراء وبيع العقارات الاردنية .
●● نزيد من المعلومات خلف محافظة حولي — تلفون : ٥٢٥٧٨٩/ جبر عودة
ملاحظة : يمنح المشتري تذكرة سفر مجانية لمشاهدة الأرض على الطبيعة

اعلان هام
للاستفسار عن الاراضي بالأردن
يسر مؤسسة فلسطين للاراضي والعقارات ان تعلن لزبائنها الكرام ولجميع مالكي الاراضي بالاردن عن استضافتها للسيد/ علي محمد عبدالقادر
احد كبار موظفي دائرة الاراضي والمساحة بالاردن وتنتهزها فرصة طيبة لترحب بأي انسان يرغب الاستفسار أو الاستشارة عن أي ارض في جميع جميع انحاء المملكة وخاصة محافظة العاصمة عمان
● مؤسسة فلسطين للاراضي والعقارات ●
حولي شارع بيروت بين مكتب كهرباء حولي ودوار هدى شعراوي مقابل شركة المسرة الالكترونية — تلفون : ٥٣٢٠٢٠ — ٥٢٨٤٦٠ من الساعة ٤ — ٩ مساء — رضوان نزال — ص.ب : ٢٢٦٣٣ الصفاة

■ للبيع ■
سيارة مرسيدس ٤٥٠ اس اي ال 609 موديل ٧٦ اللون اخضر بحالة ممتازة
ت : ٧٣٣٦٤٨

مطلوب
كوافيرة ومساعدة كوافيرة
الاتصال/ ت
٧٥/ ٤٤٨٠٠٠

لأهالي المنطقة العاشرة
مؤسسة عامر العسكر للتجارة والمقاولات
الفحيحيل / عمارة قيس القاسم
ت/ ٩١٥٢٣٦

■ للبيع بجامعة اليرموك ■
الدوم ملاصق للحرم وفي البويضة من ٢٥٠ — ٢٠٠٠ دينار وفي المفرق والخالدية ٤٠ — ٥٠ دينار والحلابات ٢٥ دينار والرمثا وجواره وعمان ٨٠٠٠ دينار — صاحب الارض ناصر طاهات
ت : ٥٥٥٦٨٣

■ مطلوب فوراً ■
خياطات درجة أولى ورخصة مشغل
■ لدينا ■
فساتين للبيع
ت : ٣١٤٨٨٦

■ للبيع ■
شقة في السالمية للبيع — غرفة نوم وصالة وصالون مع الاغراض — الايجار ١٣٠ د.ك — المراجعة ت : ٦٥١٩٨٣ مكتبة السندباد

للايجار
مخزن في منطقة البري مساحته ١٠٠٠ م٢ المراجعة
٤١٧٢٤١
٤٣٠٩٣١

■ مطلوب ■
شراء اجازة بقالة
ت : ٤٣٢٦١٥
٤٤٠٧١٨

■ للبيع ■
بداعي السفر شقة مؤثثة مع تلفون — الايجار ١١٠ د.ك — المراجعة ت : ٧٤١٥٥٩ بعد الثانية ظهراً / عدنان

■ للبيع ■
شاليه بالخيران
ت : ٧١١٧٠٩

■ للايجار ■
فيلا في بيان مكيفة مركزياً
تلفون :
٨١٠٧٢٠

■ للايجار ■
على النيل بالقاهرة شقق فاخرة مكيفة ومفروشة على كورنيش النيل المعادي باسعار مغرية للعائلات للمراجعة تلفون :
٣١٤٨٦٠ مساء

■ للبيع فيلا ■
منطقة النزهة من دورين — تلفون :
٥٣٢١٤٨
٥٢٣٠٢٩ علي
بعد الواحدة ظهراً

■ للبيع ■
شقة مؤثثة بالنقرة من غرفة نوم وصالون خلف مسجد العثمان — الايجار ١٥٠ د.ك — المطلوب ١٣٠٠ د.ك — تلفون :
٥٥٣٠٢٤ — ٥٢٤٩٢٥

■ للبيع ■
بقالة في سلوى قرب نادي الضباط
ت : ٦٤٤٤٣٢
٦٥٢٢٢٨
٠٧٧٦٩٢

■ تصوير فيديو ■
لجميع الحفلات والمناسبات
تلفون :
٥٢٢٨٩٠

■ مطلوب فوراً ■
استئجار اجازة لمكتبة وتسجيلات
ت : ٦٤١٢٦٠
من ٤ — ٩ مساء

■ للبيع ■
شقة مؤثثة بالسالمية شارع البلاجات مكونة من غرفة نوم وصالتين الايجار الجديد ١٢٠ د.ك المطلوب ٢٠٠٠ د.ك — الاتصال
ت : ٦٤١٩٦٣

بمناسبة هدم المزرعة سعر الدجاجة (البياضة)
■ نصف دينار فقط ■
الجابرية مقابل مضخة الماء ت : ٣١٥٥٣٧

تنظيف
سجاد وموبيليا
في بيوتكم
مؤسسة النجمة للتنظيف
٤٤٩٦٧٠

رسالة القاهرة

زعيم المعارضة النيابية في مصر لـ «القبس» ؟

ابراهيم شكري : نقدر ظروف المفاوض المصري لكننا نصر على سلام عادل

القاهرة — القبس :

يرفض حزب العمل المصري المعارض الاتهام الموجه اليه بانه تراجع عن موقف القبول بالسلام الى موقف الرفض له ، ويقول على لسان رئيسه ابراهيم شكري ان السلام المطلوب هو ذلك الذي يضمن الحق الفلسطيني ، والحقوق العربية الاخرى ، ومع تقدير الحزب لظروف المفاوض المصري فانه يطالب بالتشدد سعيا نحو تحقيق سلام عادل .

انها الحلقة الثانية من حوار «القبس» مع ابراهيم شكري.

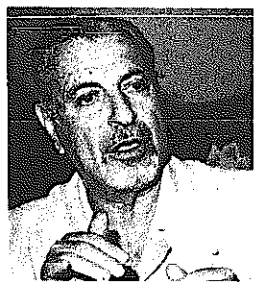

● ابراهيم شكري

● هل حقا تراجعتم عن موقفكم السابق والمعلن ، واصبحتم الان تخاصمون السلام ؟

— هذه وجهة نظر تستحق التصويب. نحن مع السلام . ولكن اي سلام ؟ نحن مع السلام الذي سممنا عنه، المبني على العدل واحقاق حقوق الفلسطينيين في ارضهم وفي دولتهم ، وحق العرب في الجلاء عن اراضيهم ، وحق الجميع أن يعيشوا في المنطقة بسلام .

وقد وافقنا على مبدأ السلام بداية . ثم كانت لنا التحفظات على اتفاقية كمب دايفيد ، الا اننا رجحنا حسن النية ، بعد أن سمعنا التفسيرات الكثيرة من المفاوض المصري انه يأخذ في الاعتبار كل هذه التحفظات ، وانه يعمل على أن يتغلب عليها في الفترة التي تلي الموافقة . على اعتبار ان بناء الثقة يستلزم خطوات أولها ان يتم الاتفاق ، فيبدأ نوع من بناء الثقة بين الاطراف المتفاوضة ، ويمكن التغلب على كل الصعوبات التي كانت ما زالت قائمة وقتذاك .

والذي ظهر بعد ذلك ان اسرائيل ليست مخلصة في اقامة السلام العادل انما هي تريد سلاما يحقق لها كل اطماعها ، سلاما يعدل توازن القوى لصالحها ، عندما تخرج مصر من الصراع ، فهي بذلك تضمن تماما انها ستكون المتفوقة على طول الخط ، خاصة عندما يقال لها أن حرب اكتوبر هي اخر الحروب . فهذا القول اطمعها كثيرا في ان تسير في غيها ، وان تضرب عرض الحائط بما اقرته هي .

اسرائيل غير مخلصة

ولقد سممنا في أول الامر ان شقي المعاهدة سواء ما كان يتصل بمصر او بالحكم الذاتي هو على قدم المساواة .. ومع هذا نجد انها تتمسك بشيء يكسبها الكثير لانها لم تضع في حسبانها ابدا أن تحتفظ بسيناء ، وان كانت لها أطماع معينة في اجزاء من سيناء ما زالت تحت يدها مع الاراضي العربية الاخرى ، وايضا تصور معين لاسرائيل الكبرى وعاصمتها القدس ، وهو ما حققته بالفعل !

عندما نتحدث عن كل هذا وان اسرائيل ليست مخلصة ، يقال لنا انكم قد تراجعتم في اقوالكم . وافقتم على شيء . والآن تقولون شيئا اخر ! لماذا لا يقولون لانفسهم انهم سكتوا على اسرائيل التي خرقت كل ما اتفقت عليه ؟

وكانت هناك مدة معينة للانتهاء من وضع القواعد المنفذة للحكم الذاتي ، وانتهت في ٢٦ مايو الماضي.. ولم يبت في هذا وسكتنا ..! أعلنوا ان القدس عاصمة موحدة واكتفينا بان نحتج ! ونضخم هذا الاحتجاج .. فقط . انما ما هو الامر العملي لذلك ؟

لو قالت مصر ستوقف استمرار التطبيع ويقفل الباب تماما ويكتفى بما تم الى الان ، لانه لا يعقل أن نقول تفضلوا واستلموا ما سبق ان سلمتموه لنا من اراض في سيناء ، أو نسحب اعترافنا باسرائيل .. انما يمكن ان نسحب سفيرنا من اسرائيل وأن يكون هناك قائم بالاعمال مثلا .

ووجود سفير — بالذات — لاسرائيل في مصر يقف عقبة كبرى بالنسبة للعلاقات المصرية العربية الرسمية . وربما لو خفض الى « قائم بالاعمال » .. يضيع جزء من الاسباب التي يسوقها العرب .

عندما نقول فلنقفل باب التطبيع تماما . فلا يكون هناك سبيل لحديث عن وفد برلماني أو وفد من الحزب الوطني يذهب الى اسرائيل .

وما يحسه المواطن المصري أن كل شيء يسير سيره الطبيعي بالنسبة للعلاقات المصرية الاسرائيلية . بينما الاسرائيليون قد توقفوا تماما .. وهذا يعري موقفنا من حيث اننا لا نريد عقد اتفاق منفرد انما نستند لاطار السلام العادل الشامل .

الطريق المسدود

● هذه المعاني التي تتحدث بها قد تصل بالقضية الى طريق مسدود تتجمد فيه مسيرة السلام .. الا ترى انكم كحزب معارض امام قضية قومية تفرض أن يكون هناك حد أدنى من الاتفاق مثل ما يحدث في اسرائيل نفسها فنرى أن حزب العمل المعارض يتحرك في اطار استراتيجية اسرائيلية واحدة .. تتوزع فيها الادوار ؟

— هذا كلام جميل .. ولكنه يوجه الى الحزب الحاكم ولا يوجه الي .. ليقال له يا حزب يا حاكم قبل أن تقابل رئيس حزب العمل الاسرائيلي المعارض فلتحاول أن تقابل رئيس حزب العمل المصري .. كي تسمع منه ويسمع منك ما يمكن أن يكون حوارا أو اتفاقا على سياسات قومية .

التمزق العربي

● رأيك في ما يجري في عالمنا العربي الان من تمزق تتبغي مقاومته ولكنكم تفضلون الصمت مكتفين برفع شعار التضامن ، التضامن مع أي قوى .. وفي أي حدود ؟

— عند التحدث عن التضامن العربي ووحدة الصف لا أضع في تصوري دولة معينة بذاتها بقدر ما اتحدث عن مبدأ أريده حيا وقائما في نفوسنا وعندما يكون كذلك سنجد باستمرار من الحلول ومن انواع التفكير ما يوصلنا اليه . ولذا فعندما كنا نتحدث في اطار الرد على بيان الحكومة في اللجنة المشكلة بمجلس الشعب وجدت ان الاطار الموضوع يتحدث من خلال الصورة التي رسمت في خطاب الرئيس امام مجلس الشعب عن هذا التمزق الكبير الذي يعتري الموقف العربي .. لانهم بعيدون عن مصر مثلا .. قلت انكم عندما تتحدثون عن هذا المعنى فانتم لا تضيفون جديدا ، فليكن هناك باستمرار — كاعضاء مجلس الشعب — ان نتحدث عن نواح ايجابية يمكن أن تتحقق ، ولتكن هذه الايجابية موجودة في ضمائرنا بحيث يمكن أن تستلهم منها باستمرار مواقف جديدة ، وعندما نذكرها بجانب المواقف السلبية ، يمكن أن تجعل الاخرين يفكرون ولا تجعلنا نحن فقط نفكر .. كأن نتحدث عن حرب اكتوبر ودور الرئيس السادات في التمكين لها عربيا وتوحيد الصف العربي . ولو سارت الامور على مثل ما هي عليه الان سيكون هناك اكثر مما حدث واكثر من مأساة .. ولذلك أقول ان دور مصر لا يجب أن يكون عند الحد الذي يقول : انظروا ماذا حدث لكم عندما ابتعدتم عن مصر ؟

ان هذا لا يمكن أن يعفينا من دورنا القدري .. وعلينا أن نكون أكبر من هذا الوضع كله ، وان نتصرف التصرف الواجب .. كيف يفكر الاخ الكبير في اشقائه .

● هل تجمدت دعوتكم الخاصة باجراء حوار مع الاحزاب والقوى السياسية العربية ؟

— لم تتجمد أبدا ، وكل ما يمكن قوله اننا نحاول باستمرار أن نتحرك التحرك الذي يكون فيه تحقيق قدر من النجاح بحيث لا تضار الفكرة نفسها وما زال الحوار قائما .

بقي أن تمتد جسور الحوار بين حزب العمل والحزب الوطني !

« يتبع »

طلب غوستاف فوافق البرلمان على إعطاء الملك حرية العقيدة

كوبنهاغن — من مراسل القبس — عطا رومي :

منذ القرن السادس عشر والدستور السويدي يفرض على الملك أن يتبع المذهب اللوثري البروتستانتي ، وهو المذهب السائد في الدول الاسكندنافية.

كما ينص الدستور أيضا على أن يكون وزير شؤون الكنيسة ، ونصف اعضاء مجلس الوزراء ، على الاقل، تابعين للمذهب نفسه .

ولكن ملك السويد الحالي كارل غوستاف طلب من برلمانه تغيير هذين النصين بحيث يصبح من حق الملك ان يتبع المذهب الذي يختاره لنفسه ، ومن حق رئيس الوزراء أن يشكل وزارته على غير أساس ديني مذهبي . ووافق البرلمان السويدي على طلب الملك .

اما الدانمرك والنرويج فلا يزال دستوراهما ينصان على أن يكون الملك والملكة ورئيس الوزراء ونصف اعضاء مجلس الوزراء ، على الاقل ، تابعين للكنيسة اللوثرية .

● كارل غوستاف ، ملك السويد ..

وقد دخلت المسيحية الى الدانمرك في القرن العاشر الميلادي ، على يد مبشرين انكليز وألمان . ومن الدانمرك خرجت المسيحية الى النرويج والسويد وايسلندا ، فانتشرت المسيحية في تلك البلاد ، وفي القرن الخامس عشر اصبحت الديانة البروتستانتية ديانة تلك البلاد .

وللكنيسة في هذه الدول وزارة ، ورجال الدين موظفون رسميون يتقاضون رواتبهم من الدولة ، ويسمح للنساء ايضا في هذه البلاد بتقلد المناصب الكهنوتية

واخر التطورات المذهبية في الدانمرك هو توقف رجال الدين عن الدعاء للملكة ، التي كان اسمها يذكر ، قبل ذلك ، في كل صلاة .

رسالة اثينا

● المتظاهرون يحرقون رمز القنبلة النووية ..

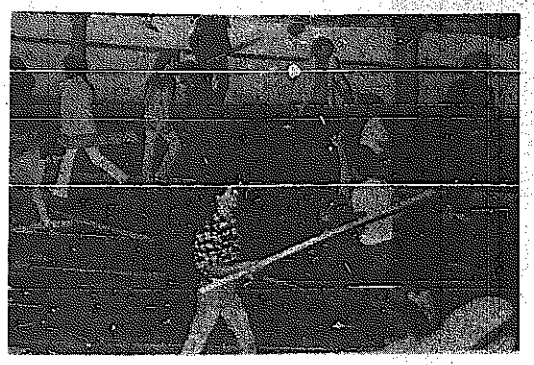

● مظاهرات وعنف ..

اليسار اليوناني يستعرض عضلاته في أكبر مظاهرة ضد التسلح النووي

اثينا — من مراسل القبس محمد مصطفى محمود :

أكثر من ٧٥ الف متظاهر تجمعوا في ميدان الجامعة القديمة في وسط اثينا ، يعلنون اعتراضهم على الحرب النووية والقواعد الاميركية ، التي يتوقع أن توافق حكومة جورج راليس على انشائها فوق الاراضي اليونانية .

كانت هذه أكبر مظاهرة من نوعها تشهدها العاصمة اليونانية منذ بداية العام الحالي ، فبعد ثلاث ساعات من مسيرة الحملة من اجل نزع الاسلحة النووية ظل المتظاهرون يتوافدون من حديقة الملك قسطنطين وهم يملأون ميدان الدستور متوجهين الى ميدان الجامعة ، ولقد كان الميدان بحرا من الوجوه المتراصه في الشوارع الجانبية وعلى سلالم كلية الطب القديمة الواسعة وعلى التماثيل الكبيرة المنتشرة حول النوافير هناك .

وعكست الاعلام والشعارات التيارات المختلفة التي تعارض التسلح النووي، لكنها كلها صبت في اتجاه واحد اي ضد برنامج حكومة الديمقراطية الجديدة ، تماما كما صبت كلها في ميدان الجامعة من كل انحاء اثينا ، بل واليونان ، وعلى رأس هؤلاء كان حزب «الباسوك» أو بمعنى أصح الجناح اليساري المعارض لسياسة التسلح النووي والحزب الشيوعي وحزب الوسط وعديد من التنظيمات الطلابية ، والنقابات العمالية . وكان على رأس المتحدثين السيد خرالمبيديس نائب زعيم حزب « الباسوك » ومجموعة من نواب الحزب الاشتراكي والحزب الشيوعي.

اعظم مظاهرة لهذا العام

وكانت منظمة « الحملة من اجل نزع السلاح النووي .. هي التي نظمت هذه المسيرة الضخمة التي قبض خلالها على مجموعة كبيرة من المتظاهرين . وقد نشطت هذه المنظمة في السبعينات، ولكنها بهذه المظاهرة أظهرت بانها تتمتع بقوة لا يستهان بها ، اذ وقف النائب الشيوعي باباياني ليقول في المتظاهرين « هذه أعظم مظاهرة شهدتها اثينا هذا العام » .

وحقيقة الامر انها واحدة من اكبر المظاهرات التي شهدتها اليونان ، ذلك ان المشاركين فيها كانوا من المجموعات السياسية اليسارية ومن الوسط الى جانب مجموعات وتنظيمات دينية وبيئية ومجموعات الاحتجاج على التسلح النووي وسباق التسلح، والاتحادات النسائية ، وقد تقدم المسيرة تمثال ضخم يمثل الدمار والغبار المتصاعد من القنبلة ، وكانت المسيرة سلمية بالفعل لكن الاعلام والشعارات والالتفتات كانت كلها تشتعل بالغضب.

● « أوقفوا الحروب النووية » .

● « لا للسلاح النووي » .

● « فلتسقط حكومة اليمين » .

● « اطردوا القواعد الاميركية » .

وحتى يضيف المتظاهرون لمسة من الحقيقة على مسرح الحادث ارتدى بعضهم الاقنعة المضادة للغازات أو البدلات التي تحمي من الاشعاعات ، وكان من بينهم جماعة اتباع الجمعية المسيحية في اليونان فانتهزوا الفرصة لتوزيع منشورات تدعو للعودة الى تعاليم المسيح .

قال السيد خرالمبيديس مندوب الحزب الاشتراكي والذي يخوض مع حزبه صراعا مريرا في حملة الانتخابات المقبلة حتى يصل الى قرار يتمناه مؤتمر الحزب بمنع خطة التسلح النووي لحكومة الديمقراطية الجديدة على الاراضي اليونانية :

« ان كل حكومة ستكون لها سياسة دفاع معينة ولكن ليس بالضرورة أن تكون لها سياسة نووية ، لقد رفض حزب « الباسوك » الاشتراكي سباق التسلح النووي لانه يهدد سلام العالم، ووجود البشرية » .

توقيت مناسب

وحقيقة الامر أن هذه المسيرة الضخمة تاتي في الوقت المناسب تماما .. فحكومة جورج راليس تحضر نفسها للتوقيع على اتفاقية اعادة عمل القواعد الاميركية ، على الاراضي اليونانية ، وهي القواعد التي تتهمها احزاب المعارضة بانها تحوي اسلحة نووية خطيرة ، وكذلك فقد سبق لحكومة حزب الديمقراطية الجديدة أن وافقت على البرنامج الاميركي الذي يضع الصواريخ النووية كرويز في عدة دول اوروبية غربية أعضاء في حلف شمال الاطلسي ، وكذلك فهذه المسيرة تأتي وسط اجتماعات ومحاولات لانقاذ الوفاق الدولي ، ففي جنيف حيث عقدت الاجتماعات المطولة قبل اشهر للحد من الاسلحة النووية في اوروبا ، تلتها اجتماعات أخرى دولية للحد من تسابق التسلح ، ولا ننسى المؤتمر الثالث للامن الاوروبي الذي عقد في مدريد لبحث أسس الوفاق الدولي .

ان ما يشهده العالم اليوم من صوت فعقعة السلاح ، والسباق على التسلح وزيادة التوتر الدولي ، كل هذا يعطي لمثل هذه المظاهرات في اي عاصمة اوروبية مغزى خاصا .

عام المشاكل

فخلال العام الحالي ازدادت المشاكل الدولية حدة ، وبدأت الحرب الباردة بين الولايات المتحدة والاتحاد السوفيتي وقرار اميركا بنشر أسلحة نووية جديدة في أوروبا الغربية ، والقوات السوفيتية ما زالت ترفض الانسحاب من افغانستان وحرب الخليج مستمرة .. وخطر اشتعال حرب في منطقة الشرق الاوسط قائم .. ثم خطر تجميد العلاقات بين الشرق والغرب .

ان مظاهرة اثينا هذه هي اثبات ان الشعوب الاوروبية لا تريد حربا نووية تاتي على الاخضر واليابس وهي تحذير من عودة الحرب الباردة التي شهدها عقد الخمسينات واوائل الستينات .

● اضخم مظاهرة في تاريخ اليونان..

بسم الله الرحمن الرحيم

شركة المواصلات الكويتية

دعوة للشركات المحلية والعالمية للتسجيل لدى الشركة للاشتراك في مناقصة انشاء انظمة الاتصالات اللاسلكية « النداء الآلي »

تدعو شركة المواصلات الشركات المحلية والعالمية للتسجيل لديها في مناقصة انشاء انظمة الاتصالات اللاسلكية « النداء الآلي » للتحكم بالباصات والتي سوف يعلن عنها قريبا. لذا يرجى من السادة الراغبين في الاشتراك في هذه المناقصة الحصول على النماذج الخاصة بتأهيل شركاتهم والمتوفرة بمقر الشركة الكائن في شارع الهلالي اعتبارا من يوم السبت ٢ مايو ١٩٨١ ولغاية يوم الثلاثاء ٢ يونيو ١٩٨١ وذلك نظير مبلغ وقدره خمسة دنانير .

رئيس مجلس الادارة والعضو المنتدب

اعلان

يعلن الاتحاد الكويتي لكرة القدم

أنه قد أعد فيلما تسجيليا عن بطولة كأس آسيا لكرة القدم التي أقيمت في الكويت وفاز فيها المنتخب الوطني.

يشتمل هذا الفيلم على أدق أسرار الفريق الوطني وخططه وعن حياة اللاعبين واحدى محاضرات المدرب كارلوس البرتو عن الخطة التي استخدمها امام فريق جمهورية كوريا.

الكميات الموجودة من الفيلم محدودة جدا فعلى الراغبين في الشراء الاتصال بالاتحاد الكويتي لكرة القدم لحجز احدى هذه النسخ من الفيلم المذكور علما بأن سعر النسخة الواحدة عشرون دينارا كويتيا.

الاتحاد الكويتي لكرة القدم

مطلوب

١- محلل كيميائي للعمل نصف دوام بعد الظهر

المراجعة/ ٨١٠٧٢٢-٨١٤٥٣٨

شقق للايجار

٣ غرف نوم / ٢ صالة مع ٢ حمام لوكس ومطبخ مجهز / تكييف حار وبارد / موقع ممتاز بالسره أمام المدارس الانجليزية

الاتصال بتليفون :

٤٤٠٦٠٤

أثناء الدوام الرسمي من ٨ إلى ١٢ ومن ٤ إلى ٧

السيد/ عادل فوزي

لونز يستبعد انضمام مصر لحلف الأطلسي

بروكسل — كونا — استبعد السكرتير العام لمنظمة حلف شمال الاطلسي « ناتو » جوزيف لونز احتمال انضمام مصر الى الحلف فيما توقع انضمام اسبانيا الى « الناتو » خلال بضعة شهور .

وكانت مجلة « اكتوبر » المصرية قد نقلت عن الرئيس انور السادات اخيرا استعداده لادخال مصر في حلف « الناتو » اذا ما لقي ذلك ترحيبا من الدول الاخرى في الحلف وفي طليعتها الولايات المتحدة .

واعرب لونز في تصريح صحفي امس الاول عن امله بان لا تلجأ بعض الدول الاعضاء في حلف « الناتو » الى فرض شروط مسبقة لانضمام اسبانيا الى الحلف . وقال ان تركيا واليونان والمانيا الغربية انضمت الى الحلف دون شروط مسبقة .

وكان اعضاء حلف « الناتو » قد حالوا دون انضمام اسبانيا اليه طيلة عهد حاكمها الراحل الجنرال فرانكو بسبب ما وصفوه بعدم وجود نظام ديمقراطي فيها .

تحريف أو أساءة فهم

القاهرة — أ.ب — قالت صحيفة « الاهرام » ان ملاحظات الرئيس انور السادات حول مسالة انضمام مصر لحلف شمال الاطلسي قد حرفت عمدا او اسيء فهمها .

واشارت افتتاحية الاهرام الى ان مصر وهي دولة مؤسسة في حركة عدم الانحياز تعارض بشدة الانضمام الى الاحلاف واقامة قواعد عسكرية اجنبية على اراضيها .

مناورات عسكرية جزائرية قرب حدود المغرب

الجزائر — أ.ف.ب — نفذ الجيش الجزائري مناورات بالذخيرة الحية شارك فيها جنود من سلاح البر والجو في الجنوب الغربي من البلاد وعلى مشارف الحدود مع المغرب .

واشارت الصحف الجزائرية الى ان الرئيس الشاذلي بن جديد اشرف بنفسه على المناورات .

وكانت قد ترددت اخيرا بعض الشائعات عن وجود توتر كبير بين المغرب والجزائر واشارت تصريحات رسمية الى ان اوامر صدرت للقوات الجزائرية بالبقاء على اهبة الاستعداد في ثكناتها ، بينما بدات قوات الشرطة تركيز حواجز مكثفة في المناطق الحدودية مع المغرب .

الصين تعاون باكستان عسكريا

واشنطن — القبس — قالت مصادر اميركية مطلعة ، ان الصين ستضاعف مجال تعاونها العسكري مع باكستان لتعزيز استراتيجية اميركا في الخليج . وتشير تقارير البنتاغون الى ان التعاون في المجال الجوي بين الصين وباكستان قد تضاعف في الاشهر الاخيرة .

ويدرب الخبراء الصينيون الباكستانيين على استخدام طائرات الميغ السوفيتية التي طورتها الصين . واشارت مصادر البنتاغون الى ان تدريب الباكستانيين يجري في عدة قواعد جوية صينية . كذلك قدمت الصين مساعدات اقتصادية لتحسين المنشآت العسكرية الباكستانية ، وتقول المصادر الدبلوماسية الغربية في واشنطن ، ان دخول الصين الى منطقة الخليج سوف يشكل بداية توتر في المنطقة بين اميركا والاتحاد السوفيتي .

ديستان وميتران يتنافسان على أصوات شيراك ومارشيه

باريس — كونا — بدا الرئيس فاليري جيسكار ديستان ومنافسه الزعيم الاشتراكي فرانسوا ميتران جمع انصارهما ورص صفوف مؤيديهما استعدادا لجولة الانتخابات الرئاسية الفاصلة في ١٠ مايو المقبل والتي ستقرر من سيكون رجل الاليزيه خلال السنوات السبع المقبلة .

ويحمل الاثنان اللذان خرجا منتصرين من جولة الانتخابات التمهيدية لمرشحين رئيسيين اخرين هما الديغولي جاك شيراك والشيوعي جورج مارشيه .

ويعول ديستان على اصوات الذين انتخبوا شيراك في الجولة الاولى لترجيح كفته في الجولة الثانية التي ستعقد في العاشر من مايو فيما يعول ميتران على دعم حلفائه السابقين من الحزب الشيوعي بعد صدور بيان عن الحزب بتاييده .

واعلن شيراك امس الاول انه سينتخب ديستان الجولة المقبلة لكنه ترك الحرية لانصاره في التصويت لمن يريدون .

اما الحزب الشيوعي فعقدت قيادته اجتماعا قررت فيه موقفها بتاييد ميتران .

ويشير مراقبون فرنسيون الى ان مشكلة المرشح الاشتراكي انه لا يستطيع الفوز بدون اصوات الشيوعيين وان تحالفا جديدا بين الجانبين حاليا قد يخيف المعتدلين الذين يحتاج ميتران لاصواتهم ايضا .

وقال هؤلاء انه اذا ما طلب الحزب من ميتران كما هو متوقع مقاعد في اية حكومة يسارية مستقبلية فان الحملات الانتخابية لديستان وانصاره ستتركز على ان مثل هذه الحكومة ستكون اسيرة بيد الشيوعيين .

وقد بدا الرئيس ديستان بالفعل الضرب على هذا الوتر الحساس وتساءل في مهرجان انتخابي الليلة الماضية « لماذا لا يجيب ميتران بامانة ويقول ما رأيه في طلب مارشيه تسع وزراء شيوعيين » .

واجاب عن ذلك بقوله « ان السبب هو ان ميتران يريد ايضا الاصوات المعادية للشيوعيين من الوسط ... انه يريد اصوات الشيوعيين واصوات المعارضين للشيوعيين في الوقت نفسه ويسعى الى اتحاد مستحيل بين النار والماء » .

لكن ديستان يواجه المشكلة نفسها في سعيه للحصول على الاصوات التي نالها شيراك في الجولة الاولى ونسبتها ١٧٫٩ بالمائة .

وفسر مراقبون تصريحات شيراك بانه سينتخب ديستان لكنه لن يطلب من انصاره ذلك بانها قد تكون للضغط على الرئيس بغرض الحصول على مكاسب سياسية .

وقال اخصائيون بتحليل النتائج الانتخابية ان من اسباب الفشل الساحق لمارشيه ومجيئه بعد شيراك في الترتيب في الجولة الاولى موقفه من العمال المهاجرين وتاييده الشديد للاتحاد السوفيتي بالنسبة لافغانستان وهجومه على الحزب الاشتراكي .

واظهرت النتائج النهائية ان ديستان حصل على ٢٨٫٣ بالمائة من الاصوات اما ميتران فنال ٢٥٫٨ بالمائة وجاء شيراك في المركز الثالث بنسبة ١٧٫٩ بالمائة ومارشيه الرابع بنسبة ١٥٫٥ بالمائة .

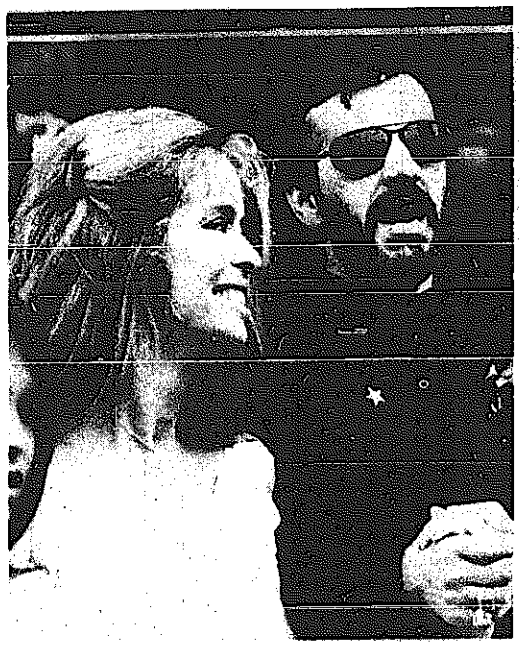

نجوا من الموت .. فقررا الزواج

لندن — أ.ب — بدأ الخنفس السابق رينغو وزوجته الثانية الممثلة الاميركية بربارة باخ شهر العسل في انكلترا بعد زواج على الطريقة القديمة في احد ملاهي العاصمة البريطانية . وشارك في حفل الزواج زميلا رينغو وهما بول ماكارني وجورج هاريسون . واردى رينغو — ٤٠ سنة — بدلة غامقة اللون اما بربارة — ٣٤ سنة — فقد ارتدت فستانا طويلا محلى بالورود صممته مؤسسة « ايماتويل » وهي نفس المؤسسة التي تصمم حاليا فستان زفاف الليدي ديانا سبنسر خطيبة الامير تشارلز ولي عهد بريطانيا . والمعروف ان بربارة كانت متزوجة في السابق من شاب ايطالي ولها منه طفلان حضرا حفلة زواج والدتهما .

وكانت بربارة باخ قد اشتهرت عقب تمثيلها فيلم «الجاسوس الذي احبني » مع جيمس بوند ، وقد التقى رينغو وعروسه خلال تمثيل فيلم «رجل الكهف» وكانا قد نجوا من الموت باعجوبة بعد حادث تصادم رهيب . وقررا الزواج بعد هذا الحادث .

ويذكر أن رينغو سبق له وان تزوج من قبل من رفيقة صباه مورين كوكس التي تغيبت عن حفلة زواج زوجها السابق .

واشنطن لا تعلق على « نكتة » يماني

واشنطن — كونا — امتنعت وزارة الخارجية الاميركية عن التعقيب على احتجاج اسرائيلي ضد نكتة صدرت عن وزير البترول السعودي الشيخ احمد زكي يماني شبه فيها الدولة الصهيونية بفار .

واكتفى الناطق باسم الوزارة دين فيشر بالقول « لا تعليق » عندما سئل عن الاحتجاج الذي قدمه السفير الاسرائيلي افرايم عفرون .

وكان الشيخ يماني قد سرد نكتة امام جمعية السياسة الخارجية في نيويورك يوم الخميس الماضي تتحدث عن شخص يعرض جملا يمتلكه للبيع بمبلغ ريال واحد شرط ان يتم بيع فار ربطه بذيل الجمل بمبلغ ١٠٠٠ ريال .

وقال الوزير السعودي بعد سرده النكتة ان الجمل يمثل الولايات المتحدة وان الفار يمثل الدولة الصهيونية .

واحتج الدبلوماسي الاسرائيلي على ما قاله الشيخ يماني وزعم انه « يناقض » ابسط اعتبارات الكياسة الدبلوماسية .

أميركا تبيع ٥٠٠ مركبة عسكرية للسعودية وفيينا تتفاوض مع الرياض لبيعها دبابات نمساوية

واشنطن — الوكالات — اعلنت وزارة الدفاع الاميركية عن بيع ٥٠٠ مركبة عسكرية للسعودية يبلغ ثمنها ٤٢ مليون دولار ، ويمكن ان يعترض الكونغرس على هذه الصفقة خلال ٣٠ يوما . وقالت الوزارة ان هذه المركبة مشابهة لبعض المدرعات الموجودة لدى السعودية وسوف تحل محل مركبات اقدم .

● في فيينا اكد المستشار النمساوي برونو كرايسكي ان المفاوضات ما زالت جارية بين حكومة الرياض والنمسا من اجل بيع دبابات من نوع « كوراسييه » للسعودية .

ونسبت صحيفة الحزب الاشتراكي « اربيتزيتانغ » للمستشار النمساوي قوله انه شخصيا لا يجد اي سبب للاعتراض على هذه الصفقة التي قال انها لا تتعارض مع مبدأ حياد النمسا طالما ان السعودية لا تدخل في اي نزاع .

وذكر ان كرايسكي سيناقش هذه المسالة مع المسؤولين السعوديين لدى زيارته للرياض في الاسبوع الاول من شهر مايو المقبل . والمعروف ان الدبابة « كوراسييه » تزن ١٨ طنا ومسلحة بمدفع ١٠٥ ملمترات وهي انتاج فرنسي — نمساوي مشترك حيث تزود فرنسا النمسا ببرج الدبابة وبتسليحها .

عين الصقر

● في واشنطن أعلن الفريق عبدالحليم ابو غزالة وزير الدفاع المصري انه طلب من وزير الخارجية الاميركي الكسندر هيغ تزويد القاهرة بطائرات مراقبة متقدمة من نوع هوك أي « عين الصقر » .

وابلغ الفريق ابو غزالة الصحافيين بعد اجتماع استغرق ساعة مع هيغ « طلبنا الطائرة انها مهمة جدا لنا . اننا في حاجة اليها » .

وطائرة الهوك هي طائرة رادار للمراقبة تستخدم في اكتشاف الطائرات المهاجمة على ارتفاع منخفض وهي اقل تطورا من طائرات الاواكس .

● في القاهرة قال اسامة الباز ان مصر تخلت عن املها الخاص باحلال قوة حفظ سلام تابعة للامم المتحدة في سيناء وانها تتوقع من الولايات المتحدة ان تبادر الى تشكيل قوة بديلة متعددة الجنسيات بحلول الشهر المقبل .

وابلغ الباز صحيفة « الاخبار » ان الاتحاد السوفيتي اوضح انه سوف يستخدم « الفيتو » ضد ارسال قوات دولية للمراقبة في سيناء بعد الانسحاب النهائي لاسرائيل في ابريل من العام المقبل .

واضاف « لذلك سوف نلجأ الى البديل وهو تشكيل قوة متعددة الجنسية . وان الولايات المتحدة سوف تقوم بتشكيلها » .

واشار الباز الى ان مصر سوف تفضل الا تتمركز قوات اميركية في سيناء كجزء من القوة ، واكد انه حتى لو اشتركت الحكومة الاميركية فان اشتراكها لن يكون جزءا من قوة انتشار سريع في الشرق الاوسط .

واضاف انه من المرجح التوصل الى اتفاق بشأن هذه القوة في الشهر المقبل غير انه لم يشر الى من هي الدول الاخرى التي عرضت ارسال قوات طوارىء .

وقد ذكر أن عدة دول موالية للغرب ودول افريقية قد تسهم بارسال قوات .

لا تعديل وزاريا في مصر

القاهرة — اش — ذكرت صحيفة « الاهرام » انه ليس هناك اية نية الان لاجراء تعديل وزاري في الحكومة المصرية . وقالت ان رأي الرئيس انور السادات هو انه لا حاجة لمثل هذا التعديل بالنظر للانجازات الضخمة التي حققتها الحكومة الحالية .

زيادة أسعار الكهرباء والمواد الغذائية في اسرائيل

القدس المحتلة — افب — قرر يورام اريدور وزير المالية الاسرائيلية تطبيق زيادة جديدة على اسعار الكهرباء وبعض المواد الغذائية الضرورية التي خفضت اسعارها قبل اعياد الفصح .

وقد صحب هذه الزيادات اعفاء جديد من الضرائب على المواد الاستهلاكية المعمرة وخاصة اجهزة التليفزيون والثلاجات والالات الموسيقية .

أيار يستنكر الهجوم على « وفا »

بيروت — كونا — استنكر امين عام اتحاد وكالات الانباء العربية السيد فريد ايار هجوما تعرضت له مكاتب وكالة الانباء الفلسطينية « وفا » في بيروت ، واسفر عن مقتل موظفين واصابة اربعة اخرين .. وقال ايار في تصريح ادلى به هنا « ان قصف المؤسسات الاعلامية وتعطيل دور الكلمة ليس سوى جانب من مؤامرة كبيرة يتعرض لها لبنان منذ ست سنوات » .

واضاف « ان هذا العمل الاجرامي لن يحمل هذه المؤسسة الاعلامية العضو في اتحاد وكالات الانباء على السكوت عن الاساليب الاجرامية التي يقوم بها العدو الصهيوني ، واعوانه ضد ابناء شعبنا اللبناني والفلسطيني في جنوب لبنان » .

وطالب ايار بمساندة وكالة « وفا » التي وضعت كل طاقاتها لخدمة الشعبين اللبناني والفلسطيني .

تركيا ترفض لقاء مع اليونان يمهد للقاء وزيري الخارجية

اثينا — كونا — قالت مصادر حكومية هنا ان تركيا ابلغت اليونان رسميا رفضها لحضور اجتماع كان من المقرر عقده في وقت لاحق على مستوى عال بين مسؤولين من البلدين بحجة انه « لن يؤدي الى نتائج عملية » .

وكان من المقرر ان يجتمع وكيلا وزارتي خارجية البلدين في روما لمدة يومين اليوم للتمهيد لاجتماع كان من المقرر ان يعقده وزيرا خارجية تركيا واليونان بعد بضعة ايام .

وكانت علاقات البلدين التي اتسمت بالتوتر عادة قد شهدت نوعا من التحسن خلال الشهور الاخيرة ولكنها سرعان ما تدهورت مجددا اثر رفض اليونان استلام مذكرة احتجاج شديد اللهجة تقدمت بها تركيا ضد تظاهرات الارمن الذين يقيمون في اثينا بتاريخ ٢٩ ابريل الحالي .

استطلاع

تل ابيب — أ.ف.ب — جاء في استطلاع للراي العام اجراه معهد « موديين ازرائي » المتخصص ان ثلثي الاسرائيليين (٦٤٫٣ في المائة) تقريبا يؤيدون اللقاءات بين المسؤولين الاسرائيليين وبعض الزعماء العرب ، لانها يمكن على حد قولهم ان تؤدي الى الاسراع في عملية السلام .

غير ان نصف هؤلاء الاشخاص الذين ايدوا هذا الاجراء يرون انه يجب الا تتخذ اي خطوة دون موافقة رئيس الوزراء .

اعلانات مبوبة

هاتف مباشر : ٨٣٤٣١٠/٨٣٤٣١١

الى طلاب وطالبات المرحلة المتوسطة والثانوية
مراجعة مركزة وشاملة خلال ستة ساعات دراسية
معهد سقراط الثقافي

كعادتنا ورغبة منا في أن نكون دائماً مع الطلبة في الأيام القليلة التي تسبق الامتحان نعرض الايضاحات التالية :

١ — برنامجنا للمراجعة يشمل تلخيص الكتاب موضوع الامتحان وتناول المسائل والنقاط الجوهرية فيه والرد على استفسارات الطلبة بصدد بعض المواضيع التي ما زالت غامضة لديهم .

٢ — نظامنا للمراجعة يغطي كافة المواد المدرسية في المرحلة الثانوية والمتوسطة .

أ) بالنسبة لطلبة صفوف النقل الثانوي والمتوسط يتم مراجعة المقرر خلال يومين متتالين كل يوم ثلاث ساعات دراسية تبدأ بتاريخ ٤/٢٩ وتنتهي في ٥/٨

ب) بالنسبة لطلبة الصف الرابع ثانوي (علمي - أدبي) والصف الرابع متوسط .

تتم المراجعة قبل يوم واحد من موعد الامتحان المقرر .

●● حولي — شارع ابن خلدون قرب التقاء دوار شارع تونس — تلفون : ٥٦١٤٩٠ —
ص.ب : ٦٧٣٤

مطبخ الماني حديث
طول ٣ متر — ٧ قطع مع حوض

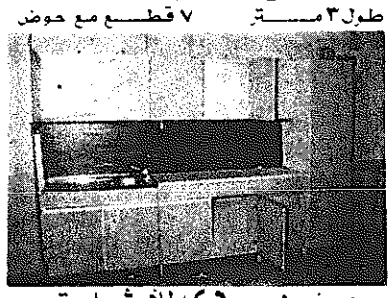

معرض بردي للاثاث
حولي - ش تونس - مقابل البنك الاهلي
ت ٥١٦٩٤٦ / ٥٥٤٢٧٦
السعر ١٣٠ دينار

■■ سيدتي ■■

* اجمل هدية لطفلك *
الارجوحة الاوتوماتيكية
— تعمل دون توقف —
صحية — سهلة الحمل
● للمنزل ● للحديقة ●
انها خير مساعد لك في المنزل
— لا تترددي بالحصول عليها —
شاهدوها لدى الوكيل العام :
□□ صيدلية الشعب □□
شارع فهد السالم — بناية الصفاة مقابل حديقة البلدية
تلفون : ٤٢٠٣٠١

دشتي للديكور
تصميم * إشراف * تنفيذ كافة اعمال الديكور
ورق * اسفنج * بلاستيك ..
وكلاء لاشهر ماركات
ورق الجدران ، لوحات فنية
نحاسية ، صناعة يدوية ،
مناظر طبيعية * آيات قرآنية .
آخر شارع تونس - جهة الجسر - عمارة الصالحية رقم ٥
ص.ب ٢٤٩٩٤ - تلفون / ٥٩٧١٩١

WANTED
SENIOR SECRETARY

Knowledge including typing of both English and Arabic most essential.

Also the candidate must have very good ability of drafting letters independently in Arabic.

Apply immediately :

ABDUL AZIZ A. ALARFAJ & SONS - Mrs Christin
P. O. Box 2410 - Safat

Salem Al-Mubarak Street, Salmiya,
near Bank of Kuwait and Middle East.

إلى طلابنا الأعزاء

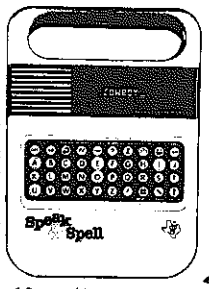

الجهاز الناطق
للتقوية وتعلم الإنجليزية
انه مدرس كمبيوتري قدير
لا تتردد بالحصول عليه
إنه خير معين لك
للحصول عليه اتصل مع :
مؤسسة بوعركي للتجارة / تلفون / ٤٢٥٥٤٧ ٤٢٥٥٤٨
الشرق / شارع خالد بن الوليد / بناية شاكر الخطيب رقم ٨ الدور الثاني شقة ١٨

المعلم اللبناني
قاسم علي حيدر

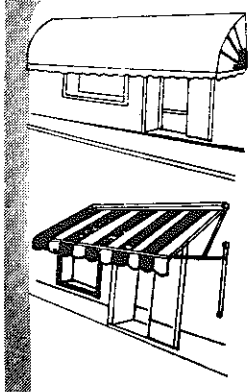

معلم تركيب الخيم والمظلات الشمسية على انواعها لجميع المحلات والفيلات والمسابح ومواقف السيارات
سرعة واتقان في العمل
المنزل ٧٧١٠٠٤
« أبو علي »

■■ تحذير ■■

تركت الخادمة سونيلا لينج كوهينجار (سيلانية) منزل مخدومها ولم تعد وهي ما زالت بكفالته لذا يحذر من التستر عليها أو استخدامها ويرجى ممن يعرف عنها شيئاً الاتصال بهاتف ٥٥٥٧٤٦ سيد جاسم — أو اقرب مخفر

■■ للايجار ■■
□□ شقة □□
تتكون من ثلاث غرف ومطبخ وحمام
●● تلفون : ٣١٤١١٢ ●●

فرصة ذهبية
لدى شركة الربيعين التجارية ذ.م.م
أقساط مريحة على ٢٤ شهر على كافة الأجهزة الكهربائية والالكترونية والفيديو من اشهر الماركات العالمية .
حولي شارع تونس - جهة الجسر
ت ٥٤٤٩٥٧١ / ٥٢٢٧٧٦

■■ يوجد لدينا ■■
فرع خاص لتصليح الستائر
وتبديل البطانة — الخدمة فورية
●● تلفون : ٦٥٥٨٠٦ ●●

سمو ولي العهد يشمل برعايته نهائي المجموعة الثالثة لتصفيات كأس العالم

الأزرق يؤكد اليوم جدارته وأهليته بالفوز على كوريا الجنوبية
خط الوسط مفتاح الفوز.. والهجوم الضارب سيهز الشباك

كتب فاروق التركي :

تحت رعاية سمو ولي العهد رئيس مجلس الوزراء الشيخ سعد العبد الله الصباح .. يقام في الرابعة والربع بعد ظهر اليوم الحفل الختامي لتصفيات المجموعة الاسيوية الثالثة لكاس العالم باستاد محمد الحمد بنادي القادسية وذلك بلقاء منتخب الكويت الوطني ومنتخب كوريا الجنوبية .

وتحسم نتيجة هذا اللقاء بطولة المجموعة الثالثة حيث يصعد الفائز الى لقاء ابطال المجموعات الثلاث الاخرى الذي يتحدد على ضوئه الفريقين الممثلين للقارة الاسيوية في نهائيات كاس العالم ضمن الـ ٢٤ فريقا التي ستقام صيف العام المقبل في مدريد باسبانيا .

وسوف يشهد استاد محمد الحمد منذ الصباح الباكر اقبالا جماهيريا من عشاق اللعبة ومشجعي المنتخبين الكويتي والكوري لمشاهدة اللقاء الفاصل الذي سيحدد الفريق البطل.

وقد استعد المنتخبان الكويتي والكوري الجنوبي لهذا اللقاء بالتدريب على الخطط الهجومية والدفاعية واحتفظ مدربا الفريقين بالخطة التي سيواجهها كل منهما الاخر خاصة وان للفريقين لقاءات سابقة في بطولات كؤوس اسيا .

وعلى ضوء المباريات التي لعبها كل فريق خلال التصفيات نستطيع القول بان الفريقين لم يقدما المستوى الحقيقي الذي شهدناه منهما في بطولة كاس اسيا السابعة رغم فوزهما على تايلاند وماليزيا وان كنا نرجح كفة الكويت لامتيازه بالقوة الهجومية الضاربة وصلابة مدافعيه حيث سجل هجومه ١٠ اهداف وحافظ دفاعه على مرماه نظيفا بينما سجل مهاجمو كوريا ٧ اهداف وسكن مرماه هدفان ورغم ذلك فلا نستطيع التكهن بما ستسفر عنه نتيجة المباراة لكونها المباراة النهائية التي تلعب فيها الاعصاب دورا بارزا بجانب توفيق المهاجمين في استغلال الفرص السانحة امام المرمين .

● الحكم جيلبرتو

الوسط طريق الفوز

يلعب خط الوسط دورا مهما في تحديد النتيجة لانه صانع الالعاب ومفتاح الفوز ولكونه العنصر الفعال في فتح الثغرات للمهاجمين كما انه الرابط بين الدفاع والهجوم .. لذا سيعمل المدربان على المناورة من الوسط والحمد لله لدينا خط وسط مفهم لواجباته ونحن على يقين بانه سيظهر بمستواه المعروف ليقود الفريق الى الفوز . وفي الوقت نفسه يمتلك الفريق الكوري خط وسط متميزا بالسرعة والمشاركة الهجومية والتسديد .. لذا يتطلب من خط وسطنا مراقبة وسط كوريا في حالة استحواذه على الكرة حتى نبطل مفعوله ولا نمكنه من التقدم للمشاركة الهجومية .

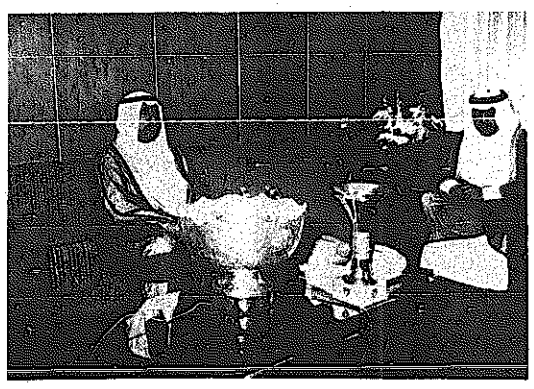
● سمو ولي العهد وامامه كاس اسيا لكرة القدم .

الهجوم واستغلال الفرص

كما تتوقف نتيجة المباراة على مدى استغلال مهاجمينا للفرص المتاحة أمام المرمى وعلى قدرة مواهبهم في استعمال الراس والقدمين في التسديد . والحمد لله ولدينا ثلاثي هجوم تعرف اقدامهم الطريق الى الشباك وهذه علامة مميزة في فريقنا الوطني بعكس الفريق الكوري الذي يعتمد على مهاجمه سون هو رقم ٢٢ الذي يعتمد على رأسه في الكرات العالية بجانب تحركاته المستمرة على الجانبين لفتح الطريق امام خط الوسط للتقدم والتسديد وهذا ما يجب وضعه في الاعتبار ومراقبته المراقبة الصارمة من جمال يعقوب ومحبوب جمعة بالتبادل مع الانقضاض السريع لقطع الكرة ثم التمرير للزميل في المكان المناسب. هذا ونامل من ظهيري الجانب نعيم ووليد الجاسم فرض الرقابة على الجناحين اولا ثم التحرك للتقدم الامامي والمشاركة الهجومية اثناء الهجمات لزيادة النسبة المحددة الهجومية على الدفاع الكوري مع سرعة العودة عند انقطاع الكرة .

● ديسوزا

● سودارسو

الهدوء والتحكم في الاعصاب

ما نطلبه من لاعبينا اليوم عدم النرفزة والتحكم في الاعصاب والقيام بالمبادرة الهجومية منذ انطلاق صافرة البداية لاحراز هدف مبكر ، ويجب أن تعرفوا انكم قد حققتم الفوز على هذا الفريق منذ ٧ شهور وتلتم بطولة كاس اسيا السابعة وانكم جديرون بتحقيق الفوز ببطولة هذه المجموعة لانكم الاجدر والاحق بتمثيل اسيا في اسبانيا . وما نطلبه منكم اليوم أن تبرهنوا للجميع على علو كعبكم وفنونكم وكلنا معكم وسنلتقي بكم بعد المباراة لتهنئتكم بالنصر الذي سيكون حليفكم مع تمنياتنا لكم بالتوفيق وتقديم العرض المشرف كما نامل من الحكم الدولي الكولمبي جيلبرتو التوفيق والنجاح في قيادتها والى اللقاء باستاد محمد الحمد في الرابعة والربع من بعد ظهر اليوم .

مراسم المباراة الختامية اليوم

فيما يلي مراسم اقامة المباراة النهائية لتصفيات المجموعة الاسيوية الثالثة لكرة القدم وحفل انتهاء التصفيات.

● الساعة الرابعة بعد الظهر وصول سمو ولي العهد رئيس مجلس الوزراء الشيخ سعد العبد الله .

● نزول فريقي منتخبي الكويت وكوريا الى ارض الملعب .

● عزف السلام الوطني الكويتي .

● سمو ولي العهد رئيس مجلس الوزراء يصافح اللاعبين والحكام .

● بداية المباراة .

وبعد انتهاء المباراة ستكون مراسم حفل اختتام التصفيات كما يلي :

● اصطفاف الفريقين امام المقصورة الرئيسية .

● كلمة الاتحاد يلقيها الشيخ فهد الاحمد رئيس الاتحاد الكويتي لكرة القدم .

● صعود افراد الفريقين والحكام الى المقصورة لمصافحة سمو ولي العهد رئيس مجلس الوزراء .

● تقديم المصحف الشريف هدية الى سمو ولي العهد رئيس مجلس الوزراء من الاتحاد الكويتي لكرة القدم .

● عزف السلام الوطني الكويتي ايذانا بانتهاء تصفيات المجموعة الاسيوية الثالثة لكرة القدم .

الجالية الفلسطينية تعد بتأدية واجبها

اكدت الجالية الفلسطينية في الكويت للشيخ فهد الاحمد امس انها ستكون اليوم في مدرجات محمد الحمد بالقادسية لتؤدي دورها نحو المنتخب الكويتي الذي يمثل كل العرب في هذه التصفيات .

هذا وقام المجلس الاعلى للشباب والرياضة الفلسطيني بشراء ستمائة تذكرة سيوزعها على الشباب الرياضي المشجعين ويؤمن لهم المواصلات لتشجيع المنتخب الكويتي .

الطلبة يقفون اليوم وراء المنتخب الوطني

ارسلت مجموعات كبيرة من الطلبة من كافة المراحل مندوبين عنها لشراء تذاكر من اتحاد كرة القدم لتكون وراء المنتخب الوطني تشجعه ، وقد اغتنم المندوبون الفرصة وقاموا بشكر الشيخ فهد الاحمد لتوضيحه الموقف من خلال المؤتمر الصحفي الذي عقده قبل عدة ايام .

٢٠٠ تذكرة لكلية الهندسة

وارسل جاسم بودي الى اتحاد كرة القدم لشراء ٢٠٠ تذكرة لكلية الهندسة والبترول وذلك لتامين الاماكن للمشجعين.

الوحدة ينهي عقد مدربه ولاعبيه التونسيين

قرر مجلس ادارة نادي الوحدة السعودي بمكة المكرمة انهاء عقد مدربه التونسي البنزسخي ، كما قرر انهاء عقد اللاعبين التونسيين نور الدين وشاكر ، اعتبارا من نهاية الموسم الحالي الذي سينتهي الاسبوع المقبل .

● المنتخب الوطني لكرة القدم في اخر تشكيل له في التصفيات .

فهد الأحمد : قبلنا التحدي من أجل الكويت ولن نرضى اليوم بغير الفوز

يخوض المنتخب الوطني الكويتي اليوم اخر واهم مباريات تصفيات المجموعة الاسيوية الثالثة مع المنتخب الكوري الجنوبي والتي اخذت طابع التحدي من الفريق الكوري ومسؤولية .. وحول هذا اللقاء صرح الشيخ فهد الاحمد رئيس الاتحاد الكويتي لكرة القدم بقوله:

ان شعورنا ونحن ندخل مباراة اليوم يختلف عن أي مباراة اخرى لعبناها ، فقد جرت العادة أن نقبل التحديات التي تكون موجهة للفريق أو للاتحاد أو لنا كاشخاص .. سواء اسفرت هذه التحديات عن الفوز أو الخسارة لان الروح الرياضية التي تعلمناها ونتعامل من خلالها تفرض علينا ذلك ، اما هذه المرة فقد جاء التحدي للكويت .. ولهذا نزعنا من عقولنا مبدأ القبول بالخسارة واصبح الفوز هدفنا ، لذلك فالمهمة شاقة وكبيرة ونحن اهل لها .

واضاف الشيخ فهد : كنا نعتقد اننا نقف وحدنا في الميدان .. ولكن بعد النداء الذي وجهناه لجماهيرنا والتوضيح الذي طرحناه من خلال وسائل الاعلام شعرنا ولله الحمد ان كل المواطنين العرب والكويتيين يقفون معنا بكل قوة والذي نتج عنه الاتصالات المستمرة من المواطنين الذين يعلنون استعدادهم الكامل للوقوف مع المنتخب الكويتي .. وهذا دليل على وعينا القومي وارتباطنا بهذه الارض العربية .

حماسنا ومسؤولياتنا

وقال الشيخ فهد : ولا شك في ان هذا زاد من حماسنا ومسؤوليتنا ويصعب علينا رد هذا الجميل الا بشيء واحد هو الفوز بمشيئة الله وفي هذه المرحلة بالذات التي نعتبرها اهم بكثير من الوصول الى اسبانيا فشكرا لكل من اتصل ولكل من وقف معنا وسيقف معنا من اجل الكويت سواء من الاخوة الكويتيين أو الاخوة العرب المقيمين على أرضها ..

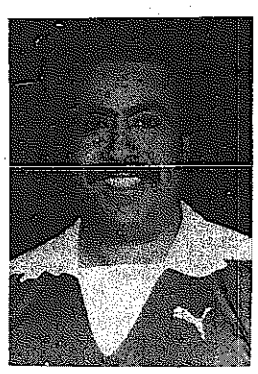
● الشيخ فهد الاحمد

الفريق يتمتع بمعنويات عالية

واستطرد ابو احمد قائلا : وبالنسبة للفريق فانني اطمئن الجماهير بانه يتمتع بمعنويات عالية جدا ويقدر كل التقدير هذه الوقفة الجماهيرية معه وبعد باحراز بطولة التصفيات باذن الله ..

الشكر لهؤلاء

واضاف الشيخ فهد وقبل أن تنتهي الدورة اريد أن أشكر وزير الداخلية لحضوره مباريات الفريق ووزير التربية لحل مشاكل الطلبة كما وعد ومحمد السنعوسي الوكيل المساعد لشؤون التلفزيون على ما قدمه من هدايا للمنتخب من أعلام وميداليات وقبعات وشعارات كما أوجه شكري الى رابطة المشجعين والمواطنين الذين ساندونا خلال المباريات السابقة كما واسجل شكري لوسائل الاعلام الكويتية صحافة .. اذاعة .. تلفزيونا على ما قدمت من جهد ..

مشكلة المجندين

وفي ختام تصريحه قال الشيخ فهد لم يبق امامنا سوى مشكلة واحدة وهي مهمة جدا والتي لم نجد لها حلا حتى الان وهي قضية المجندين والتي رفعناها الى سمو ولي العهد رئيس مجلس الوزراء ووعد بحلها .. بعد عدم توصلنا مع وزارة الدفاع الى حل لها .

الجالية اليمنية تتفق مع الازرق

اتصل مسؤولون من الجالية اليمنية في الكويت مع الشيخ فهد الاحمد واكدوا له ان الجالية ستكون اليوم في المدرجات لتؤدي دورها نحو المنتخب الوطني الكويتي الشقيق .. وشكرهم الشيخ فهد على هذه الاريحية .

يشتري التذاكر ويمزقها ولا يتركها للكوريين

قام احد المواطنين امس بشراء ٢٠ تذكرة للمباراة النهائية بين الكويت وكوريا لتوزيعها على اصدقائه واقاربه .. ولما لم يجد احدا لاعطائه التذاكر قام بتمزيقها قائلا: امزقها ولا اتركها للكوريين لشرائها ودخول المباراة لتشجيع فريقهم .

٣ الاف جنيه عن كل مباراة يلعبها كرويف في تركيا

ذكرت الصحف التركية ان نادي فنار بخشي قد توصل الى عقد مع اللاعب الهولندي المعروف جوهان كرويف ليلعب معه في الموسم المقبل مقابل مبلغ ثلاثة الاف جنيه استرليني عن كل مباراة في الدوري العام .. ويعتقد ان العقد اقل بكثير مما يمكن ان يقبل به اللاعب الهولندي الذي عرضت عليه عروض افضل بكثير من العرض التركي .

بريد القبس الرياضي

المواطنون ورسائل التشجيع

تسلم القسم الرياضي في القبس خلال اليومين الماضيين العديد من الرسائل من السادة القراء الذين يتحدثون عن ضرورة تشجيع المنتخب الوطني والذين يطالبون المواطنين بالوقوف الى جانب الفريق في مباراته اليوم مع منتخب كوريا الجنوبية .

ومن بين هذه الرسائل رسالة القارىء الغيور احمد عسل الشمري من الصليبخات الذي يوجه رسالته الى الاباء والاعمام والاخوان وجمهور الكويت الرياضي ويقول فيها لا يجوز أن نترك الازرق الذي كثيرا ما صفقنا له وان علينا ان نسمي اليوم الاربعاء ٢٩—٤ يوم الكويت .. ويقول ما احلى علم بلادنا وهو يرفرف فوق ملاعب اسبانيا فلا تخيبوا ظننا فيكم .

● والقارىء الذي رمز لاسمه «مواطن كويتي» (ن.ر) الذي يقول ان اعضاء منتخب الكويت لكرة القدم جنود يؤدون جزءا من الواجب لهذا الوطن ويتساءل .. هل اصبحت الكويت ورفعة شانها ارخص لدرجة بقائكم في منازلكم متذرعين بحرارة الشمس او غلاء قيمة التذكرة ؟ ويقول .. بالله عليكم كم هي فرحتكم عندما تعلمون أن الكويت ستمثل العرب واسيا في اسبانيا ؟ ويضيف القارىء (ن.ر) انتم يا من يطلق عليكم شعب ابو سالم الذي لا يهاب الموت من اجل الدفاع عن الكويت تتقاعسون عن التشجيع خوفا من الشمس ؟ كلا فانتم اكبر من ذلك ، وهذا هو المعروف عنا وستكونون برهانا لوطنية هذا الشعب الطيب .

● المحرر : لا نشك للحظة واحدة في ان جميع المواطنين والمقيمين سوف لا يتاخرون عن التواجد في استاد القادسية اليوم .. ذلك اننا اما ان نواصل طريقنا نحو اسبانيا .. او نفرش هذا الطريق بالورود للفريق الكوري .. ولا اظن اننا نسمح لغير الازرق بمواصلة الطريق الى مدريد .

بطولة تكساس الدولية للتنس

دالاس — تكساس — ي.ب — ضمن نطاق الجولة الثانية من دورة نهائيات البطولة العالمية للتنس ، تغلب اللاعب الاميركي بريان جونفريد ٧—٥ ، ٦—٣ ، ٦—١ على اللاعب سامي جيامالايا الذي حل في اللحظة الاخيرة محل اللاعب الفرنسي يانيك نوح الذي كان سيقابل اللاعب الاميركي.

وسيقابل اللاعب فيجاي اللاعب روسكوتاثر في مباراة ربع نهائية ستقام بينهما مساء اليوم الاربعاء .

نتائج بطولة الشطرنج الدولية

بادكيسينجان — المانيا الغربية — ا.ب — عزز فيكتور كورتشنوي ثاني ابطال العالم للشطرنج امس الاول تقدمه خلال اليوم الثاني لبطولة بادكيسينجان الدولية للشطرنج بفوزه على الالماني الغربي ايريك لوبرون .

وفيما يلي الترتيب: ١ — كورتشنوي، سويسرا ، نقطتان ٢ — سيراوان ، الولايات المتحدة ، وويدنينسون ، سويسرا .

ولكل منهما نقطة واحدة ومباراة لم تكتمل بعد .

أسرة مدرسة الصباحية الابتدائية للبنين
تشارك الزميل
حسن عبدالله جبر صلاح
أحزانه لوفاة المرحوم
والده
وتسأل الله أن يتغمد الفقيد بواسع رحمته ويلهم ذويه الصبر والسلوان .
« إنا لله وإنا اليه راجعون »

كل اثنين وخميس
الكويت - سويسرا
عنايه ولطف
عوضاً عن
مجرد خدمة

وكلاء آباتا للسفريات
أو الوكلاء العامون للطيران السويسري يسعدهم إعطاؤك المعلومات الاضافية :

الطيران السويسري : بناية العنجري - الدور السابع - شارع علي السالم
تلفون : ٤٤١٣٥٣ - ٤٢٦٧٤٦
ص . ب : ٣٤٨٨ الصفاة

أو الوكيل العام المعتمد :
مكتب بهبهاني للسفريات
بناية جوهرة الخليج
شارع فهد السالم
تلفون : ٤٣٩٥٦١ - ٤٣٩٥٦٢
ص . ب : ٣٤٨٨ الصفاة

swissair ١٩٣١ ١٩٨١
SW 1081

نحن الأحق بالفوز وتمثيل آسيا في كأس العالم

واسألوا الكوريين ماذا فعلوا بفريقنا في سيؤول ؟

كتب خليل ريان

لم تستحوذ مباراة على اهتمام المسؤولين والنقاد الرياضيين والجماهير كما تستحوذ مباراة اليوم بين المنتخبين الوطني الكويتي والوطني الكوري الجنوبي .. ذلك ان المسؤولين بالاتحادين يعلمون في قرارة انفسهم أن بطل المجموعة الثالثة الذي تحدده نتيجة مباراة اليوم سيكون ممثلا لاسيا في الادوار النهائية لكاس العالم لعام المقبل في اسبانيا .. وقبل أن تبدأ التصفيات رشح الكثيرون الكويت لتمثيل اسيا في كاس العالم المقبلة .. كيف لا والمنتخب الكويتي بطل اسيا المتوج في سبتمبر الماضي وما زال في شهر العسل بعد تغلبه على الفريق الكوري نفسه الذي يقابله اليوم بثلاثة اهداف مقابل لا شيء ، ولانعني بهذه المقدمة أن الفريق الكوري سيكون سهلا فقد حذرنا من قبل من التهاون حتى أمام اضعف فرق المجموعة وتكرر تحذيرنا اليوم من اي تهاون ذلك اننا احق الفرق ليس فقط بالفوز اليوم ببطولة المجموعة ولكن بالوصول الى اسبانيا أيضا .

واذا كانت كل الوفود بما فيها المنتخب الكوري قد أشادت بحسن الضيافة والاستقبال وعدالة برنامج المباريات ذلك اننا كعرب نحرص على اكرام الضيف وعلى راحته ولو كان ذلك على حساب راحتنا ليكون ضيفنا راضيا . وهذه شيمتنا العربية نطبقها منهجا في تعاملنا مع كل الناس .

قصة تصفيات الارجنتين

واذا كان الوفد الكوري قد تحدى منتخبنا الوطني اليوم على ارضه وبين جمهوره باقامة مباراة فاصلة واحدة ذلك أن المسؤولين الكوريين قد تخلوا عن ابسط قواعد الضيافة في بلدهم اثناء المباراة الاولى لمنتخبنا معهم في تصفيات كاس العالم الماضية والتي جرت عام ١٩٧٧ في سيؤول .. واعتقد ان عددا من لاعبينا الذين يقابلونهم اليوم يذكرون ما حدث من المسؤولين الكوريين الذين طبقوا المثل القائل « الغاية تبرر الواسطة » وكان همهم الوحيد الفوز .. والفوز فقط وباي اسلوب أو طريقة .

وقد بدأت مناورات المسؤولين الكوريين منذ نزل منتخبنا الوطني في مطار سيؤول ولاسباب غير معروفة وبعد ارهاق رحلة طويلة مكث الفريق في المطار مدة اربع ساعات كاملة كانت مقصودة لارهاق اللاعبين ومضايقتهم .. وكانت المفاجاة عند وصول منتخبنا للفندق حيث تبين انهم حجزوا غرفة لكل لاعب في احد طوابق الفندق مخالفين شروط الاتحاد الكويتي بان يقيم جميع اللاعبين في طابق واحد .. وبعد أكثر من ثلاث ساعات بين جدل واعتذارات امكن تدبير مجموعات من الغرف في ثلاثة طوابق وهكذا تفرق اللاعبون مما صعب من مهمة الاداريين .

اسطبل للتدريب

وكانت المفاجاة الكورية الثانية لمنتخبنا الوطني الذي طلب التدريب على الملعب نفسه الذي ستقام عليه المباراة عندما استقل سيارة باص ظلت تسير به مدة ساعة ونصف حتى خرجت من المدينة وفي حقل خارجي يزيد فيه ارتفاع العشب على نصف متر وقفت السيارة وقالوا للفريق هنا مكان التدريب وتبين ان بالقرب من المكان اسطبلا للخيول .. واحتج الاداريون وعادت السيارة تقطع الطريق في ٩٠ دقيقة اخرى أرهقت الفريق قبل التدريب .. ووفق المخطط المرسوم اعتذر المسؤولون الكوريون عن « الخطا غير المقصود » وقالوا سنعطيكم ملعب الاستاد للتدريب لمدة ساعة واحدة .

ونقل الفريق الى الاستاد للتدريب وبعد مضي نصف ساعة نزل المنتخب الكوري يتدرب على الملعب نفسه وعندما احتج المسؤولون عن منتخبنا قيل لهم ان الفريق الكوري سيسخن لمدة نصف ساعة حيث يتدرب بعدكم وهكذا استمر الحال حتى يوم المباراة التالي .

لحم الخنزير

ويظهر الخبث واللؤم وسوء النية في المعاملة يوم المباراة فقد اتفق المسؤولون عن المنتخب الكويتي مع ادارة الفندق على ان يتناول الفريق طعام الغذاء الساعة الثانية عشرة ظهر يوم المباراة وحددوا للفندق انواع الطعام المطلوبة .. وفي الموعد المحدد نزل الفريق الى قاعة الطعام ليجدها مقفلة وبحركات تمثيلية قام مدير الفندق باستدعاء الطباخين لاعداد الطعام وبعد ٩٠ دقيقة بدا السعاة يقدمون الطعام للاعبين ويتبين أن اللحم محشو بلحم الخنزير المحرم ..ومرة اخرى وبحركة مسرحية يعتذر المسؤولون في الفندق ويبدأون اعداد الطعام من جديد ويحين موعد التحرك الى الملعب وينزل اللاعبون ارض الملعب ومعدتهم خاوية .

وهكذا عامل الكوريون فريقنا في سيؤول ونحن هنا نعاملهم بكل الكرم والاخلاق العربية فنحن أمة سلام .. ولكننا لا نسالم بحق من حقوقنا ونحن احق اليوم بالفوز وعلينا أن نثبت للازرق أمل اسيا في اسبانيا .

● منتخب كوريا الذي خسر صفر — ٣ بكاس آسيا أمام الكويت .

● جمهور الكويت مطالب بتاكيد اصالته اليوم بقيادة رابطة المشجعين.

المنتخب الكوري تدرب على ركلات الجزاء

اجرى المنتخب الكوري لكرة القدم تدريبه الاخير أمس واشتمل على طريقة الافلات من المراقبة بالنسبة للاعب رقم ٢٢ والاختراق السريع ، كما تدرب الفريق على ركلات الجزاء، وكان مدرب الفريق قد صرح أمس ان المباراة ستنتهي في وقتها الاصلي اي دون لعب ركلات جزاء ، ويبدو انه غير رايه أمس .

اخر تدريب للمنتخب بحضور فهد الاحمد

تدرب منتخب الكويت امس استعدادا للقاء اليوم الحاسم مع كوريا الجنوبية وقد اشتمل التدريب على بعض تمارين اللياقة البدنية والتسديد على المرمى من مختلف الجهات وبعد انتهاء التدريب اجتمع اللاعبون مع هيئة التدريب برئاسة الشيخ فهد الاحمد وقد ابدى يوسف الشملان مدير المنتخبات بالاتحاد بعض التوجيهات للاعبين وشكرهم على التزامهم ونتائجهم الطيبة ثم شكر الشيخ فهد الاحمد اللاعبين على الصورة المضيئة التي ظهروا بها خلال الدورة وقال : كنتم خير ممثل للكويت كما عودتمونا دائما وانكم ستمثلون العرب اليوم في المباراة وستقف خلفكم الجماهير العربية في الملعب .

اتحاد كرة القدم يكرم الوفود المشاركة

اقام الاتحاد الكويتي لكرة القدم مساء أمس بمقره بالعديلية حفل عشاء تكريما للوفود المشاركة في تصفيات المجموعة الاسيوية الثالثة حضره داتو حمزة رئيس الاتحاد الاسيوي ووفود ولاهور الكويت وكوريا وتايلاند ، وتبادل الشيخ فهد الاحمد رئيس الاتحاد الكويتي الهدايا التذكارية مع رؤساء الوفود الاخرى .

وقد اقيم حفل العشاء حول حوض السباحة بمقر الاتحاد وحضره ايضا عدد من رؤساء الاتحادات والاندية الرياضية والحكام كما حضره عيسى ياسين وكيل وزارة الشؤون الاجتماعية والعمل وجرى قبل العشاء توزيع شنط على جميع لاعبي التصفيات .

من ناحية اخرى وصل الى البلاد مساء أمس رئيس ونائب رئيس الاتحاد الكوري الجنوبي لكرة القدم لمشاهدة المباراة واجتمعا مع فريق بلادهما بمقر اقامته بالمسيلة .

● رؤساء الوفود مع الياس نكورفي مادبة العشاء .

● عبد الحميد الحجي وحسن ناصروفهد الاحمد وعدد من المدعوين .

سليمان الماجد رئيسا للجنة حكام السباحة

تم تشكيل لجنة الحكام الجديدة باتحاد السباحة من السادة : سليمان الماجد رئيسا بالتزكية ، غانم علي غانم امينا للسر بالتزكية والاعضاء علي صالح الكيمي ، واحمد خلفان وزهير ابو الخير .

هذا وستبدأ اللجنة الجديدة أول اجتماعاتها يوم السبت المقبل لعمل برنامج للحكام استعدادا للموسم الجديد .

رئيس لجنة الحكام في الاتحاد الاسيوي

اخترت حكام المباراة النهائية قبل بدء التصفيات

التاريخ لا يسجل أهدافاً و"فرس" البلد لديه فرصة الفوز

● دون بلاد العالم .. الكويت تلعب بدون جمهورها

● لو قمت بالتقسيم لوزعت المجموعة الثالثة على كل المجموعات

كتب السيد الوهيدي

اجاب فرناندو الفاريز رئيس لجنة حكام الاتحاد الاسيوي عن سؤال عما اذا كان اختيار الحكم الكولمبي لادارة المباراة النهائية جاء بسبب اعتراض المنتخب الكوري على بعض الحكام أو كان لهانيلانغ رئيس الاتحاد الدولي راي في هذا الاختيار كما تطرق محدثنا الى بعض الامور المتعلقة بهذه التصفيات .

حكام المباراتين النهائيتين

ذكر رئيس لجنة الحكام في بداية حديثه انه قد صرح للحكام قبل وصول منتخبي كوريا والكويت للدور النهائي انه قرر اختيار الحكمين الاسكتلندي والكولمبي لادارة المباراتين الاخيرتين في التصفيات ومنهما النهائية . وذلك بعد ان يستوعبا طابع اللعب الاسيوي ويتاقلما على طريقة الحكام الاسيويين. لكنه وبعد أن اتفق على مباراة واحدة فضل اختيار الكولمبي ولم يراع رغبة احد في ذلك ولم يطلب منه شيء بهذا الخصوص . وقال ان الحكم الذي ادار مباراة كوريا في تصفيات ٧٧ كان سويسريا ولم يكن اسكتلنديا .. وصرح فرناندو أن رئيس الاتحاد الدولي لكرة القدم قد اشاد بطريقة اختيار بعض الحكام الاوروبيين مع الاسيويين لادارة المباريات في اطار تبادل الخبرات والاستفادة منها .

اما عن رأيه في حكام التصفيات فقال ان المستوى حتى الان جيد وبدرجة سبع ونصف من عشر درجات .. وقال ان لديه اقتراحا عند اجراء تغيير اللاعبين سيطرحه في اجتماعات لجنة حكام الاتحاد الدولي في أسبانيا بتاريخ ٥—٨١ . وهو رفع يدي الحكم لاعلى مع قفل القبضتين واذا ما ووفق عليه سيطبق في مباريات كاس العالم .

شيء مدهش ! لماذا تلعب الكويت بدون جمهورها

وابدى فرناندو الفاريز دهشته واستغرابه لعدم اقبال الجماهير الكويتية على المباريات وقال انه لشيء مدهش حقا أن تلعب دولة على ارضها وسط هذا الجمهور القليل وحتى عندما تلعب الكويت لا تجد جمهورها . وعلى عكس كل بلاد العالم عندما يلعب فريقها في تصفيات مهمة كهذه لا تجد مكانا لاحد في المدرجات قبل بداية المباراة . وقال انه ينبغي على الجماهير أن تملأ المدرجات ولا بد من وجود جمهور كبير . وقد استغرب لمشاهدته جانبا كبيرا من الاسناد خاليا في لقاء ماليزيا والكويت واقترح الفرناندو عدم نقل المباريات على الهواء مباشرة حتى لا تجد الجماهير وسيلة الا بالحضور للملعب .

● فرناندو الفاريز

فرس البلد لديه ميزة تحقيق الفوز

واجاب رئيس لجنة الحكام على سؤال عمن يرشح للفوز ببطولة هذه المجموعة فقال .. انه دائما يعلم ان فرس البلد دائما لديه ميزة تحقيق الفوز .. وقال أن الكويت بالنسبة لاسيا فريق ممتاز ولو ناهل للوصول للتصفيات النهائية لكاس العالم سيقدم مستوى تفخر به اسيا .. وقال ان تاريخ كوريا الجنوبية في كاس العالم لا يعني ضمان الفوز لها فالتاريخ لا يسجل أهدافا .

لم يكن التقسيم عادلا

وتطرق فرناندو الفاريز الى تقسيم المجموعات الاسيوية وقال انه لو قام بتوزيع المجموعات لوضع كل فريق من المجموعة الثالثة في مجموعة اخرى .. وكان المنتخب الايراني الذي وصل في الادوار النهائية لكاس العالم بالارجنتين ضمن هذه المجموعة .. أما عن مدى تاثير الجو على الاداء فقال :

ان الجو قد يكون صعبا لكنه لن يكون سببا رئيسيا في خسارة اي من الفرق .

واشاد رئيس لجنة الحكام بتقدم مستوى الفرق الاسيوية خاصة الكويت .. وقطر واليابان والصين .

صقل الحكام الاسيويين

واختتم رئيس لجنة الحكام حديثه بان اعلن عن دورة صقل للحكام الاسيويين في البرازيل والمانيا الغربية في معسكر تدريبي مع محاضرات للصقل وادارة بعض المباريات والاحتكاك مع حكام هذين البلدين في اطار برنامج الصقل والاستفادة من الخبرات في اطار السعي لرفع مستوى الحكام الاسيويين.

توقعات الرياضيين حول مباراة اليوم

● الشيخ احمد الحمود : فريقنا مستعد ومؤهل للوصول الى نهائيات كاس العالم باسبانيا وسنحقق الفوز على كوريا بنفس النتيجة التي حققناها عليه في كاس اسيا السابعة اي سنفوز ٣ — صفر .

● حمد الهرشاني : لقد اظهر منتخبنا انه الاقوى والاجدر بتمثيل اسيا في اسبانيا ولا شك في فوزه ببطولة المجموعة الثالثة وسنحقق الفوز على كوريا ٣—١ .

● جاسم الجيماز : ستكون مباراة اليوم قوية ، واتوقع ان يقدم فريقنا العرض الجيد لاحساسهم بالمسؤولية الكبيرة . كما نامل منهم ان يعوضوا العرض السابق واتوقع فوزنا ٣—١ .

● عبد العزيز الرقم : لا شك ان منتخبنا هو الاجدر بتمثيل قارة اسيا في نهائيات كاس العالم واتوقع ان نفوز ٤— صفر لامتيازنا بالقوة الهجومية .

● حسين مكي الحمود : سنقدم عرضا شيقا .. واتمنى أن يظهر الفريق الكوري بمستواه . واتوقع فوزنا ٣—١ بسهولة .

● محمد هيف الحجرف : فريقنا في اتم الاستعداد وسنفوز ٢ — صفر.

● راضي الحداد : سنفوز ٣ — صفر ومنتخبنا هو الممثل الشرعي لاسيا في اسبانيا .

● فارس دوان : سنفوز ٣—١ وفريقنا الاجدر بالافضل .

● حسن الموسى : سنفوز ٣ — صفر لعوامل كثيرة منها ترابط الفريق الكويت وانسجام خطوطه ووجود القوة الهجومية الضاربة .

● يوسف خريبط : منتخبنا اثبت جدارته ونال كاس اسيا وسوف يثبت جدارته اليوم ويفوز ٢ — صفر.

● محمد شعيب : تمنى محمد شعيب لعب الكرة الكويتية في اوائل السبعينات لمنتخبنا الوطني كل التوفيق في مباراة اليوم وقال ان قلبه مع المنتخب في كل وقت وتوقع له الفوز وطالب بتقديم فنونهم باعصاب هادئة .. وناشد الجماهير بالوقوف مع منتخبنا طوال المباراة حتى يساهموا في رفع معنويات اللاعبين وتمنى من الله التوفيق لفريقنا .

● احمد عباس : توقع احمد عباس قلب دفاع التضامن الفوز لمنتخبنا الوطني من مباراة اليوم وقال انه مع زملائه اللاعبين رغم خروجه من المعسكر لاصابته وقال أن النتيجة للكويت وتمنى ان تؤازر كل الجماهير الكويتية وغيرها منتخبنا في مباراة اليوم .

وزارة الداخلية تنفي وتصحح

نفى مصدر مسؤول بوزارة الداخلية ما نشرته الصحف المحلية عن تبرع العميد عيسى شعيب العلي مدير عام كلية الشرطة بمبلغ ١٠٠٠ دينار ثمن عدد ١٠٠٠ تذكرة من الدرجة الاولى، لطلاب الكلية لحضور المباراة النهائية للمنتخب الوطني لكرة القدم مع منتخب كوريا الجنوبية والصحيح أن مدير عام كلية الشرطة بعد مراجعة المسؤولين بالوزارة امر باستقطاع هذا المبلغ من صناديق التبرع الموجودة في كلية الشرطة ، ومدرسة ضباط الصف ، ومدرسة الشرطة ، حتى يمكن اتاحة الفرصة للطلاب لحضور هذه المباراة وتشجيع المنتخب الوطني بجانب رابطة المشجعين .

شفاء روشتو وضمه للمنتخب الفرنسي

باريس : ي.ب : استرد اللاعب الفرنسي دومنيك روشتو عافيته واعلن اسمه ضمن المنتخب الفرنسي القومي الذي سيتقابل اليوم — الاربعاء — مع المنتخب القومي البلجيكي بباريس ضمن نطاق مباريات التصفية على كاس العالم .

وكان مدرب المنتخب القومي الفرنسي ميشال هيد الفو قد اعرب عن سروره بعودة اللاعب ولا سيما أن لاعبين رئيسيين سيتغيبان عن المنتخب وهما لاعبا الوسط ميشال بلاتيني وجين فرانسوا لاريوس بسبب اصابتهما .

مجتمع الرياضة

● تركي أندبوس رئيس نادي الفحيحيل عاد الى البلاد بعد زيارة للسعودية استمرت اربعة ايام .

● قرر نادي الصليبخات ارسال جميع الباصات المتوفرة لديه لنقل الجماهير من المنطقة الى ملعب محمد الحمد بالقادسية .

● بدأت عملية بيع التذاكر من الساعة التاسعة من صباح امس امام مقر اتحاد كرة القدم وستبدأ عملية البيع في التاسعة من صباح اليوم في المكان نفسه حتى الواحدة ظهرا وينتظر ان تنفد التذاكر .

● اتحاد العاب القوى قرر الغاء تدريب المنتخب اليوم واشترك مائة تذكرة وزعها على اللاعبين لحضور مباراة اليوم وتشجيع المنتخب الوطني .

● جمعية كلية الهندسة والبترول اعدت باقات تشجيعية للمنتخب لرفعها بالاستاد وتشجيعا للمنتخب الوطني اليوم .

● رزق الرائد فهد العيسى لاعب نادي القادسية سابقا بمولودة .. سماها فتوح .. مبروك .

● وصل الى البلاد مؤخرا مدرب نادي الكويت صالح زكريا قادما من الجزر بعد قضاء اجازة خاصة لمدة اسبوعين .

● ناصر الزنكوي مدير ادارة المنشآت والدورات الرياضية عاد الى البلاد بعد أن حضر معرض المعدات الرياضية في ايطاليا ، وسيرفع تقريرا عن زيارته عما وصلت اليه المعدات الرياضية من تطور .

دعيج المالك : العربي يمثل كرة السلة الكويتية في البحرين

يغادر البلاد بعد ظهر اليوم متوجها الى دولة البحرين الشقيقة وفد النادي العربي لكرة السلة تلبية لدعوة النادي الاهلي البحريني ومشاركته في لقاء تكريم واعتزال نجم الاهلي لكرة السلة البحرانية ابراهيم المهنا رئيس الفريق والذي سيقام مساء غد الخميس والوفد برئاسة خليفة دعيج المالك نائب رئيس النادي العربي وعضوية كل من سالم مبارك وفيصل العيسى واحمد سيد جواد ، وحسين البلوشي ، روجلو مليشيو مدربا ويحيى الشيخا مشرفا وصالح ربيعة مساعدا للمدرب والزميل سيد توفيق مرافقا صحفيا و ١٢ لاعبا .

تصريح لخليفة دعيج

وصرح خليفة دعيج المالك رئيس الوفد : ان النادي العربي كان دائما سباقا في مشاركة اخوانه واشقائه دول الخليج في جميع المناسبات والاحتفالات الوطنية وتكريم اللاعبين واني باسمي وباسم مجلس ادارة النادي العربي اتوجه بالشكر للاخوة بالنادي الاهلي البحريني لدعوتهم لنا لكي نتمكن من اداء واجب نحو تكريم ابن بار من ابناء خليجنا العربي .

وقال ان النتيجة لا تهمنا بقدر ما يهمنا بان تكون المباراة شيقة ولائقة ومناسبة لسمعة النادي العربي واعتزال النجم البحريني الكبير ابراهيم المهنا .

اما الاخوان يوسف الماجد نجم القادسية وسليمان العمران نجم الفحيحيل فنحن نشكرهم على انضمامهم معنا بهذه المناسبة الطيبة التي يمثل بها العربي كرة السلة الكويتية .

فوز لبيب سليم ببطولة الاسكواش للجامعة

فاز لاعب النادي العربي لبيب سليم امس ببطولة جامعة الكويت المفتوحة الاول للاسكواش وجاء طارق العويش من الخطوط الكويتية بالمركز الثاني ومدحت المغربي من العربي ثالثا وصابر سويدان من الجيش رابعا ، وكانت البطولة قد بدأت يوم ٢٥ الجاري وشارك فيها ٧٨ لاعبا من ٢٥ هيئة وناديا ، وفي نهاية المباراة الختامية قام د. محمد العصفور أمين عام جامعة الكويت المساعد بتوزيع الجوائز ، وحضر المباريات د. مساعد الهارون عميد شؤون الطلبة وفيصل الداود وكيل وزارة الدفاع المساعد وعبد الله النفيسي مدير العلاقات العامة والدعاية بالكويتية .

هل يتعاقد ميلان الايطالي مع زيكو البرازيلي

ميلان — ايطاليا : ي.ب — ما زال نادي اي.سي. ميلان الايطالي يأمل في التعاقد مع ملك الكرة البرازيلي زيكو .

ومعروف أن فريق اي.سي ميلان قد انزل الى فرق الدرجة الثانية في بداية الموسم الحالي بسبب تورطه في فضيحة الرشاوي التي حصلت في العام الماضي ، غير انه متأكد من العودة الى الدرجة الاولى التي يسمح لكل فريق فيها بالتعاقد مع لاعب اجنبي واحد .

هذا وقد توجه المسؤولون في النادي الى البرازيل في الاونة الاخيرة وعرضوا مبلغ مليوني دولار لنادي فلامنكو الذي ينتمي اليه زيكو كما عرضوا عليه مليون دولار .

غير ان نادي فلامنكو عرض المبلغ نفسه على زيكو في سبيل الاحتفاظ به ، ونقل عنه قوله يوم الخميس الماضي ان كل شيء يتوقف على ما اذا سيفي النادي بوعده الذي قطعه على نفسه عند انتهاء عقده في نهاية مايو المقبل .

وقال زيكو : لقد اعطيت نادي فلامنكو ١٧ عاما من عمري لذلك طلبت من رئيس النادي أن يعطيني مهلة سنتين لاعيش حياتي بحرية وبطريقتي الخاصة ، وما زلت انتظر الجواب وعرضا مقابلا .. وما زلت صابرا.

مثيلي : كوريا لا تستطيع مجاراة الكويت

كفة الكويت هي الارجح فالفريق يلعب كرة حديثة وتكتيكه ممتاز ويملك خط هجوم قوي باستطاعته وصول المرمى بسهولة أما الفريق الكوري فيعتمد فقط على السرعة واللياقة ولم يظهر حتى الان بمستواه الذي سمعنا عنه ولا اظن انه يستطيع مجاراة الفريق الكويتي المتفوق في هذه الدورة .

تسوية مشكلة ٩٠٠٠ أميركي الغوا رحلاتهم لدورة موسكو الاولمبية

نيويورك — ا.ب — وافق احد القضاة هنا على تسوية مشكلة ما يزيد على ٩٠٠٠ مواطن أميركي ، كانوا قد الغوا رحلاتهم الى موسكو بسبب مقاطعة الولايات المتحدة للدورة الاولمبية حيث يسعى هؤلاء الاميركيون لاسترداد نقودهم .

واستنادا الى هذه التسوية سيحصل الاميركيون الذين الغوا رحلاتهم الى موسكو قبل الاول من مارس من العام الماضي على ما يقرب من ٨٥ بالمائة من المبالغ التي دفعوها .. وتستقطع من هذه النسبة اتعاب المحاماة و ١٩٥ دولارا ، كما سيحصل الذين الغوا رحلاتهم بعد الاول من شهر مارس على ٦٣ بالمائة وتستقطع منها اتعاب المحاماة و ١٩٥ دولارا .

وستصرف هذه المبالغ من صندوق انشاه مكتب السفريات السوفيتي الذي كان له الحق الوحيد للحجز لرحلات موسكو .

القلق يسود الفرق الاوروبية قبل لقاءاتها بتصفيات كأس العالم اليوم

يسود الفرق الاوروبية القلق وهي تلعب هذا الاسبوع مباريات التصفية على كاس العالم ، حيث من المقرر ان تقام عشر مباريات اما ان تحقق أو تحطم امال هذه الفرق في الوصول الى الادوار النهائية لبطولة كاس العالم التي ستقام في اسبانيا في العام المقبل.

وستقابل اسكتلندا اسرائيل في المجموعة السادسة ، كما ستقابل المانيا الغربية النمسا في المجموعة الاولى ، وستقابل فرنسا مع بلجيكا وقبرص مع هولندا في المجموعة الثانية، وستقابل انكلترا مع رومانيا وسويسرا مع هنغاريا في المجموعة الرابعة وستقابل يوغسلافيا مع اليونان في المجموعة الخامسة وستقابل ايرلندا الشمالية مع البرتغال في المجموعة السادسة — اليوم الاربعاء .

من ناحية ثانية ، ستقابل يوم الجمعة لوكسمبورغ مع الدانمرك في المجموعة الخامسة وستنتهي هذه المباريات يوم السبت بعد أن تتقابل المانيا الشرقية مع بولندا في المجموعة السابقة .

ولهذه المباريات اهميتها لان الامال معلقة عليها وستكون مؤشرا ثانيا يدل على الفرق الاوروبية الثلاثة عشر (فريقين من كل مجموعة من ١ — ٦ وفريق واحد من المجموعة السابعة) ستتواجد في اسبانيا في العام المقبل . وحتى الان لم تتاهل سوى الارجنتين الفائزة بالكاس والبرازيل لنهائيات دورة عام ١٩٨٢ .

ومن المرجح وصول النمسا والمانيا الغربية من المجموعة الاولى الى اسبانيا نظرا للسجل الرائع الذي احرزته كل من الدولتين ، اذ حققت النمسا ثلاثة انتصارات متتالية ، كما حققت المانيا الغربية انتصارين اثنين .

سويدي أمل أوروبا بوقف سيطرة الصينيين على تنس الطاولة

موفيساد : يوغسلافيا : ا.ب : اصبح اللاعب السويدي ستيلان بنجتسون أمل اوروبا في مقاومة السيطرة الصينية على بطولات تنس الطاولة العالمية .

وكان بنجتسون ، بطل العالم لعام ١٩٧١ اخر لاعب يقوم بهذا العمل بعد ان فاز على اللاعب الصيني هوانغ ليانغ ، ليصل بذلك الى دور الثمانية وكانت نتيجة المباريات التي لعبها : ١٤/٢١ ، ٢٢/٢٠ ، ١٣/٢١ ، ٢١/١٧ و ١٠/٢١

وتغلب اللاعب الصيني لوبوهوا على اللاعب بارك لي هي من كوريا الجنوبية الذي كان له الحق الوحيد للحجز لرحلات موسكو .

كما حقق اللاعب الصيني شيازان — هوا انتصارا رائعا (١٢/٢١ ، ١٥/٢١ و ١٥/٢١) على اللاعب الهنغاري استيفان جونور ، بطل العالم لعام ١٩٧٥ . وتغلب لاعب صيني اخر هو شي زي هاج على لاعب انكلترا الاول « بزموند دوجلاس » : ١٦/٢١ ، ١٩/٢١ و ١٤/٢١ .

هذا وقد فشل اقتراح قدم لمؤتمر الاتحاد الدولي لتنس الطاولة يتعلق بمضارب اللعبة ، وكان الاقتراح الذي يتطلب موافقة ثلثي اعضاء الاتحاد قد فشل بفارق بسيط من الاصوات .

سيارات من الفحيحيل وتذاكر من الفليج

تجديد عقود عدد من مدربي النادي

● خليفة الفليج

● علي سلطان

صرح علي سلطان الرزوقي المدير الداخلي لنادي الفحيحيل بان النادي قد لبى نداء الشيخ فهد الاحمد رئيس اتحاد كرة القدم للجماهير الرياضية وقرر تخصيص سبع سيارات لنقل جماهير ولاعبي المنطقة العاشرة الى استاد محمد الحمد والعودة بعد المباراة وقد تبرع السيد خليفة الفليج نائب رئيس مجلس ادارة الفحيحيل السابعة بتذاكر المباراة لاي عدد من ابناء المنطقة العاشرة وستصرف التذاكر من نادي الفحيحيل .. ومن ناحية اخرى اتخذ مجلس ادارة نادي الفحيحيل عدة قرارات في اجتماعه الاخير كان اهمها :

— انهاء عقدي مدربي كرة القدم يانكو وجورج .. وتجديد العقود لمدربي تحت ٢٠ و١٧ سنة ، السدو استيلا .. واسعد ابراهيم للسلة .. محمد سعيد ، ومصطفى عبد اللطيف لكرة الطائرة وعبد الرزاق بورمالليد .. كما تقرر توجيه كتاب شكر للسيد حنا مطر بمناسبة انتهاء عقده بناء على طلبه وعودته لبلاده .. وتقرر تكليف السيد عبد الله الدليمي بالاشراف على حمام السباحة للنادي هذا الصيف . هذا وقد ترأس الجلسة السيد عبد العزيز جالي أمين سر النادي .

فوز « أرو » بسباق الفروسية بالجهراء

فاز الجواد « ارو » لاسطبل العامر بسباق الفروسية لمنطقة الجهراء أمس وحصل على الجائزة الاولى المقدمة من فايز المطوع ، وجاء الثاني عنود لاسطبل المحيسن ، والثالث نجلاء والرابع مفيضه ، وقام محمد هيف الحجرف بتوزيع الجوائز على الفائزين في نهاية السباق ، وسيقام يوم الجمعة المقبل سباق اخر تشترك فيه الجياد الفائزة بالمركز الاول والثاني في السباقات الماضية .

القبس
٢٤ جمادى الاخرة ١٤٠١ هـ
الاربعاء ١٩٨١/٤/٢٩م
العدد ٣٢١٩
السنة العاشرة

تصدرها شركة دار القبس للصحافة والطباعة والنشر
الكويت - الشويخ - ص.ب (٢١٨٠٠)
شارع الصحافة - طريق المطار

القبس

العنوان البرقي: قبس - تلكس ٣٣٧٠
الهاتف (٨١٢٨١٩/٢٢) ٤ خطوط
التحرير: ٨١٢٨٢٣ الاشتراكات: ٨١٦٤٦٠
الاعلانات: ٨١٢٨١٨ و ٨٣٤٣١٠/١١
المطابع التجارية: ٨١٨٧٩٨

القبس
طبع من عدد اليوم الاربعاء
٥٥٧٨٣ نسخة
مؤسسة التحقق من الانتشار
ABC

مع بداية الحوار في بيروت بين خدام والزعماء اللبنانيين

اسرائيل تتدخل في القتال بين الردع والكتائب

طائرات العدو أسقطت طائرتي هليكوبتر وقصفت مواقع قرب زحلة وبالجبال

تدخلت اسرائيل في القتال الدائر في منطقة زحلة بين القوات السورية والميليشيات الكتائبية بصورة مباشرة حيث قصفت طائراتها مواقع للقوات السورية واسقطت طائرتي هليكوبتر سوريتين في تصعيد خطير للموقف وضع سوريا واسرائيل على حافة الحرب، واثار مخاوف من نشوب حرب جديدة في الشرق الاوسط.

وقالت مصادر حكومية لبنانية ان طائرات «فانتوم» اسرائيلية هاجمت مواقع عسكرية سورية حول مدينة زحلة المحاصرة وفي تلال غربي النزل وعين الدوق في مكان ليس بعيدا عن بلدة رياق واسقطت بصواريخ جو جو طائرة هليكوبتر عسكرية سورية واسقطت الطائرة شرقي زحلة على بعد ٣ أميال من الحدود السورية.

وبعد ذلك بخمس ساعات وقبل غروب الشمس شنت طائرتان اسرائيليتان «اف ١٥ واف ١٦» غارات خاطفة على القوات السورية حول زحلة كذلك وفي مرتفعات صنين واسقطت بصواريخ جو جو ايضا طائرة هليكوبتر عسكرية سورية ثانية. وكلتا الطائرتين من نوع «ميغ ٨» السوفيتية. وذكر ان ملاحي الطائرة الاولى وعددهم ٤ قتلوا بينما نجا طاقم الطائرة الثانية وقال راديو صوت لبنان ان القوات السورية قصفت بعد الغارات الاسرائيلية مدينة زحلة بالمدفعية مما دفع بوزيرين من المدينة هما وزير الدفاع جوزيف سكاف ووزير الاشغال العامة السيد الياس الهراوي الى الاستقالة احتجاجا على القصف مسببين بذلك أزمة وزارية. وابلغ السيدان سكاف والهراوي الصحافيين في القصر الجمهوري انهما قدما استقالتيهما الى رئيس الحكومة السيد شفيق الوزان.

في تل ابيب، قالت القيادة العسكرية الاسرائيلية ان طائراتها اسقطت طائرتي هليكوبتر سوريتين لكنها لم تشر الى قصف القوات السورية.

واعلن ناطق عسكري سوري ان الطائرات الاسرائيلية اعترضت طائرتي هليكوبتر سوريتين وضربتهما فيما أعلن التلفزيون اللبناني ان الطائرات الاسرائيلية اشتبكت في معركة جوية مع طائرات سورية فوق سهل البقاع.

رئيس الوزراء الاسرائيلي مناحيم بيغن قال ان اسقاط الطائرتين السوريتين جاء تنفيذا «لقرارات مهمة» تبنتها حكومته في اجتماع طارىء وبدأت بتنفيذها. وقال ان اسرائيل لن تسمح لسوريا بالسيطرة على لبنان «والقضاء على المسيحيين فيه». واضاف ان اسرائيل لن تكتفي بالعملية الجوية التي ادت الى اسقاط الطائرتين وستواصل السبل بهذا الاتجاه. وقال بيغن ان اسرائيل لا تريد الحرب مع سوريا وانه لا يعتقد بنشوب حرب، واضاف انه يأمل بالا يدخل السوريون في حرب مع اسرائيل لكنهم «اذا فعلوا اي شيء ضد اسرائيل فان اسرائيل ستبحث موضوع عملية مضادة».

نشاط جوي

واعلن نائب وزير الدفاع الاسرائيلي موردخاي تسيبوري ان اسرائيل لن تسمح بأي نشاط جوي سوري فوق لبنان. واشار الى الغارات الاسرائيلية على مواقع القوات السورية فقال «لقد اوضحنا مرات عديدة اننا لن نسمح بالقضاء على الطائفة المسيحية في لبنان».

وقالت مصادر اسرائيلية ان اسرائيل قررت اتخاذ اجراء عسكري مباشر بعد ان فشلت جهودها الدبلوماسية في حمل السوريين على تخفيف ضغطهم على الكتائبيين في زحلة. وكانت الحكومة الاسرائيلية قد اصدرت بيانا بعد ظهر امس اعلنت فيه «انها لا يمكن ان تقبل المحاولات السورية الرامية الى غزو لبنان وتصفية المسيحيين في هذا البلد».

محادثات خدام

وجاء التدخل الاسرائيلي في الوقت الذي بدأ فيه وزير الخارجية السوري السيد عبد الحليم خدام محادثات مع المسؤولين اللبنانيين لعقد هدنة دائمة بين القوات السورية والميليشيات الكتائبية. واجتمع خدام الذي يرافقه قائد قوات الردع العميد سامي الخطيب في قصر بعبدا بالرئيس الياس سركيس ورئيس الوزراء السيد شفيق الوزان وبعض الزعماء، وسيجتمع بعد ذلك مع رؤساء الوزراء السابقين ويتوقع أن يجتمع اليوم بزعماء الاحزاب بمن فيهم السيد بيير الجميل زعيم حزب الكتائب.

وقالت مصادر حكومية ان المباحثات السورية اللبنانية تركزت على تحقيق مصالحة وطنية بين الفئات اللبنانية المتحاربة على اساس ميثاق وفاق وطني اعلنه الرئيس سركيس في العام الماضي.

وينص الميثاق ضمن أمور اخرى على «علاقة خاصة» بين لبنان وسوريا كما يستنكر اي تعامل «مباشر أو غير مباشر مع العدو الاسرائيلي».

وقال خدام بعد اجتماعه مع الرئيس سركيس ان المباحثات تناولت الاجراءات المحددة التي تستهدف انهاء الازمة اللبنانية «طبقا لقرارات مؤتمر القمة السوري اللبناني الذي عقد في الشهر الماضي».

● صورة وزعتها وكالة «لوفا» لسيارات احترقت بعد القصف الكتائبي لبيروت الغربية (ي.ب - راديو)

وقالت مصادر كل من الميليشيات والحزب السوري القومي الاجتماعي ان الاشتباكات في مرتفعات صنين استمرت لليوم الرابع على التوالي. وكان الحزب السوري قد اعلن ان السوريين اخرجوا الميليشيات الكتائبية في قمة صنين. وقال الحزب ان القتال تركز امس حول قمة المزار الاقل ارتفاعا، لكن ميليشيات الكتائب نفت خسارتها لقمة صنين. وتشرف هذه المرتفعات على كل من سهل البقاع الى الشرق ومعاقل الميليشيات الكتائبية في القطاع الساحلي الغربي.

وكانت قوات الحركة الوطنية تحتل هذه المرتفعات الى ان اخرجتهم منها القوات السورية عام ١٩٧٦ عندما كانت تدعم الميليشيات الكتائبية في ذلك الحين.

هدوء في بيروت

وفي بيروت ساد هدوء نسبي بعد وقف اطلاق نار اوقف اشتباكات عنيفة جرت مساء أمس الاول وشملت الاحياء السكنية في شطري العاصمة وميناء جونيه الى الشمال وادت الى مقتل ٦ اشخاص وجرح ٤٨ اخرين مما رفع عدد قتلى الاشتباكات منذ مطلع هذا الشهر الى ٤٢٠ قتيلا و ٩٥٠ جريحا. وسقطت قذائف على مكاتب وكالة الانباء الفلسطينية في بيروت الغربية مما ادى الى مقتل شخصين. ووصل معدل تساقط القذائف الى ٣ قذائف في الدقيقة.

مغادرة

السفارة البريطانية في بيروت نصحت الرعايا البريطانيين بمغادرة لبنان في اسرع وقت ممكن اذا لم تكن هناك حاجة ملحة تستدعي بقاءهم. وكانت السفارة البريطانية أول سفارة تصدر مثل هذه النصيحة الى رعايا الجالية الاجنبية في لبنان. وقالت السفارتان الاميركية والفرنسية انه ليس لديهما خطط نصيحة مماثلة الى رعاياهما. ولا يزال مطار بيروت الدولي مغلقا منذ ٦ ايام بسبب الوضع الامني واقرب مطار للسفر منه هو مطار دمشق.

الجنوب

في جنوب لبنان تجدد القصف المدفعي امس في اعقاب تبادل قصف عنيف بين القوات المشتركة من جهة والاسرائيليين وميليشيات الرائد سعد حداد من جهة اخرى قالت مصادر الامم المتحدة ان اكثر من ١٠٠٠ قذيفة اطلقت فيه.

وقال ناطق دولي ان جنديا ايرلنديا من قوات الامم المتحدة قتل بالرصاص قرب قرية دير نصار بينما فقد جندي ايرلندي اخر مع جهاز لاسلكي وبندقيتين، لكن الناطق لم يحدد الجهة المسؤولة عن ذلك.

وتعرضت قرية حاصبيا في القطاع الشرقي من جنوب لبنان في الوقت نفسه لقصف مكثف استمر عدة ساعات.

مستوطنات

الفدائيون الفلسطينيون قصفوا امس مستوطنات اسرائيلية في الجليل الاعلى بصواريخ كاتيوشا للمرة الثانية خلال ٢٤ ساعة. وقال ناطق عسكري اسرائيلي ان القصف لم يسفر عن وقوع خسائر لكن الاسرائيليين امضوا الليل في الملاجىء.

ويجيء هذا القصف ردا على غارات شنتها طائرات اسرائيلية على منطقة تمتد من صور الى القليهية جنوبي بيروت ادت الى مقتل ٢٢ شخصا واصابة ٦٨ اخرين بجروح.

ووجه السيد ياسر عرفات رئيس منظمة التحرير الفلسطينية رسائل الى الملك خالد بن عبدالعزيز بصفته رئيسا للمؤتمر الاسلامي والرئيس الكوبي فيدل كاسترو رئيس مجموعة دول عدم الانحياز والسيد الشاذلي القليبي الامين العام لجامعة الدول العربية.

وقالت وكالة الانباء الفلسطينية «وفا» ان الرسائل «تتعلق بالهجمات الجوية الاسرائيلية الغادرة على مواقع وقوات الشعب الفلسطيني واللبناني مستخدمة بذلك احدث الطائرات الاميركية المزودة بالصواريخ المتفجرة والحارقة».

وطالب السيد عرفات في رسائله الزعماء الثلاثة بالتحرك «لمواجهة هذا العدوان الصهيوني - الامبريالي الفاشي».

وقالت «وفا» ان السيد عرفات ترأس أمس كذلك اجتماعا للقيادة الفلسطينية للبحث في الوضع في جنوب لبنان «والتصعيد العسكري الاسرائيلي والاجراءات المتخذة في هذا الصدد».

٩ قتلى في تحطم طائرة بأندونيسيا

جاكرتا - افب - لقي ٩ اشخاص مصرعهم في حادث طائرة وقع في رانكالاوي جنوب سومطره صباح أمس.

ويبدو ان القتلى من جنسيات مختلفة والطائرة من طراز «دي سي ٣» تستاجرها شركة البترول الاندونيسية «برتومينا» قد تحطمت بعد اصطدامها بشجرة قبل بضع ثوان من هبوطها.

● في لندن، تفادت طائرتان تابعتان لشركة «بريتش ايرويز» الاصطدام ببعضهما في اخر لحظة في سماء السادت هامبتون» جنوبي انكلترا.

وذكر مصدر في مجلس الطيران المدني ان السبب في ذلك يرجع الى خلل اصاب اجهزة القيادة في احدى الطائرتين.

ضحية أخرى للالوية الحمراء!

توردیل جريكو (ايطاليا) - رويتر - اعلن مجهول يقول انه يمثل ثوار «الالوية الحمراء» مسؤوليته امس عن اختطاف ديمقراطي مسيحي ايطالي بارز وقتل مساعدين.

وقال المتحدث في مكالمة تلفونية لصحيفة «سيكولو اكسيكس» في مدينة جنوى ان بيانا سوف يصدر حالا. وابلغ متحدث مجهول صحيفة «ايل مانيتو» في نابولي في وقت لاحق بان «الالوية الحمراء» تحتجز ضحيتها في سجن الشعب.

واشنطن تتهم والهند تنفي استعدادها لتفجير نووي

نيودلهي - كونا - نفت الحكومة الهندية امس ما ذكره السناتور الاميركي الان كرانستون من ان الهند تستعد لاجراء تفجير نووي تحت الارض.

وابلغ ناطق بلسان وزارة الدولة للشؤون الخارجية الهندية وكالة «رويتر» ان ما ذكره بهذا الصدد لا يعدو مجرد تكهنات لا تستند على اساس من الصحة.

وكان السناتور الديمقراطي كرانستون قد ذكر في واشنطن ان لدى الولايات المتحدة دلائل على ان الهند وباكستان بدأتا ببناء مواقع لاجراء تجارب نووية.

صحيفة «باتريوت» الهندية الموالية للسوفيت ذكرت ان باكستان تستعد لتفجير قنبلة ذرية بين شهري يوليو وسبتمبر من العام المقبل.

وكانت رئيسة وزراء الهند انديرا غاندي قد اعلنت في وقت سابق من الشهر الحالي انه اذا ما امتلكت الباكستان قنبلة ذرية فان حكومتها ستزود بطريقة مناسبة.

الطرد المفلوم .. موهوم!

لندن - افب - ذكر البوليس انه تبين ان الطرد المشتبه فيه الذي تلقاه امس الاول النائب البريطاني ريتشارد الكسندر يحوي ساعة يد كان النائب قد نسيها في احد الفنادق.

وقد اشتبه الكسندر، النائب المحافظ عن نودارك، وسط انكلترا في امر طرد تلقاه لان اصواتا تصدر منه فابلغ البوليس على الفور خاصة وان قوات الامن وجهت يوم الاحد الماضي تحذيرا اثر تلقي نائب اخر هو باري بورتر خطابا ملغوما امكن ابطال مفعوله.

اختتام المحادثات الليبية السوفيتية وسط تكهنات بعدم التوصل إلى اتفاق

موسكو - الوكالات - اختتم الرئيسان الليبي معمر القذافي والسوفيتي ليونيد بريجنيف محادثات في موسكو أمس وسط تكهنات واشارات بان الطرفين لم يتوصلا الى اتفاق تام بشأن عدة مسائل كانت على بساط البحث بينهما. لكن «وكالة انباء تاس» قالت ان الجلسة الثانية والاخيرة بين قادة ليبيا والاتحاد السوفيتي «حددت الاتجاهات الاساسية لتطوير وتوسيع التعاون المتعدد الجوانب بينهما وأن الجانبين تبادلا الاراء حول الموقف الدولي الراهن، ووحدة كل القوى التي تعمل من مواقع مناهضة الامبريالية وفي سبيل حرية الشعوب واستقلالها وباسم السلام وضد سباق التسلح».

الرئيس الليبي معمر القذافي دعا خلال جلسة المحادثات الاولى ليلة أمس الاول الى وضع حد للعمليات العسكرية الاسرائيلية ضد لبنان والمقاومة الفلسطينية. وقال ان زيارته لموسكو تاتي في وقت تعمل فيه «القوى الاستعمارية والرجعية على انشاء رؤوس جسور لعبور قوات الغزو الامبريالي الى البلدان العربية في كل من مصر والسودان والصومال وعمان، كما يجري تهديد ليبيا وتشاد». وطالب المقيد القذافي بالتصدي للاعتداءات الاسرائيلية السافرة ضد استقلال لبنان ووحدة ترابه والعمل المنسق وغير المبرر لابادة الشعب الفلسطيني في اماكن تواجده. وقال ان ليبيا ودول جبهة الصمود والتصدي مصممة على مواجهة العدوان الواقع على التراب العربي من المحيط الى الخليج «معتمدة في ذلك على الدعم الذي يقدمه الاتحاد السوفيتي والدول الاشتراكية الاخرى». وطلب باسم جبهة الصمود ايضاحات من قادة الكرملين حول دعوة وجهها بريجنيف لعقد مؤتمر دولي لحل أزمة الشرق الاوسط والقضية الفلسطينية.

الرئيس الليبي قال في كلمته ان دول جبهة الصمود تؤيد كل اقتراحاتكم بشأن حماية السلم الدولي وترى وجوب الحصول على التوضيح فيما يخص الاقتراح بعقد مؤتمر دولي حول القضية الفلسطينية. كما طلب ايضاحات مماثلة بالنسبة لافغانستان، وتفاصيل اكثر عن كيفية تحييد الخليج العربي وابعاده عن الصراع الدولي». وحذر من ان السلام في الشرق الاوسط مهدد بصورة جدية، كما حذر من ان صبر دول الصمود قد ينفذ على ضوء استمرار الاسرائيليين في رفضهم الانسحاب من الاراضي العربية المحتلة وتجاهل القرارات الدولية بخصوص ذلك وعجز المجتمع الدولي عن الوصول الى حل للازمة وعلى ضوء مضي الدولة الصهيونية قدما في عدوانها العسكري.

أما الرئيس السوفيتي ليونيد بريجنيف فقد انتهز زيارة المقيد القذافي لبلاده لشن هجوم حاد على سياسة الحكومة الاميركية في الشرق الاوسط ودول العالم الثالث. وقال في كلمة خلال مادبة عشاء في الكرملين ان واشنطن اختلقت وتختلق مبررات للتدخل في المنطقة وانها استغلت ازمة الرهائن الاميركيين في ايران لزيادة تواجدها العسكري في الخليج والمحيط الهندي. واضاف بريجنيف ان بلاده لن توافق قط على اي نظام سلوك سوفيتي - اميركي في العالم الثالث اذا كان معنى هذا استمرار «اللصوصية الامبريالية» وانشاء مجالات نفوذ فيه، لكنه لم يستبعد تماما التوصل الى مثل هذا النظام. واوضح انه اذا تم تبني مثل هذا النظام فان الولايات المتحدة وليس الاتحاد السوفيتي هي التي يتعين عليها تعديل سياساتها لتتمشى معه. واكد الرئيس السوفيتي مجددا استعداد بلاده للمساهمة بدور فعال في البحث عن تسوية شاملة لازمة الشرق الاوسط من خلال مؤتمر دولي تشترك فيه كافة الاطراف المعنية بالنزاع في الشرق الاوسط بما في ذلك منظمة التحرير الفلسطينية. واتهم واشنطن بمحاولة تشكيل تكتل عسكري مع مصر واسرائيل والتخطيط لنشر قواتها في صحراء سيناء وقال ان هذا تحد مباشر للشعوب العربية وتهديد خطير لامن الدول الاخرى في المنطقة.

● في بلغراد - ذكرت وكالة الانباء اليوغسلافية ان القذافي سيصل اليوم في زيارة رسمية تستغرق يومين.

● في طوكيو نقلت صحيفة «اساهي شيمبون» اليابانية عن العقيد القذافي قوله في مقابلة صحفية: «ان ليبيا على استعداد لبدء حوار مع الولايات المتحدة في اي وقت».

واضاف في معرض انتقاده للولايات المتحدة ان لديه انطباعا بان ادارة الرئيس ريغان افضل من الادارة السابقة التي قال «انها اضرت بالحقوق العربية بتوقيع اتفاقيات كمب دايفيد للسلام في الشرق الاوسط».

مراقبون دبلوماسيون توقعوا بان يوقع المقيد القذافي قبل انتهاء زيارته لموسكو اليوم على عدة اتفاقيات لتوطيد وتوسيع التعاون في المجالات المختلفة وخاصة العسكرية، لكنهم استبعدوا ان يعقد البلدان معاهدة صداقة وتعاون شبيهة بتلك التي وقعها الاتحاد السوفيتي مع سوريا في شهر اكتوبر من العام الماضي. وقالوا انه لم يعرف بعد ما اذا كان الرئيس الليبي قد طلب خلال المحادثات مزيدا من السلاح لكن وجود المقدم ابو بكر يونس رئيس الاركان الليبي ضمن الوفد المرافق له يشير الى ان هذا الموضوع كان مدار بحث بين الجانبين.

الحرب العراقية - الايرانية [الشهر الثامن]

بغداد: ٥ غارات جوية في سربيل زهاب وغيلان

طهران: قصفنا ٤ طائرات خلال هجوم عراقي

تمكنت القوات العراقية من صد هجوم بداه الايرانيون في منطقة سربيل زهاب قبل خمسة ايام وكبدتهم خسائر فادحة في الارواح والمعدات، وبدأت هجوما مضادا يستهدف القضاء على تجمعاتهم.

واضاف بيان صادر عن القيادة العامة للقوات المسلحة العراقية ان خسائر القوات الايرانية مساء أمس الاول وامس بلغت ١٨١ قتيلا وتدمير ٦ مواقع للمشاة و ٤ دبابات و ٨ مدافع وقاعدتي صواريخ وناقلة اشخاص مدرعة ومرصد واحد و ٧ اكداس عتاد واسقاط طائرة سمتية في منطقة سربيل زهاب.

واضاف البيان ان الطائرات العراقية شنت أمس خمس غارات على التجمعات الايرانية في سربيل زهاب وغيلان غرب وحققت اصابات مباشرة وعادت الى قواعدها سالمة.

واشار البيان الى ان خسائر الجانب العراقي كانت ١٦ قتيلا للقواطع كافة وعطب عجلة واحدة وشفل واحد.

واضاف ان القوات العراقية ضربت تجمعات ايرانية في منطقة عبدان وكبدتها ١١ قتيلا ودمرت لها مواقع مشاة و ٤ دبابات وناقلة اشخاص مدرعة و ٧ مدافع و ٦ عجلات اثنان منها محملان بالعتاد ومرصدا واحدا و ٤ اكداس عتاد.

على صعيد اخر، غادر بغداد امس الى هافانا الدكتور طه ابراهيم العبد الله وزير التخطيط في زيارة رسمية لكوبا تستغرق عدة ايام.

في طهران، ذكرت وكالة الانباء الايرانية ان القوات الايرانية قصفت ٤ طائرات ميغ عراقية امس ودمرت ٦٣ دبابة خلال هجوم عراقي على جنوب قصر شيرين كرمنشاهان.

من جهة ثانية، قرر البرلمان الايراني تاجيل دراسته لمشروع قانون باسم «قانون القصاص» لمدة اسبوع بعد ان ذكر احد النواب ان هناك عيبا شكليا فيه.

● راديو طهران، اذاع امس انه تم تعيين احد رجال الدين وهو حجة الاسلام سيد هادي خوسرو شاهي سفيرا لجمهورية ايران الاسلامية في الفاتيكان.

● نفذت السلطات الايرانية حكم الاعدام بحق ١٠ اشخاص بعد تجريمهم بتهمة الاتجار بالمخدرات.

الطقس

طقس مائل للحرارة والرياح شمالية غربية معتدلة قد تنشط. حالة البحر خفيف الموج. درجات الحرارة المتوقعة اليوم في: الكويت ٣٦، الاحمدي ٣٣، فيلكا ٣٢ درجة مئوية.

نسبة الرطوبة المتوقعة اليوم في: الكويت ٢٢ بالمائة، الاحمدي ٦٠ بالمائة، فيلكا ٥٥ بالمائة.

البحر

أقصى مد:
٨ صباحا ٦ مساء

ادنى جزر:
١ ظهرا ١ ليلا

تعلن شركة منتزه الصالحية ذ.م.م
أن المدعو
مصطفى اسماعيل كنج
تركي الجنسية قد ترك العمل من تلقاء نفسه وهو لازال تحت كفالتنا ونحذر من التعامل معه أو التستر عليه.
ومن يتستر عليه أو يتعامل معه يقع تحت طائلة القانون، ومن يعلم عنه أي شيء رجاء الاتصال بهاتف رقم ٤١٠٩٥٩/٤١٠٩٥١

تعلن شركة منتزه الصالحية ذ.م.م
أن المدعو
غسان فائق جركس
سوري الجنسية قد ترك العمل من تلقاء نفسه وهو لازال تحت كفالتنا ونحذر من التعامل معه أو التستر عليه.
ومن يتستر عليه أو يتعامل معه يقع تحت طائلة القانون، ومن يعلم عنه أي شيء رجاء الاتصال بهاتف رقم ٤١٠٩٥٩/٤١٠٩٥١

غرف تبريد
متوفر لدينا غرف تبريد لتخزين جميع انواع المواد الغذائية المجمدة في بواداتنا الجديدة.
قرب شبرة الخضار بالشويخ
للاستعلام / يرجى الاتصال بهاتف
٨١٢٩٠١ - ٨١٥٠٦٠

شركة الملاحة العربية المتحدة
«ش.م.ك»
تعلن عن بيع ما يلي:-
أولاً: ١٥ جنيبة «دوبة» حديدية ذات مخزن واحد/حمولة الواحدة ٢٥٠ طن
ثانياً: ٢ زورق اسمهما «ياسر ومرسال» بمحركات رولز رويس
سيتم البيع في مقر الشركة الكائن بالشويخ / شارع جمال عبد الناصر
كما يمكن المعاينة عن طريق دائرة الوكالات بالشركة خلال أوقات الدوام الرسمي يومياً.
تقدم العطاءات الى لجنة العطاءات بالظرف المختوم في مكتب المحاسب العام بمقر الشركة في موعد اقصاه يوم الخميس ١٩٨١/٥/١٤
شركة الملاحة العربية المتحدة

بسم الله الرحمن الرحيم
ديوانية
عمر الذياب
تنعي بمزيد الحزن والأسى
أحد أركانها المرحوم /
محمد مرزوق أبا الصافي المطيري
للفقيد الرحمة ولذويه الصبر والسلوان
انا لله وانا اليه راجعون

واتموا الحج والعمرة لله
الى السادة راغبي العمرة
بمناسبة ليلة الاسراء والمعراج
يسرنا دعوتكم للاداء
مناسك
العمرة
تاريخ السفر ٢٥ مايو
والعودة ١ يونيو
الاشتراك ١٥٠ دينار
ويشمل تذكرة السفر بالطائرة / كويت / جدة
سيارة / جدة / كويت مع الاقامة بفندق الهدى بالمدينة المنورة وفندق الفتح بمكة المكرمة
والاشراف المرافقات للرحلة.
للحجز والاستعلام / شركة مصر للسياحة بالكويت / الوكيل العام / حمد مساعد الصالح
ت/ ٤٣٦٩٩٦ / ٤٣٦٢٩٤

أسرة العلاقات العامة في
شركة المشروعات السياحية
يتقدمون بأحر التعازي من زميلهم /
محمود السكري
لوفاة المرحوم /
شقيقه
تغمد الله الفقيد بواسع رحمته واسكنه فسيح جنانه والهم آله وذويه الصبر والسلوان
انا لله وانا اليه راجعون