القبس

رئيس التحرير
جاسم أحمد النصف

مدير التحرير
رؤوف شحوري

٢٤ صفحة — الثلاثاء ١٢ ربيع الثاني ١٤٠١هـ — ١٧ فبراير (شباط) ١٩٨١ م — السنة التاسعة — العدد ٣١٤٩ — الكويت. — ٥٠ فلسا
AL-QABAS. Tuesday, 17 February 1981. 9th Year. No. 3149 — Kuwait.

ولي العهد : نتطلع الى مجلس أمة متعاون

- الديمقراطية : متفائلون باستئناف الحياة النيابية بروح الاسرة الواحدة المتكاتفة المتآلفة
- الحكومة : وجوه جديدة في التشكيل الوزاري المقبل بعد الانتخابات
- الحدود : سنصل الى صيغة مناسبة لانهاء المشكلة في وقت قريب
- الخليج : لن نأخذ موقف المتفرج امام الاعتداء على أي دولة في المنطقة

● الشيخ سعد يتحدث في مؤتمره الصحفي

أعرب سمو ولي العهد رئيس مجلس الوزراء الشيخ سعد العبدالله عن تفاؤله باستئناف الحياة النيابية بروح الاسرة الواحدة المتحابة ، المتكاتفة ، المتآلفة والمتآزرة على الخير وعلى المودة .

وقال في مؤتمر صحفي امس : « اننا نتطلع الى مجلس امة يضع مصلحة الكويت فوق أية مصلحة اخرى ، ويبتعد عن المشاحنات والمهاترات والمزايدات الكلامية غير المسؤولة » .

واضاف سموه ان التعاون والتفاهم بين السلطتين التنفيذية والتشريعية سيكونان شعار المرحلة المقبلة ، لان الديمقراطية التي نريدها تجمع ولا تفرق .. تبني ولا تهدم .. وتكفل الامن والاستقرار للوطن والمواطنين .

ودعا الى تعاون كل المؤسسات الدستورية للمحافظة على جوهر الديمقراطية وتحقيق الصالح العام .

وقال سموه أن الحكومة غير ملزمة دستوريا باخذ موافقة مجلس الامة على القوانين التي صدرت طوال السنوات الاربع الماضية خلال توقف الحياة النيابية ، لكن اي عضو بالمجلس يمكنه اقتراح اي تعديل على هذه القوانين . وقال ان الحكومة لاتريد سحب أية اختصاصات او صلاحيات من مجلس الامة .

واكد سمو ولي العهد أن التشكيل الوزاري المقبل بعد الانتخابات سيضم وجوها جديدة . كما اكد ان حرية الاجتماعات والمناقشات مكفولة في ظل المناخ الديمقراطي .

وتحدث الشيخ سعد العبدالله باسهاب عن مجلس التعاون الخليجي ، وقال أن تعاون دول المنطقة ووعي شعوبها كفيلان بتفويت الفرصة على محاولات التدخل الاجنبي .

واكد سموه أن مجلس التعاون الخليجي من شأنه ان يزيد من تماسك وتلاحم الجبهة الداخلية في الكويت . كما انه سيعطي دعما للدول العربية الشقيقة لاتخاذ مواقف اكثر حزما وقوة للدفاع عن القضايا العربية ، وبخاصة القضية الفلسطينية .

وقال سموه ان الكويت لن تقف موقف المتفرج ازاء اي اعتداء على اية دولة خليجية .

وحول الحدود بين الكويت والعراق، اعرب سموه عن تفاؤله بالوصول الى صيغة لانهاء هذه المشكلة في وقت قريب . كما أعرب عن امال الكويت في التوصل الى حل لايقاف الحرب العراقية — الايرانية . وقال ان العراق واضح في موقفه على الصعيدين العسكري والسياسي ، وانه اعلن استعداده لقبول وقف اطلاق النار ، غير ان الطرف الثاني وضع شروطا يصعب على العراق قبولها .

● طالع ص ٢ — ٣ ●

افتتاح ميناء الشعيبة التجاري
● ص ١٥ ●

الجامعة : التسجيل يستأنف اليوم
الاتحاد : الاضراب مستمر
● ص ١٧ ●

صواريخ على سفارة اليمن الجنوبي في باريس
● ص ٢٠ ●

الكويت بطل دورة الصداقة لكرة اليد
● ص ٢٢ — ٢٣ ●

الأدعياء

بقلم : فهد العلي

من يزين أسمه بلقب « دكتور » ينبغي أن يكون على مستوى هذا اللقب العلمي الجليل . والدرجة العلمية في حد ذاتها ليست جواز مرور للكتابة في كل الموضوعات أيا كان اختصاص « الدكترة » للكاتب . غير انه ، في كل الاحوال ، ينبغي لصاحب الدرجة العلمية ان يكون علميا في تفكيره ، فلا يناقض السطر الاخير في مقاله ما كتبه في السطر الاول منه !

ونعني بذلك بعض اصحاب الحناجر من حملة الاقلام الذين يتصايحون ، في تخوف خبيث ، على الديمقراطية، ممن يسمونهم « الاوصياء ». ولو دققنا في ما يقوله هؤلاء لوجدنا أنهم يعترضون على أمر ، هم في قرارة انفسهم مقتنعون بجدواه وشرعيته !

ومن المؤسف أن هؤلاء لم تسعفهم ذاكرتهم ، وهم يتساءلون بسذاجة عن الدور الذي قام به الوطنيون من ابناء هذا البلد في محاربة الطائفية ومقاومة دعاتها . واذا كنا تصدينا للطائفية دائما وابدا فلاننا نؤمن بانها بذرة خبيثة غريبة عن مجتمعنا وروحية شعبنا . ولنا في ذلك مواقف على مستويات كثيرة ونستغرب كيف أن الكاتب لم تسعفه ذاكرته بالتقاط ولو موقف واحد منها.

واذا كنا نختلف مع الكاتب في أمور كثيرة ، فاننا نتفق معه في ان الطائفية « خطر عظيم على الوطن والمواطن ».

وعلى ماذا يعترض هذا البعض أيضا ؟

انه يعترض على محاولات توفيقية تجرى بين المرشحين في دوائر معينة ، ويرى في ذلك ما يزعم انه « وصاية على وعي الناخب وتقديره » ، ويضيف ، انه في غياب التجمعات السياسية تبرز النزعة الفردية .

ونقول لهذا البعض، من يتصنع الخوف على الديمقراطية ان التوفيق بين المرشحين هو نوع من الشورى السياسية المتفقة مع معتقداتنا الاسلامية وتراثنا العربي والكويتي . وان الانظمة البرلمانية التي تعتمد الدائرة المصغرة في قانونها الانتخابي ، كما هو حاصل حاليا في الكويت ، تحدث فيها عمليات مشابهة، وفي بعض الدوائر يفوز المرشح بالتزكية ، ودون أن تجرى العملية الانتخابية ، ودون أن يلقي ناخب واحد ، ورقة واحدة، في صندوق الانتخاب . ومع ذلك لم يظهر « دكتور » في تلك الدول التي سبقتنا في المسيرة الديمقراطية ، يطعن في نوايا سعاة الخير ، أو يتهمهم بالوصاية على الدوائر الانتخابية !

وما النتيجة التي يصل اليها المعترضون على تخفيف عدد المرشحين ؟ النتيجة التي توصلوا اليها هي اقتراح تعديل قانون الانتخاب « في القادم من الايام » كان تكون

— البقية على الصفحة ٢٤ عمود ١

أبناء الرميثية
في مقر مرشح الدائرة
عبدالله علي دشتي
مساء الخميس الموافق ١٩ / ٢ / ١٩٨١
دعوة اللجنة المنظمة للانتخابات
أبناء الرميثية إلى حفلة تعارف في مقر
الحاج عبدالله علي دشتي

باسمه تعالى
وَيَسْتَخْلِفَكُمْ فِي الأَرْضِ فَيَنْظُرَ كَيْفَ تَعْمَلُونَ « قرآن كريم »

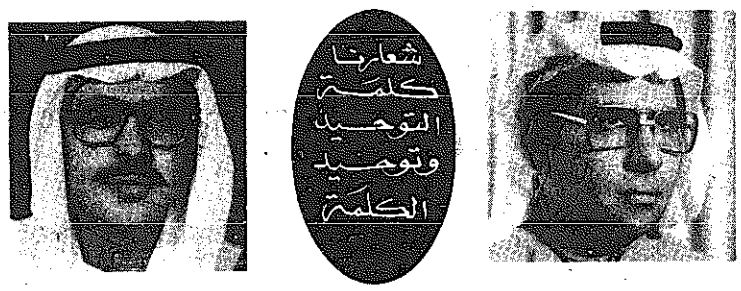

مرشحا الدائرة الانتخابية الأولى « شرق ، بنيد القار ، الدسمة »
حسين علي بارون ★ عدنان سيد عبدالصمد

معرض
البستان
أثاث . ديكور . سجاد
حولي . شارع بيروت . بناية الحساوي
تلفون ٥٢١٨٢٣

هل سمعت بالافتتاح ؟!

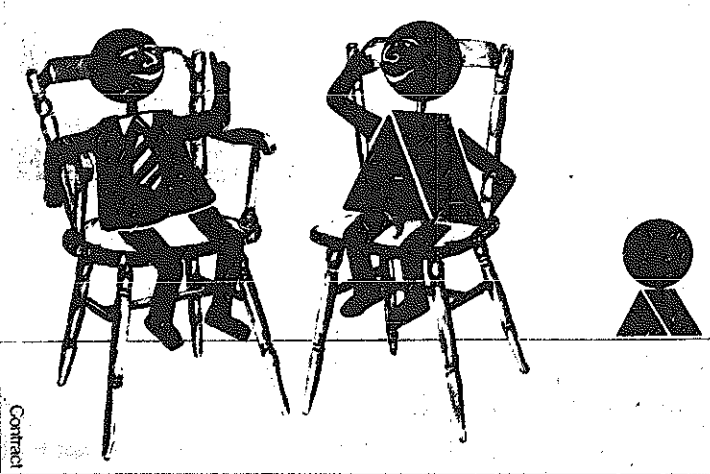

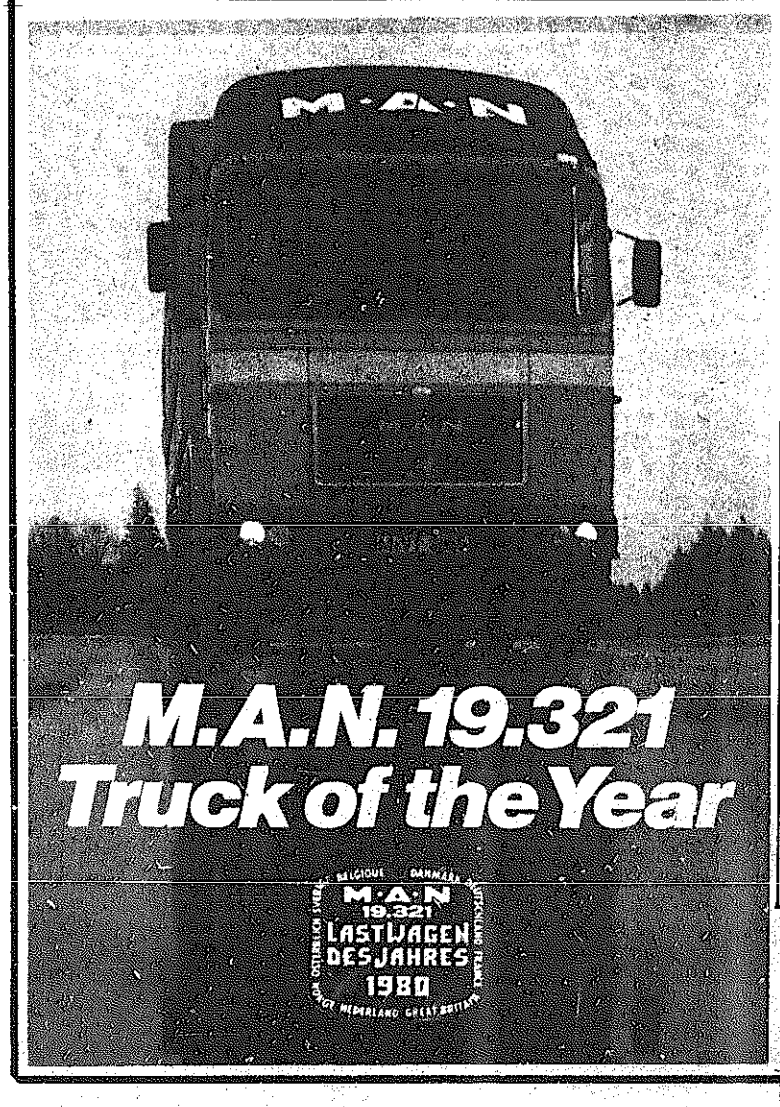

إلى شركات النقل
وشركات المقاولات
وصلت شاحنات
مان
العملاقة
١٩٨١
بمواصفات جديدة ومزايا عديدة
يعرفها المحترفون .

شاهدها لدى الوكيل العام
شركة السيارات الكويتية للتجارة
منطقة الري
ت / ٧١٨٢٦٣ / ٧١٨٩٦٠

في مؤتمر صحفي شمل أبرز القضايا المحلية والخليجية

ولي العهد: تعاون السلطتين التنفيذية والتشريعية شعار المرحلة المقبلة

متفائلون باستئناف الحياة النيابية بروح الأسرة المتآلفة المتآزرة

الحكومة غير ملزمة بأخذ موافقة مجلس الأمة على القوانين الصادرة في غيابه

وجوه جديدة في التشكيل الوزاري المقبل

● نحن احرار في وضع سياستنا الخارجية والداخلية بما يحقق مصالحنا

● الصحافة تتحمل مسؤولية كبيرة لتعزيز روابط التآخي بين المواطنين

● حرية الاجتماعات والمناقشات مكفولة في ظل الديمقراطية

● الحكومة لا تريد سحب أية صلاحيات من مجلس الامة

● سمو ولي العهد : تعاون جميع المؤسسات الدستورية ضروري للمحافظة على جوهر الديمقراطية .

● نتطلع الى مجلس نيابي يبتعد عن المهاترات والمشاحنات والمزايدات

● ديمقراطيتنا تجمع ولاتفرق تبني ولا تهدم.. تكفل الامن للوطن والمواطنين

اعلن سمو ولي العهد رئيس مجلس الوزراء الشيخ سعد العبدالله ، ان الجميع يتطلعون الى مجلس امة يضع مصلحة الكويت فوق اية مصلحة اخرى. ودعا المؤسسات الدستورية للتعاون والحفاظ على جوهر الديمقراطية، كما دعا المواطنين الى استعادة امجاد الاباء والاجداد ، بهدف الوفاء لهم وللوطن .

وقال سموه ، في مؤتمر صحفي عقده امس مع رؤساء تحرير الصحف المحلية ،وحضره وكيل وزارة الاعلام والوكيلان المساعدان لشؤون الاذاعة والتلفزيون ورئيس مجلس ادارة وكالة الانباء الكويتية مديرها العام ، ان الحكومة الجديدة ستضم وجوها جديدة .

واكد ان الحكومة تعين اعضاء في مجلس الامة وانما الوزراء اعضاء بالمجلس بحكم الدستور . واعرب سموه عن الايمان العميق لدى الشعب الكويتي بالديمقراطية والشورى . واكد وجود فكرة انشاء ما يسمى بمجلس شورى او مجلس اعيان ، لكن الحديث عنها سابق لاوانه وقد يناقشها مجلس الامة .

واعلن سموه ان الصحافة المحلية تتحمل مسؤولية كبيرة تجاه الحفاظ على الديمقراطية ، وعدم تشويهها بالمهاترات . وقال ان المواطنين يتجهون بعلم السلطات المختصة ، ونحن نعرف ما يقال في التجمعات ، وكلها تتم في ظلال الحرية والديمقراطية .

واكد سموه ان الحكومة لم تعمد في التعديلات الدستورية على سلطات وصلاحيات مجلس الامة .

واوضح بانه ليس بالضرورة ان تأخذ دول الخليج تجربة الكويت النيابية ، لان لكل دولة ظروفها .

وقال سموه ان الكويت تتابع عن كثب نشاط الدول الكبرى في المنطقة ، وان لديها قناعة تامة بان قوة دول الخليج العربية تكمن في تماسكها وتلاحمها في مختلف الميادين ، واشار الى ان تعاون هذه الدول ووعي شعوبها سيفوتان الفرصة على اية جهة اجنبية من التدخل في المنطقة بشكل مباشر او غير مباشر .

واضاف سموه ان التعاون القائم حاليا في الخليج والمتمثل بمجلس التعاون سيعطي دعما للدول العربية الشقيقة لاتخاذ مواقف فيها الكثير من الحزم والقوة للدفاع عن قضايا امتنا العربية، وبالاخص القضية الفلسطينية .

واكد سمو ولي العهد رئيس مجلس الوزراء ان الصراع بين الدول الكبيرة على التواجد في منطقة الخليج قائم بسبب اهمية هذه المنطقة الاقتصادية والاستراتيجية الجغرافية . وقال ان الدول الخليجية لن تسمح بذلك .

واعرب سموه عن تفاؤله بقيام مجلس التعاون بين دول الخليج العربية. وقال ان اللقاءات الثنائية والجماعية بين دول هذا المجلس الست ستحل اية قضايا صغيرة قد تؤثر على استمرارية المجلس ، كما ستضع الصيغ الكفيلة بتحقيق الامن والازدهار والاستقرار . واوضح سموه بان هذا المجلس سينعكس على الوضع الداخلي الكويتي بمزيد من التماسك .

واعرب سموه عن امله بتوقف القتال بين العراق الشقيق وايران في اسرع وقت ممكن . واضاف ان العراق واضح في موقفه على الصعيدين العسكري والسياسي ، وانه اعلن استعداده لقبول وقف اطلاق النار ، غير ان الطرف الثاني وضع شروطا يصعب على العراق قبولها .

واعرب سموه ايضا عن رغبة الكويت الدائمة في استمرار علاقاتها مع النظام الجديد في ايران . والمح الى التصريحات والبيانات الايرانية التي تضمنت تدخلا في الشؤون الداخلية لدول الخليج .

استئناف الحياة النيابية

وفيما يلي تفاصيل اللقاء الصحفي مع سموه ، الذي بداه سموه بالكلمة التالية :

« ارحب بكم ايها الاخوة في هذا اللقاء ، ولا شك انكم تذكرون لقاءنا السابق .. اقصد اللقاء الذي جاء بعد صدور امر سمو الوالد والقائد باستئناف الحياة النيابية في بلدنا العزيز وفاء منه بوعده ، ويأتي لقائي بكم هذا اليوم ايضا بعد صدور المرسوم بدعوة الناخبين الى انتخاب اعضاء مجلس الامة يوم الاثنين المقبل واننا بهذا نستأنف حياتنا النيابية بروح الاسرة الواحدة المتحابة المتكاتفة ، المتآلفة والمتآزرة على الخير وعلى المودة .

نحن جميعا ابناء هذا الوطن ، نعرف جدى ما للديمقراطية .. الديمقراطية الحقة .. الديمقراطية الصحيحة من مكانة في نفوسنا منذ نشأ هذا البلد ، لانها في الحقيقة نابعة من تربيتنا الاسلامية ونابعة ايضا من تقاليدنا العربية العريقة .

الديمقراطية التي نريدها ايها الاخوة هي التي تجمع ولا تفرق ، الديمقراطية التي تبني ولا تهدم ، الديمقراطية التي تكفل الامن وتكفل الاستقرار لهذا الوطن والمواطنين .

نريد ايها الاخوة الديمقراطية التي تقوي من تلاحم ومن تماسك الجبهة الداخلية .

نعم .. نريد الديمقراطية التي تنير لنا الطريق لبناء كويت المستقبل .

قلت لكم قبل هذا عن موعد انتخاب اعضاء مجلس الامن الجديد ، واقول الان اننا جميعا نتطلع متفائلين الى مجلس الامة المقبل . نتطلع الى المجلس الذي يضع مصلحة الكويت فوق اية مصلحة اخرى .. نتطلع الى المجلس الذي يبتعد كل البعد عن المشاحنات ويبتعد عن المهاترات ويبتعد كل البعد عن المزايدات الكلامية غير المسؤولة .

وتذكرون انني ناديت في الماضي ، واكرر النداء الان وفي المستقبل ، بان تعمل وتتعاون جميع المؤسسات الدستورية .. ان تتعاون جميع هذه المؤسسات الدستورية للمحافظة على جوهر الديمقراطية من اجل مصلحة الوطن وامنه واستقراره .

طبعا ، انا لا انسى دور الصحافة عندنا . وكما قلت في الماضي اقول الان ان الصحافة عندنا تتحمل ايضا مسؤولية كبيرة . وانا اطلب من صحافتنا ان تحرص كل الحرص على الصالح الوطني وان تعمل دائما على تقوية روابط المحبة والتآخي والتآلف بين جميع المواطنين .

الاعتزاز بالآباء والاجداد

قبل ان نبدأ ايها الاخوة بحديث الاسئلة والاجوبة .. انا اعرف ان لديكم الكثير من الاسئلة والاستفسارات .. قبل ان نبدأ بهذا الموضوع اود ، وبمناسبة احتفالاتنا هذه الايام بعيدنا الوطني العشرين الذي نستقبله جميعا بالافراح والابتهاج وبالمسرة ، اود لهذه المناسبة ان ادعو اخواتي واخواني ابناء وطني ، وادعوهم جميعا الى استعادة الماضي المجيد لآبائنا واجدادنا ،معتزين بما صنعوا وقدموا لهذا الوطن ، ادعو الجميع الى ان يذكر بكل التقدير وبكل الاكبار وبكل الاعتزاز مواقفهم ، تلك المواقف التي اتسمت بالشهامة وبالبطولة وبالتضحية .. لقد كافحوا وناضلوا وضحوا بكل غال ونفيس في سبيل المحافظة على كيان وطننا وعزته واستقلاله ، ونحن ايها الاخوة ابناء واحفاد اولئك الرجال ، اولئك الابطال، يجب علينا جميعا ان نسير متعاونين متآزرين متآلفين متفاهمين . ان نسير في الطريق الذي اختطوه لنا . طريق الوفاء والاخلاص لهذا الوطن .

ومرة اخرى ايها الاخوة ارحب بكم وكما عودتكم دائما يسرني ان ارد على ما تودون طرحه من اسئلة واستفسارات .. وشكرا .

مجلس الشورى .. سابق لاوانه

● هل هذا اللقاء هو ضمن اللقاء التقليدي الذي تعودت ان تعقده ام ان له وضعا خاصا باعتبار عودة الحياة البرلمانية ؟

— لعلكم تذكرون انني تعودت ان التقي بكم بين الفترة والاخرى وتتحدث بمنتهى الوضوح والصراحة في شؤون بلدنا الداخلية والخارجية . ويأتي هذا الاجتماع في اطار لقاءاتي بكم في الماضي وفي الحاضر وفي المستقبل . وكما قلت فانا اترك لكم اختيار ما تودون طرحه من اسئلة واستفسارات .

● سمو ولي العهد .. تردد في الاونة الاخيرة بكثرة من بعض الصحف والناس طرح فكرة انشاء مجلس شورى .. فماذا ترون بشأن هذه الفكرة ؟

— فكرة وجود مجلس ثان يمكن ان يطلق عليه مجلس الشورى او مجلس الاعيان كما يسمى في بعض الدول العربية والدول الاخرى .. هذه الفكرة موجودة عند بعض الاخوان المواطنين ، وارى انه من السابق لاوانه اعطاء رأي الان في هذا اللقاء ، لانني اعرف ان هذا الاقتراح قد يبحث وقد يناقش بشكل شامل عندما يجتمع مجلس الامة المقبل . ويستعرض تعديلات او تعديل بعض مواد الدستور .

وجوه جديدة بالوزارة

● سمو ولي العهد .. لا شك ان عند سموكم تصورا حاليا عن تشكيل الوزارة الجديدة .. وبلا تحديد اسماء .. كم من الوجوه بالوزارة الحالية ستتغير في الوزارة المقبلة ان شاء الله؟

— اذا كنت تعتقد انني بهذا اللقاء سأذكر الاسماء فقد انتهت المفاجأة .. لكن من الطبيعي عند بدء كل فصل تشريعي ان يعاد تشكيل الحكومة في ضوء المادة ٥٧ من الدستور . وبعد الانتخابات سوف تستقيل الحكومة ويعاد التشكيل الحكومي من جديد . انما انا اريد ان ارد على الشق الاول من سؤالك والخاص بمجيء وجوه جديدة ، الجواب نعم .. لكنني احتفظ بالكشف عن اسماء الوزراء الذين سوف يدخلون الحكومة الجديدة .

الحكومة والمجلس

● دستور الكويت اخذ بمبدأ الفصل بين السلطات ، واعطى السلطة التشريعية للشعب . فبناء عليه يتكون مجلس امة من ٥٠ عضوا منتخبا ليمثل الشعب ويشرع ويسن قوانين للشعب. وما هو حاصل حاليا هو ان ثلث مجلس الامة معين من قبل السلطة التنفيذية (الوزراء) .. وبناء عليه عند تغيير اي نص دستوري يجب ان يحصل على الثلثين بالاضافة الى توافق الارادتين . ارادة الشعب وارادة الامير .

وما اريد ان اقوله هو ان الوضع الحالي لا يمكن لشعب من تغيير اي نص دستوري طالما ان ثلث المجلس معين من قبل السلطة التنفيذية . وهذا يجعلنا نقول : لماذا لا يكون الوزراء مختارين من مجلس الامة ، خاصة ان المذكرة التفسيرية لا تمنع ذلك بل تؤيده !

— اعتقد انك وقعت في خطأ عندما قلت ان الحكومة تعين اعضاء في مجلس الامة . واطلب منك ان تقرأ مادة في الدستور تقول : « الوزراء المعينون في الحكومة يعتبرون بحكم وظائفهم او عملهم اعضاء في مجلس الامة .يعني هذا انه ليس هناك تعد على سلطات مجلس الامة ولا على صلاحيات مجلس الامة .

هذا بالنسبة للشق الاول من سؤالك . وبالنسبة للشق الثاني ، فالحكومة عندما تتقدم بمشروع قانون او بتعديل مواد قانون ساري المفعول ، تستهدف من وراء هذا التعديل المصلحة العامة ، والموضوع يناقش بمنتهى الحرية ويجو يعطي لكل عضو الحق بان يبين رأيه سواء اكان موافقا اومغير موافق . معنى هذا ان الحكومة لاتفرض وجودها على المجلس .

● الذي بودي ان اقوله ان معظم المتقدمين للترشيح من ذوي الكفاءات العالية ومعظمهم من المؤهلين وذوي الخبرة . فلماذا لا تبادر الحكومة في استقلال مجلس الوزراء من داخل مجلس الامة او على الاقل تختار غالبية الوزراء من النواب مع الاستفادة من الخبرات الخارجية الموجودة خارج المجلس ؟

— انا قلت ان هناك مادة بالدستور تتحدث عن كيفية تشكيل الحكومة ، وهذه المادة تقول بتعيين الوزراء من داخل وخارج مجلس الامة ، ولكن اثناء تشكيل الحكومة ، فان العملية اختيارية وليست اجبارية فكل عضو انتخب كي يكون عضوا في مجلس الامة، غير ملزم بقبول منصب وزاري . فقد تكون له ظروف ، وقد يرى ان له في وجوده في مجلس الامة دورا فعالا ايضا مثلما انت تعتقد ايضا ان دوره في مجلس الوزراء فعال . فالعملية ليست عملية اهمال مجلس امة ، والوارد انه عند تشكيل الحكومة سيجري الاتصال بالاعضاء الجدد وطرح الفكرة عليهم .

الاجتماعات مكفولة

● انقضت فترة التأمل اصدار بعض القوانين التي تحد من الحريات كقانون التجمعات او المادة ٣٥ من قانون الصحافة .. فهل هناك نية عند الحكومة لالغاء هاتين المادتين ام ان هذا متروك للمجلس المقبل ؟

— غريب ان اسمع ان هناك قانونا يحد من الاجتماعات او يمنعها . وانا اقرأ بالصحف ان هناك الكثير والكثير من الاجتماعات تتم بعلم السلطات المختصة وبموافقتها ، بل وتقدم لكل هذه الاجتماعات التسهيلات . اذن هذا الشق الثاني من سؤالك ينتفي اذا علمنا ان الاجتماعات مستمرة ، وانت تعرف ما يقال في هذه الاجتماعات ، وتعرف انهم يتحدثون في هذه الاجتماعات عن غياب الديمقراطية وعن غياب الحرية ، ولولا انهم يستظلون بظلال الحرية والديمقراطية ، ولولا انهم يستنشقون نسمات الحرية والديمقراطية لما استطاعوا ان يتحدثوا او ان يتكلموا او ان يكتبوا كل ما قيل وكل ما كتب في صحفنا المحلية . فالقول بان هذا القانون او القوانين تمنع او تحد من اجتماع المواطنين كلام غير صحيح ومرفوض .

● ... وبالنسبة للصحافة ؟

— وكذلك بالنسبة للصحافة ، فالصحافة تتمتع بكامل الحرية وفق مواد قانون المطبوعات والنشر .

الحكومة غير ملزمة

● صدرت قوانين كثيرة في غياب مجلس الامة ، والسؤال عن هذه القوانين ستحال عند بدء مجلس الامة الجديد الى المجلس نفسه لمناقشتها واقرارها، واخذ الصفة الشرعية ؟

— حصل تصور عند بعض المواطنين بان هناك ما يلزم الحكومة بان تأخذ موافقة مجلس الامة المقبل على هذه القوانين . وهذا التصور في الحقيقة غير صحيح لان الامر الاميري الذي صدر بعد حل المجلس اعطى السلطة التنفيذية صلاحيات مجلس الامة بتشريع واصدار القوانين ، وكما تعرفون فان هناك العشرات من القوانين التي صدرت في غياب مجلس الامة ، وفي ضوء صدورها اصبح لها مراكز واضحة ، والناس تعاملوا مع هذه القوانين ، لكن هذا لا يمنع اي عضو في المجلس المقبل ان يثير اي مادة موجودة في القوانين التي صدرت في غياب المجلس او اي مادة موجودة صدرت ايضا من المجالس السابقة اذا راى هذا العضو بان المصلحة العامة تقتضي النظر في حذف هذه المادة او تعديلها او اضافة مادة جديدة .

وهذا امر يملكه مجلس الامة ، لكن كما قلت فان القوانين ستحال الى هذا المجلس ، ويترك لاي عضو فيه او للمجلس ككل ان يدرس اي مادة سواء بالالغاء او بالحذف او بالتعديل .

واعتقد انني اجبت عن سؤالك بوضوح ، واريد الحقيقة بجوابي ان ازيل اللبس عند بعض الذين يعتقدون بان هناك ما يلزم الحكومة باخذ موافقة مجلس الامة ، والحكومة في الحقيقة بعد الامر الاميري درست هذه القوانين واصدرتها انطلاقا من المصلحة العامة.

التعاون بين السلطتين

● يقال انه خلال الاربع سنوات الماضية انجزت الحكومة الكثير من مشاريع القوانين والمشاريع العملية ذات الطابع الشعبي ، وذلك لافراغ دور المجلس وتحويله الى مجرد ندوة للهذر السياسي ، ليس الا .. فما هو رد سموكم ؟!

— هذا التصور في الحقيقة عند البعض ، وهو خاطىء . ونحن نؤمن ايمانا عميقا بالديمقراطية ، ونؤمن ايمانا عميقا بالشورى ، ونؤمن ايضا بالمشاركة الشعبية ، وهناك الكثير من الامور التي تريد الحكومة ان تبحثها مع المجلس وان تستمع من المجلس الى ما عنده من اقتراحات واراء ونتمنى ان يأتي مجلس الامة دعما للسلطة التنفيذية في كل ما تتخذه من قرارات تقتضيها مصلحة الوطن والمواطنين .

ويخطىء من يظن بانه ليس هناك دور فعال للمجلس الذي يملك الصلاحيات وهو يراقب الحكومة في تنفيذ السياسة ، ويتقدم بمشروعات قوانين او يبدي قراراته برغبته .وليس المهم التسابق بين الحكومة والمجلس بل المهم ان يكون هناك تعاون بين السلطتين التنفيذية والتشريعية ، لان المزيد من التعاون بين السلطتين سيعود بالخير على الوطن وعلى المواطنين .

الانتخابات الفرعية

● سمو ولي العهد .. نظرا لكثرة عدد المرشحين في المناطق اجمالا توجد هناك وجهتا نظر بين الناخبين والمرشحين حول اجراء الانتخابات الفرعية كما حصل في بعض المناطق . والسؤال موجه الى سموك كمواطن : هل انت مع الانتخابات الفرعية ام ضدها ؟

— كمواطن ، انا ارى انه قد يكون في الانتخابات الفرعية ايجابيات وسلبيات ، لكن بعض الناخبين في بعض المناطق درسوا هذه الفكرة ولا املك الان الدوافع او الاسباب التي دفعتهم الى تطبيق هذا الاسلوب ، لكنهم ارتأوا اجراء انتخابات فرعية .

وانا لا اريد ان يتصور احد ان الحكومة ، بشكل مباشر او غير مباشر، وراء هذه الانتخابات ، وهي عملية خاصة تركت للمواطنين ونأمل الان ، اشياء جوهرية ، حتى لا ارد على سؤالك واقول انني انا مع او ضد الانتخابات الفرعية . ولكن اي اجراء فيه ايجابيات وفيه سلبيات ،والعبرة هي في الانتخابات الرسمية التي ستتم يوم الاثنين المقبل .

مجلس التعاون الخليجي

● فيما يتعلق بمجلس التعاون بين دول الخليج العربية ، هناك تخوفات من ان تتأثر الدول الخليجية التي تقوم على انظمة ديمقراطية ، بسياسات الدول التي تأخذ بغير النظام الديمقراطي .. فهل تعتقد سموكم بانه سيكون لذلك تأثير على سياسة الكويت الداخلية ؟

— الجواب على هذا السؤال ، هو انني اقول : دعونا نتفاءل خيرا بقيام مجلس التعاون بين دول الخليج العربية وان لا نتشاءم من الان ونتوقع بروز قضايا صغيرة قد تؤثر على استمرارية هذا المجلس ، فانا متفائل بالخير بقيام مجلس التعاون بين دول الخليج . ومن خلال اللقاءات الثنائية او الجماعية التي تتم بين المسؤولين لكل هذه المشاكل الصغيرة التي تتحدث عنها سوف تنتهي بايجاد صيغ تكفل

— البقية على الصفحة — ٢ —

● سمو الشيخ سعد العبد الله يتحدث في مؤتمره الصحفي عن ابرز القضايا المطروحة على الساحتين المحلية والخليجية .

DAIHATSU

مقدم ٢٠٠ دينار واقساط مريحة

دايهاتسو طراز ١٩٨١

لهواة البر والرحلات والصيد ولقضاء عطلة ممتعة.

مع جيب دايهاتسو حيث الأمان أكثر

جيب طربال
جيب هاردتوب مكيف وبدون مكيف .
جيب هاردتوب مكيف، ديلوكس مع ونش
جيب بيك آب ٣/٤ طربال .

شارمنت
صالون أوتوماتيك وعادي
مكيف - فرش مخمل
راديو FM AM
كاسيت

عرض خاص لمدة محدودة
مقدم ١٥٠ دينار واقساط مريحة

شاهدوها لدى الوكيل العام

شركة الزياني للتجارة الشويخ - بجانب الالبان الدانمركية - تلفون : ٨٣٣٤٧٨ ٨٣٣٥١٤

لن نأخذ دور المتفرج أمام أي اعتداء على دولة خليجية

سنصل إلى حل قريب لمشكلة الحدود مع العراق

● تعاون دول المنطقة يقطع الطريق على أي تدخل اجنبي

● العراق مستعد لوقف الحرب .. لكن ايران وضعت شروطا صعبة

● حريصون على استمرار علاقاتنا الطيبة مع ايران .. ولكن

— تتمة المنشور على الصفحة — ٢ —

لهذه المنطقة مزيداً من الامن والاستقرار والازدهار والتعاون بين شعوب ودول هذه المنطقة . ولا اعتقد ان تكوين المجلس يؤثر على الوضع الداخلي في الكويت ، بل اعتقد أن هذا الوضع الجديد سيزيد الجبهة الداخلية مزيدا من التلاحم والتماسك .

تنقيح الدستور

● المتفق عليه عادة في اول كل دورة من دورات المجلس ان تتقدم الحكومة ببيان، فهل يمكن ان ناخذ صورة عامة عن خطط الحكومة للسنوات الاربع المقبلة . وما هو مصير الافكار التي تتعلق بالتعديلات الدستورية المقبلة ، والتي عرضت على لجنة تنقيح الدستور؟

— اولا لا استطيع الان ان اتحدث ولو باختصار او بخطوط عريضة عن سياسة الحكومة المقبلة . فاولا يجري تشكيل الحكومة ثم اجتماعها وبعد ذلك تحدد البيان الشامل ، الذي يتناول ما قامت به الحكومة الماضية خلال ٤ سنوات ماضية ، كما يتناول ما عند الحكومة الجديدة من الافكار والاقتراحات والتصورات التي تتعلق بالسياسة الداخلية والخارجية ،وذلك يحتاج الى مزيد من الدراسة .

والشق الثاني ، من السؤال والخاص بالافكار، فواضح ان التعديلات التي انت من لجنة النظر في تنقيح الدستور احيلت للحكومة ودرستها دراسة وافية . وتنفيذا للنص الاميري فقد احيلت هذه التعديلات الى سمو الامير وستحال جميع التعديلات الى مجلس الامة المقبل .

● فيما يتعلق بقرارات لجنة تنقيح الدستور .. هل ستعرض على المجلس في دورته الاولى أم سيبت فيها سمو الامير وسموكم قبل عرضها على مجلس الامة اختصارا للوقت ولا تعرض كلها على المجلس ؟

— هذه التعديلات سوف تعرض على مجلس الامة المقبل ، وستحال من قبل صاحب السمو تنفيذا للمادة ١٧٤ من الدستور .

والمجلس قد يشكل لجنة لدراسة هذه الاقتراحات والتعديلات واسبابها ومبرراتها . وايضا يمكن ان يتقدم بعض الاعضاء باقتراحات اخرى ، وسيكون لهم الحق في ذلك .

ولكن مع الاسف انه في بعض المرات يصل الى مسامعي كلام معناه كانت الحكومة تريد بهذه التعديلات ان تسحب صلاحيات مجلس الامة وسلطاته ، لتتركه مجرد شعار . وهذا الكلام في الحقيقة يتردد من قبل بعض المرشحين. وكم تمنيت ان يسال احد الاخوة المستمعين من يطرح هذا الكلام ويقول له : اين المادة التي تريد الحكومة بواسطتها ان تسحب هذه الصلاحيات والسلطات من مجلس الامة .

والحقيقة فان هذا الكلام الذي يتردد يحمل الكثير من البلبلة والتشويش .

وانا ارى عكس ذلك ، فان التعديلات التي تمت بعد نقاش مستفيض من الاخوة في لجنة تنقيح الدستور ، فيها الكثير من الفوائد ، وبتقديري انها تعزز وتقوي من التعاون بين السلطتين التنفيذية والتشريعية . وليس كما يقال بان الهدف من هذه التعديلات هو سحب صلاحيات او سلطة مجلس الامة . .

وهذه التعديلات ستعرض على مجلس الامة وتناقش والكل سيتابع المناقشة وستتبين للمواطن الاسباب والمبررات التي دعت الحكومة لان تقوم بهذه التعديلات ، ولكن من الخطا ان ياتي اي شخص وباسلوب خاص يهدف منه بلبلة الافكار والتشويش وانتم ستتابعون مناقشة التعديلات في مجلس الامة المقبل .

« عندنا اخ من المملكة العربية السعودية الشقيقة انا ارحب فيه معنا في هذا اللقاء وارجو انه عندما يعود الى بلده ان ينقل تحياتي الى الاشقاء في المملكة العربية السعودية . والاخ عنده سؤال يحب ان يوجهه فاهلا وسهلا » .

قوة الخليج في تماسكه

● هل هناك احتمال لانضمام دول اخرى سواء من الجزيرة العربية اوغيرها من الدول العربية الى مجلس التعاون بين دول الخليج العربية وما هو الدور الذي يلعبه العامل الاقتصادي في تحقيق ذلك ؟ وهل صحيح ان للبترول دورا كبيرا في هذا التعاون اوكيف تردون على من يعتبر ان هذا التقارب الخليجي يشكل محورا لعلد بعض دول المنطقة ؟

— شكرا لك لانك طرحت هذا السؤال ، واريد ان ارد عليه بوضوح وبصراحة وبشمولية . وانطلق بردي على الشق الاخير من سؤالك والخاص باعتقاد البعض أن قيام مجلس التعاون بين دول الخليج العربية هو تكتل ضد اي جهة . بل ان الحقيقة هي على العكس من ذلك . وانا قرات في بعض الصحف الاجنبية نوعا من الدس فيه تشويه للصورة الجميلة والمشرقة لهذا المجلس ، وذلك لاعطاء فكرة لبعض الدول بان هذا المجلس قد تشكل نتيجة لايحاءات خارجية ، وذلك جاء في مقال قراته في احدى الصحف الاجنبية، وجاء رد على ذلك في وكالة الانباء الكويتية ، بينما ان حقيقة الهدف من تشكيل مجلس التعاون هو تحقيق مزيد من التنسيق والتعاون والتفاهم والتآزر لاننا نحن في الكويت عندنا قناعة تامة بان قوة دول الخليج العربية تكمن في تماسك هذه الدول وتآخيها والتعاون المستمر بينها سواء في الميدان السياسي او الاقتصادي او الثقافي او الاعلامي او ميادين ، اخرى تقتضيها مصلحة دول هذه المنطقة .

وفيما يتعلق بالشق الثاني من سؤالك فاعتقد انكم جميعا اطلعتم على البيان الذي اذيع من جميع الاذاعات العربية بعد تكوين هذا المجلس الذي يضم في الوقت الحالي ، دول الخليج العربية في هذه المنطقة . ولا استطيع الان في الحقيقة ان اتنبا بما قد يحدث في المستقبل . والمجلس الان يضم الدول الست المعروفة لديكم ، وبعد ان يستمر المجلس في عمله يكون لكل حادث حديث .

التعديلات ستعرض على المجلس

● يوجد في تصورات الحكومة لتنقيح الدستور تداخل بين السلطتين التنفيذية والتشريعية ، وفي هذه التصورات تحجيم لدور السلطة التشريعية وتضخيم للسلطة التنفيذية. وهذا الرأي قال به كثير من القانونيين .. فما هو رد سموكم على ذلك ؟

— طبعا انا احترم رايك ، ورأي من تحدثوا اليك بشأن بعض نقاط القانون ، وقالوا ان هذه التعديلات فيها تجاوز على صلاحيات مجلس الامة هذا رأي او وجهة نظر . وانا لا اريد في الحقيقة في هذا اللقاء ان تستمر في نقاش تعديل بعض مواد الدستور. لان هذا من اختصاص السلطة التشريعية وكما قلت تنفيذا للمادة ١٧٤ من الدستور ، سيحيل صاحب السمو هذه التعديلات الى مجلس الامة ، ونترك النقاش له .

لكل دولة ظروفها

« ايضا انا ارحب باخوان لنا من تونس الشقيقة معنا في هذا اللقاء وهم في زيارة لبلدهم الثاني الكويت وانا اتمنى لهم طيب الاقامة عندنا، واذا كان عند الاخوة اي سؤال فانا ارجو ان لا يترددوا بطرح ما عندهم من اسئلة » .

● حول الاوضاع في الخليج .. هل سيكون للانتخابات الكويتية تاثير على بلدان المنطقة الخليجية .. وبرايكم كيف الوقوف امام التدخلات الاجنبية والخارجية في شؤون منطقة الخليج العربي ؟

— اريد أن ارد اولا على الشق الاول من سؤالك والخاص بتطور العمل السياسي في دول الخليج ، وفي الحقيقة لا يمكنني ان اجاوب على هذا السؤال بالنيابة عن المسؤولين في هذه الدول ، ولكل دولة اوضاعها الخاصة وظروفها سواء السياسية او الاجتماعية واتمنى من كل قلبي ان يستفيد الاشقاء في دول الخليج من تجربة الحياة النيابية في الكويت ، وهذا لا يعني بان ناخذ كل دولة الدستور الكويتي ونطبقه ، اذ ان لكل دولة نظامها وظروفها .

ونحن في الكويت لنا ظروفنا واوضاعنا ووصلنا الى قناعة بتنفيذ الوعد الاميري باستئناف الحياة النيابية وستبدا الانتخابات يوم الاثنين المقبل ويترك انتقال هذه التجربة من الكويت الى دول الخليج لشعوب هذه الدول .

لن نسمح بالتدخل الاجنبي

وفيما يتعلق بالشق الثاني من سؤالك الخاص بتدخل الدول الكبرى في هذه المنطقة ، فنحن في الكويت نرى ان منطقة الخليج مهمة وحيوية وبالنسبة للعالم ، لما تحويه من ثروات طبيعية ومواقع استراتيجية وممرات بحرية. لذلك نحن نتابع عن كثب نشاط الدول الكبرى وفيما لو كان لها وجود في هذه المنطقة ، ولكن الواحد منا متفائل بوعي شعوب المنطقة وباستمرارية التنسيق والتعاون والتفاهم بين الاشقاء في هذه الدول ، ولا يمكن باي حال من الاحوال ان نعطي لاي طرف اجنبي فرصة التدخل في شؤون هذه الدول سواء جاء هذا التدخل بشكل مباشر او غير مباشر .

لذلك انا متفائل جدا بقيام مجلس التعاون بين دول الخليج ، وهذا التعاون سيعطي دعما كبيرا وقوة للدول العربية الشقيقة لاتخاذ مواقف فيها الكثير من الحزم والقوة فيما يتعلق بالدفاع عن قضايا امتنا العربية وبالاخص القضية الفلسطينية .

● هل ستشاركون شخصيا بصفتكم رئيسا للوزراء بحضور اجتماعات مجلس الامة ام هل ستكتفون بحضور الوزراء ؟

— اذا كلفت بتشكيل الحكومة فسوف اقبل هذا التكليف بكل ترحيب ، انطلاقا من واجبي لخدمة وطني وخدمة اخواني المواطنين ، وانا اقدر جسامة هذه المسؤوليات ، ولكن هذا واجبي ولا يمكن باي حال من الاحوال ان اعتذر عن حمل هذه المسؤولية . اما حضوري الى المجلس فطبعا الجواب انني ساحضر المجلس. ويسعدني ان اتبادل الراي واتناقش مع اخواني اعضاء مجلس الامة بروح ودية وبروح اخوية لان من يعمل في السلطة التنفيذية او من يعمل في السلطة التشريعية سواء فنحن جميعا نعمل لخدمة الكويت ولاهل الكويت ولبناء كويت المستقبل .

الحدود الكويتية العراقية

● ماذا تم بشأن قضية الحدود مع العراق بعد زيارة وزير الداخلية العراقي للكويت ؟

— طبعا زيارة الاخ سعدون شاكر عضو مجلس قيادة الثورة العراقي وزير الداخلية، جاءت تلبية لدعوة من اخيه وزير الداخلية الكويتي الشيخ نواف الاحمد .

وتاتي هذه الزيارة في اطار اللقاءات والتشاور بيننا وبين الاشقاء في العراق في جميع الامور التي تهم امتنا العربية بصفة عامة وتهم الكويت والعراق بصفة خاصة .

فزيارة الوزير العراقي اتت ضمن هذا الاطار ، ومن الطبيعي انه خلال تواجده في الكويت تمت لقاءات بينه وبين زميله وزير الداخلية الكويتي ،وتم اجتماع بين الجانبين الكويتي والعراقي وطرح الكثير من الافكار والكثير من الاراء وكل جانب تفهم وجهة نظر الطرف الاخر ، وسوف تستمر اللقاءات بيننا وبين الاشقاء العراقيين ، وانا متفائل باننا سنصل في يوم قريب الى صيغة لانهاء مشكلة الحدود .

اخوة متحابون

● سمو ولي العهد .. بعض الصحف تعتمد اثارة النعرات الطائفية بين المواطنين الكويتيين في حملتها الانتخابية .. فما راي سموكم فيما يحدث بهذا الخصوص ؟

— الحقيقة ليس من مصلحتنا جميعا كابناء هذا الوطن ، ان تدب بيننا الفرقة ، او ان نستمع الى من يريد او من يهدف الى تمزيق الجبهة الداخلية .

وكما قلت فقد طلبت قبل مدة من بعض مسؤولي ورؤساء تحرير الصحف ان يتجنبوا الكتابة في هذه الموضوعات التي لن تؤدي الى الاستقرار واستتباب الامن .

ونحن في الكويت كما عاش الاباء والاجداد اخوة متحابون ، نريد ان نعيش اخوة وشعار الجميع المحبة والعمل للكويت فقط .

● هل هناك نية لازالة الفوارق الاجتماعية والسياسية بين حملة الدرجتين من الجنسية الاولى والثانية؟

— انا قرات اراء بعض المواطنين ، وانا اقدر هذا الراي ، انما قانون الانتخابات الحالي هو الذي سمح لمن له الحق بالاشتراك بالانتخابات للمجالس النيابية .

انما هذه المادة موجودة في قانون الانتخابات ، ولاي عضو من اعضاء مجلس الامة الحق في أن يتقدم في اي وقت بطلب تعديل او حذف او اضافة مادة جديدة.والامر يترك لمجلس الامة ليتخذ القرار الذي يرى فيه مصلحة الكويت .

لماذا التشاؤم ؟

● ما هي الضمانات الان لعدم حل مجلس الامة مرة ثانية ؟

— لماذا نتشاءم لهذا الحد ، بحيث تطلب مني الضمانات .

تذكرون في لقائي السابق ابلغتكم بمنتهى الوضوح والصراحة . كان بعض المواطنين لا يرى بان الظروف الحالية تستوجب عودة مجلس الامة. ويرى التريث والانتظار والتروي ، ومعرفة نتائج الاحداث التي تمر بها المنطقة . وقلت لكم بوضوح وبصراحة وايمانا منا بالديمقراطية والحرية ، ووفاء بالالتزام صدر الامر الاميري باستئناف الحياة النيابية .

وانا لا ارى اي داع للتشاؤم، انما انا متفائل بعودة مجلس الامة ، ومتفائل بان يستمر التعاون الايجابي والبناء والهادف لمصلحة الوطن . وارجو ان لا نستبق الاحداث ونفكر فيما قد يحصل. فدعونا نتفاءل خيرا ونعمل يدا واحدة وقلبا واحدا من أجل الكويت ومن اجل اهل الكويت .

لن نكون متفرجين

● كيف تنظر سموكم الى مستقبل هذه المنطقة في ظل التحديات المحيطة بها، لا سيما بعد التقارب الخليجي الاخير ؟ وهل تعتقدون ان هناك حاجة الان الى التنسيق العسكري والسياسي ؟ وكيف ترون تلميحات الادارة الاميركية بزيادة القوة العسكرية الاميركية في الخليج ؟

— فيما يتعلق بسؤالك عن التحديات التي قد تواجه شعوب الخليج فقد اجبت عنه . اما فيما يتعلق بتقييمي لتشكيل مجلس التعاون فانا متفائل بتشكيله ، وجميع شعوب هذه الدول تتطلع بكثير من التفاؤل ، لتحقيق الكثير من الامور والاهداف التي تقتضيها مصلحة دول الخليج العربي .

اما فيما يتعلق بسياسة الادارة الاميركية الجديدة وحديثهم عن تحرك قواتهم البحرية والجوية ، فانا قلت الحقيقة بان الصراع على التواجد في هذه المنطقة موجود عند الدول الكبيرة، والكل يسعى وبسرعة لان يكون له ثقل في هذه المنطقة ، ولكن كما قلت فانه بمزيد من التعاون بين شعوب هذه المنطقة وبمزيد من التنسيق والتآزر بين هذه الدول . لا يمكن ان نترك الفرصة لاية دولة طامعة تحت اي مبرر او عذر بان يكون لها تواجد في المنطقة. وشعوب هذه الدول هي ادرى واعرف بماضي ومستقبل هذه المنطقة .

اما فيما يتعلق بسياسة الادارة بين دول الخليج ، فمن الطبيعي اننا لن ناخذ دور المتفرج امام اي اعتداء على اية دولة خليجية . والمطلوب منا التدخل ، لاننا نرى ان التدخل الاجنبي في هذه المنطقة يهدف الى اضعاف دول الخليج . والسيطرة على الثروة الموجودة لدى هذه الدول . لذلك فان التعاون في مختلف الميادين يجب ان يستمر بين هذه الدول .

الحرب العراقية — الايرانية

● ما هو التصور الكويتي العملي لايقاف القتال الدائر بين العراق وايران خصوصا وان الكويت هي التي طرحت فكرة انشاء محكمة العدل الاسلامية ؟

— ابدا الرد على السؤال بالترحيب باخينا من دولة البحرين . وسؤاله عن محكمة العدل الاسلامية . وهذا الاقتراح قدم من قبل دولة الكويت اثناء مؤتمر القمة الاسلامي بالطائف، ووفق عليه وشكلت لجنة لدراسة تنظيم هذه المحكمة .

اما فيما يتعلق بوقف القتال الدائر بين العراق الشقيق وايران ، فبودي ان نسمع الاخبار السارة التي تفيد بوقف القتال الان قبل الظهر ، والظهر قبل المساء ، او بالليل قبل الغد . وكلكم تابعتم سير الحرب ، وتابعتم موقف العراق . فالعراق واضح في موقفه سواء في الجانب العسكري او السياسي ، واعلن هذا الموقف اكثر من مرة في المحافل الدولية وفي مؤتمر القمة في عمان وفي مؤتمر القمة الاسلامية ، والعراق مستعد لوقف اطلاق النار شريطة ان يستعيد اراضيه، لكن الطرف الثاني يضع شروطا يصعب على العراق قبولها .

وبعد مؤتمر دول عدم الانحياز في دلهي قبل يومين اتخذ قرار بتكوين لجنة ستقوم بمسعى لايجاد صيغة لوقف القتال ونتمنى لهذه اللجنة التوفيق في مسعاها .

وايضا اثناء وجود سكرتير الامم المتحدة الدكتور فالدهايم قبل اسبوع في الكويت تحدثنا في هذا الموضوع بشكل شامل . وابلغنا بان مندوبه سيزور ايران والعراق خلال الايام القليلة المقبلة . ونحن ننتظر لعل هذه اللجنة او مندوب فالدهايم يجدان الصيغة لوقف الحرب الدائرة الان بين العراق وايران .

حريصون على علاقاتنا بايران

● كيف ترى الكويت مسالة خلق علاقات صحيحة بين شطري الخليج (المقصود الدول العربية وايران) ؟

— قبل الثورة ، او قبل مجيء الامام اية الله الخميني ، اعلنا نحن في الكويت بوضوح وصراحة ان شعب ايران يختار النظام الذي يرتضيه والذي يرى فيه مصلحته ، وقلنا ان علاقاتنا ستستمر مع النظام الجديد في ايران .

وانا اريد ان اتحدث في هذا الموضوع بصراحة .. فبعد مجيء النظام الجديد في ايران ، وانتم سمعتم وقرأتم كل التصريحات والبيانات التي تذاع وتنقلها وكالات الانباء . وهذه التصريحات فيها تدخل بالشؤون الداخلية لدول الخليج ، وفيها المساس بسيادة واستقلال هذه الدول ، واتصلنا بالمسؤولين في ايران نطلب توضيحا لهذه البيانات والتصريحات . وكان الرد دائما الاعتذار بان هذه التصريحات والبيانات اعطيت من اشخاص لا يتحملون المسؤولية وايران تهدف الى استمرار العلاقات الطيبة مع دول الخليج . ونحن نريد أن تستمر علاقاتنا طيبة مع ايران كما كانت في الماضي .

العلاقات مع تونس

● ما هو موقع العلاقات الكويتية التونسية وافاق تدعيمها ؟

— انا اسمي هذه العلاقات اكثر من طيبة . وبيننا وبين الاشقاء في جمهورية تونس الشقيقة اتفاقات ثنائية . ونحن نهدف من تنفيذ هذه الاتفاقات الى تقوية العلاقات ، وكثير من اخواننا الوزراء زاروا تونس والتقوا مع المسؤولين هناك . وبحثوا الخطوات التي تدعم وتقوي العلاقات الثنائية .

وانا عندي دعوة لزيارة تونس ، وبعثت ردا بقبولي لهذه الدعوة ، وانتظر أن تجيء أول فرصة لاقوم بهذه الزيارة ، لالتقي بسيادة الرئيس الحبيب بورقيبة ورئيس الوزراء وكبار المسؤولين في ايران نطلب توضيحا لهذه البيانات والتصريحات . وكان الرد دائما الاعتذار بان هذه التصريحات والبيانات اعطيت من اشخاص لا يتحملون المسؤولية وايران تهدف الى استمرار العلاقات الطيبة مع دول الخليج . ونحن نريد أن تستمر علاقاتنا طيبة مع ايران كما كانت في الماضي .

تطبيق الشريعة الاسلامية

● لماذا لا يتوجه الجهاز التنفيذي بالدولة باتجاه تطبيق الشريعة عن طريق تهيئة المواطنين لذلك ؟

— من الخطا القول ان اجهزة الدولة تسير على عكس ما يتمناه المواطنون . وانا اعتقد ان ما تقوله هو وجهة نظر ومن الخطا بل من الصعب تعميمها . فهناك سياسة مرسومة لاجهزة الاعلام، ولاجهزة وزارة التربية وانا الاحظ أن هذه الاجهزة تنفذ السياسة المرسومة بكل دقة وامانة .

ولا ارى ان هناك تكاسلا او تهاونا من قبل المسؤولين في تطبيق هذه السياسة التي اعتمدتها الحكومة .

التعاون والتفاهم

● يقال ان الكويت تلقت النصح من بعض دول الخليج ان الوقت غير مناسب لاعادة الحياة النيابية . فما هو راي سموكم في ذلك ؟

— انا اشكرك انك استعملت عبارة « تلقت النصح » لان بعض الناس يقولون تلقت الاوامر والتعليمات . اما الحقيقة فنحن في الكويت احرار في وضع السياسة الداخلية والخارجية التي نرى فيها مصلحة الكويت في الحاضر والمستقبل .

اما بخصوص ما سيحدث في المستقبل بين السلطتين التنفيذية والتشريعية ، فارى اننا نستبق الاحداث بتشاؤم في غير محله . ولماذا لا نتفاءل ونقول اننا نحن جميعا خلال الاربع سنوات الماضية استفدنا الكثير من الدروس والعبر ، ونستقبل حياتنا النيابية متفائلين ويكون شعارنا جميعا التعاون والتفاهم سواء العاملون في السلطة التنفيذية او العاملون في السلطة التشريعية .

وبتعاوننا وتفاهمنا نستطيع ان نخدم بلدنا وان نذكر الاية الكريمة « واعتصموا بحبل الله جميعا ولا تفرقوا » .

● سمو ولي العهد يتحدث في مؤتمره الصحفي .

GOODYEAR

الاطار الاكثر بيعاً في العالم

كل من يمتلك أطارات "جوديير" يشعر بالفخر لحصوله على الأجود.
فمن المسلم به أن "جوديير" بالتكنولوجيا الحديثة المتقدمة المعروفة قد عاونت اليوم على اكتشافات للقمر.
أطارات "جوديير" تفوز دائماً في أغلب السباقات العالمية وتساعد على هبوط أكبر عدد من الطائرات وتقطع مسافات على الطرق العامة اكثر من أية أطارات في العالم.
إن كل أطار من أطارات "جوديير" سواء في السيارات الأمريكية أو اليابانية أو الأوروبية معروف بجودة لا نظير لها.
ألم يأت الأوان لتزويد سيارتك بهذا الأطار الاكثر بيعاً في العالم؟

GOODYEAR
احمد السيد هاشم العربي
تليفون ٨١٠٤٥٦-٨١٠٤٥٥

المجلس البلدي :

٣ شهور مهلة لتفكيك مصنع الطابوق الجيري

الإبقاء على التراخيص الممنوحة للمدارس الخاصة

كتب انطون بارا :

قرر المجلس البلدي في جلسته امس اعطاء مهلة ٣ شهور لشركة الصناعات الوطنية من اجل تفكيك مصنع الطابوق الجيري التابع لها ، بعد أن تأخرت الشركة طويلا في الامتثال لقرارات سابقة من المجلس .

كما رفض المجلس عدة اقتراحات بايقاف التراخيص الممنوحة في السابق لانشاء مدارس خاصة في منطقة سلوى .

وكان المجلس البلدي قد عقد صباح امس جلسة عادية برئاسة السيد عبد العزيز العدساني ، وحضور نائب الرئيس السيد محمد صقر المعوشرجي، ومدير عام البلدية السيد راشد عبدالله العثمان ، ورئيس المهندسين حامد شعيب ونائبه فهد الحساوي .

وقد بدأت الجلسة بتلاوة الرسائل الواردة الى المجلس ، حيث تلا امين سر المجلس مذكرتين واردتين من مجلس الوزراء ، تتضمنان موافقة المجلس على القرارات التي اتخذها المجلس البلدي في جلستين سابقتين ما عدا القرار المتخذ بشأن اعادة تنظيم القطعة رقم ١٤ في منطقة جليب الشيوخ الذي يتضمن اصدار صيغ استملاك بعدد من بيوت السكن الخاص الآيلة الى السقوط . وقد احتج اعضاء المجلس على اعتراض مجلس الوزراء حول هذا القرار ، وطالبوا بان توضح الحكومة الاسباب التي أدت الى هذا الاعتراض حيث جرى نقاش طويل حول هذا الموضوع بدأه خميس عقاب فقال :

أين الاسباب ؟

لو رجعنا الى الاعتراضات الواردة من مجلس الوزراء ، لوجدنا انه لم يبين اسبابها ونوعيتها ، وهذا ما كنا نخاف منه بالنسبة للمادة ٢٢ ، وفيما يتعلق باعادة دراسة القطعة ١٤ في جليب الشيوخ فانها قد اشبعت دراسة ولا تحتاج الى المزيد .

فهد الجبري : أوافق الاخ خميس ، ولا مجال لاعادة الدراسة وهي بيوت سكن خراب ولا بد من القيام بعمل حاسم تجاهها . وقد كلفت اللجنة على الطبيعة ووافقت على تنظيمها .

عبدالرحمن الرياح : المادة ٢٢ تبيح لمجلس الوزراء رفض القرارات دون ابداء الأسباب ومن حق الحكومة ذلك .

العدساني : وزير الدولة بالنيابة قال لي ان احصاء ١٩٨٠ فيه شيء من التوسع وهناك اشياء كثيرة تحتاج الى اعادة نظر وأرجو ان تتركوا لي فرصة حتى الاسبوع المقبل لكي استوضح منه عن أسباب اعتراض المجلس عليها ، فهل توافقون على الاستيضاح؟

عبدالعزيز المطوع : موضوع القطعة ١٤ أخذ دراسة مستفيضة من اللجنة الفنية وتم الاطلاع على كافة العوامل فيه وقد وجدنا أن كل الموجودين هناك لا يستطيعون العيش في البيوت القديمة الخربة والسؤال : لماذا المزيد من الدراسة؟ وهذا موضوع غير محدد، فما هي المواضيع التي سندرسها ، ولذلك فاننا نرجو الاستيضاح من الحكومة حول هذا الموضوع .

محمد صقر المعوشرجي : المادة ٢٢ سمحت للمجلس البلدي أيضا أن يعيد المعاملات المرفوضة الى مجلس الوزراء. وارجو ان تتم الدراسة بشكل واضح وتذهب متكاملة الى مجلس الوزراء لان الدراسة السابقة كانت غامضة ولا توجد فيها مساحات أو غيرها من التفاصيل .

خالد بوردن : المنطقة تم الكشف عليها وهي مزربة ولا تصلح للسكن مطلقا ، وهناك بيوت قد تهدمت في الايام الاخيرة ، ويجب استملاكها ولا بد من أن نصر على قرارنا .

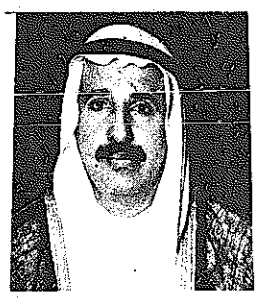
العدساني : موضوع الكهرباء طويل

المعوشرجي : التوصية غامضة

العميرة : مناطق خاصة بالمدارس

شعيب : النقل الجماعي

الجبري : اجراءات لازمة

المخيزيم : لم يكن لنا موقف

الرباح : سياسة النفس الطويل

المخيزيم: هل سيرسل مجلس الوزراء مذكرة جديدة تتضمن الاسباب الواجبة لاعتراضه ، ولنا الاختيار في أن نترك الفرصة للرئيس لاجراء الاتصالات اللازمة او أن نتخذ قرارا جديدا نؤكد فيه قرارنا السابق .

وتم الاتفاق على ان يحال كتاب مجلس الوزراء المذكور الى رئيس البلدية لاستكمال البحث .

المدارس الخاصة

ثم تلا امين سر المجلس البلدي عريضة مقدمة من اهالي منطقة سلوى يشكون فيها من وجود عدد كبير من المدارس الامر الذي يؤدي الى تعقد حركة السير .

جاسم خلف : أقترح أن تحال الدراسة الى رئيس المهندسين لاتخاذ التدابير اللازمة لايقاف اعطاء التراخيص بانشاء المدارس الخاصة في المنطقة .

مرزوق العميرة : يجب ايقاف انشاء المدارس الخاصة في كل المناطق السكنية واقترح ايجاد منطقة خاصة لتجميع المدارس الخاصة فيها حرصا على راحة المواطنين، وهناك شكاوى اخرى من اهالي الجابرية وأهالي السرة وغيرهما من المدارس الخاصة . وهناك مواطنون يبيعون أملاكهم بنصف القيمة بسبب وجود هذه المدارس .

المطوع : بدون شك هناك عجز في المدارس الخاصة ، واعتقد أن هذه الشكوى يجب أن تحال الى رئيس المهندسين لكي يدرس امكانية ايجاد مواقع خاصة لانشاء المدارس الخاصة في المناطق التي لا توجد فيها مدارس خاصة وهي بحاجة اليها .

عقاب : يجب الاتصال مع وزارة التربية والتنسيق معها من أجل اغلاق كل المدارس التي تستأجر مباني داخل المناطق السكنية وتأمين أمكنة بديلة لها .

العميرة : وجود المدارس في المناطق السكنية أمر غير مقبول ويجب ايجاد مواقع خاصة للمدارس .

موافقة الجيران

العدساني : يجب ان لا ننسى ان كل المدارس التي حصلت على تراخيص تقدم اصحابها بكتب سجلت فيها موافقة المواطنين المجاورين لها ، وعليك أن تراجع المحاضر السابقة للاطلاع على شروط اعطاء ترخيص المدارس الخاصة .

شعيب : هناك مشكلتان في الموضوع .. الاولى مواقف السيارات وهذه تشكو منها كل المدارس العامة والخاصة ، وهذه المشكلة تحل بواسطة النقل الجماعي ، والمشكلة الثانية هي أن اللجنة الفنية توافق على انشاء المدارس الخاصة في المناطق المختلفة شعورا منها بحاجة المواطنين والمقيمين الى هذه المدارس ، انما العملية تحتاج الى بعض التنظيم ، وهناك فكرة اثيرت منذ حوالي خمس سنوات وتم على أثرها تشكيل لجنة من التربية والبلدية والتخطيط لوضع نظام خاص لمثل هذه الحالات على اساس استحداث مواقع لاقامة المدارس الخاصة وتعطى بسعر رمزي لانشاء المدارس الخاصة ، وقد اجتمعت اللجنة عدة مرات ثم توقفت ولا ندري لماذا .

العدساني : لقد تضمن كتاب وزارة التخطيط فكرة جميلة ، وهي أن اعطاء القسائم بسعر رمزي لاقامة المدارس الخاصة سينعكس على المواطنين انفسهم وذلك سيكون عاملا مساعدا لتخفيض الاقساط المدرسية . وهناك عدة تراخيص اعطيت لبعض المواطنين فهل ترون ان نوقف هذه التراخيص .

جاسم خلف : المشكلة تنطلق بالاساس من حولي ، ومعظم الباصات التي تنطلق الى المدارس الخاصة هي من حولي لان حولي بالاساس ليس فيها مدارس ، واختيار المواطنين اقامة المدارس في سلوى سببه ان القسائم في المناطق الاخرى مرتفعة الاسعار جدا ، علما بان المناطق البعيدة تحتاج الى مدارس وتخصيص مواقع للمدارس الخاصة .

الدكتور محمد امام : ايقاف التراخيص المعطاة يرتب مسؤوليات على البلدية لان اصحاب التراخيص التزموا وتعاقدوا مع شركات وصمموا .

وتم الاتفاق في النهاية على عدم ايقاف التراخيص الممنوحة سابقا .

مسار هوائي

وبعد ذلك وافق المجلس على توصيات لجنة الخلافات الواردة في محضرها رقم ١٤ لكي ينتقل بعدها الى مناقشة توصيات اللجنة الفنية الواردة في ملحق المحضر رقم ٤٢ حيث وافق على طلب وزارة الكهرباء والماء تخصيص مسار خط هوائي ٣٣ كيلو فولت بعرض ثلاثين مترا يمتد من مزارع العبدلي الى منطقة ام قصر ، كما وافق على طلب وزارة الاشغال العامة تخصيص موقع لاعادة تصنيع المخلوطات الاسفلتية بمنطقة صبحان الصناعية مساحته ٧٠ الف م ، لتجميع وتشوين الرصف الاسفلتي المتخلف عن انشاء الطرق السريعة ، كما وافق على تخصيص موقع للمكتبة العامة المركزية داخل المدينة وهدم العقارات المستملكة الموجودة بالموقع واستملاك عقار مساحته ٥٢٩ م ٢ .

ووافق المجلس على توصيات اللجنة الفنية المتعلقة بطلب الملاكين البت في موضوع تخصيص عقاراتهم الواقعة ضمن البلاج رقم ١٧ في الشريط الساحلي (أ) ، بحيث تبقى صيغ الاستملاك الصادرة بالعقارات الواقعة ضمن البلاج ١٧ سارية المفعول مع استثناء عقار شركة الاسماك الكويتية المتحدة حيث تلغى نصف المساحة الشمالية ، وعلى اصحاب العقار تقديم مشروع تقسيم سكن خاص بهذا الجزء ويتم تثمين الجزء المتبقي بنفس الصيغة التي صدرت بالعقار ، أما بالنسبة للبلاج رقم ١ فقد رأت اللجنة دعوة بقية اصحاب العلاقة في جلسة مقبلة .

مصنع الطابوق

واستعرض المجلس بعد ذلك وقائع الاجتماع الذي عقد مع ممثلي شركة الصناعات الوطنية بشأن نقل موقع مصنع الطابوق الجيري من مكانه حيث جرت المناقشة التالية :

بوردن : عندما اجتمعنا مع ممثلي الشركة تبينا ان كل قرارات المجلس البلدي ترمى في القمامة ولا قيمة لها ، ويبدو انه لا توجد نية لدى الشركة لنقل المصنع وكل ما دار بيننا ليس سوى مماطلة .

الجبري : علينا ان نتخذ الاجراءات اللازمة .

الرئيس : بما ان القضية اصبحت على الشكل التالي فان المصلحة العامة تقتضي اتخاذ قرار حاسم وعلينا ان نقوم بقطع التيار الكهربائي عن المصنع ، ولا مجال لان ننتظر حتى نهاية العام الحالي .

المخيزيم : نحن لم نتخذ اي موقف جدي من هذه القضية منذ سنوات طويلة .

الرئيس : عام ١٩٧٥ اعترضت الشركة على قرار الازالة لعدم تخصيص موقع بديل ، فخصصنا لهم في ذلك الوقت الموقع المطلوب ولكن الشركة ما زالت تماطل ، وعلينا ان نرسل مذكرة للشركة نعطيها فيها مهلة ١٥ يوما للمباشرة بالازالة واذا لم يغير اي شيء فاننا يجب ان نقطع عليهم التيار الكهربائي .

المعوشرجي : الذي ارجوه ان يعمل ملخص بالموضوع وتطوراته منذ القديم والتوصية هنا غامضة ، وعندما يأتي الملخص ونطلع عليه نتخذ القرار المناسب .

العدساني : هناك مشاكل كثيرة مع شركة الصناعات الوطنية منذ سنوات عديدة ، ولا يوجد أي تعاون بيننا ، فالى متى سننتظر ؟

النفس الطويل

الرباح : سياسة النفس الطويل مع الشركة لا تنفع ويجب اتخاذ الاجراءات اللازمة .

الدكتور امام : الاخلاء الاداري يحتاج الى قرار من وزير المالية بالاخلاء وتعطى مهلة .

المطوع : الموضوع واضح ، وهناك قرارات سابقة والمسؤولية تقع على الادارة بعدم تنفيذها ، والمهم هو تنفيذ هذه القرارات والامر متروك للرئيس وللادارة .

العدساني : الشركة حكومية ويجب معاملتها بطريقة خاصة ولكن الشركة لا تنوي تنفيذ اية قرارات .

الرباح : يجب ان نعتبر توصية اللجنة وكأنها لم تكن ويمكننا اتخاذ قرار جديد بهذا الموضوع .

وتم الاتفاق على اتخاذ قرار يؤكد على تنفيذ القرارات السابقة واعطاء مهلة جديدة مقدارها ٣ اشهر لايقاف العمل في المصنع ونقله ، والاتصال مع الجهات المسؤولة لاتخاذ الاجراءات اللازمة لاجبار الشركة على الالتزام بهذه القرارات اذا انقضت المهلة دون أن تقوم الشركة بايقاف العمل .

وناقش المجلس ما جاء في توصية اللجنة الفنية بشأن عقار فهد مجاوب مهران الواقع في الفروانية واقر ملاحظة اعطاء صاحب العقار مساحة مكملة ، على أن يؤخذ بعين الاعتبار تطبيق المادة ٢١ بالنسبة للبناء المخالف . ووافق على توصية اللجنة بالغاء استملاك اربعة عقارات في جليب الشيوخ من الصيغ التي ارسلت بالكشفين الخاصين بها ، وبالتالي تعديل القرارات الصادرة بهذا الشأن تبعا لذلك حيث انها من مشاريع التقسيم الخاص بالسيد مبارك الحساوي . وقد صوت عليها بالموافقة حيث استبدلت العبارة الاخيرة من التوصية بعبارة « مشاريع تقسيم خاص قسمت واخذ منها كامل النسبة » .

وطالب المجلس باعادة توصية اللجنة بشأن الموافقة على اقتراحات من كتاب رئيس المهندسين بشأن قسيمتين في منطقة السالمية ، مخصصتين لساحة مكشوفة بموجب مشروع التنظيم التفصيلي للمنطقة ١٨ الموافق عليه بقرار المجلس البلدي المتخذ بتاريخ ٢٧—١١—١٩٧٦ ، على أن تعدل التوصية بكاملها .

وفي نهاية الجلسة تلي اقتراح العضو صادق خلف الجمعة بشأن لجان المحافظات وما اتخذه المجلس البلدي بتاريخ ٢٦—٦—١٩٨٠ من قرار بتأجيل انتخاب اعضاء هذه اللجان الى ما بعد العطلة الصيفية ، ومن ثم احالته الى اللجنة المالية والقانونية للدراسة ورفع المقترحات للمجلس بهذا الشأن .

وكان العضو الجمعة قد طالب باقتراحه باستعجال تنفيذ القرار المذكور للضرورة القصوى لان مثل هذه اللجان لها اهمية من حيث حل مشاكل المناطق من الناحيتين الادارية والتنظيمية .

لقطات من الجلسة

اسطوانة اخرى

● عند مناقشة موضوع بعض العقارات المثمنة قال العضو بوردن : البيوت الايلة للسقوط يلزمها هدم يا سعادة الرئيس:

سأل الرئيس : هل هي مثمنة ؟

بوردان : لا ..

الرئيس : هذه اسطوانة اخرى..

نور المحكمة

● بعد ان تفرج المعوشرجي على احدى الخرائط اراد الكلام فشوش عليه بعض الاعضاء فقال له الرئيس : تفضل نور المحكمة ..

فرد جاسم الحسن : هذه للمهداوي..

ميلانو أم السعودية ؟

● طالب احد الاعضاء بتطبيق فقرة تنص على سفر اعضاء المجلس خارج البلاد للاستفادة من الانظمة الاخرى . فسأل العدساني هيف الحجرف : شنهو رايك برحلة الى ميلانو بالبنطلون يا بو بدر ..؟

فرد الحجرف: أروح للسعودية والامارات ..

طول الكابلات

● حينما كان المجلس يناقش التعاون بين البلدية والكهرباء قال السيد العدساني : الكلام على الكهرباء طويل طويل طويل .. طول الكابلات في باطن الارض .

ما انت عارف

● داعب الرئيس العدساني العضو الحجرف اكثر من مرة .. وفي احدى المرات سأله : يا بوبدر موافق أم لا ..

اجاب الحجرف : اوقفها

سأل الرئيس : ما هي ..؟

الحجرف : الثانية..

رد الرئيس : والله ما انت عارف عن شنهو عمنحكي .

مقاعد الصحافة

● مقاعد الصحافة بالمجلس تتسع لاربعة مندوبين بينما الذين يحضرون خمسة يمثلون الصحف المحلية الخمس .

● احد الزملاء اقترح تخصيص خمسة مواقف داخل مبنى البلدية لسيارات الصحافيين ، لان العثور على موقف قريب من البلدية من أصعب الامور .

التربية : الطلب وكيلاً للشؤون الإدارية والمالية وسعاد الرفاعي مديرة لمنطقة الأحمدي التعليمية

اصدر وزير التربية جاسم خالد المرزوق قرارا امس بتسمية سعود الطلب المحيسن وكيلا مساعدا للشؤون الادارية والمالية ، وكان قد صدر مرسوم بتعيين اربعة مدراء بالوزارة بدرجة وكيل مساعد وهم : عبد العزيز حسن الجار الله ، عبد الله الجاسم العبيد ، عبد المحسن ناصر السعيد ، السيدة سعاد الرفاعي .

من جهة ثانية اصدر وزير التربية قرارا اخر يقضي بتعيين السيدة سعاد الرفاعي مديرة التعليم الثانوي حاليا مديرة لمنطقة الاحمدي التعليمية وتحديد اختصاصاتها على النحو التالي:

اقتراح اماكن المدارس الجديدة في الحدود الجغرافية للمنطقة ، ومتابعة سير العمل واعتماد توزيع الطلبة على مدارس المنطقة ، وتوقيع الجزاءات المناسبة على الطلبة المخالفين .

كما حدد القرار اختصاصات مديرة المنطقة التعليمية الجديدة في مجال الشؤون الادارية للعاملين بالمنطقة والمدارس التابعة لها ، بحيث تصدر قرارات منح الاجازة وتأجيلها ، ومنح اجازة التفرغ لتأدية أعمال فنية او ادبية وغيرها ، وكل ما يتعلق بالاجازات بانواعها المختلفة .

● سعود الطلب

● سعاد الرفاعي

كما يحق لمديرة المنطقة اصدار قرارات ندب او نقل الموظفين داخل وحدات العمل بالمنطقة والترقية لشغل الوظائف الاشرافية ، بالاضافة الى بعض الاختصاصات كاصدار القرارات التأديبية والوقف عن العمل وتوقيع عقوبتي الانذار والخصم من المرتب لمدة لاتزيد على ثلاثة ايام في المرة الواحدة.

كما صدر قرار وزاري بشأن تحديد صلاحيات مدير ادارة الوظائف عبدالله الجاسم العبيد في مجالات التعيين وتقييم الكفاءات ، والعلاوات ، والترقية ، وفي مجال النقل والندب ، وضم مدة الخدمة وتغيير الاسم او الجنسية .

الصحة : اعفاء الممرضات الفلبينيات المسلمات من شرط الخبرة عند التعاقد معهن للعمل

اعفت وزارة الصحة الممرضات الفلبينيات المسلمات المرشحات للعمل بالوزارة من شرط الحصول على الخبرات السابقة بعد التخرج . وقالت مصادر الوزارة ان هذا الاجراء اتخذ تمشيا مع وجهة نظر وزير الصحة د. عبدالرحمن العوضي .. اما بالنسبة للممرضات الفلبينيات اللاتي لا يدن بالاسلام فينبغي توفر كامل الشروط المتعارف عليها لديهن .

والجدير بالذكر ان وفدا من وزارة الصحة برئاسة د. جاسم حسين مدير ادارة طب الاسنان والخدمات الطبية المساعدة كان قد زار الفلبين وامضى الاسبوعين الاخيرين من يناير الماضي هناك في مقابلة الممرضات والتعاقد مع المرشحين المناسبين للعمل في الكويت، وقد توزعت نشاطات الوفد بين مانيلا العاصمة ، وبين زامبوانجا الاسلامية.

الممرضات المسلمات

واوضحت المصادر ان الممرضات المسلمات المتخرجات حديثا في الفلبين يواجهن صعوبات عديدة في اكتساب الخبرة نتيجة تأخر تعيينهن في الاماكن المخصصة في بلادهن .

غير أن الكويت ووزارة الصحة بالذات ورغبة منها في مساعدتهن على اكتساب الخبرة ، وضرورة توفير سبل الحياة الكريمة لهن. باعتبارهن أقلية تدين بالاسلام ، فقد تمت الموافقة على أن تستثنى هؤلاء الممرضات من شروط الخبرة بعد التخرج على أن يتم خلال فترة وجودهن للعمل في المستشفيات التركيز على منحهن فرصة اكتساب الخبرة اللازمة .

٣٢٧ ممرضا وممرضة

وكانت لجنة المقابلات قد وافقت على تعيين ٣٢٧ ممرضا وممرضة ممن انطبقت عليهم المواصفات ونجحوا في المقابلات ومنهم ٣ مساعدات رئيسة ممرضات ، ومسؤولة جناح واحدة و ١٧١ ممرضة أ بكالوريوس ، و ١٣٢ ممرضة ب دبلوم ، و ١٣ ممرض أ بكالوريوس ، و ٧ ممرضين ب دبلوم، ويصبح المجموع الكلي ٣٢٧ ممرضة وممرضا . وقد وصل منهم حوالي ٣٠ ممرضا وممرضة .

توصيات

هذا وقد أوصت اللجنة بالبدء بتجهيز المساكن الخاصة لهؤلاء الممرضات الاناث والذكور وتأمين الخدمات الخاصة والمعاونة بما في ذلك المطبخ والعمال والمراقبون ، وكذلك تأمين المواصلات التي تكفل توصيلهم من السكن الى مقر اعمالهم وبالعكس .

والاتصال مع الجهات المعنية لتأمين الغيار لهم بتأشيرة جماعية ، وكذلك ابلاغ الخطوط الجوية الكويتية بذلك .

وفدان قطريان يجتمعان بمسؤولي التربية

● الوفد التربوي مع السيد عبدالله الجاسم

● الوفد الاداري القطري

قام وفدا دولة قطر التربوي والاداري اللذان يزوران الكويت حاليا بعمل لقاءات مع المسؤولين في وزارة التربية حيث التقى الوفد الاداري بمدير ادارة الوظائف السيد عبدالله الجاسم العبيد للاطلاع على سير العمل في الشؤون الوظيفية بالوزارة .

كما قام الوفد التربوي بزيارات استطلاعية لمعاهد التربية الخاصة وادارة الخدمة الاجتماعية بالوزارة وجمعيات المعوقين للتعرف على ما تقدمه الكويت من خدمات في هذا المجال .

٥ عناصر أساسية للخطة القومية لمكافحة التلوث البحري

حدد مجلس حماية البيئة الخطوط العريضة للخطة القومية لمكافحة التلوث البحري بحيث تكون لجنة العمل للطوارىء هي الجهة المسؤولة عند حدوث التلوث البحري ، وحدد المجلس الاختصاصات على النحو التالي :

● الجهات المكلفة والمشاركة بالمكافحة وهي : المؤسسة العامة للموانىء ، والمؤسسة العامة للبترول ، والادارة العامة لمنطقة الشعيبة ، وشركة جيتي للزيت ، والقوات البحرية ، ووزارة الكهرباء والماء ، وشركة الزيت العربية وخفر السواحل ، والاطفاء .

● وينفق على الخطة : مجموعة الجهات المكلفة بالمكافحة ، والمتعهدون الدوليون ، والاقليميون ، والقوات البحرية ، ومركز المساعدات المتبادلة في الحالات البحرية الطارئة .

● الراقبة : وتكون من اختصاص القوات الجوية ، وخفر السواحل ، ووزارة المواصلات ، والقوات البحرية والاطفاء .

● المحاسبة : وتختص فيها ادارة الشؤون المالية في وزارة المواصلات وادارة المحاسبة في الجهات المكلفة بالمكافحة .

● تنظيف الشواطىء وتتولاه وزارة الاشغال ، وبلدية الكويت ، والمشاركة العامة .

هذا وقد حصر المجلس مسألة الادلاء بمعلومات ، وتصريحات بالامانة العامة لمجلس حماية البيئة .

طلبة التربية يشاركون باحتفالات سلطنة عمان

اعلنت وزارة التربية للطلاب والطالبات الذين تتراوح اعمارهم ما بين ١٢ الى ١٥ سنة ، في المرحلتين المتوسطة والثانوية الراغبين في الاشتراك في مسابقتي القصة القصيرة ونظم الشعر اللتين تنظمهما وزارة التربية والتعليم في سلطنة عمان لمناسبة القرن الهجري الخامس عشر والعيد الوطني العاشر لسلطنة عمان ان آخر موعد لتقديم الاعمال الفنية هو ٣١ مايو المقبل .

شكر على تعاز
آل الخطيب
يتقدم الحاج عبدالرحمن والحاج احمد عبدالحميد الخطيب واولادهم واقرباؤهم وانسباؤهم بجزيل الشكر وامتنان لكل من واساهم بفقيدهم الغالي
محمود عبدالحميد الخطيب
سواء بالحضور شخصيا أو بارسال البرقيات راجين من الله عز وجل ان لا يريهم مكروها بعزيز
انا لله وانا اليه راجعون

أسرة مدرسة خولة المشتركة للبنات
تشارك الزميلة
بدرية عبدالرحمن الطبطبائي
أحزانها بوفاة
والدها
أسكنه الله فسيح جناته
انا لله وانا اليه راجعون

بسم الله الرحمن الرحيم
جامعة الكويت
ادارة التسجيل
اعلان
تعلن جامعة الكويت عن استئناف عملية التسجيل .
وذلك ابتداء من اليوم الثلاثاء ١٩٨١/٢/١٧ من الساعة الثامنة صباحا وحتى الساعة الثانية ظهرا
وسوف يتم تسجيل الطالبات الحاصلات على الارقام من ١٣٥١ الى ٢٢٥٠ في صالة التسجيل بالخالدية .

الصيدليات

● الكويت :
المعاليـة : ٤٣١٠٨٠ —
شارع فهد السالم .

● الكويت :
الشرقيـة : ٤٢٧٩٠٠ —
شارع الجتلي .

● حولي والنقرة
نـوره : ٥١٠٤٤٤ —
شارع العثمان .

● السالميـة :
الشاهـين : ٦١٤١٦٦ —
شارع سالم المبارك .

● الفحيحيل والاحمدي
برقـان : ٩١٠٩٧١ —
الفحيحيل — سوق الصباح .

● الفروانيـة :
المنـاور : ٧١٠٦٩٢ —
شارع السوق الجنوبي .

الهاتف

المكالمات الفورية	٠٢٢
تسجيل المكالمات المؤجلـة	٠٢١
للاستفسار عـن المكالمات المؤجلة	٠٢٣
استعلامات الدليل	١٠١
الشـكاوى	١١٧
	٨٧٠٠٠٠
فحص الاعطال	١١٦
شكاوى مقسم الشويخ	٨١٠٠٠٠
شكاوى مقسم السالمية	٦١٠٠٠٠
شكاوى مقسم النزهة	٥١٠٠٠٠
شكاوى مقسم الفروانية	٧١٠٠٠٠
شكاوى مقسم الفحيحيل	٩١٠٠٠٠
شكاوى مقسم المدينـة	٤٣٢٩٩٩
شكاوى مقسم فيلكـا	١١٧
استعلامات البريد	٤٣٩٠٩١
استعلامات البرقيات	٣٥٨/٤٢٧٠٣٣
ادارة الاطفاء العام نداء حريق انقاذ	١٠٥

المطار

بدالة
٧٣٥٥٩٩ — ٧٣٦٦٩٩
استعلامات النجدة ١١٢
المرور ٨٣٢١٨٨

الطوارئ

ارقام هواتف مراكـز طوارىء خدمات الكهرباء

المدينة	٤٤٠٥٨٦
	٤٤٠٥٩٦
حولي	٥٥٠٧٠٤
	٥٥٠٧٠٢
السالمية	٦١٢٢٥٩
	٦١١١٢٠
خيطان	٧١٠٠٦٦
	٧١٠٣٦٩
الجهراء	٧٧١٥٦٨
	٩١١٣٣٣
الفحيحيل والفنطاس	٩١٥٣٠٠
الصناعية	٨١٧٣٢٨
	٧٧١٣٨٠
الشريط الساحلي	٩٣٠١٦٤
ميناء عبد الله	٩٦١٩٧٣
جليب الشيوخ	٧١٣٨٢٩

ارقام هواتـف مراكز طوارىء خدمات المـاء

الشويخ	٨١٠٣٤٦
الصليبخات	٨٧٠٥٦١
الاحمدي	٩٨٣٠٩٦

المستشفيات

الاميري	٤٢٢١٢١
الصباح	٨١٢٠٠٠
الصليبخات	٨١١٥١١
الصدرية	٨١٤٤٠٠
الرئيسي	٤٣٢١١١
هـادي	٣١٢٥٥٥
المواساة	٦١١٥٣٣
العـدان	٩٤٠٦٠٠
	(١٠ خطوط)

مـراكز الاسعاف

الفحيحيل	٩١٩٠٨٩
الاحمـدي	٩١٩٠٨٩
المدينـة	٥٥٣٧٧٩
الفروانية	٧٣٥٢٩٢
خيطـان	٧٣٥٢٩٢
الجهـراء	٧٧٤٥٠١
حولي	٥١٠٨٥٤
بنك الدم	٤٣٨٤٨٤
السالمية	٦٣٩٠١١

وفد ضباط كلية الشرطة باليمن الشمالي يغادر الكويت بعد جولة استطلاعية وبحث وسائل التعاون المشترك

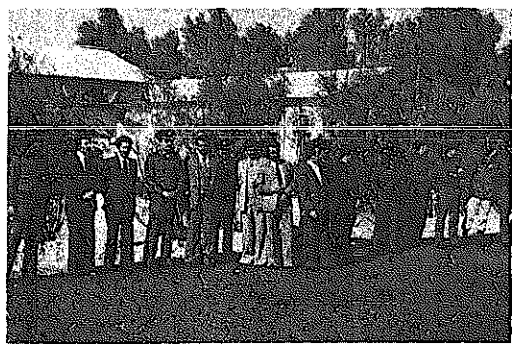

● الوفد لدى زيارته كلية الشرطة

غادر البلاد امس وفد ضباط كلية الشرطة بجمهورية اليمن الشمالي . كان الوفد برئاسة المقدم عبدالله علي جسار نائب مدير عام كليـة الشـرطة ، وعضوية كل من الرائد عبـد الرحمن محمد شيبان نائب كبير المعلمين للشؤون التعليمية ، والرائد حسن علي العـذري نائب كبير المعلمين للشـؤون المالية والادارية ، والرائـد صالح حمود الزبيري نائب كبير المعلمين لشـؤون الطلبـة والتدريب ، والرائد مهدي علي درمال رئيس قسم النشـاط الثقافي بالكلية ، والنقيب علي أحمد الصماط قائـد سـرايا الطلبة .

وكان في وداع الوفد بالمطار نائب مدير عام كلية الشرطة العقيد عبدالله حمزة الروسي ، ومدير معهد تدريـب الضباط الرائد احمد الرجيب ، والملازم اول حمد الدريع عن ادارة العلاقات العامة بوزارة الداخلية ، وعدد مـن كبار ضباط كلية الشرطة .

وكان الوفد قد قام خلال زيارتـه للبلاد التي استغرقت اسـبوعا ، بمقابلة وكيل وزارة الداخلية المساعد لشؤون الشرطة والامن العام العميد يوسف بدر الخرافي ، حيث تبادل مع رئيس واعضاء الوفد الامور التـي تهم الجانبين اضافة الى الاحاديـث الودية .

وقام الوفد بجولة اسـتطلاعية للادارة العامة لكلية الشرطة اطلـع خلالها على طبيعة سير العمل بها ، ورافقهم في هـذه الجولة العميـد عيسى شعيب العلي ، والعقيد عبـد الله حمزة الروسي ، حيث استمعوا الى شرح مفصل من مديري الادارات، ورؤساء الاقسام ، واقيم بالمناسـبة عرض عسكري .

تبادل المعلومات

تم عقد اجتماع مشترك بين الوفـد الضيف ومدير عام كلية الشرطة ، ونائب المدير العام ، ومدراء الادارات حيـث تبودلت وجهات النظر حول اقامـة تعاون مشترك وتبادل المعلومـات والخبرات في هذا المجال ، واثنى رئيس واعضاء الوفد على ما لمسوه من تقدم ورقي ، والاسلوب العلمي والعملـي الذي يغلب على طابع الكلية .

وكان الوفد قد قام بجولة استطلاعية ايضا شملت ادارة الادلة الجنائيـة والطب الشرعي ، حيث استقبلهم نائب مدير الادارة العقيد سعود البرجـس الذي صحبهم في جولة شملت كافـة اقسام المعمل الجنائي .

صرف بطاقـات بـدل الايجار في ٢١ فبراير

صرح مدير ادارة الخدمـات الاجتماعية التابعة لـوزارة الشؤون الاجتماعية والعمـل السيد محمد عبد اللطيف الصبيح بان الادارة ستصرف خـلال الفترة التي تبدأ من ٢١ فبراير بطاقة صرف بدل الايجـار للمواطنين المستحقين .

واضاف ان المواطنين الذين صرفت لهم بطاقة بدل الايجار يستطيعون استلام مستحقاتهم الشهرية من الوحدات التابعة لمناطقهم .

احمد المزروعي يفتتح المعرض الفنـي لمدارس المنصورية والضاحيـة

افتتح وكيل وزارة التربية المساعد للتعليم الفني والمهني والخاص السيد احمد المزروعي المعرض الفني السنوي لمدارس منطقة المنصورية والضاحيـة والمرقاب. حضر الافتتاح نظار وناظرات المدارس المشاركة في المعرض ، واولياء الامور وبعض كبار موظفـي وزارة التربية .

ضم المعرض نماذج من انتاج الطلبة في مختلف النشاطات الفنية كالخـزف والكهرباء والتربية الفنيـة (تطريـز وخياطة) والتدبير المنزلي ..

وقد اعرب السيد الوكيل عـن اعجابه بما توصل اليه الطلبـة من مستوى .

ثانويتا عبد الله السالـم وامامـة بنـت بشـر تحتفلان بالعيد الوطني

احتفلت امس ثانوية عبدالله السالم بعيد العلم والعيد الوطني العشرين ، حضر الحفل ناظر المدرسة ووكيلهـا واعضاء الهيئتين التدريسية والادارية وعدد من اولياء الامور . هذا ووزع ناظر المدرسة الجوائز على الطلبـة المتفوقين في مختلف المواد والانشطة.

كما احتفلت ايضا ثانوية امامة بنت بشر بعيد العلم والعيد الوطني حيـث وزعت ناظرة المدرسة الجوائز علـى المتفوقات في جميع الانشطة والمـواد المختلفة ، في حفل حضره عدد مـن اولياء الامور وبعض العاملين فـي الحقل التربوي .

مدرسة الخالدية تحتفل بعيد العلـم غـدا

تقيم مدرسة ثانوية الخالدية للبنين غدا حفلها السنوي بعيد العلم للعام ٨٠ — ٨١ ، بمشاركة طلاب المدرسة والهيئة التدريسية بها .

وسيقام الحفل خلال طابور الصباح الساعة السابعة والنصف .

• قضايا •

انقلبت «الوانيت» وتجمع الناس .. ولكـن ؟!

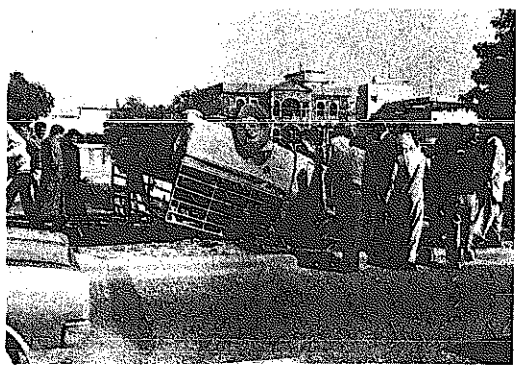

الصورة تغني عن اي تعليق ، ففـي الدائري الرابع قبل جسر الجامعة ، وقعت هذه الحادثة امس ، التي انقلبت فيها السيارة الوانيـت راسا علـى عقـب بهذا الشكـل ، وطبعا بطـل السبب براسـه دائمـا في كل حادث: السرعة .. السرعة .. ولا شـيء غيرها .. وما ان وقـع الحادث حتى بدأ المارة يتجمعون ليشاهدوا ويفحصوا .. ويحصوا النتائج .. لكن هـل يتعظون ؟ هذا هو السؤال ..والاجابة عنـه معروفة .. فالحادث متكرر .. واذا كانت الاثار هذه المرة خفيفة فانها لن تكون كذلك في كل مرة ..

ارتفاع عدد ضحايا حادث المقـوع الى ٦ قتلى

افادت التحقيقات التي جرت فـي اعقاب حادث المرور المروع الذي وقع على طريق المقوع بدائرة محافظـة الاحمدي بين سيارتين الاولى رقـم ٣٩٧٥ س قيادة شنشبل بدون جنسية والثانية رقم ٤٢٦٢/ع قيادة « هرير » عن وفاة ستة اشخاص لا اربعة، فقد توفي قائد السيارة الاولى وزوجته ، واربعة اشخاص اخرون .

ومن ناحية اخرى ، اجتاحت دراجة بخارية رقم ٦٥٦٢ قيـادة « محب » (ايراني) شخصا يدعى « آزوا .م ا.» باكستاني وقد توفي المدعوس الـسر الحادث .

الاشتبـاه الجنائـي بوفـاة « جـون »

تجري النيابة العامـة التحقيق في وفـاة شخص اسباني يدعى « جون بيتر » حيث وجد متوفى في منطقـة الصالحية ، وذلك خشية ان تكون الوفاة ناتجة عن حادث جنائي .

شيـك بدون رصيـد

ابلغ « هلال » مخفر شرطـة السالمية مدعيا ضد المدعو « علي » بانه اصدر له شيكا بدون رصيد .

محل للبيع
أو للايجار
يقع شارع بيروت / ربيع
راي نشاط تجاري
ت/ ٥٥٤٣٥٥/٥٥٤٣٦٦
احمد

فقط ٧٥٠ د.ك.
دفعة أولى
والبـاقي أقسـاط مـريحـة لمـدة ٣٦ شـهـرًا.
بـالتعـاون مـع الشـركة الدّوليّـة لوسـائط النقـل.

الكترا بارك اڤينيو ١٩٨٠ـ فول أوتوماتيك

لوسابر ١٩٨٠ـ فول أوتوماتيك

سابوربان جي ام سي

الكميّة محدودة

كن واثقًا ـ كن آمنًا ـ إشترِ من وكيل جي . ام . المعتمد فقط :

GM بهبهاني
تلفون :
٤٣٠٠٠٠ (صفاة)
٤٣١٣٥٠ (الشرق)
٧١٧٨٧٦ (السري)
٩٨١٧١٣ (الاحمدي)

جولة اعلانية مع المرشحين في الدوائر الانتخابية

أمسية انتخابية مع مرشحين بالدائرة الثانية عشرة (السالمية)

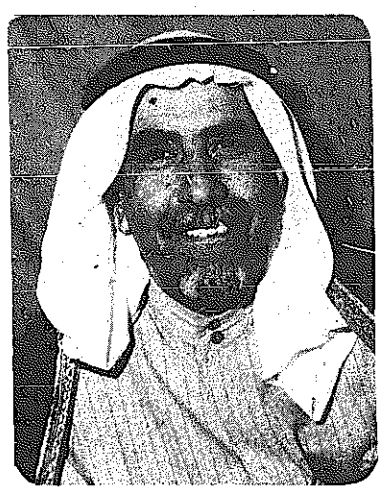

● المرشح مرضي عبد الله الاذينه

● المرشح ثنيان علي الاذينه

مرضي الأذينة

معاشات للمتقاعدين واعادة النظر في قانون الجنسية سأطالب الحكومة بتحسين أوضاع منطقة السالمية

ثنيان الأذينة

تشجيع الشباب يزيد من أملي بالفوز في الانتخابات على مجلس الأمة التفرغ لاصدار التشريعات والتعاون مع السلطة التنفيذية

يواصل الناخبون من سكان الدائرة الثانية عشرة (السالمية) اجتماعاتهم يوميا في المركز الانتخابي للمرشحين السيدين مرضي عبدالله الاذينة وثنيان علي الاذينة ، حيث تقام خيمة كبيرة بشارع قطر بالسالمة تتسع لاكثر من ثلاثمائة شخص علاوة على عدد من الخيام الاخرى الصغيرة التي تحيط بالمركز الانتخابي الكبير وتدور المناقشات حول القضايا المهمة التي تشغل ١٢٨٣ ناخبا من سكان المنطقة ، معظمهم من المؤيدين للمرشحين مرضي الاذينة وثنيان الاذينة، لاسباب كثيرة، منها أن السيد مرضي الاذينة كان عضوا في مجالس الامة الاربعة السابقة ، وقدم العديد من الخدمات لابناء منطقته ، ولذلك يلتفون من حوله كل ليلة في مركزه الانتخابي الكبير ، اما بالنسبة للسيد ثنيان علي الاذينة فهو عضو في لجنة التثمين الرسمية منذ خمس سنوات، بالاضافة الى انه مدرس بمدرسة السالمية المتوسطة للبنين ، مما يقربه لقلوب المواطنين ويحببهم فيه .

● الناخبون من اهالي الرميثية والسالمية يشاركون في المناقشات التي تجري داخل خيمة مرضي عبد الله الاذينة وابن اخيه ثنيان علي الاذينة .

لكن السؤال الذي يطرح نفسه خلال الجولة بالدائرة هو ماذا يدور في ذهن المرشحين مرضي عبدالله الاذينه ، وثنيان علي الاذينه في هذه الايام الحاسمة قبل موعد الانتخابات ؟

● يقول السيد مرضي عبد الله راضي الاذينه مرشح الدائرة الثانية عشرة انه سيعمل على رفع مستوى الحياة في الكويت وزيادة معاشات المتقاعدين ، والوقوف مع الذين يطالبون باعادة التنظيم الاداري من أجل وضع الرجل المناسب في المكان المناسب .

واضاف السيد مرضي عبدالله الاذينه يقول « القبس » انه سيعمل اذا ما قدر له الفوز في الانتخابات المقبلة على اعادة النظر في قانون الجنسية ومساعدة الذين خدموا الكويت خدمات جليلة من الاخوة العرب ، والذين مضى عليهم أكثر من ٢٥ سنة في الكويت .

خدمة الوطن

وردا على سؤال عن الاسباب التي ادت بالسيد مرضي الاذينة الى الترشيح للمجلس المقبل قال ان ذلك يرجع الى محبتي اهالي المنطقة واهتمامي في خدمتهم وخدمة وطني الحبيب حيث كنت عضوا بمجالس الامة الاربعة السابقة وقال انه كان يحصل على الترتيب الرابع في الانتخابات السابقة حيث كان مخصصا لكل دائرة من الدوائر العشر السابقة خمسة اعضاء ، لكنه كان الثاني في انتخابات مجلس الامة في دورته الثالثة ، وهذا بفضل تأييد اهالي المنطقة واصرارهم على أن يظل ممثلا لهم في مجلس الامة على مدار اربع دورات انتخابية .

مطالب المنطقة

وتحدث السيد مرضي عبدالله راضي الاذينه عن مطالب اهالي الدائرة الثانية عشرة « السالمية » فقال انها تتلخص في النقاط التالية :

● عدم وجود ارصفة للشوارع .

● عدم توفر الاضاءة في الشوارع الفرعية .

● العمل على معالجة كثرة الحفريات وقطع الطرق بسببها .

ووعد السيد مرضي الاذينة بانه سيعمل جاهدا بعد فوزه ان شاء الله في الانتخابات المقبلة بمطالبة الحكومة بتحسين أوضاع المنطقة والعمل على رصف أرصفة الشوارع في السالمية ، وتعميم الاضاءة في الشوارع الفرعية والحد من الحفريات التي كثيرا ما تتسبب في اغلاق بعض الشوارع .

مجلس الامة السابق

وردا على سؤال حول الاسباب التي ادت الى حل مجلس الامة السابق قال مرضي عبدالله راضي الاذينة :ان المجلس السابق قام بواجباته لكن السبب المباشر في حله هو المزايدات الكلامية ، والتجارة بالكلام التي لا تفيد المجتمع الكويتي في شيء ووصف السيد مرضي الاذينة تقسيم الدوائر الانتخابية الجديدة بانه اجراء سليم ، ولكن للاسف حرم بعض الناس من التسجيل في سجلات الناخبين بسبب التعقيدات التي واجهت المواطن عند التسجيل ، وكثرة تقديم المستندات التي لا لزوم لها، مما جعل بعض المواطنين يعزفون عن تسجيل انفسهم لتجنب تنفيذ الاجراءات المعقدة .

واضاف السيد مرضي الاذينة يقول : ان التقسيم الجديد للدوائر الانتخابية حرم السالمية من بعض الاعضاء ، لان النظام السابق كان يخصص خمسة اعضاء لكل دائرة ولا شك في ان الدائرة الثانية عشرة حرمت من بعض الاعضاء بالرغم من أن كثافة السكان فيها عالية .

الشباب المسلم

وعن توقعاته لمجلس الامة المقبل قال السيد مرضي عبدالله الاذينة انه يتوقع أن يحتل الشباب المسلم عددا من مقاعد مجلس الامة الجديد وهذا يبشر بالخير بلا شك ، لما يحرص عليه هذا الشباب من التمسك بكل القيم الاصيلة والبناءة . .

ثم اختتم حديثه « القبس » بانه يأمل أن يفوز للمرة الخامسة في انتخابات مجلس الامة المقبلة ليواصل تحمل المسؤولية وخدمة اخوانه المواطنين ، على أن تكون خدمة الوطن هي شاغله الكامل .

ماذا يقول المرشح الثاني ؟

والتقت « القبس » بالمرشح الثاني بالدائرة الثانية عشرة السيد ثنيان علي الاذينة ، الذي يعمل مدرسا بمدرسة السالمية للبنين بالاضافة الى انه عضو في لجنة التثمين الرسمية منذ خمس سنوات وهو نجل المرحوم علي الاذينة عضو المجلس التأسيسي الذي توفاه الله وهو عضو في مجلس الامة الاسبق « اي عام ١٩٧١ » .

يقول السيد ثنيان الاذينة انه رشح نفسه في الانتخابات السابقة وحصل على ٧٦٤ صوتا ، وكان ترتيبه السابع ، وكان السادس عضوا سابقا ، لكن الدائرة في التقسيم السابق كان مخصصا لها خمسة اعضاء ، ويأمل أن يفوز في هذا العام لما يلاقيه من تشجيع من الشباب في المنطقة ، حتى يؤدي رسالته نحو اهله ووطنه ، ويضيف أن المرافق العامة تقوم الحكومة بتنفيذها على الوجه الاكمل وللمجلس دور اخطر من ذ لك ،يتلخص في اصدار التشريعات والقوانين والتعاون مع السلطة التنفيذية من اجل مصلحة الوطن الحبيب .

ويقول السيد ثنيان علي الاذينه ان الذي يهمه في المركز الاول هو المحافظة على السياسة الداخلية والخارجية ومحاربة التكتلات الحزبية التي لا تخدم مصلحة الكويت .

بلا سلبيات

وتحدث عن سلبيات المجلس السابق فقال انها تتركز في المشادات الكلامية التي كانت تحدث بين بعض الاعضاء او بين بعضهم والسلطة التنفيذية « الحكومة » ووصفها بانها مشادات لا تخدم الوطن ولا المواطنين ، الامر الذي ادى الى حل المجلس السابق ، ويأمل ان يتلافى المجلس المقبل تلك السلبيات وان يعمل بجد من اجل مصلحة الوطن والمواطنين بعيدا عن التكتلات الحزبية والمشاحنات الكلامية التي لا داعي لها .

التقسيم الجديد ممتاز

ووصف مرشح الدائرة الثانية عشرة — السالمية — السيد ثنيان علي الاذينه تقسيم الدوائر الانتخابية الى ٢٥ دائرة بانه ممتاز ويخدم ابناء المنطقة ، ويدعو النائب الذي سيوفقه الله بالفوز في الانتخابات المقبلة كما يقول ان يتفرغ كلية لخدمة اهالي دائرته وأن يجتمع بهم باستمرار للاستماع الى ارائهم ومطالبهم حتى يمكنه توصيل ذلك الى المجلس والى السلطة التنفيذية ، من اجل خدمة المواطن الذي منحه صوته ليكون ممثلا عنه في المجلس .

ويتوقع السيد ثنيان علي الاذينه أن يكون للشباب نصيب كبير في مقاعد مجلس الامة المقبل نظرا لتحمسهم الشديد لخدمة وطنهم ، وقال ثنيان علي الاذينه ان الامل لديه كبير باذن الله في مساندة هؤلاء الشباب له في الانتخابات المقبلة .

العلاقة وطيدة

وردا على سؤال حول الاعمال التي يقوم بها السيد ثنيان علي الاذينه مرشح الدائرة الثانية عشرة قال انه عضو في لجنة التثمين منذ خمس سنوات ، وله تجارب مع اهل المنطقة تؤكد مدى العلاقة الوطيدة التي تربطه بهم بالاضافة الى انه يعمل مدرسا في مدرسة السالمية المتوسطة للبنين وله علاقات طيبة بأولياء امور الطلاب في منطقتي الرميثية والسالمية ، وقال أن هذا العمل النبيل يقربه من قلوبهم ويأمل أن يحصل على ثقتهم في الانتخابات المقبلة .

● المؤيدون للمرشحين يلتفون من حولهما داخل المركز الانتخابي .

● جانب من المؤيدين للمرشحين مرضي الاذينة وثنيان علي الاذينة .

● امتلأت الخيمة بجمهور الناخبين المؤيدين للمرشحين معا .

« الاسرة والمساعدات الاجتماعية » اولى ندوات الجمعية الثقافية النسائية هذا العام

هدف المساعدات تحوّل الفرد إلى قوّة فاعلة في المجتمع والمعونات الاجتماعيّة بلغت أكثر من ٨ ملايين دينار عام ٨٠

● لطيفة الرجيب ومحمد الصبيح وفي الوسط كوثر الجوعان ..

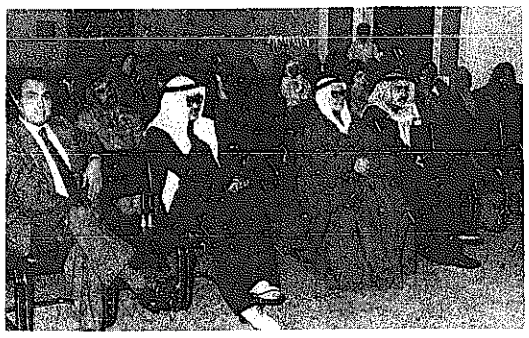

● جانب من الحضور في الندوة

قالت السيدة لطيفة الرجيب مديرة ادارة التخطيط والتدريب والمتابعة بوزارة الشؤون أن القوانين الخاصة بالمساعدات الحكومية في دولة الكويت، قد تدرجت لتواكب التغير والتطور في المجتمع . لكن الى جانب الجوانب الايجابية لهذه المساعدات ، فان هناك جوانب سلبية تتمثل في الاعتماد التام على هذه المساعدات ، والركون من جانب البعض للبطالة ، والبعد عن ممارسة اي عمل . ومن هنا فقد برزت فكرة مراكز التاهيل ، التي تخص الفتيات، والاخرى التي تخص الرجال. فالهدف هو ان يكون الفرد قوة فاعلة في المجتمع ، يمارس عملا يتكسب منه ، ويشارك بجهده في بناء المجتمع .

جاء هذا الحديث في اولى ندوات الموسم الثقافي الذي تنظمه الجمعية الثقافية النسائية هذا العام ، وكانت عن مدى استفادة الاسرة الكويتية من مساعدات وزارة الشؤون الاجتماعية والعمل . وقد اشترك فيها ايضا محمد الصبيح مدير ادارة الخدمات الاجتماعية بالوزارة ، وقدمت لهما السيدة كوثر الجوعان . وقد اضافت السيدة لطيفة الرجيب في حديثها انه الى جانب مراكز التاهيل وما تقوم به ، فقد انشئت المراكز الاجتماعية التي تنهض بمهمة الترشيد في هذا المجال المهم . فقد استطاعت فعلا ان تضم مجموعة كبيرة من الفئات التي تستحق المساعدة الى مظلة قانون الضمان الاجتماعي ، والتامينات الاجتماعية ، باعتبار افراد هذه الفئات اناسا عاملين بهمة وفاعلية ، وبعيدين عن التسول والبطالة ، والتعطل .

زيادة الاسر المنتفعة

وقال محمد الصبيح ان وزارة الشؤون الاجتماعية والعمل ترعى هذا القطاع من المواطنين منذ انشائها في عام ١٩٥٤، وقد زاد عدد الاسر المنتفعة بخدمات الرعاية سنة بعد اخرى ، فقد وصل عدد الاسر المنتفعة من قانون عام ٥٥ حوالي ٦١٣ اسرة ، ومن قانون ٦٢ حوالي ٢٤٥٠ اسرة .

واضاف ان المساعدة عام ١٩٦٤ قد تطورت من ١٥ — ٤٣ دينارا للاسرة المكونة من عشرة افراد ، الى ادخال البنات غير المتزوجات في قانون ١٩٦٨، ورفع المستوى المادي للاعانة من ١٥ — ٥٠ دينارا ، وفي عام ١٩٧٢ شملت المساعدات طلبة المدارس الابتدائية والمتوسطة والثانوية ، وتضاعفت المساعدات لهم عام ١٩٧٤ فصارت ١٠ دنانير لتلميذ الابتدائي ، و١٤ دينارا لطالب المتوسط ، و٢٠ دينارا لطالب الثانوي ، وفي عام ١٩٧٨ تغيرت المساعدات تدريجيا الى ٢٠ ، ٢٥ ، ٣٠ دينارا للمراحل التعليمية الثلاث .

واضيفت مساعدات لطلبة وطالبات الجامعة بلغت ٣٥ دينارا للطالب ، مع ارتفاع بدل السكن والمياه والانارة، حتى بلغت المساعدة ٣٥٠ دينارا للاسرة من ١٥ فردا ، وصارت المساعدات الاجمالية في عام ١٩٨٠ ٨ ملايين و٥٠٠ الف دينار توزع على ٨٥٦٢ اسرة ، وانتشرت ١٣ وحدة اجتماعية في دروب الكويت لصرف هذه المساعدات الشهرية .

اليوم الافتتاح الرسمي لفندق مريديان الكويت

اناب سمو ولي العهد رئيس الوزراء الشيخ سعد العبدالله وزير التجارة والصناعة عبدالوهاب يوسف النفيسي في افتتاح فندق مريديان الكويت اليوم . وقد وصل الى البلاد للمشاركة في هذه المناسبة السيد هنري ماريكوت رئيس شركة فنادق مريديان وعدد من المدعوين ورجال الصحافة .

حكمت المصري يزور الكويت

وصل الى البلاد السيد حكمت المصري رئيس مجلس أمناء جامعة النجاح الوطنية بنابلس ، لاجراء بعض المشاورات مع المسؤولين حول الجامعة وتعزيز نشاطاتها واعضاء هيئة التدريس فيها .

جابر العلي يعزي بوفاة مسؤول التراث

بعث نائب رئيس الوزراء وزير الاعلام الشيخ جابر العلي برقية تعزية ومواساة الى أسرة المرحوم عبدالستار احمد فراج المسؤول السابق للتراث العربي بوزارة الاعلام .

هدايا نادي الفتاة لاطفال دار الرعاية

زار وفد نسائي من عضوات نادي الفتاة بعد ظهر امس دار رعاية الطفولة بالصليبخات ، حيث قدمن الهدايا والجوائز للاطفال ، مشاركة في الاحتفالات بالعيد الوطني .

افتتاح المعرض الاسلامي لمدارس الفروانية والعمرية

افتتح وكيل التربية المساعد لشؤون التعليم العام عبد الرحمن الخضري أمس المعرض الاسلامي الذي اقامته مدارس منطقتي الفروانية والعمرية بمدرسة الزهراوي الابتدائية للبنين .

وضم المعرض العديد من اللوحات والنماذج الاسلامية من انتاج طلبة مدارس المنطقتين . وحضر المعرض عدد كبير من نظار وناظرات المدارس ، واولياء امور الطلبة .

بدء البطولة السنوية للالعاب الشعبية

أسفرت مباريات اليوم الاول للبطولة السنوية التي تقيمها ادارة المقاهي الشعبية في الالعاب الشعبية (الدامة — الدومنة — كوت بوسته) بمناسبة احتفالات الكويت بالعيد الوطني العشرين عن فوز مقهى الشرق على السالمية ، وديوانية الصيادين على ديوانية كبار السن بلعبة الدامة . كما فاز مقهى الشرق على السالمية وديوانية الصيادين على ديوانية كبار السن بلعبة الدومنة، وفاز مقهى السالمية على الشرق وديوانية الصيادين على ديوانية كبار السن بلعبة كوت بوسته .

اعتذر الدكتور عبد الملك عن محاضرة الاجتماعيين

اضطرت رابطة الاجتماعيين امس الى ابلاغ اعضائها في وقت متاخر بالغاء المحاضرة التي كان مقررا أن يلقيها الدكتور عثمان عبد الملك الاستاذ المساعد بكلية الحقوق والشريعة ، والسبب هو اعتذار الدكتور عبد الملك عن القائها لظروف طارئة .

كان عنوان المحاضرة الحواجز التشريعية المتباينة على مستوى الممارسات التطبيقية لدول الخليج ، والدعوة لقيام تشريع موحد .

شكر وتقدير
محمد صالح الملا يتقدم بجزيل الشكر والامتنان من الدكتور/ محمد ابو اللقد بمستشفى هادي ومساعدته السيدة/عايده اثناء رعايتهم الفائقة لزوجته/ لزلي الملا اثناء اقامتها بالمستشفى حيث رزقت بمولود ذكر

بسم الله الرحمن الرحيم
مرشح الدائرة التاسعة
« الروضة »
محمد ابراهيم الحوطي
يرحب بكم بمقره الانتخابي بالروضة
مقابل جمعية الإصلاح

بسم الله الرحمن الرحيم
أخي المواطن
لقناعتي التامة بأنني سوف أكون هناك أكثر قدرة على خدمة الوطن والمواطنين
كان لي شرف ترشيح نفسي لعضوية مجلس الأمة
والله ولي التوفيق
عبد اللطيف محمد يوسف مال الله
مرشح الدائرة السابعة / كيفان
ملاحظة : نرحب بك أخي المواطن في المقر الانتخابي في قطعة ٤ شارع عرفات / مقابل مسجد العدساني

الاستقبالات الرسمية

سمو امير البلاد

استقبل سمو امير البلاد صباح أمس وزير اقتصاد الشيخ سالم الصباح وسفير دولة الكويت لدى جمهورية يوغسلافيا الاتحادية الاشتراكية محمد ابو الحسن .

سمو ولي العهد

استقبل سمو ولي العهد ، رئيس مجلس الوزراء الشيخ سعد العبد الله الصباح في مكتبه برئاسة مجلس الوزراء أمس رئيس واعضاء جمعية المهندسين الكويتية وهم السادة : رئيس الجمعية المهندس عبد الرحمن الحوطي والمهندسون فهد الحساوي وعبد الله المنيس ومحمد علي محمود وخالد الرزوقي .

واستقبل سموه ايضا وزير التربية جاسم المرزوق ومدير جامعة الكويت الدكتور عبد الرزاق العدواني وعميد كلية الطب الدكتور عبد المحسن العبد الرزاق والسيد خالد الغنيم ومندوب الكويت الدائم لدى الامم المتحدة السفير عبد الله بشارة . كما استقبل سموه عددا من المواطنين في الديوان العام برئاسة مجلس الوزراء .

الشيخ جابر العلي

استقبل نائب رئيس مجلس الوزراء وزير الاعلام الشيخ جابر العلي صباح امس سفير الجمهورية التركية لدى دولة الكويت السيد نورفير نوريش . كما استقبل الشيخ جابر العلي كذلك السيد خالد صالح الغنيم .

عبد العزيز حسين

استقبل وزير الدولة لشؤون مجلس الوزراء الاستاذ عبد العزيز حسين أمس سفير كوريا الجنوبية لدى الكويت السيد كيم ان دو وجرى خلال المقابلة استعراض العلاقات الثنائية بين البلدين وسبل تطويرها في مختلف المجالات .

واستقبل الوزير في وقت لاحق وفدا صحفيا تونسيا بحضور الملحق الصحفي الكويتي في سفارة الكويت بتونس السيد علي حسين حيث تحدث الى الوفد عن اخر تطورات الاوضاع في المنطقة وعن اهمية واهداف قيام مجلس التعاون بين دول الخليج العربية .. وكذلك عن العلاقات الكويتية التونسية .

ثم استقبل السيد عبد العزيز حسين رئيس تحرير جريدة داي بريس التونسية اليومية السيد تومس كورهير ، وتحدث الوزير للصحافي التونسي عن موقف الكويت من ابرز الاحداث والقضايا العربية والدولية .

الانتخابات : تنازل ٧ مرشحين أمس ليرتفع عدد المنسحبين إلى ٦٧

ارتفع عدد المرشحين المنسحبين في جميع الدوائر الانتخابية حتى الان الى ٦٧ مرشحا منهم سبعة مرشحين انسحبوا امس وهم طالب علي حسين سلطان من الدائرة ١٣ (الرميثية) ، وعواض ساري صنهات المطيري من الدائرة ١٧ (جليب الشيوخ) ، ومحمد ضيدان علي السبيعي من الدائرة ١٧ (جليب الشيوخ) وصالح وحيش فلاح المطيري من الدائرة ٢٥ (ام الهيمان) ، محمد عبد الرحمن مرزوق العتيبي من الدائرة ١٤ (خيطان) ، وفايز عبدالرحمن حسن القحطاني من الدائرة ٢٣ (الصباحية) وهزاع فهد مفلح المطيري من الدائرة ٢١ (الفنطاس) .

من ناحية اخرى اصدر مدير البلدية العام السيد راشد عبد الله العثمان تعميما يلفت فيه انتباه المرشحين لانتخابات مجلس الامة الى عدم قيامهم بوضع اي نوع من نقاط التجمع كالخيم والبيوت الجاهزة قرب المدارس المخصصة كمقار للجان الانتخابية .

كما طالبت البلدية المرشحين الذين وضعوا مثل هذه النقاط ، بازالتها خلال مدة يومين اعتبارا من يوم امس . والا ستضطر الى ازالتها مع تحميلهم كافة مصاريف الازالة خصما من التامين المودع لديها .

عرات انتخابية

● احد المرشحين طلب من شقيقه الا يفارقه وان يبقى بجواره في خيمته الانتخابية . والسبب في ذلك أن هذا الشقيق معروف بطول لسانه ،وبانه يحلل كل حرام ، حتى لو كان نهب أموال اليتيم التي حرمها الله . المرشح يستعين بشقيقه في التهجم على الرجال الذين يحفل ماضيهم الوطني بالمنجزات ، وتشهد أعمالهم بذلك .

● طائر « البومة » الذي يحمل النحس والتشاؤم معه ، اختار لوحة دعائية لاحد المرشحين ليستقر عليها . احد الناخبين في الدائرة علق على ذلك قائلا ان « البومة » عرفت كيف تختار مرشحها المفضل ، فمنذ قدم هذا المرشح الى هذه المنطقة ، وايامها صارت كلها نحس وتعاسة .

● كويتي ، حديث التجنس بالدرجة الثانية ويعمل بجامعة الكويت . قريحته للكتابة لا تظهر الا عندما يتم استئجاره لكي يتطاول على الكويتيين لحقد دفين في نفسه ، لكن كتاباته عن الانتخابات تجيء عوراء ، لانها تعالج القضية من جانب واحد فقط ولفترة زمنية محدودة متناسيا بداية هذه القضية . هذا الشخص « المستكتب » مثل « معازيبه » .. يؤمر فيكتب ما يطلبونه منه !

● أهالي منطقة انتخابية نصحوا احد المرشحين بالا يعتمد في تقييم وضعه الانتخابي على الوعود التي يسمعها في خيمته ، لان الزوار الذين يفدون اليها يحضرون للتاكد مما قيل لهم عن هذا المرشح وشلته التي تحيط به . ويخرج الزوار بقناعة كاملة بصحة ما قيل من أن هذا المرشح « متلون » كتلون فصول السنة .

● سأل احد المرشحين مفتاحه الانتخابي عن عدد الاصوات التي يتوقع أن يحصل عليها ، فقال المفتاح : والله اذا كان الناس في وعيهم ما أعتقد تجيب غير صوتي وصوتك !

الطبطبائي والنفيسي في ندوة عن الانتخابات

قال الدكتور عادل الطبطبائي استاذ القانون بكلية الحقوق بجامعة الكويت ان ظاهرة الانتخابات الفرعية في الدوائر الانتخابية الان يمكن قبولها كنوع من استطلاعات الراي العام .

واقترح ان تجرى الانتخابات على مرحلتين ، بحيث يصل في المرحلة الاولى الى عضوية المجلس الحاصلون على اكثر من نصف عدد اصوات الناخبين . ثم تجرى انتخابات تكميلية بين الاربعة مرشحين الحاصلين على اعلى نسبة من الاصوات في كل دائرة، بحيث يفوز فيها منهم من يحصل على الاغلبية النسبية . وقال اننا بذلك نضمن وصول اعضاء يتمتعون بقدر معقول من الدعم الشعبي ، مما يعطيهم ثقلا داخل المجلس .

واضاف الدكتور الطبطبائي الذي كان يتحدث في ندوة سياسية اقامتها امس جمعية الادارة بكلية التجارة بالجامعة عن الابعاد القانونية والسياسية للحياة البرلمانية المقبلة ، ان ما توصل اليه هو مجرد راي استشاري ، اذ يستطيع المجلس هو الاخر ان يشكل لجنة لتضع له تصورات حول تنقيح الدستور على ان يتبناها ثلث اعضاء مجلس الامة، وفي نفس الندوة التي اقيمت على مسرح الكلية بالعديلية تحدث الدكتور عبدالله النفيسي عن بعض الظواهر السلبية على المستوى الشعبي التي تحيط بالتجربة البرلمانية ، كما تحدث عن ثلاث قضايا جوهرية تتصل بالنواحي السكانية والاقتصادية والادارية ، وطالب مجلس الامة المقبل بالاهتمام بها .

بسم الله الرحمن الرحيم
قال تعالى : « وكذلك جعلناكم امة وسطا لتكونوا شهداء على الناس » .
صدق الله العلي العظيم
سورة البقرة ايه ١٤٣

بيان الى اهالي وناخبي الدائرة الاولى

حسين محمد جواد معرفي
عبد الله يعقوب الوزان

لقد وفرت الحياة الدستورية لجميع فئات الشعب الكويتي حرية التحرك السياسي ضمن الاطار الديمقراطي الدستوري المثالي ، وايمانا منا بان متطلبات الحياة الديمقراطية تمتاز اليوم بعوامل الوعي والادراك وان الفكر والمنهاج العملي هما من اهم مقاييس التفضيل فاننا نلتزم بالمبادىء التالية كاساس للمنهج الذي نتبناه .

اولا : الايمان الكامل بان مبادىء الاسلام الحنيف هو خير معتقد في هذه الحياة يجب ان ننهل منها لانها تفيد المجتمع الكويتي في جميع الامور . وان الحياة الديمقراطية الدستورية المبنية على الدراسات الواقعية باتباع الاساليب العلمية هي الاساس لتحديد المشاكل للوصول الى الحلول المناسبة لها .

ثانيا : الايمان الكامل بضرورة تطبيق مبدا تكافؤ الفرص امام جميع المواطنين وكذلك التاكيد على مبدا المساواة والعدالة وضرورة وضع الرجل المناسب في المكان المناسب ، والاهتمام بموضوع اصلاح الجهاز الاداري وذلك باعادة النظر في الاجهزة الادارية من حيث الاختصاصات والخبرات والقضاء على الروتين الممقوت ، وكل ذلك يقتضي وجود محكمة ادارية .

ثالثا : المحافظة على الدستور واعادة النظر في بعض بنوده وايضا اعادة النظر في القوانين الصادرة منذ فترة طويلة وكذلك القوانين التي صدرت اثناء غياب الحياة النيابية ، كل ذلك مع مراعاة مصلحة الكويت .

رابعا : ضرورة بذل الجهد في سبيل تحسين الاوضاع المعيشية ومحاربة الغلاء والتصدي للمشاكل الحياتية التي تهم المواطنين ، وكذلك الاهتمام بتوفير السكن المناسب والملائم لجميع ابناء الشعب وتوفير سائر المرافق الطبية والتعليمية ، وكل ذلك تحقيقا للعدل الاجتماعي المنشود .

خامسا : الاهتمام بتربية النشء وحماية الشباب من الانحراف ومكافحة التيارات الدخيلة والمعادية لهذا الوطن الامين الخير والتاكيد على الوحدة الوطنية وروح الاسرة الواحدة.

سادسا : ضرورة المحافظة على الثروة البترولية وتكوين احتياطي للاجيال القادمة مع انشاء الصناعات المشتقة والاستفادة الكاملة من الفائض وتنمية الكوادر البشرية الوطنية في هذا المجال .

سابعا : العمل على تنمية احتياطيات الدولة لتامين المستقبل والتركيز على الاستثمار داخليا بما يحقق ارتفاع الدخل لكل فرد ، وخارجيا بما يعود بالنفع على المواطنين جميعا .

وبعد الاتكال على الله سبحانه وتعالى رشحنا انفسنا لعضوية مجلس الامة ونساله جل وعلا ان يوفقنا لكي نكون عند حسن ظن الجميع ، والله من وراء القصد والسلام عليكم ورحمة الله وبركاته .

قال تعالى : « واعتصموا بحبل الله جميعا ولا تفرقوا واذكروا نعمت الله عليكم ... »
صدق الله العلي العظيم
سورة آل عمران آية ١٠٣

الوسط الوطني

حسين محمد جواد معرفي — عبد الله يعقوب الوزان

بسم الله الرحمن الرحيم
يسر الدكتور
خالد ناصر الوسمي
مرشح الدائرة الثالثة عشرة
أن يذكر الاخوة اهالي منطقة الرميثية بانه اليوم الثلاثاء ١٩٨١/٢/١٧ ، هو موعد الجلسة الاسبوعية المعتادة والحوار المفتوح مع الناخبين .

منوعات

الادب عند زوج مارلين

في الاسبوع الماضي قام ارثر ميللر بزيارة الى القاهرة .

وارثر ميللر من ابرز كتاب المسرح المعاصرين في العالم ، وافضل كاتب دراما اميركي على قيد الحياة . وقد نال جائزة بوليتزر الادبية مرتين عن مسرحيتين هما (بوتقة سبونجي) و « البونقة » ، وهذه الجائزة لا تقل شانا عن جائزة نوبل ؟

وميللر هو الزوج الاخير لفاتنة السينما العالمية مارلين مونرو ، وقد قيل انها انتحرت لانها لم تستطع ان تنال رضاه برغم زواجه منها ، وبعد وفاتها كتب مسرحيته الشهيرة « بعد السقوط » التي جسدت شخصية مارلين مونرو فيها بالبطلة « ماجي » الفنانة السطحية التي تحولت الى سلعة رائجة في ايدي المنتجين ، فانتحرت بعد ان ادركت بحسها الانثوي ان الاضواء آخذة في الزوال من حولها ؟

وخلال اقامته في القاهرة اجريت معه عدة لقاءات كانت اجابته فيها موجزة ومقتضبة وفي الصميم ، وهذه اللقاءات هي درس مفيد وجيد لاصحاب اللقاءات الادبية والثقافية .

تسأله فنانة مصرية تقوم بدور « ماجي » على المسرح .. فتقول له : ماذا تعني المرأة كام وكزوجة لارثر ميللر ؟

فيقول : سؤال تقليدي ... ارجو ان تقرأي ما اكتب ؟

وتستوقفني جملة عن الادب المعاصر يقول فيها « ... ان الادب الان نوع جديد عما عهدناه ... انه ادب يتأثر بالتكنولوجيا ... » ؟

وفي هذه الجملة تكمن الحاجة الماسة الى اعادة صياغة كثير من المفاهيم عن الادب والثقافة والفن ...

فمثلا ... المسرح التقليدي الذي وضع قواعده ارسطو طاليس عام ٣٢٢ قبل الميلاد ، لا يمكن له ان يظل قادرا على التعبير عن وجدان ومشاكل الانسان الحديث ، فخرجت الثورات المسرحية العديدة التي كانت ابرزها « بريشت » لتقدم هيكلا جديدا للمسرح يتناول الشكل والمضمون !

كذلك الامر في الادب وفي جميع وجوه الفن !

اما الثقافة فقد جاءت التكنولوجيا لتغير مفهومها التقليدي تماما ، فلم يعد المثقف هو ذلك الانسان الذي يحفظ الاسماء عن ظهر قلب ، او الذي يتشدق باقوال المفكرين والكتاب والشعراء ...

جاءت التكنولوجيا لتقدم هذه المعلومات كاملة دون نقصان وخلال ثوان عبر اشرطة « الميكروفيلم » .

فكري سعيد

الفارس الاخير

وقصة الانسان مع الارادة

مسلسل تلفزيوني يستعرض أحلام الماضي مع واقع الحاضر

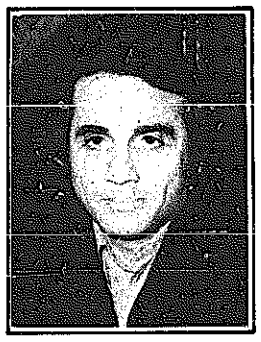

● محمود الحديني الشاب الذي يحقق ارادة عباس بن فرناس

● أبو بكر عزت يقوم ببطولة المسلسل

« الفارس الاخير » مسلسل تلفزيوني جديد يصور حاليا باستوديو الدسمة .

المسلسل من ١٥ حلقة يقوم باخراجه فخر الدين صلاح ، ومؤلفه اسامة أنور عكاشة .

يلعب بطولته مجموعة من الفنانين المعروفين وهم : يوسف شعبان ، راوية سعيد ، أشرف عبد الغفور ، ابو بكر عزت ، حمدي احمد ، محمود الحديني ، ليلى علوي ، فاتن فريد .

تدور احداث المسلسل حول شاب يقع له حادث في طائرة ، ويصبح كسيحا ، ولكن ذلك لا يمنعه من أن يكون صلبا قوي الارادة ويحاول أن يبرهن لجميع من حوله أن ارادة الانسان أقوى من الظروف المحيطة به ، فيعلن للجميع انه سوف يطير في الهواء برغم عجزه ، ويبدأ في تصميم جهاز للطيران على طريقة الشاب العربي المعروف « عباس بن فرناس » ، ويجمع كل ما كتب عن هذا الشاب العربي ، الذي فتح الطريق امام عقلية الانسان في محاكاته للطير . وخلال هذه التجربة المعبرة عن الارادة والاصرار نتابع كثيرا من القصص المحيطة بهذا الشاب ، المعبرة عن واقع الحياة العربية المعاصرة .

● يوسف شعبان وحمدي احمد

● مشهد من المسلسل

نادية لطفي : الموزعون سبب أزمة السينما المصرية

● فشلي في انتخابات غرفة صناعة السينما .. كان مشرفا !

● الجمهور هو الذي يصنع الفنان .. ويرفع اجره .

● نادية لطفي

● القاهرة — القبس :

عرفها المشاهد من خلال افلام تباينت الشخصيات التي تؤديها فيها ، فمن الفتاة « الدلوعة » المستهترة في « النظارة السوداء » الى « لويز » الفارسة في « الناصر صلاح الدين » الى المراة الناضجة التي يقتلها الفراغ في « الخائنة » .

العديد من الادوار ادتها نادية لطفي .. انتزعت بها اعجاب المتفرج والمخرج والزملاء والزميلات من الفنانين ايضا .. فماذا كانت تريد ان تلعب من ادوار على الشاشة الكبيرة ؟ والى اي شيء كانت تهدف ؟ وما هو سر ابتعادها عن الشاشة الصغيرة .. هل خوف من الفشل الذي لاقته الكثيرات من نجمات السينما ؟

تقول نادية لطفي :

— احب ادواري الى قلبي لم تذكره ، وهو « زوبة الراقصة » في الجزأين الثاني والثالث من ثلاثية نجيب محفوظ « قصر الشوق » ، « السكرية » .. لا شك أن هذه الشخصية التي رسمها الكاتب بمنتهى الدقة واستطاع المخرج حسن الامام أن يجسدها حياة وضياعا ، لا شك انها تمثل علامة في حياتي الفنية لاتقل عن بقية الادوار التي يرى الاخرون انها كشفت عن قدرات جيدة لممثلة تحاول الاجادة .

● اهو التواضع الذي يجعلك تصفين نفسك بـ « ممثلة جيدة » ام انك حقا لا تستحقين لقب « ممتازة » ؟

— لادع الاخرين يصفونني بالامتياز .

مشروع مسلسل تلفزيوني .

● بدأت نادية لطفي باقتحام الشاشة الصغيرة .. فما هي الاسباب التي تاخرت بهذا الاقتحام حتى الان ؟

— كان لا بد من دور يقنعني لكي ابدأ العمل التلفزيوني وقد وجدت هذا الدور .. عرضه علي المخرج سعيد مرزوق .. تشاركني العمل فيه سميحة أيوب ، ونجوى فؤاد ، وكريمة مختار ، ويوسف وهبي ، وفريد شوقي ، ويوسف شعبان .. وهي مجموعة اسماء لامعة كما ترى .

● هل تستطيعين الكشف عن الفكرة الاساسية لهذا العمل ؟

— لا مانع .. تبدأ القصة عندما يركب رجل كبير السن سيارة أجرة حاملا معه حقيبة مليئة بالمال ، ولكنه يموت في السيارة وهو على مشارف احدى القرى .. يحمل السائق الحقيبة ويقوم بتسليمها للعمدة .. الذي يكتشف أن الثري كان يرتبط بعلاقة عاطفية بواحدة من بنات القرية او نسائها قبل عدة سنوات وان هذه العلاقة قد اثمرت ابنا او ابنة .. لا يعرف بالضبط ويجد العمدة بالحقيبة وصية تتضمن حق الزوجة والابن او الابنة في الثروة كلها ، وتحوم الشبهات حول النساء جميعهن بما فيهن زوجة العمدة . والنهاية تعرفها من مشاهدة الحلقات .

● ما دور نادية لطفي في هذا المسلسل ؟

— احدى نساء القرية وزوجة يوسف شعبان الزوج الذي يحاول — عكس كل الازواج — أن يثبت أن زوجته وابنها هما صاحبا هذه العلاقة غير الشرعية وبالتالي هما وريثا الثري .

● ما هو الجديد الذي جعلك تقبلين هذا العمل ؟

— التصوير الواقعي للقرية .. كانت واحدة نموذجا من بعض قرى الريف ، تعيش في تآلف مع عنصرين لا ثالث لهما .. الفقر الذي تواجهه بنوع من القناعة او الرضا بالواقع والثاني .. الشرف ، وهو عندها اقدس المقدسات .. لذا عندما يحدث ما يعكر قدسية الشرف ، تنقلب القرية راسا على عقب ، وكان محراثا ضخما مثل ذلك الذي يقلب ارضها ، قد خرج من الحقول ليحرث .. النفوس .

● ومن يرث الثري في نهاية الحلقات ؟

— « ده كلام ؟ انت عاوز تحرق المسلسل ولا ايه ؟! »

● نادية لطفي .. تقدمت لانتخابات مجلس ادارة غرفة صناعة السينما .. لماذا ؟ هل هناك ازمة في السينما ؟

— لقد فشلت في هذه الانتخابات .. ولكن هذا السقوط المشرف — من وجهة نظري — صاحبته معركة جادة بين افكار وآراء جديدة اتمنى لو استطيع أن افيد بها القاعدة العريضة من المشتغلين بالسينما المصرية .. وبين الافكار التقليدية السائدة في الاجواء السينمائية التي تتحكم بنفس العقلية القائلة والمنادية بانه « ليس في الامكان ابدع مما كان » .. بدليل ان المجلس الجديد للغرفة هو نفسه المجلس القديم .. اعيد انتخابه بالكامل ولم يتجدد فيه اسم واحد على كثرة الذين حاولوا ، مثلي ، اقتحام السور الحديدي المضروب حول هذه الـ « غرفة » !

افكار لغرفة صناعة السينما

● ما هي الافكار الجديدة التي كنت تحلمين بتحقيقها ؟

— الافكار هي ببساطة : الدور الذي يجب أن تمارسه غرفة صناعة السينما لحماية « الفيلم المصري » ، ولفظ الحماية هذا ينطبق على مستوى الفيلم بنفس القدر الذي يجب على الغرفة ان تلعبه لحماية المنتج والمخرج والممثلين والممثلات .. وكل العاملين بصناعة السينما ، ان الغرفة منذ اعادة تكوينها لم تلعب هذا الدور الذي يجب ان تمارسه للرقي بالسينما كصناعة .. كآلة يجب ان تلحق بالتطور المصري ، أيضا يجب العمل على فتح اسواق جديدة للفيلم المصري ، وايضا تنظيم عملية الانتاج كثروة قومية وتقديم الضمانات الكفيلة بالاستمرار والتطور .. لم تمارس الغرفة دورها المطلوب وانما اكتفت بان تكون على الهامش !

● كيف تمكن حماية المنتج ؟

— المنتج يتعرض للاستبداد في أسواق توزيع الفيلم .. وان تمويل الانتاج عامل حاسم في صناعة السينما وهو ما زال يمارس بطريقة خاطئة .. اذ يعتمد تماما على الموزع المستغل للفيلم في الاسواق الخارجية وتمارس فيه أشكال غريبة متناقضة تماما مع عراقة هذه الصناعة القومية التي توشك ان تكمل الستين عاما من عمرها ، هذا الموزع — ايا كانت جنسيته او ايا كانت تبعيته لموزع اجنبي — يمارس اللعبة ، لعبة التوزيع بأسلوب معلمي الكرشة ، او الوكالات القديمة .. بمعنى انه يفرض احتكاره كاملا فلا يشتري الا من « صيانه » ولا يسمح بالتواجد الا لبطانة من النجوم والمخرجين وكتاب السيناريو الذين يقدمون له سلعته بمواصفاته وينفذون له افكاره الخاصة في الفيلم — وغالبا ما تكون هذه المواصفات والافكار بالية .. رثة — وبصرف النظر عن اهمية السينما كفكر وكفن ، وكمواجهة ثقافية تطل منها مصر والعالم العربي على العالم .

ولهذا السبب خلت السينما المصرية اليوم من فرسانها الحقيقيين وأصبح الانتاج السينمائي عملية « فهلوة » يمارسها الصبيان والغلمان في دهاليز السينما كواجهة للموزع المستغل للمادة وللفكر على السواء .

فشلي في الانتخابات .. مشرف

● هل عدم نجاحك في انتخابات الغرفة يعني أن هذه الافكار ستظل حبيسة الى ان يتم نجاحك ؟

— ان الامل معقود على لجنة السينما المشكلة في نطاق المجلس الاعلى للثقافة لكي تخطو بالسينما خارج نطاق مراحل الهبوط التي تردت فيها .. أما حكاية فشلي في انتخابات الغرفة فانا اراه فشلا مشرفا لا يزعجني في شيء .

الجمهور هو الذي صنعني

● هل هناك دور ما تحلمين بتقديمه .. شخصية — مثلا — تتمنين لو اظهرت جوانبها للمشاهد ؟

— اعتقد انني فنانة مجتهدة .. قدمت العديد من الشخصيات مختلفة الجوانب .. ومن الكوميدي .. الى التراجيدي .. الى التاريخي .. اما مسالة دور احلم به .. فلا اعتقد .. وليس يعني ذلك انني لا احلم بتقديم عمل جديد ينوع أعمالي ويرضي الجمهور الذي وهبني نادية لطفي الممثلة .

● الجمهور ؟!

— نعم الجمهور .. هو الذي يهب الانسان لقب فنان او فنانة .. وفي اي مجال من مجالات الفن فانا وان كنت ارضي رغبتي بالتمثيل الا انني لا اقدم هذه الاعمال لنفسي ولا حتى لكي اثبت لذاتي ذاتي ، فانا اعمل من اجل الجمهور .. وهو وحده الذي جعل من « بولا » — اسمي الحقيقي — الممثلة والفنانة نادية لطفي .

● وهو ايضا — وهذا معنى حديثك — الذي رفع اجرك في السينما ؟

— بالتاكيد .. ولكن الضرائب على الابواب فلا تسال كم وصل اجري !

● فلنسال بكم بدأت ؟

— بمائة جنيه .. وكان دوري صغيرا جدا لا أريد ذكره .

● لماذا ؟

— لانه لا يمثل في حياتي الفنية اية علامة مميزة .

● هل تستطيع السينما العربية أن تغزو الافاق السينمائية العالمية ؟

— اذا اخلص القائمون عليها .. بالمحلية فهي طريق العالمية .. وهذه وان لم تكن افكاري الا انني من اشد المؤمنين بها .

رسالة دكتوراه من باريس

عن صلاح أبو سيف

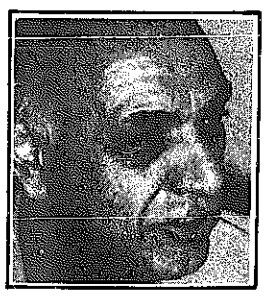

● صلاح ابو سيف

خميس خياطي ، المستشار الاعلامي لفيلم « القادسية » ، الذي اخرجه صلاح ابو سيف لمؤسسة السينما العراقية . حصل على شهادة الدكتوراة من باريس في رسالة عن صلاح ابو سيف والسينما العربية . تطرق فيها الى افلام المخرج المرتبطة بالواقعية وحسه القومي والسياسي بها ، اضافة الى دور صلاح ابو سيف الواضح كمسؤول في مؤسسة السينما في الانتاج والتخطيط .

أول فيلم مصري يصور بالصين

● مديحة كامل

المنتج المصري سعد شنب زار الصين مع وفد من السينمائيين المصريين ، وعاد ليعلن انه سينتج فيلما مصريا يصور مشاهده الخارجية في الصين .

يقوم باخراج الفيلم عاطف سالم ، وتلعب بطولته مديحة كامل .

وقصة الفيلم تدور حول رجل مصري يعمل في السلك الدبلوماسي هناك .

قيل ... أن الصين ستساهم في الانتاج مقابل توزيع النسخة المحلية فيها مجانا .

الاذاعة

البرنامج العام :

٥٫٢٦ الشارة الموسيقية فالسلام الوطني فافتتاح الاذاعة فالاعلان عن الساعة ، ٥٫٣٠ القران الكريم — الطيب من القول ، ٦٫٠٠ نشرة الاخبار الاولى ، ٦٫١٥ من هدى الكتاب والسنة ، ٦٫٢٥ قراءة البرنامج ، ٦٫٢٨ اغنيتان ومقطوعة موسيقية ، ٦٫٤٥ همسة على الطريق ، ٦٫٥٠ اغنية ومقطوعة موسيقية ، ٧٫٠٠ موجز الانباء ، ٧٫٠٥ اغنية وموسيقى ، ٧٫١٥ صحافتنا اليوم ، ٧٫٢٨ مجموعة اغان ، ٨٫٠٠ نشرة الاخبار الثانية ، ٨٫١٥ اغنيتان ، ٨٫٣٠ من حصاد المعرفة ، ٨٫٤٥ اغنيتان ، ٩٫٠٠ عالم الاسرة ، ٩٫٣٠ أكثر من ساعة ، ١٠٫٣٠ موجز الانباء ، ١٠٫٣٥ تابع أكثر من ساعة ، ١١٫٣٠ وقفة مع طبيب ، ١١٫٣٦ اغنيتان لفريد الاطرش وغيتة المغربية ، ١١٫٥٧ ابتهال ، ١٢٫٠٨ اللهم باعد بيني وبين خطاياي ، ١٢٫١٦ قراءة البرنامج ، ١٢٫٢٠ كل ده كان ليه لنجاة الصغيرة ، ١٢٫٣٠ مسلسل الشجرة المباركة ، ١٢٫٥٠ اغنيتان ، ١٫٠٠ نشرة الاخبار الثالثة ، ١٫١٥ اغنيتان لمسعود الراشد وعبدالمحسن المهنا ، ١٫٣٠ اسال الاذاعة ، ١٫٤٥ الورد جميل لسيد مكاوي ، ٢٫٠٠ الناس والطب ، ٢٫٣٠ اغنيتان ، ٢٫٤٥ وتشرق الشمس من جديد ، ٣٫٠٢ ابتهال ، ٣٫٠٩ القران الكريم — الطيب من القول ، ٣٫٢٥ فارج الهم لابتسام لطفي ، ٣٫٣٠ بيوت الله في أرض الانبياء ، ٤٫٠٠ موجز الانباء ، ٤٫٠٥ خطوة عزيزة لمصطفى احمد ، ٤٫١٥ اخبار جهينة ، ٤٫٣٥ نافذة على التاريخ ، ٤٫٥٨ الله باني ولهان لعبدالكريم عبدالقادر ، ٥٫٠٧ ابتهال ، ٥٫١١ القران الكريم — الطيب من القول ، ٥٫٤٨ من برامج اذاعة القران الكريم : الموعظة الحسنة لمحمد الغزالي ، ٥٫٥٦ استقبال الغواصين لشادي الخليج ، ٦٫٠٠ موجز الانباء ، ٦٫١٥ فاكهة وريحان ، ٦٫٥٠ ابتهال ، ٧٫٠٠ جريدة المساء ، ٧٫٣٥ مسلسل ينبوع الحق والعدل والسلام ، ٧٫٥٠ كفاني ما وصل منك لفريد الشاطيء ، ٨٫٠٠ نشرة الاخبار الرابعة ، ٨٫١٥ اغنيتان ، ٨٫٣٠ اخبار الرياضة ، ٨٫٣٥ ثلاث اغنيات ، ٩٫٠٠ ندوة جهينة ، ٩٫٣٠ مجموعة اغنيات ، ١٠٫٠٠ موجز الانباء ، ١٠٫٠٧ مسلسل الشجرة المباركة ، ١٠٫٢٥ اشكثر الشناق ليحيى احمد ، ١٠٫٣٠ أضواء على الاعلام الكويتي ، ١٠٫٤٥ اغنيتان لشادي الخليج وسيتا ، ١١٫٠٢ خليك هنا لوردة الجزائرية ، ١٢٫٠٠ موجز لاهم الانباء ، ١٢٫٠٥ حقيبة الفن ، ١٫٠٠ موجز الانباء ، ١٫٠٥ القران الكريم للحصري ، ١٫١٠ الختام بالسلام الوطني .

القرآن الكريم

٤٫٥٨ الشارة الموسيقية فالسلام الوطني فافتتاح الاذاعة فالاعلان عن الساعة ، ٥٫٠٠ المصحف المرتل للحصري ، ٥٫٠٥ قراءة البرنامج ، ٥٫٠٨ المسؤولية في القران الكريم لاحمد الاباصيري ، ٥٫١٦ الختمة المرتلة للبنا ، الطيب من القول ، ٥٫٤٩ منهج التربية القرانية — الطيب من القول ، ٦٫٠٠ نشرة الاخبار ، ٦٫١٥ الختمة المرتلة ، للبنا ، ٦٫٤٤ من نور القران ، ٦٫٥٤ في الحضارة الاسلامية لمحمد مرعي ، ٦٫٥٩ المصحف المرتل لعبدالباسط عبدالصمد ، ٧٫٠٤ الطريق الى القدس ، ٧٫٢٠ النظام المالي في الاسلام ، ٧٫٢٧ القران الكريم للطبلاوي ، ٨٫٠٠ الختام بالسلام الوطني .

الصلاة

الفجر	:	٥٫٠٥
الشروق	:	٦٫٢٦
الظهر	:	١٢٫٠٢
العصر	:	٣٫١٤
المغرب	:	٥٫٤٢
العشاء	:	٦٫٥٦

التلفزيون

البرنامج الاول :

٥٫٠٠ الافتتاح ، ٥٫١٠ افتح يا سمسم ، ٥٫٤٢ اذان المغرب ، ٥٫٤٧ اوبريت مسيرة الحب ، ٥٫٥٥ فيلم اعلامي عن الصناعة في الكويت ، ٦٫٢١ برنامج عالم السينما ، ٧٫٠٢ اباء وابناء ، ٧٫٣٥ حديث الاسبوع ، ٧٫٥٣ المسلسل العربي موعد مع الخوف ٨٫٤٥ تقرير اخباري من المستشفيات الجديدة ، ٩٫٠٠ الاخبار العربية ، ٩٫٣٥ الاخبار الرياضية ، ٩٫٤٠ برنامج الليلة عندنا سمرة ، ١٠٫٣٥ المسلسل العربي رحلة العمر ، ١١٫٣٥ موجز الانباء والختام بالسلام الوطني .

البرنامج الثاني :

٧٫٣٠ تجارب هندسية ، ٧٫٠٠ شارة المحطة والسلام الوطني ، القران الكريم ، ٧٫٠٥ الرسوم المتحركة ، ٧٫٣٥ المسلسل الثقافي العالم البدائي ، ٩٫٠٠ الاخبار بالانكليزية ، ٨٫١٥ المسلسل الاجنبي المخلوقات كبيرة وصغيرة ، ٩٫٠٠ المسلسل الاجنبي ترابر جون ، ٩٫٥٠ المسلسل الثقافي ما يبنيه الانسان بيده ، ١٠٫١٥ المسلسل البوليسي ستارسكي وهتش ، ١١٫٠٥ الختام بالسلام الوطني .

السهرة الليلة

« رحلة العمر » و « ستارسكي وهتش »

بالبرنامج الاول نقضي السهرة مع الحلقة السابعة من المسلسل العربي « رحلة العمر » حيث نتابع الصراع الدائر بين ابناء العم على ابنة عمهم ومدى صحة الاتهام الموجه الى « رمزي » بقتل الخادمة .

بالبرنامج الثاني نقضي السهرة مع حلقة جديدة من المسلسل الاجنبي « ستارسكي وهتش » ، حيث يشتكي أحد النجوم السينمائيين الى الشرطة من ان حوادث قتل الممثلين كانت حوادث مدبرة ، ويقوم ستارسكي وهتش بالتحريات . فهل يكتشفان القاتل ؟

السينما

● **الاندلس :** ريتشارد هاريس — ارنست بورجنين في فيلم : المدمرون

● **السالمية :** جورج سيجال — جليندا جاكسون في فيلم : الخاسر والرابح .

● **الحمراء :** بيل بيكسبي — لو فريجنو في فيلم الرجل الوحش « الجزء الثاني » .

● **السيارات :** محمود ياسين — ناهد شريف في فيلم : الوحش داخل انسان

محمود ياسين في فيلم : الوحش داخل انسان

● **الفردوس :** ريشي كابور — جينشدرا في فيلم : المصاهرة

● **غرناطة :** محمد علي — زيبا في فيلم : انغام الزفاف

● **الاحمدي :** كيم ملفورد — فيريل سميث في فيلم : اشعة ليزر

● **سيارات الاحمدي :** جانسون ميللر — ليا مساري في فيلم : الكلب

● **الفحيحيل الشتوي :** مالكولم مكدويل — دافيد وارنر في فيلم : سفاح الزمن .

● **الجهرة :** روبرت رد فورد في فيلم : بروبنكر

● **الصليبخات :** جير هاكمان — كاندبس بيرغن في فيلم : لعبة الدومينو

● **الجليب :** امبتاب باشان — شاشي كابور في فيلم : سوهاج

محمد عبد المطلب ٥٠ سنة يا ليل

المطرب الصغير يهرب من "الكتّاب" ليعمل في الفلاحة !

طيلة خمسين عاما اشتهر المطرب المصري محمد عبد المطلب بكونه صوتا شعبيا متميزا ، وفنانا خفيف الظل ، توزع بين السينما والموسيقى والغناء ، وصار رمزا لمطلع الموال « يا ليل يا عين » . لكن احدا لم يعرف بالتفصيل دقائق حياة هذا الفنان ، وجوانب تجربته الفنية خلال سبعين عاما .

وبهذه الحلقة التي تشمل نشأته وبداية دخوله مجال الغناء ، نبدأ اليوم نشر جوانب من حياة الفنان الراحل في حلقات مسلسلة :

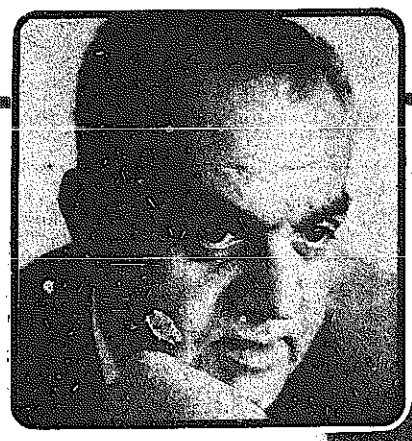

● محمد عبد المطلب

● المطرب القديم عبد اللطيف البنا

● الموسيقار داود حسني

● سعد زغلول

● أسرته من الفلاحين والتجار والعلماء والوزراء والسفراء .

● غنى أمام الزعيم سعد زغلول « رنة خلخالي يا أمه » .

في الساعة السابعة وخمس وأربعين دقيقة من مساء يوم الخميس ٢١ اغسطس الماضي توفي بالسكتة القلبية في غرفته رقم (١٤٠٨) في الطابق الرابع عشر في فندق « شيراتون » عن سبعين عاما ، اذ انه من مواليد بلدة شبرا خيت بمحافظة البحيرة في صباح يوم ١٣ اغسطس ١٩١٠ .

لقد رحل عن هذا العالم في الشهر نفسه الذي ولد فيه ، وجاءت الوفاة بعد ثمانية ايام من تاريخ الميلاد .

واسرة الاحمر ، من اعيان « شبرا خيت » بينهم المزارعون الملاك والاجراء والتجار والموظفون .

شجرة الاسرة

واسم محمد عبد المطلب ، هو اسمه وحده ، لان اسم والده هو عبد العزيز الاحمر ، الذي بدأ حياته كاتبا بمحكمة « شبرا خيت » الشرعية ، ثم ترك الوظيفة واشتغل بتجارة الخردوات . وكان عمه عبد الكريم الاحمر عمدة شبرا خيت .

وكان شقيقه الاكبر يوسف مزارعا ، والثاني فوزي محضرا بالمحاكم الشرعية والثالث محمد لبيب سكرتيرا سابقا بمصلحة القطن والرابع زكريا الذي يعمل الان مفتشا بوزارة التعليم ، بينما اصبح شقيقه السادس كمال الذي يليه في ترتيب الميلاد من اعيان شبرا خيت .

اسرة متوسطة الحال من اسر الريف تعلق بعض افرادها بزراعة الارض ، كشقيقه الكبير يوسف ، والصغير كمال ، وعمه العمدة عبد الكريم الاحمر ، بينما نال اشقاؤه الثلاثة الاخرون قسطا من التعليم ، فتح امامهم ابواب الوظائف الحكومية .

ولا شك أن والده نال ايضا حظا من التعليم ، هيأه للعمل كاتبا في المحاكم الشرعية ، قبل الاتجاه الى التجارة .

وكذلك والدته التي تنتسب الى أسرة دراز التي خرج منها كبار هيئة العلماء الذين تولوا مشيخة الازهر .

وشقيقته قرينة الشيخ عبد العزيز عيسى وزير الاوقاف السابق ووالدة محمد عيسى سفير مصر في براغ .

الفلاح الصغير

اما هو فلم يبد ميلا الى التعليم ، فقد التحق في كتاب الشيخ محمد السنباطي في شبرا خيت ، وتعلم فك الخط والحساب وحفظ اجزاء من القرآن الكريم ، لا عن رغبة في الحفظ أو التعليم وانما خوفا من مقرعة شيخ الكتاب وفلقته . فقد كان ينهال عليه ضربا بالمقرعة ، اذا اخطأ أو تلعثم في تسميع سورة قرآنية ، ويضع قدميه في الفلقة ويوسعه ضربا ، اذا عاد « التزويغ » من الكتاب .

واذا كانت المقرعة والفلقة سببا في اقباله على الدرس ، فانهما ايضا كانا سببا في كراهيته للتعليم . فترك الكتاب وهرب الى اخيه الاكبر يوسف الذي كان يشتغل بزراعة الارض في بلدة مجاورة اسمها « ابو المطامير » ، وعمل معه فلاحا في الحقل ، يزرع الارض ويحصدها ، ويشترك مع الصبيان والبنات في جني القطن ، وهم يتغنون بالاغاني الشعبية ، التي حفظ منها الكثير .

وكان الجميع يصمتون ، ليستمعوا الى صوته القوي المجلجل ، وهو يردد تلك الاغاني الشعبية حتى اشتهر وهو في العاشرة من عمره بجمال الصوت .

عبد اللطيف البنا

ولما بلغ الثالثة عشرة ، عام ١٩٢٣ فتحت امامه نافذة جديدة على عالم الغناء . كانت توجد في القرية قهوة لديها « فونغراف » ، اتاح له فرصة الاستماع الى اغاني مشاهير المطربين والمطربات في ذلك العصر ، كمنيرة المهدية ، وسلامة حجازي ، وسيد درويش ، وزكي مراد ، ونعيمة المصرية ، وصالح عبد الحي ، وحامد مرسي ، وعبد اللطيف البنا .

وقد انبهر بهذا العالم الجديد ، فترك فلاحة الارض واقام بجوار « الفونغراف » صباح مساء ، ليستمع الى تلك الاصوات الجميلة ، برغم عدم وضوح التسجيل ، وما تحدثه الاسطوانات من « خشخشة » مزعجة .

وادرك صاحب القهوة شغفه بالغناء فجعله يجلس دائما بجوار الفونغراف ليلبي رغبات ما يطلبه الزبائن من الاسطوانات ، ويستبدل اسرة الاسطوانة باخرى كلما استهلكت من كثرة الدوران ، لكنه لم يكن يلبي رغبات الزبائن ، ويدير اسطوانات مطرب واحد ، هو « بلدياته » المطرب « عبد اللطيف البنا » ابن قرية « كفر مستنات » المجاورة لقرية شبرا خيت .

كان عبد اللطيف البنا من اشهر مطربي العصر ، عاش نحو تسعين عاما فقد ولد عام ١٨٨٤ وتوفي عام ١٩٧٥ .

لقد عاصر عبده الحامولي ، ومحمد عثمان ، وعبد الحي حلمي ، وسلامة حجازي ، وابو العلا محمد ، وداود حسني ، وسيد درويش ، وكامل الخلعي . لكنه لم يسر في اتجاههم في الغناء ، واشتهر بلون خاص من الغناء الخفيف ، الذي يتناسب مع صوته الرقيق الذي كان اقرب الى اصوات النساء منه الى اصوات الرجال .

من اشهر اغانيه « على دول يا امه على دول » و « يا حليله يا حليله » و « حذر فزر حاقولك ايه ؟ » و « ارخي الستارة اللي في ريحنا » و « على البعد مين علمك » و « في العشق يا اختي انا واخدة البكالوريا » .

منيرة المهدية

وفي ذلك الوقت وقع حدثان تاريخيان في حياة المطرب الصغير . فقد كان بعض سراة القوم في شبرا خيت والقرى المجاورة لها ، كاسر القلتاوي وشعبان والدفراوي ، يستقدمون مشاهير المطربين والمطربات من القاهرة لاحياء افراحهم . وكان من بينهم مطربه المفضل عبد اللطيف البنا ومنيرة المهدية فحرص على حضور تلك الافراح ، ليستمع اليهما على الطبيعة ، ويراهما رأي العين .

ومنيرة المهدية التي شهدها تغني وهو في تلك السن الصغيرة ، كانت وقتئذ دون الاربعين ، فهي من مواليد مدينة الزقازيق عام ١٨٨٥ وتوفيت عن اكثر من ثمانين عاما في عام ١٩٦٧ .

تتلمذت على سلامة حجازي ، واشتهرت بغناء الحانه بعد وفاته عام ١٩١٧ وكونت لها فرقة مسرحية غنائية اشتهرت بتقديم الاوبريتات مثل « كارمن » و « كارمنيا » و « تاييس » و « عروس الشرق » و « الفندورة » و « كلها يومين » و « المظلومة » و « كليوباترا ومارك انطونيو » ، واشتهرت وقتئذ بلقب « سلطانة المطرب » .

● الشيخ عبد العزيز عيسى وزير الاوقاف السابق .. زوج شقيقته

ومن اشهر اغانيها « اسمر ملك روحي » و « شال الحمام حط الحمام » و « لاخر لحظة اديني وباك » و « رنة خلخالي يا امه » .

مطرب القرية

حفظ محمد عبد المطلب كل اغاني عبد اللطيف البنا عن طريق الفونغراف لكن كان لها وقع السحر في نفسه بعد أن استمع اليها منه شخصيا على الطبيعة .

كما استمع الى منيرة المهدية في اغانيها المعروفة لكن لم يعلق بذاكرته منها غير اغنية واحدة ، هي « رنة خلخالي يا امه ، وانا نازله ادلع أملا القلل » .

ولم يكتف بعد ذلك بترديد تلك الاغنيات فيما بينه وبين نفسه ، بل كان يقنعها لزبائن القهوة ، منال اعجابهم وجعلوا يطلبون منه تلك الاغنيات بصوته القوي الواضح المبحوح ، بدلا من الاستماع اليها في الفونغراف .

ومن تلك القهوة خرجت شهرة المطرب الصغير الذي شارف على الرابعة عشرة وأصبح مطرب قرية شبرا خيت .

واستقبل هذا الاتجاه بالسخط الشديد من ابيه ، فكان ينهال عليه بالضرب المبرح كلما سمع انه يغني في المقاهي والافراح ، لانه كان ينظر اليه كولد خائب خسران ، هجر كتاب القرية ، وحفظ القرآن وتحول الى « مغنواتي » .

كان الاب يريد أن يلحقه بالازهر الشريف ، ليصبح كاخواله شيخا معمما من رجال الدين ، لكن الصغير كان قد عقد العزم على أن يتجه الى الغناء ، ويصبح مطربا ذائع الصيت مثل بلدياته عبد اللطيف البنا .

الرحيل الى القاهرة

كان شقيقه محمد لبيب وقتئذ طالبا بمدرسة التجارة في القاهرة ، فقرر أن يهجر الريف ، ليلحق به هناك ، ويقيم معه في عاصمة الفن والفنانين .

ولذلك طلب من أخيه أن يأخذه معه الى القاهرة ، ليقوم بخدمته ، فرحب بذلك ، وجاء به الى القاهرة ، في يوم كان عبد المطلب يتذكره جيدا ، وهو يوم ٤ اكتوبر ١٩٢٤ عندما كان في الرابعة عشرة .

جاء الى القاهرة وهو يرتدي الجلباب والطاقية و « اللاسة » ، ويحمل في يده عصا من الخيزران ، شأن ابناء الريف « الجدعان » .

وكانت هذه اول مرة يغادر فيها الريف الى العاصمة ، فانبهر بمركبات الترام ، التي تسير على قضبان حديدية .

واستقل مع شقيقه الترام من محطة مصر ، الى ميدان باب الخلق ، حيث كان يسكن بالقرب منه في المنزل رقم (٢٥) في حارة النجار ، في حي المغربلين ، بين حيي القلعة والحسين .

وكل ما كان يشغل تفكيره حين وطأت قدماه أرض القاهرة ، أن يندمج في زمرة المطربين والمطربات ، ليتعلم الغناء ويكون في يوم من الايام مطربا ذائع الصيت يقول لعبد اللطيف البنا « قم وانا اقعد مطرحك » .

وداعب خياله هذا الحلم ، عندما وجد نفسه يسكن قريبا من شارع محمد علي (شارع الفن والفنانين) ، الذي كان مشهورا وقتذاك باسم « شارع العوالم » .

لكن اخاه طالب التجارة ، كان مشغولا بالتفكير في مستقبله ، فالحقه بمدرسة محمد علي الابتدائية في حي السيدة زينب .

وتصادف ان كان يجلس معه في الفصل في السنة الاولى تلميذ في مثل سنه ، اصبح فيما بعد من مشاهير المهندسين المعماريين في مصر ، وهو المهندس الدكتور سيد كريم .

لكن الفتى القروي المفتون بالغناء والمغنين ، لم يجد في نفسه ميلا الى التعليم ، فكان كثير الهروب من المدرسة ، ليتردد على شارع محمد علي وشارع عماد الدين وحي الازبكية ليعيش في اجواء الفن والفنانين . وعندما يعود الى البيت يترنم بما سمع من اغان جديدة .

وفي ذلك الوقت استمع اليه شقيقه فاعجب بصوته وشجعه على المضي في هواية الغناء بعد الفشل في التعليم .

الزعيم الخالد سعد زغلول

وقد جاء ذكر اسم المطرب الصغير محمد عبد المطلب في كتاب « سعد زغلول » الذي الفه سكرتيره محمد ابراهيم الجزيري .

فقد كتب يقول :

« انه حدث في عام ١٩٢٥ أن جاء الى « بيت الامة » شاب موظف بوزارة المالية اسمه محمد لبيب الاحمر ومعه صبي صغير ، يرتدي بنطلونا قصيرا . قدمه الى الرئيس قائلا : انه شقيقه وله صوت جميل ، ويريد ان يغني أمام الرئيس » .

ومضى سكرتير الزعيم الخالد قائلا :

« ان الرئيس كان يحب الفن والفنانين ، ولذلك رحب بالاستماع الى المطرب الصغير ، واعجب به وتمنى له مستقبلا حسنا » .

ولم يكن هذا الصبي الذي نال اعجاب سعد زغلول ، سوى المطرب ابن البلد محمد عبد المطلب .

وقد سألت « طلب » عن حقيقة تلك الواقعة ، فاكدها لي ، واضاف قائلا : ان سعد باشا عندما استمع الى صوتي في تلك اليوم عبر عن اعجابه بي ، بأن قبلني ثم منحني مبلغ جنيه . وقدمني الى السيدة « صفية » أم المصريين ، ففنيت لها كذلك .

سألته :

وما هي الاغنية التي غنيتها امام سعد وأم المصريين ؟

فاجاب ضاحكا :

تلك الاغنية الشعبية التي سمعتها من منيرة المهدية ، وهي :

« رنة خلخالي يا امه
وانا نازله ادلع املا القلل »

قلت :

وهل كنت ترتدي بنطلونا قصيرا ، كما ذكر سكرتير سعد ؟

فقال :

وكنت أمسك في يدي عصا خيزران ، كما يفعل أبناء البلد الجدعان !

● كان مثله الاعلى في الغناء المطرب القديم « عبد اللطيف البنا »

بقلم محمد الكاتب

البطاقة العائلية

الاسم بالكامل : محمد عبد المطلب عبد العزيز الاحمر .

اسم الشهرة : محمد عبد المطلب.

تاريخ الميلاد : ١٣ اغسطس ١٩١٠

مكان الميلاد : شبرا خيت — محافظة البحيرة .

صناعة الوالد : تاجر خردوات .

عدد الاخوة : ٦ اشقاء وشقيقة واحدة . وهم : يوسف وفوزي ومحمد لبيب وزكريا ومحمد عبد المطلب وكمال والشقيقة حرم الشيخ عبد العزيز عيسى وزير الاوقاف السابق .

الزوجة : كريمة عبد العزيز اللفي

الابناء : ولدان هما : الفوامان : نور الدين وبهاء الدين وابنتان هما : انتصار وسامية .

الحلقة المقبلة :

أستاذه اليهودي دعاه ليؤذن لصلاة الفجر

قبس ثقافي

مطلوب منافسة تجار الورق الاصفر

يفتح القارىء العربي عينيه فيرى أنواعا كثيرة من الكتب ، منها ما يملأ كل جانب من السوق الادبية ، ومنها ما يصعب العثور عليه .

وبازاء تلك القلة والكثرة يضع القارىء المبتدىء مقياسا عفويا لقيمة الكتب ، فيرى ان اهمية الكتاب تكمن في كثرة نسخه المطبوعة . لكن ذلك يمكن ان يحصل في اي مكان الا في أوطاننا ، لان كثيرا من الكتب القيمة لم يزل مجهولا غمطيعه ، ذلك لانه لم يتجاوز طبعته الاولى التي لم تتجاوز بضعة الاف من النسخ ، في حين نجد الكتاب المهتم بقضايا الجنس ولا نعني الكتاب العلمي — يطبع عدة مرات ، ويطرح في كل مرة الافا من النسخ ، بحكم رغبات المراهقين المساكين الذين لا يجدون من يهذب توجهاتهم بالقدر الذي يجدون فيه استثمارا لمرحلة حياتهم الصعبة .

وعلى هذا يبقى التساؤل قائما : أيهما المقياس في علو قيمة الكتاب .. النجاح الجماهيري أم النجاح الادبي ؟

حقيقة ان الفصل صعب بين نجاح الكتاب في المجالين . لكن النجاح الادبي يمكن أن يشمل الجانبين حيث يكون نجاحا فنيا ونجاحا جماهيريا . أما النجاح الجماهيري وحده فانه محاط بالشبهة ، لان طائفة كبيرة من الجمهور ترتضي الكتاب المشحون باثارة الغرائز والتسلية غير المجدية ، بغض النظر عن خلوه من القيم الادبية والفكرية والتربوية .

وعلى وفق هذا المقياس فان كتاب « الكلمات المتقاطعة » يكون أهم من أفضل رواية او بحث أو ديوان شعر .

وكذلك يكون عبقريا — لدى القارىء العادي — كل من يسيطر على امكانات النشر وتتوفر له وسائل الطبع .

وبازاء ذلك فانه ينبغي وضع مقاييس تفصل بين الادب التجاري والادب الحقيقي ، لكي لا يضل القارىء المبتدىء أمام السيل الجارف من الاغلفة الملونة الخالية من المضامين الجيدة .

وعلى مجالس الاداب في الوطن العربي أن تنتبه الى هذه القضية وتعمل من جانبها — باعتبارها جهات مسؤولة لها ميزانياتها — على تعريف الناس بعناصر اهمية الكتاب .. والمساهمة في طبع الكتب الفنية ، ومنافسة تجار الورق الاصفر في طرح ورق فيه متعة وصقل لذوق القارىء .

احمد مطر

المدخنة

لسعر : نور الدين صمود
— تونس —

أهواك يا صاحبة السيجارة الطويلة
أفديك يا أيتها الجميلة
أهواك يا نافثة الدخان في السماء
أفديك يا باعثة الرجاء
أهواك يا ناسجة السحب
يا من حجبت بالدخان بسمة الشهب
كما تجمع الملوك حول قصر « بينيلوبي »
ليخطبوا هواها
ويملكوا رضاها
يجتمع الرجال
في كل صبح ومساء
أمام باب بيتك الاثير
ليشهدوا الدخان يملأ الفضاء
ويسحب الذيول في السماء
ليشهدوا سيجارة طويلة
على شفاهك الحسان
توزع الدخان .
وتزرع الغيوم
تجر كالطاووس ذيلها على النجوم
في كل صبح ومساء
يجتمع الشباب والكهول
أمام باب بيتك الجميل
ليوقدوا النيران
ويشهدوا الدخان
منبعثا من السيجارة الطويلة
يغازل الاثير
منبعثا من بيتك الاثير

● ● ●

أهواك يا صاحبة القوام الفارع
أفديك يا نافثة الدخان في الفضاء الشاسع
أهواك يا صانعة الحضارة
أفديك يا صاحبة السيجارة
أهواك يا مداخن المصانع
أفديك يا شبيهة الصوامع ...
في ذلك القوام الفارع .

أخبار ثقافية

دراسات في الفلسفة الوجودية

صدر في بيروت اخيرا كتاب « دراسات في الفلسفة الوجودية » للدكتور عبد الرحمن بدوي .

يوضح الدكتور بدوي في كتابه أن مذهب الوجودية اختلط اسمه بمعان كثيرة ليست بينها اية صلة وان الوجودية هي مذهب محدد تمام التحديد يقوم على مبدأ أساسي بسيط هو ان وجود الانسان هو ما يفعله وان افعال الانسان هي التي تحدد وجوده ولذلك يقاس الانسان بافعاله .

ويقول ان الوجودية - احدث المذاهب الفلسفية لانها حاليا مركز الصدارة والسيادة في الفكر المعاصر ويعتبرها انها اصدق تعبير عن حالة القلق العام الذي سيطر على العالم بعد الحربين العالميتين الاولى والثانية ويضيف أن الوجودية هي ايضا أقدم المذاهب الفلسفية لان العصب الرئيسي للوجودية هو انها فلسفة الوجود وليست مجرد التفكير في الوجود .

كتاب عن شخصية الفيلسوف برتراند راسل

حول شخصية الفيلسوف الانكليزي الشهير (برتراند راسل) يدور موضوع الكتاب الجديد الذي صدر في لندن تحت عنوان « ديون الشرف » من تأليف مايكل فوت زعيم حزب العمال البريطاني .

يكشف المؤلف في الكتاب عن علاقته بالفيلسوف ومدى تأثير ارائه الفلسفية عليه كذلك يتحدث عن اول لقاء بينهما في الجامعة اثناء مناقشة أحد كتبه الفلسفية.

ويرى فوت أن نزعة راسل الفلسفية ترجع في اساسها الى حركة التنوير الفلسفية التي سادت خلال القرن الثامن عشر والتي قام راسل باستخدام المصطلحات الخاصة بها في المجال الفلسفي في القرن العشرين .

والمعروف أن برتراند راسل ولد عام ١٨٧٢ وتوفي عام ١٩٧٠ عن ٩٧ عاما وتقوم فلسفته على التشكك في المعتقدات التقليدية .

● برتراند راسل

كشف الرسائل المتبادلة بين شتراوس وهوفنشتال

صدر اخيرا في لندن كتاب جديد تحت عنوان « شركة الاثنين » ويضم المراسلات المتبادلة بين كل من الموسيقار العالمي ريتشارد شتراوس والكاتب الاسترالي هوجوفون هوفنشتال والتي بدأت عام ١٩٠٦ .

أول رسالة بينهما ارسلها شتراوس للكاتب يستأذنه فيها في تحويل مسرحيته « اليكترا » الى اوبرا ومنذ ذلك الوقت بدأ التعاون الفني بينهما ليسفر عن اعمال فنية خالدة منها « سالومي » و « ارابيلا » .

معرض نماذج للقصص والاساطير القديمة

اول معرض من نوعه يعكس نماذج للقصص والاساطير القديمة يقام حاليا في العاصمة الفرنسية.

المعرض تحت اشراف الفنان الفرنسي « مارسيال برايسي » الذي يتبع مدرسة الايوب في الفن الحديث .

اكثر النماذج التي جذبت انتباه الجمهور تلك التي تعكس احداث القصة الخرافية « اليس في بلاد العجائب » .

ومعظم هذه النماذج مصنوع من انواع معينة من الزجاج باستخدام بعض انواع الخيطي والزهور المجففة والريش الملون .

وفاة الكاتب الناقد الفرنسي كلود مورجان

توفي عن ٨٢ عاما الكاتب والناقد الادبي الفرنسي كلود مورجان بعد صراع طويل مع المرض .

وقد درس مورجان في كلية الاداب والعلوم في جامعة باريس في العشرينات كما حصل على دبلوم المدرسة العليا للكهرباء وتخصص في اقامة محطات الارسال التابعة للاذاعة . وكتب اول رواية أدبية بعد رحلته الى يوغسلافيا في الفترة من ١٩٢٤ الى ١٩٢٦ ومن اشهر رواياته الادبية « العنف » و « الاغنية الحديثة » و « دون كيشوت » .

Exclusive Distributorship
Middle East

A leading international marketer seeks well-established Middle East distributor for high quality leather footwear and accessories.

Interested parties should send information on their existing operations to:
John R. Thomson
IMPACT/BBDO
P.O.Box 5179 · Nicosia · Cyprus
Telex: 3281 Impint Cy

بسم الله الرحمن الرحيم
جامعة الكويت
عمادة شؤون الطلبة
مكتب الخريجين

اعلان

تحت رعاية الدكتور عبدالرزاق العدواني مدير الجامعة يقام حفل تكريم خريجي العام الجامعي ١٩٨٠/٧٩ وذلك في الساعة الخامسة والنصف من مساء يوم الاربعاء ١٣ ربيع الآخر ١٤٠١ هجرية الموافق ١٨ فبراير ١٩٨١ ميلادية وذلك بمسرح كلية الحقوق والشريعة بالشويخ .

والدعوة عامة لجميع خريجي العام الجامعي ١٩٨٠/٧٩ .

القبس تفتح حواراً فكرياً حول مجلس التعاون الخليجي ٧

د. محمد عبد الغني سعودي أستاذ الجغرافيا السياسية بجامعة الكويت:

شخصية الخليج الاستراتيجية والنفطية والبشرية والسياسية ساعدت على ظهور وتبلور مشروعات الوحدة والتنسيق

تستأنف «القبس» حوارها الفكري حول «مجلس التعاون الخليجي» بدراسة يقدمها الدكتور محمد عبد الغني سعودي، استاذ الجغرافيا السياسية بجامعة الكويت، على حلقات، حول شخصية منطقة الخليج الجغرافية والنفطية والبشرية والسياسية والاقتصادية والاجتماعية، وعلاقاتها بالقوى الكبرى والتحديات الخارجية التي تواجهها، مع ارتباط ذلك كله بأفكار ومشروعات التعاون والتنسيق والوحدة الخليجية. ويركز الدكتور سعودي في الحلقة الاولى من هذه الدراسة اليوم على تحليل شخصية الخليج.

في ظل تطورات جذرية اقتصادية واجتماعية وسياسية، يشهدها الخليج العربي اليوم، ولم يعهدها بنفس السرعة من قبل. وفي ظل اقليم يمد العالم كل صباح بما يقرب من ١٨ مليون برميل من النفط يبعث الحركة، ويدب النشاط والانتاج في مناحي العالم .. وفي ظل اقليم هرمز .. مخرجه ومدخله، الذي تعبره ٨٠ سفينة يوميا من بينها عمالقة الناقلات .. وفي اقليم تستمد اليابان منه ٩٠ بالمائة من احتياجاتها النفطية، وتستورد أوروبا الغربية منه ما يزيد على ٦٠ بالمائة من استهلاكها النفطي، وتحصل منه الولايات المتحدة الاميركية على ما يزيد على ٣٠ بالمائة من احتياجاتها من الاسود الرجراج الذي يتحول الى أصفر رنان .. وفي ظل اقليم تربض القوى العظمى، بل والكبرى ايضا باساطيلها عند مدخله او على كثب منه، يصبح لا مفر من دراسة موضوعية له، عقلانية لا عاطفية، تضع الاصبع على الحقائق وتبتعد عن الشعارات الجوفاء، دراسة لامن دولة داخليا وخارجيا، دراسة لمصالحها الاقتصادية والسياسية في عصر التكتلات والمعلقة.

شخصية الخليج

وقد ساعدت أوضاع الخليج ودوله، وسماته الاستراتيجية التي انفرد بها، على ظهور افكار عن الوحدة الخليجية، او التعاون، او التنسيق الخليجي، التي كان اخرها «مجلس التعاون الخليجي».

ولا شك ان تحليل ابعاد صور التنسيق والتعاون الخليجي، تقتضي اولا تحليل شخصية منطقة الخليج، وعلاقاتها بالقوى الكبرى.

شخصيته الاستراتيجية موقعا

ذراع من المحيط الهندي، يمتد في اليابس شمالا بشرق، وكأنه يسعى ليتصل بالبحر المتوسط، او حتى ليقترب منه كما هو الحال في البحر الاحمر، ولكنه لا ينال مبتغاه، فبينما يقترب خليج السويس من البحر المتوسط بحيث يبقى منه على بعد ١٦٠ كيلومترا، فان الفاو في العراق تبعد عن بيروت في خط مستقيم ما يزيد على ١٢٠٠ كيلومتر. ومن هنا اوحى قرب المسافة في الحالة الاولى بشق قناة السويس، بينما كان البعد في الحالة الثانية خيرا وبركة على سكان الاقليم، وما وراءه، فقد عكست هذه المظاهرة اثرها على اهمية الظهير في الاتصالات العالمية، اذ اصبح بفضلها اقليم اتصال بين البحرين الخليج والمتوسط، وقام سكانه منذ القدم بالوساطة التجارية بين العالمين عالم المحيط الهندي وما وراءه من ارض دافئة، وعالم البحر المتوسط وما وراءه من ارض معتدلة وباردة، اي بين اقاليم متباينة في حاصلاتها ومنتجاتها.

وهكذا فان هذه المياه التي قد تبدو معزولة عن العالم بسبب اتصالها بجانب مائي واحد دون الجانب الاخر، لم تكن حقيقتها هكذا، وانما كانت حركة اقليم ونشاط وتجارة وتبادل وصيد وهجرة، بل وصراع جاد ومرير بين قوى متعددة منذ كتائب الاسكندر راكبة الخيل والافيال بحرابها وسيوفها، الى كتائب القوى العظمى بحاملات طائراتها وصواريخها النووية بل ووفاتها.

ورغم بعد الشقة بين الخليج والبحر المتوسط، فقد كان الخليج العربي كطريق للتجارة يفضل بكثير، بل وينافس بخطورة طريق البحر الاحمر الاكثر قربا من البحر المتوسط، وذلك قبل حفر قناة السويس، وقبل معرفة استخدام قوة البخار في ادارة وسائل النقل وخاصة السفن، ذلك ان الملاحة بالبحر الاحمر كانت عسيرة للغاية في ظل السفن الشراعية بسببها يعلوه من رهو، وما يكتنفه من الشعاب المرجانية، فضلا عن جدب الحياة الطبيعية بحذاء شواطئه من ثم يذهب البعض الى أن تجارة الخليج مع الهند، كانت تبلغ ثلاثة اضعاف تجارة البحر الاحمر. وكانت هذه السلع تعبر اراضي العراق وسوريا الى البحر المتوسط، وكانت تنقلها بالتتابع اسواق البصرة وبغداد، ثم اسواق حلب وحماه وحمص ودمشق، والعكس في التجارة الواردة من ديار الشام. لهذا لم تطمع الدول البحرية التي تتابعت في العصر الحديث في موارد اقتصادية فيه لجدبه، وانما تتابعت عليه، كل بطرد الاخر، بفضل موقعه الجغرافي الذي جعله شريانا للمواصلات البحرية، وتجتازه التجارة بين العالمين.

شخصيته الاستراتيجية نفطا

حين تفجر النفط حول الخليج وفيه، زادت اهمية الخليج الاستراتيجية وتعاظمت وجعله النفط الى جانب الموقع، من مناطق الصراع والتنافس الدولي. وترجع اهمية نفط الخليج الى عدة أمور، منها انه اصبح يمثل مركز الثقل الجديد لنفط العالم كما ان الخليج ما زال يخفي تحت أراضيه ومياهه موارد هائلة لم تستكشف بعد، وليس ادل على ذلك من توالي الاكتشافات في دولة الامارات، وهكذا فاكبر مخزون نفطي في العالم ما زال في اقطار الخليج. ولا نضيف جديدا اذا قلنا ان اقليم الخليج كان له ٣٦ بالمائة من الانتاج العالمي للنفط.

شخصية الخليج البشرية

● قلة السكان: تتميز دول الخليج من الناحية البشرية بقلة عدد سكانها، فاذا استثنينا السعودية والعراق على اعتبار ان المساحة التي تطلان بهما على الخليج تمثل نسبة ضئيلة بالنسبة للمساحات الداخلية كانت ايران والكويت هما اللتان تتجاوزان المليون نسمة سكانا عام ١٩٧٩، مع فارق ضخم، فالاولى ٣٤ مرة قدر الثانية من الناحية السكانية، اما بقية اقطار الخليج فيعد كل منها بمئات الالاف، بل ومنها ما يعد بالالف كام القيوين والفجيرة وابو ظبي ودبي، بينما تتخطى مسقط نصف المليون، على العموم الدول العربية سكانا في حوض الخليج تقع في اقصى الشمال حيث الكويت، وفي أقصى الجنوب في عمان، وان كانت الثانية قدر الاولى نحو ثلاث عشرة مرة مساحة، ومعنى هذا ان كثافة السكان في الكويت تزيد عن نظيرتها في عمان نحو عشرين ضعفا، اما اكثر هذه الاقطار كثافة فهي في البحرين حيث تبلغ او تزيد على ٣٦٨ نسمة للكم. ويرجع ذلك الى ان الحياة كانت فيها مزدهرة حتى قبل ظهور النفط، فكانت نشطة في الزراعة والتجارة واعمال البحر. وتسمى البحرين اليوم لان تتحول الى دولة خدمات خليجية، يساعدها على هذا تقلص اهمية بيروت على اثر الحرب الاهلية.

أثر أيجابي للوافدين

● الوافدون: وتنعكس قلة السكان على الانتاج بصورة عامة من حيث حجم السوق المتاح، ونوع التنمية الاقتصادية الواجبة، والمشروعات التي يمكن ان تقدم سواء للاستهلاك المحلي او للتصدير.

ولقد نتج عن قلة السكان في معظم دول الخليج، فضلا عن النقص في الايدي العاملة المدربة، ونقص الكوادر الفنية والادارية بمستوياتها المختلفة، فضلا عما حدث من تضخم للدخول النفطية، وما صحبه من تنفيذ عدد كبير من المشاريع الاقتصادية والاجتماعية، ترتب عليه جلب اعداد كبيرة من العمالة من الدول العربية وغير العربية. وقد قدرت اعداد المهاجرين لدول الخليج منذ عام ١٩٧٣ حتى الان بنحو مليوني نسمة معظمهم من الوافدين من الدول العربية كالاردن ولبنان ومصر وسوريا واليمن والسودان فضلا عن الاسيويين وبخاصة من الهند وكوريا وافغانستان وبنغلادش وسريلانكا. غير أن هذه لا تعزى الى قلة السكان فحسب، اذ يزيد منها انخفاض معدلات العمل ومعدلات المساهمة وبخاصة مساهمة المرأة، وحداثة هذه الاقطار بوسائل تنمية القوى البشرية سواء عن طريق التعليم العام والفني او عن طريق التدريب المهني والاداري، ونفور السكان الوطنيين من المهن الحرفية.

ويختلف الرأي في أثر الوافدين على المجتمع تركيبه، هل هو اثر ضار سلبي، ام اثر نافع ايجابي، وفي الحق أن اثر الوافدين لا شك مفيد، ولا غنى عنه من الناحية الاقتصادية، لان الدولة المضيفة تكتسب منهم مهارات وخبرات دون ان تنفق على تكوينهم بهذه الصورة التي هم عليها، فهي خبرات جاهزة كما يقولون، وقد تكون في اعلى المستويات نظرا لما يتعرضون له من اختبارات واختيارات دقيقة، على انه من الناحية الاجتماعية كلما كان الاختيار من مجتمع اقرب الى التجانس مع المجتمع الخليجي كان هذا انفع واصلح.

● د. محمد عبد الغني سعودي

تأثير النفط على المجتمع

● المجتمع الخليجي: وقد ظل المجتمع الخليجي فترة طويلة الى ما قبل ظهور النفط موزعا بين البادية والريف من ناحية والبحر من ناحية اخرى. وكانت للنفط اثاره في التركيب الاجتماعي والحياة الاجتماعية والاقتصادية ولا شك. ونود ان نذكر هنا ظاهرة النمو المدني الكبير. وكان هذا واضحا في اقطار الخليج الصحراوية حيث بلغ سكان المدن احيانا ٩٥ بالمائة في مسقط وعمان، والكويت ٨٠ بالمائة كما في البحرين وقطر، حتى تصبح الكويت المدينة هي الكويت الدولة، وتصبح الدوحة هي قطر سكانيا، وان كانت هذه النسب تنخفض الى ٥٥ بالمائة في احساء السعودية، ويرجع هذا لارتفاع البداوة والاستقرار الزراعي في واحات الاحساء. ويرجع هذا النمو الحضري الكبير الى اتجاه قطاع كبير من السكان الى ترك حرفهم التقليدية من بداوة وغوص الى العمل في مجالات النفط والخدمات المتعلقة به، والناتجة عنه، هذا فضلا عن أن الوافدين عادة ما يستقرون في المدن حيث مجالات العمل المختلفة التي تحتاج الى خبراتهم.

ورغم أن النفط كان القوة الجاذبة للايدي العاملة، فانه لم يخلق فرص توظيف مباشرة بصورة كبيرة، فالعاملون في مؤسسات النفط في الكويت يبلغون نحو ٢٥ الف نسمة، وفي البحرين ٤٥٠٠ نسمة، وفي الامارات ٢٥٠٠ نسمة. ويرجع هذا الى طبيعة صناعة النفط، فمرحلة الاستكشافات النفطية تتطلب من الايدي العاملة اكثر من تلك التي توظفها مرحلة انتاجه، ولا يمكن مقارنة النفط بالحصاد في الزراعة او العمليات الانتاجية البدائية الاخرى، والتي تحتاج الى أيدي عاملة باحجام كبيرة.

تقسيم دول الخليج من الناحية البشرية

١ — دول ذات حجم سكاني كبير نسبيا لها قاعدة زراعية الى جانب القاعدة النفطية، من ثم نجد نسبة عالية من سكانها ما زالت تعيش في الريف ولولا وجود النفط لما امكن لهذه البلاد أن تتطور الا بالاعتماد الكلي على القطاع الريفي، وتظهر فيها مشكلة الفائض في الايدي العاملة غير المؤهلة فنيا، ومن ناحية اخرى هناك نقص في الايدي العاملة المدربة فنيا، من ثم فهي تشكو فائضا ونقصا في آن واحد، ولعل ايران والعراق من دول هذه المجموعة.

٢ — دول الصحراء: وتغطي الصحراء معظم ارجائها ويتجمع السكان فيها في مراكز رئيسية، ولم تكن تملك مصادر انتاجية قبل النفط، وتعاني مثل هذه الدول نقصا في العمالة المؤهلة فنيا، وكذلك غير المؤهلة، ولعل السعودية وعمان خير مثال لهذا النوع.

٣ — دول المدينة: اي ان المدينة او العاصمة تضم معظم السكان ومصادرها الرئيسية تتمثل في النفط، تكاد تقول وحده، من ثم لم يكن في مقدورها اكتساب قوتها الاقتصادية والسياسية بدونه، وهذا النوع يستورد الايدي العاملة بدرجة كبيرة، حتى ان عدد الوافدين قد يفوق عدد الوطنيين كما في الكويت وقطر والبحرين والامارات (٥٢٫٥ بالمائة في الكويت، ٥٩ بالمائة في قطر، ٥٤ بالمائة في الامارات).

شخصية الخليج الاقتصادية والسياسية

ترتبط شخصية الخليج اقتصاديا بالنفط، وان كانت اهمية النفط ليست متماثلة لاقطاره، فهو يمثل نصف صادرات البحرين، ٩٩ بالمائة من صادرات السعودية، ٩٦ بالمائة من صادرات قطر، ٩١ بالمائة من صادرات الامارات، ٨٦ بالمائة من صادرات الكويت، ورغم الجهود التي بذلت في هذه الاقطار لتنويع الانتاج المحلي، فان ارتفاع اسعار النفط ادى الى زيادة مساهمته في الدخل الاجمالي لهذه الدول، وان كانت اهميته في امارة الفجيرة او عجمان لا تذكر، ومع ذلك فهما يستفيدان مما تصرفه الحكومة الاتحادية، وهو ناتج عن النفط ايضا.

ولا يلعب النشاط الزراعي دورا ذا اثر الا في العراق وعمان واحساء السعودية فيعمل في هذا القطاع ٨٠ بالمائة من القوى العاملة في عمان، بينما نجد هذا القطاع على هامش الاقتصاد الكويتي والقطري والسعودي والبحريني، فالمساحة القابلة للزراعة في الكويت تبلغ نسبتها ٩ بالمائة، بينما هي في السعودية لا تتعدى ٦ بالمائة من المساحة. وقد يكون نشاط الخدمات اكثر وضوحا وبخاصة التجارة، وتبرز في هذا المجال دبي في الجنوب، والبحرين في الوسط، والكويت في الشمال حيث تمارس هذه الاقطار اعادة التصدير.

دول نامية

وتتميز اقطار الخليج رغم غنى معظمها بانها توضع في مصاف الدول النامية او التي تسعى الى النمو تستوي في ذلك ايران والسعودية والكويت. حقا انها بمقياس متوسط دخل الفرد في مقدمة الدول التي يرتفع فيها هذا الدخل، ولكن مقياس التقدم والتخلف له مؤشرات اخرى مصاحبة، كالتنمية البشرية ومداها والتقنية ومدى استخدامها وتطورها بواسطة السكان انفسهم لا بواسطة الخبراء، ومن هذه الناحية نجد ان التنمية البشرية فيها لم تقطع شوطا بعيدا، بدليل ان استيراد الخبرة الفنية واليد العاملة من الظاهرات الاساسية في الخليج، ومن الظاهرات الاخرى للدول النامية والتي تنطبق على اقطار الخليج اعتمادها على سلعة واحدة وحيدة في التصدير، وهي هنا النفط، واذا اطلت سلعة اخرى من نافذة التصدير، فهي تطل على استحياء من النفط وفي خجل منه.

لهذا قامت السياسة التجارية في الخليج على مبدأ حرية التجارة مع جميع دول العالم، ولا يخرج عن هذا المبدأ الا العراق وايران، اللذان يفرضان رسوما جمركية على السلع المستوردة، اما بقية دول الخليج فلا تزيد الرسوم التي تفرض على السلع فيها عن ٥ بالمائة من قيمتها، وتتباين قيمة المستورد من كل دولة من دول العالم الخارجي بحسب نوعية السلع والارتباطات الخارجية والاسعار، ولكن مما يوحد بينها جميعا أن معظم تعاملها هو مع الغرب والولايات المتحدة الاميركية واليابان. تتميز اقطار الخليج أيضا بان لديها فوائض من الدولارات البترولية، جزء منها يستثمر في الداخل والباقي يستثمر في الخارج.

صغر الحجم وحداثة الاستقلال

وتتميز دول الخليج بصغر حجم الوحدات السياسية، واذا استثنينا السعودية وايران والعراق فمساحة البحرين ٦٢٢ كلم مربعا، كما ان مساحة قطر ٢٢ الف كم مربع وهكذا، فاذا اضفنا عامل قلة السكان الذي ذكرناه من قبل نجد ان هذا ينعكس على قدراتها السياسية والعسكرية وقد يكون هذا ادعى الى وحدة اقطار الخليج وتكاتفها.

كذلك تتميز بحداثة استقلالها. واذا استثنينا العراق والسعودية وايران تعتبر الكويت اقدمها استقلالا (١٩٦١) ودولة الامارات العربية احدثها ظهورا (١٩٧٢). وقبل انسحاب بريطانيا من الخليج نهائيا، كان لمدة تزيد عن قرن ونصف بحيرة للنفوذ البريطاني، يمتد هذا النفوذ في جميع الاتجاهات تقريبا، ويقيد المشيخات باتفاقيات ومعاهدات سلام وحماية واستغلال للموارد الطبيعية، من ثم كان انسحاب بريطانيا عام ١٩٧١ يعتبر تفريغا للنفوذ الغربي في الخليج.

كذلك تميزت المنطقة بكثرة النزاع على الحدود، ذلك النزاع الذي اشتد بعد تدفق النفط لان اي انحراف في امتداد الحدود، مهما كان يسيرا، قد يفقد احدى الاقطار ثروة نفطية ضخمة. وكانت مشكلات الحدود من اهم ما واجهته هذه الدول بعد استقلالها، خاصة وانها حدود جديدة، وصعب تحديدها في اراضي صحراوية خالية من معالم طبيعية بارزة، وانها كانت تستند احيانا الى اتفاقيات ترجع الى الدولة العثمانية والدولة الصفوية كالحدود العراقية الايرانية.

الحلقة المقبلة: أميركا والاتحاد السوفيتي ومنطقة الخليج

جمعية الفحيحيل التعاونية

يعلن مجلس إدارة جمعية الفحيحيل التعاونية أنه سوف يجري القرعة على المصلات المعلن عنها سابقاً وذلك الساعة الرابعة من مساء يوم الخميس الموافق ١٩ / ٢ / ٨١ بمدرسة الفرزدق المشتركة للبنين على من يرغب من المتقدمين الحضور.

مجلس الإدارة

الضبر الحر

العالم لا يعاني أزمة موارد ولكن من نضوب الايمان

تطالعنا بين الحين والاخر اخبار لا يتقبلها عقل ولا يعيها ضمير، على سبيل المثال لا الحصر، خبر يقول: بيعت لوحة الفنان فلان بمبلغ ستة ملايين جنيه استرليني، وبيع طابع بريد قديم بمبلغ ستين الف دولار، وبيع خنجر زيد بمبلغ مائة الف دولار، الى اخر القائمة من «تفاهات» العالم المجنون الذي نعيش فيه!!

واذكر انني قرأت ذات مرة، خبر سطو بعض اللصوص على الفنان الراحل الذي كانوا يؤلهونه «بيكاسو»، فذهب الى مخفر الشرطة وقدم شكوى ضد الفاعلين. فطلب منه الضابط رسم صور للاشخاص الذين شاهدهم يفعل، ووزعت الرسومات على ثلاثة من افراد الشرطة، فتوجهوا للقبض على المجرمين.

وبعد فترة عاد كل منهم يصطحب مجرما. فكان مع الاول دجاجة، وكان مع الثاني علبة لحم، اما الشرطي الثالث فكان يقود بقرة، ولما سئلوا عما فعلوا اجابوا بان هذا ما فهموه من رسومات الفنان الكبير!

ومع ذلك نسمع كل يوم ونرى من يتندر بهذا الفنان وامثاله، ويكبر فنهم الذي لا يضاهى، ولكننا قلما نسمع من يتندر او يتفكر في تلك اللوحة التي تتحرك وتتنفس في اطارها البديع الخلاب، هذه اللوحة يراها البشر جميعا، ولكنهم لا يحسون بها، لانهم اصيبوا بعمى الالوان!

وفيما يلي وصف الصورة البديعة كما ورد في نص صانعها الاعظم، ومصورها الكبير الخلاق:

«فلا اقسم بالخنس. الجوار الكنس. والليل اذا عسعس. والصبح اذا تنفس».

«والذي اخرج المرعى. فجعله غثاء أحوى».

«والشمس وضحاها. والقمر اذا تلاها. والنهار اذا جلاها. والليل اذا يغشاها. والسماء وما بناها. والارض وما طحاها».

فهل يستطيع اصحاب «الفرش» ان يرسموا سنتمترا واحدا يتحرك ويتنفس، ويأكل ويشرب، ويسبح بحمد صانعه ليل نهار؟ وهل يستطيع السادة النقاد ان يكتبوا حرفا واحدا مما ورد او بالاحرى بمثل ما ورد في وصف المصور الاكبر رب العالمين.

طابع بريد بستين الف دولار، ولوحة لبيكاسو بستة ملايين جنيه شيء له قيمة ويجب ان يقتنى!

ومع هذا ينبري حضرات الخبراء والمحللين الاقتصاديين بالايحاء بأن العالم مقبل على تفجر سكاني، وازمة غذائية، ونضوب طاقة وقلة مياه، و.. و.. الى اخر التحليلات والمقولات!

وفي رأيي انهم بعيدون كل البعد عن الحقيقة والواقع. فالبحر يتسع لالاف الملايين من الاسماك، والبر يتسع لالاف الملايين من الكائنات الحية، والطاقة متوفرة، والمياه كثيرة، ولكن الشيء الاخذ في النضوب فعلا هو الايمان بالله الذي خلق الحياة وقدر فيها اقواتها. هذا النضوب الايماني هو الذي اعمى البشر عن ادراك الحقيقة، فجعلهم يهطون واجبهم كخلفاء في الارض ويقدسون (طابع بريد)! اليس هذا العالم اجهل من عقرب وأضل من ضب؟

اما نحن معشر المسلمين، فمن الواجب علينا الا ننخدع او ننساق وراء مثل هذه الاوهام والترهات، فمنظر بلادنا اجمل من لوحات «بيكاسو»، والغام جداولها اعذب من موسيقى «شوبان» والاهتمام بالانسان ورعايته، والعودة الى شريعتنا السمحة افضل من مليون طابع ومليار صورة.

فايماننا بالله، وثقتنا بانفسنا، وحبنا لوطننا، اثمن من كل الترهات واعظم، فيا ايلي عودي الى مباركك.

ياسين الدويك

طالبات التربية العسكرية: وجبات الطعام باردة وغير شهية!

نحن طالبات الصف الثالث في ثانوية الفحيحيل من الكويتيات .. يسعدنا، كغيرنا من المواطنين، القيام باي عمل في سبيل خدمة الوطن واعلاء شأنه. لذلك تقدمنا وسررنا بالتربية العسكرية التي بدأ تطبيقها في مدارس البنات. الا ان هناك ظاهرة مزعجة بل ومؤلمة صاحبت هذا العمل الوطني وهي مشكلة الطعام.

فالمعروف اننا نداوم في المدرسة يومي السبت والثلاثاء من كل اسبوع من الساعة السابعة والنصف صباحا حتى الخامسة مساء، وهذا لا اعتراض عليه طالما هدفه خدمة الوطن العزيز وعزته ونصرته، ولكن ما نشكو منه ان وجبة الغداء التي نتناولها في المدرسة غير شهية على الاطلاق، لان كل ما تتضمنه من طعام يتم اخراجه من الثلاجة مباشرة باردا، سواء كان لحما او بيضا او غيرهما من اصناف الطعام. ولذلك فان هذا الاكل لا تتقبله النفس باي حال.

وليت الامر يقف عند هذا الحد لكن المسؤولين يمنعوننا من ادخال اي طعام الى المدرسة ويصرون على ارغامنا على تناول الطعام البارد.

ومن تتمرد على هذا النظام تواجه بالانذارات ثم الطرد والحرمان من التربية العسكرية.

لذلك فاننا نرجو من المسؤولين التكرم ببحث هذه المشكلة وحلها لمصلحة الطالبات والوطن.

طالبات ثانوية الفحيحيل

أهالي فيلكا يشكون من الخدمة الصحية

هناك عدة مشاكل يعاني منها سكان جزيرة فيلكا بسبب ما لاقته الجزيرة من حرمان دائم. الا ان ابرز مشكلة هي مشكلة الخدمات الطبية بمستوصف الجزيرة الذي يفتقر الى وجود اطباء متخصصين لعلاج المرضى او لاجراء عملية ما، على الرغم من وجود غرفة عمليات ضخمة مزودة بجميع الاجهزة واحدث الادوات. ولكن ينقصها طبيب متخصص. وهنا تبدأ المشكلة، فعند الضرورة اي عند وجود حالة مستعصية لاي مريض او مصاب، نضطر الى نقله الى احد مستشفيات الكويت، ولكن ظروف البحر لا تساعد احيانا على ذلك. ولذلك فان اخذ المريض في مثل هذه الظروف يزيد المه، وربما لا يصل.

لذا فاننا نطالب وزارة الصحة ونرجو الوزير وكافة المسؤولين بها ضرورة معالجة هذه المشكلة، وذلك بتعيين اطباء مقيمين في الجزيرة وعلى درجة عالية من الكفاءة لمعالجة الحالات الطارئة التي لا تقبل الانتظار أو الذهاب الى الكويت.

القارئتان: نجاة وهدى جزيرة فيلكا

سكان الجهراء يناشدون المسؤولين انقاذهم من غزو المطر لمنازلهم

ان المأساة التي نواجهها، نحن سكان القطعة ٤ بمنطقة الجهراء القديمة، بسبب هطول الامطار تستدعي التدخل السريع لانقاذنا اولا، ثم اجراء تحقيق لتحديد الجهة المسؤولة عن مشكلتنا واتخاذ اللازم معها.

والمشكلة تتلخص في اننا نعيش داخل منازلنا عرضة للبرد والمطر وتلف حاجاتنا بسبب تسرب الامطار من اسقف منازلنا، الامر الذي يسبب لنا كارثة لا تحتمل لاننا لا ننعم بالراحة بل ولا نستطيع النوم اثناء هطول الامطار.

لذلك نرجو من المسؤولين في وزارة الاسكان وكافة الجهات المعنية في الدولة سرعة انقاذنا من هذا الوضع المؤلم الذي يتسبب في مرض ابنائنا وتلف اغراضنا، وذلك بترميم منازلنا بطريقة جيدة لمنع تسرب المياه الى داخلها.

سكان الجهراء الشعبية
عنهم: عناد الشمري

خلجة

اذا سألوك ماذا تنوي ان تفعل لنا في المجلس ... فلا تحيل لهم مياه البحر تشربات .. ولكن قل ساكون ممثلكم وناسب دائرتكم .. فقولوا انتم ماذا تريدون حتى ادرسه ثم انقله عنكم.

د. نبيه حبيب الاحمدي

رد خاصة

عطلة الخميس

● القارىء محمد عبد الرحمن سليمان:

ايدت في رسالتك ما طرحته القبس حول اعادة النظر في دوام الخميس وضرورة اتخاذ قرار بالغاء دوامه لتصبح العطلة الاسبوعية يومين، ولكنك لم تورد اي حجة موضوعية تدعم هذا التأييد باستثناء الاشارة لمشكلة المرور ولم تتطرق لمعالجة لب الموضوع بل نهبت في تفاصيل بعيدة عن جوهر القضية.

الشعر والحكمة

● القارىء «عبدالله ـ س»

شكرا لك على تفتك بالقبس. وقد وضعتها الابيات الشعرية التي وضعتها تحت عنوان «ان من الشعر لحكمة» لكن تلك الابيات ليست من نظمك، وكان بودنا ان تكون نتاجا خاصا بك .. اما الجمع والاعداد فليس محلها هذه الزاوية المعنية بنشر نتاجات القراء الخاصة.

بمناسبة العيد الوطني المجيد
تقيم
الجمعية الثقافية الاجتماعية النسائية
حفل
كرنفال للاطفال
في منتزه شاطئ المسيلة
التابع للمشروعات السياحية
وذلك يوم الخميس ١٩/٢/١٩٨١
من الساعة ١١ صباحاً حتى ٨ مساء
تقدم فيه عروضاً للاطفال
والعاباً مختلفة وفرقة موسيقية.
«والدعوة عامة»

كلمة السر

اعـــداد : خالـد شهـاب — حولـــي

— احذف احرف الكلمات المدرجة في المربعات ادناه .
— اتبع الطريقة الافقية والعمودية والمائلة وبالعكس .
— يتبقى معك في النهاية ٨ احرف تشكل في مجموعها كلمة السر وهي لاحد الشعراء الاندلسيين .

	١	٢	٣	٤	٥	٦	٧	٨	٩	١٠	١١	١٢	١٣	١٤
١	ا	ا	م	ن	م	و	ج	ن	ل	ا	م	و	ر	م
٢	ذ	ن	ف	ل	ا	د	و	ن	ر	م	ا	ت	ن	ا
٣	ا	ت	ب	م	ا	ع	ن	ق	ت	ه	ت	ك	ل	م
٤	ا	ك	ر	م	ت	ا	ل	ك	ر	ي	م	و	ا	ن
٥	ت	م	ر	د	ا	غ	ا	م	ر	ت	ا	ا	ذ	ا
٦	ف	ي	ب	م	ي	ء	ل	ل	ا	ت	م	ر	ك	ا
٧	ب	ا	ل	ت	م	ن	ي	غ	ل	ا	ب	ا	ن	و
٨	ي	ه	ن	ب	ل	ا	ط	م	ل	ا	ل	ي	ن	م
٩	و	ل	ك	ن	ت	ق	غ	ذ	ز	ل	ج	ر	ع	ا
١٠	ا	ل	د	ن	ي	ا	ب	م	ي	ت	ه	ي	ل	ع
١١	م	ي	س	ه	ل	ا	ل	ه	و	ا	ن	ف	ه	ي
١٢	ن	م	ا	ا	ي	ل	ا	م	م	ذ	م	ت	ي	ي
١٣	ا	ت	ت	ك	د	ب	ا	ن	ي	و	ا	ذ	ا	و
١٤	ن	ا	ق	ص	ا	ل	ئ	ه	ا	د	ة	ن	ل	ي

اذا — انت — اكريمت الكريم — ملكته — وان — انت — اكرمت اللئيم — تمردا — اذا — غامرت — في — امرءروم — فلا — تقنع — بما — دون — النجوم — وما — نيل المطالب — بالتمني — ولكن تؤخذ — الصدنيا — غلابا — من — يون — يسهل الهوان — عليه — ما — لجرح — بميت — ايلام — واذا — اتتك — مذمتي — من — ناقص — فهي — الشهادة — لي — باني ...

كانت كلمة السر في عدد امس « تغريد »

كلمات متقاطعة

اعداد : اسامة محمد كامل الجنيدي — حولي

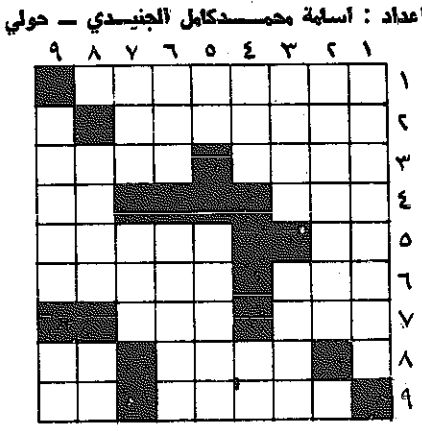

افقيا وعموديا :
١ — من شعراء الاندلس ٢ — عاصمة رومانيا ٣ — ندخر — طائش ٤ — من الاخشاب — لا بالانكليزية ٥ — سقي ممكوسة — حيوان ضخم ٦ — ليست ممكوسة — معشوق جولييت ٧ — في العود — يعيش في الماء معكوسة ٨ — لدي — للتافف ٩ — من الطيور — هرب.

حـل الشبكـة السابقـة

افقيا :
١ — محمد — موسى ٢ — حس — سمو ٣ — سنونو — ىىس ٤ — نوال — مرف ٥ — سن — ه ه ش ٦ — رع عابدين ٧ — هي — لهراجب ٨ — ام — امر ٩ — نهيل — اهدن .
عموديا :
١ — محسن سرحان ٢ — حسن ونعيمة ٣ — وا ٤ — لن — زل ٥ — يم ٦ — در ٧ — وسيم طبارة ٨ — سميرة احمد ٩ — يوسف شعبان .

والقبس ترحب بشبكة القراء

حظك اليوم

● الحمل : (٣/٢١ — ٤/٢٠)
الذين يهتمون بالاعمال الابداعية يحققون بعض التقدم ، والاشخاص الذين تقابلهم اليوم يشجعونك على تنمية هواياتك .

● الثور : (٤/٢١ — ٥/٢٢)
تبدأ بالتفكير بقضاء اجازة في الخارج في اوائل العام المقبل والحياة الاجتماعية نشطة وممتعة.

● الجوزاء : (٥/٢٣ — ٦/٢٢)
لا مانع من مناقشة امورك مع الشريك ، وفي المساء تزداد شعبيتك وتسنح لك الفرصة لتحقيق مكاسب جديدة .

● السرطان : (٦/٢٢ — ٧/٢٢)
ترفق ، ولا تندفع في اي شان من شؤونك ، والا تعرضت لمتاعب صحية ، تسمع اخبارا طيبة .

● الاسد : (٧/٢٣ — ٨/٢٢)
هذا اليوم سعيد جدا على الصعيد المادي ، ولكن ، اذا كنت ترغب في المغامرة ، فكن حريصا .

● العذراء : (٨/٢٣ — ٩/٢٢)
حاول استغلال هذا اليوم لانهاء شؤونك العملية ، عروض غير متوقعة تعرض عليك لامانع من تنفيذها .

● الميزان : (٩/٢٣ — ١٠/٢٢)
مفاجآت ممتعة بالنسبة لك ، وشخصية لم ترها منذ فترة طويلة تعاود الاتصال بك فتسعد بذلك .

● العقرب : (١٠/٢٣ — ١١/٢٢)
احذر الذين يقترحون اشياء غير واقعية عليك فاراؤهم قد تكون طريفة ولكنها مستحيلة التنفيذ.

● القوس : (١١/٢٣ — ١٢/٢١)
تجري تغييرات في المنزل ، واذا كنت تعتزم تغيير مكان اقامتك ، فان الوقت غير مناسب لذلك .

● الجدي : (١٢/٢٢ — ١/٢٠)
التطورات التي تجري في الخفاء تترك تاثيرا مهما على حياتك واحد افراد العائلة يشعر بالضيق .

● الدلو : (١/٢١ — ٢/١٩)
تسنح لك الفرصة لتادية خدمة لاحدهم ، لاتكن مسرفا من الناحية المادية .

● الحوت : (٢/٢٠ — ٣/٢٠)
تزداد شعبيتك وتتسع افاقك الاجتماعية ، امنية تتحقق .

● **عبدالله حبيب البدر** ، مدير ادارة الاجازات والدوام بوزارة التربية قام باجازة اعتيادية ، وتقرر ان يقوم باعماله عبد الرزاق سويلم مراقب اجازات العاملين بالمدارس .

● **المهندس مصطفى محمد مصطفى** ، من وزارة المواصلات احتفل وحرمه السيدة اكرام مصطفى بعيد ميلاد نجلهما اسامة ، حيث اطفأ ثلاث شمعات من عمره المديد بحضور الاهل والاصدقاء ، وتلقيا التهاني للمناسبة .

● **المهندس محمود حسن السويح** ، احتفل والسيدة عقيلته بعيد ميلاد نجلهما « احمد » الذي اطفأ الشمعة الاولى من عمره المديد .

● **محمد مجيم الشلال** ، رئيس قسم الشكاوي والالتماسات بمكتب سمو ولي العهد رئيس مجلس الوزراء ، رقي للدرجة الثالثة ، وقد تلقى للمناسبة تهاني الاهل والاصدقاء .

● **عبد الحميد البعيجان** ، سفيرنا لدى لبنان ، يغادر البلاد اليوم عائدا الى بيروت بعد زيارة قصيرة للكويت اجرى خلالها مشاورات مع المسؤولين حول العديد من المواضيع والقضايا المطروحة على الساحة اللبنانية والعربية .

● **الزميل اياد الموسوي** ، يستعد للسفر الى قبرص ، لقضاء اجازة قصيرة ، يطلع خلالها على المتاحف والمعارض الفنية هناك .

● **رائد عبد الهادي حماد** ، وصل الى البلاد لقضاء اجازة قصيرة بين الاهل يعود بعدها الى عمان لمواصلة دراسة الهندسة المعمارية .

● **ناجي علي سعيد الحمري** ، مسؤول عمال وزارة الداخلية ، تمت خطبته على الانسة انتصار علي حسين ، في حفل اقيم لهذه المناسبة حضره الاهل والاصدقاء .

● **حسن الصايغ** ، عضو مجلس ادارة جمعية المعلمين الكويتية ، يغادر البلاد في نهاية الشهر الجاري الى باريس للالتحاق باحدى الجامعات هناك .

● **الدكتور علاء الدين شعبان محمد** ، بمستشفى الصباح ، رزق والسيدة حرمه بمولود ذكر سمياه « محمد » ، وقد اقاما حفلة خاصة لهذه المناسبة .

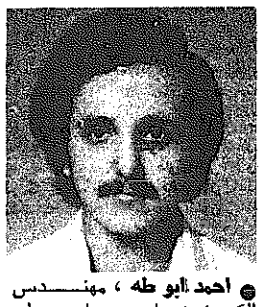

● **احمد ابو طه** ، مهندس الكتروني ، عاد من عمان بعد ان اطمأن على الوالد الذي المت به وعكة صحية ادخلته المستشفى .

الجوهرة للمجوهرات
سوق الصالحية التجاري / شارع فهد السالم
هاتف ٤٤١٥٨٠ - ٩٠٠٧٧٠

حفل تكريمي
اقام مدير وموظفو مؤسسة
علي المطوع للمقاولات العامة
حفلاً تكريمياً في مكاتبها ابتهاجاً بعودة
صاحب المؤسسة من لندن بعد عملية
جراحية تكللت بالنجاح ،
متمنين له دوام الصحة

السيد / علي عبدالرزاق يوسف المطوع يحيط به
المدير واسرة المؤسسة

تأملات

اقتـــراح

في الكويت مجموعة كبيرة من الاسر غير الكويتية من مختلف الجنسيات .. عربية وغير عربية ولهذه الاسر طبعا ابناء يولدون هنا ، ويعيشون هنا ، ويتعلمون هنا ، ويتخرجون من هنا ، ثم يتوجه كل منهم الى حيث ما يريد حسب اختصاصه .

هؤلاء الشباب ينتمون الى الكويت بلحمهم ودمهم ، ولا يستطيعون الحياة خارجها ، فاحبابهم هنا ، وزملاؤهم هنا ، واذا ما ذهب احدهم الى بلده الاصلي يشعر بالغربة . وهناك الكثيرون منهم الذين لم يغادروا الكويت طيلة سنوات وسنوات، وربما لم يغادروها مطلقا الا بعد نهاية الدراسة الثانوية ، حيث كان سفرهم للخارج للدراسة ، وعادوا اليها ثانية .

هذه الفئة تحتاج الى لفتة كريمة من المسؤولين ، خاصة الخريجين من هذه الفئة ، فهم اولى من غيرهم بفرص العمل ، واتمنى لو كان هناك تنسيق بين الجهات المختلفة للاستفادة من هذه الكفاءات الجاهزة التي لن تحتاج الى تدريب ولا الى برامج تاهيل . ولقد ثبت نجاح هذه الفكرة في احدى الشركات النفطية قبل سنوات ، عندما قامت بتعيين عدد من الخريجين الجدد العرب .

ان ولاء هؤلاء الشباب لن يكون لغير الكويت . فلماذا لا نعطيهم فرص العمل بدلا من احضار من هب ودب من جنسيات .

الا يستحق هؤلاء الشبان نظرة منطقية لواقعهم ؟ اليس من الافضل ان تقوم الشركات الكبرى التي تعاني اشد المعاناة من احضار الايدي العاملة بتبني عدد من هؤلاء الخريجين في مختلف المجالات ؟

وارجو ان يكون من مهمات وزارة التخطيط في السنوات المقبلة ايجاد اماكن للخريجين غير الكويتيين ، والمتفوقين منهم فحسب ، لان الشركات لن تفعل ذلك طواعية ، وكعادتنا فلا بد من وجود قانون لكل شيء .

لقد كان معروفا بالماضي ان الاولوية في العمل للكويتيين ثم لابناء الدول العربية وهذا ما ينشر عادة في الاعلانات ، لكن الصحيح هو ان الاولوية للهندي ثم لابناء سيلان وبعد ذلك للكوريين وغيرهم .

لقد باتت المسالة تحتاج الى تنسيق والى مؤسسة او هيئة حكومية تفرض على الشركات قوانين تراعي مصلحة البلد وليس مصلحتها فقط .

اننا نتساءل عن سبب هجرة العقول العربية ، بينما نحن نعرف السبب . فقد تقدم لاحدى الشركات احد الشبان العرب ، الذي يحمل شهادة عليا « الماجستير » في هندسة الالكترونات ، مع خمس سنوات خبرة . لكنها وظفت شخصا هنديا في مكانه لان لديه عشر سنوات خبرة ، مع العلم بان المهندس العربي كان موجودا هنا والاخير احضر من بلاده ، وبعد ايام علمنا ان هذا الشاب العربي تعاقد مع شركة اميركية فترك البلاد الى بلاد العم سام ... ثم نسال لماذا يهاجرون ؟

« خولة عبد الهادي »

● **الانسة ليلى** ، كريمة الاديب عبد الصمد التركي ، تم عقد قرانها على الزميل احمد اسماعيل بهبهاني في حفل عائلي ، جمع افراد الاسرتين . وما زال العروسان يتلقيان تهاني الاصدقاء .

● **السيدة داليندا قاسم** ، حرم محمد قاسم من اسرة الديوان الاميري ، استقبلت الوالدين القادمين من تونس لقضاء عطلة بالكويت .. وقد بدأت العائلات الصديقة تقيم حفلات التكريم على شرفهما .

● **السيدة وداد خوري** ، حرم رجل الاعمال سعيد خوري تقيم الاثنين المقبل حفل غداء مع بريدج في نادي الغزال ، دعت اليه نخبة معروفة من السيدات.

● **العروس سيرين المصري** ، حرم المهندس رشاد خورشيد، تنتظر اول مولود لهما خلال الشهور القليلة المقبلة .

● **الانسة سميرة الحمد الرفاعي** حصلت على ليسانس علم النفس — كلية الاداب بجامعة الكويت ، وقد اقامت حفلا للصديقات لهذه المناسبة.

● **شريفة محمد الشدوخي** ، من اسرة مطار الكويت الدولي ، خرجت من المستشفى بعد ان تماثلت للشفاء من جراء عملية جراحية اجرتها بمستشفى الصباح. وقد اقامت لها زميلاتها بالمطار حفلا خاصا لهذه المناسبة .

● **الانسة منى عبد العزيز الحميضي** ، بدأت توزع بطاقات الدعوة لحفل تقيمه للصديقات لمناسبة خاصة ، مع بداية الشهر المقبل .

جديد ١٩٨١ — جديد ١٩٨١
الى جميع المهتمين
بتأثيث منازلهم وقصورهم وفيلاتهم
يعرض الآن في :
محلات الجميل
ازرق انواع
الاثاث المنزلي الثمين
مع تشكيلة كبيرة من أطقم الطاولات الحديثة
تلفون ٤٣٣٦٢٩
جديد ١٩٨١ — جديد ١٩٨١

Quelle INTERNATIONAL
مؤسسة سفيان
يسر مؤسسة سفيان أن تدعو زبائنها الكرام لاستلام
كاتلوج
ويلك الصيفي
لعام ١٩٨١
مع كاتلوج
مادلين
للازياء الراقية
تأكدوا من المقاسات والالوان قبل الشراء
مؤسسة سفيان - السالمية
مركز كويل للطلبات البريدية / ت ٦١٧٥٠٠ ٦٤٠٥٠٠

هذا إختصاصنا
أول شركة في الشرق الأوسط تقدم خدمات صحية وكهربائية عن طريق الهاتف ... كيف ..؟
اشتراك سنوي زهيد عن طريق مندوبنا ويتم اصلاح ما في منزلك من خلال فسياراتنا المجهزة فنيا دليل على ذلك .
لمزيد من المعلومات / تلفون / ٨٣٥١٥٢ - ٨١٧١٧٢
شركة السيل العالمية للتجارة والمقاولات
قسم الخدمات والصيانة

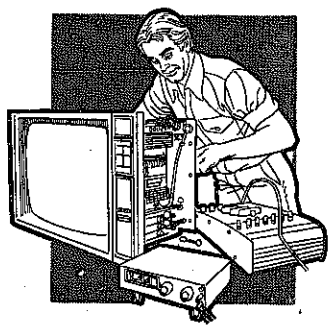

تايمز

حركة عدم الانحياز إلى أي جانب غير منحازة ؟

حين وقفت السيدة انديرا غاندي ترحب بوزراء خارجية الدول غير المنحازة الذين عقدوا مؤتمرهم يوم الاثنين الماضي في نيودلهي ، اشتكت من انه مامن لقاء عقدته هذه الدول الا وابتلي بمحاولات من قبل الدول العظمى « لزرع بذور الشك والتفرقة » بين الاعضاء ، وبعد صدور البيان النهائي ، ربما كان من الضروري لرئيسة وزراء الهند ان تعترف ان الانقسام قائم بين اعضاء حركة عدم الانحياز مهما كانت الاسباب التي يمكن ان تعزى للدول العظمى .

وبعد أن وصل عدد اعضاء هذه الحركة الى ٩٦ عضوا ، اتضح ان المثاليات التي ولدت في باندونغ عام ١٩٥٥ واعيد تأكيدها في أول مؤتمر عقدته دول عدم الانحياز عام ١٩٦١ اخذت تفقد بريقها ، وكانت استضافة كوبا لمؤتمر قمة هذه الدول عام ١٩٧٩ دليلا كافيا على ذلك وكان من الضروري في هذا اللقاء ان يبدي المؤتمر أسفه للحرب القائمة بين الصومال واثيوبيا ، وفي مؤتمر دلهي كان من الضروري الاعتراف بان ايران والعراق يحملان وزر الحرب القائمة.

وقليل من الدول الممثلة في دلهي في واقع الامر هي تلك التي ليست منحازة في وجهة نظرها من احداث العالم ، والنكتة الايرلندية القائلة : « الى اي جانب انت غير منحاز » مناسبة لوصف هذا الموقف .

وعلى الرغم من ذلك كله ، فان حركة عدم الانحياز – كما عرفها مؤسسوها نهرو وتيتو وعبد الناصر – لم تخل من تأثير على الاحداث في اوقات التوتر ، والآن بعد ان ازداد عدد اعضاء هذه الحركة يبدو أن اثرها على الاحداث اصبح اقل مما كان عليه في الماضي . فلقد اصاب التغير الظروف والاعضاء ، ففي السنوات العشرين الاولى من تاسيس هذه الحركة، كانت جهود وكالة الاستخبارات المركزية لقلب الحكومات تثير نقدا ضد الاميركيين والغرب بشكل عام اكثر من ذلك النقد الذي يوجه للسوفيت وحلفائهم ، ولكن منذ احداث تشيكوسلوفاكيا عام ١٩٦٨ وانسحاب الاميركيين من فيتنام اصبحت حركة عدم الانحياز اكثر استعدادا لنقد السوفيت . واخذ السوفيت في المقابل يلحون على ضرورة ان تسترشد الحركة « بالمبادىء التقدمية » ، واخذ المحيطة من القوى الرجعية كالاستعمار والراسمالية . وفي عام ١٩٧٩ لم تفلح كوبا في جر الحركة الى الاقتناع بان الاتحاد السوفيتي هو « الحليف الطبيعي » للدول غير المنحازة .

واليوم تضع كمبوديا وافغانستان الاتحاد السوفيتي وفيتنام في قفص الاتهام ، وكان تصرف الدولتين جديرا بان تدينه دول عدم الانحياز ولكن الادانة لم تكن صريحة كما ينبغي لان الدولة المضيفة وهي الهند تتحمل جزءا من اللوم بسبب محاولاتها تخفيف لهجة النقد ضد السوفيت وبسبب اعترافها من دون جاراتها بحكومة هنغ سامرين التي اقامتها السلطة العسكرية الفيتنامية في كمبوديا .

ولا شك أن الفضل يعود الى حركة عدم الانحياز في ان انتقال القسوة في كثير من الدول الصغرى يتم الان دون أن يثير توترا بين القوى العظمى سواء كانت شيوعية او غير شيوعية ومثل هذه الحكومات الجديدة تنتقل في ولائها من الشرق الى الغرب او من الغرب الى الشرق ، واذا ما أصبح مثل هذا التسامح أمرا عاديا فان على دول عدم الانحياز ان تبقى حازمة في التمسك بمبدئها القائل ان اي غزو خارجي من أجل تغيير الحكومات ، مهما بلغت تلك الحكومات من السوء ، أمر غير مقبول .

غارديان

دايان ينعش آمال الليكود ويهدد حزب العمل انتخابيا

موشيه دايان الذي ام يقرر بعد ان كان سيرشح نفسه للانتخابات ، يقوم بحملة غير عادية ، فلا يكاد يمر يوم دون أن يلقي خطابا او يجري مقابلة او يسرب خبرا أو يقوم بمبادرة برلمانية .

واحتمالات فوز قائمة دايان بسبعة عشر مقعدا من مجموع مقاعد الكنيست المائة والعشرين – كما تشير الاستطلاعات – أحيت الامال من جديد لدى تجمع الليكود المتداعي كما انها أخذت تسبب قلقا لحزب العمل وتقض مضاجع زعمائه .

وأسحق شامير ، وزير الخارجية ، الذي يدير حملة الليكود ، يحب ان يقيم تحالفا جديدا مع الحزب الوطني الديني ومع دايان ليكون ذلك عقبة أمام عودة حزب العمل الى الحكم .

ومع أن حزب العمل يبقى الحزب الذي يفضل الكثيرون فوزه في الانتخابات ، الا أن الدعم الذي يحظى به اخذ يتقلص منذ بداية هذا العام ، فاستطلاعات الرأي العام لم تعد تشير الى فوزه بالاغلبية الساحقة ، وقد نشرت دراسة أمس في صحيفة ها ارتس المستقلة تبين أن حزب العمل سيفوز بواحد وخمسين مقعدا ، والليكود بستة عشر ، والحزب الوطني الديني بثمانية ، وأوضحت الدراسة أن هناك ٢٥ مقعدا لم يتضح بعد من سيحتلها .

وكانت استطلاعات سابقة قد أظهرت أن دايان سيأخذ معظم أصواته من حزب العمل ، ولكن في عالم السياسة الاسرائيلية المكيافيلية ليس هناك شيء صريح ، فعندما سئل دايان عن خططه أصر على أنه لن يقرر شيئا قبل بداية ابريل ، وقال « سيبقى أمامنا وقت طويل للانتخابات ، فهناك ثلاثة اشهر كاملة ، وهذا وقت كاف جدا ، وبصراحة لم اتخذ اي قرار » .

وحين سئل عما اذا كان يفكر في التحالف مع الليكود والحزب الديني أجاب « أن هذا متروك لهم ، ولست أدري ماذا ستكون نتيجة الانتخابات ولن أفكر فيما سيحدث بعد ذلك ، ولست اخطط لهذا الذي يلوح بعيدا ».

● دايان

واذا لم يكن دايان يفكر في اقامة تحالف مع غيره فان زملاءه يفكرون في ذلك ، وقد ألمح احد رفاقه المقربين جدا أن دايان كان يسعى لعقد صفقة مع زعيم حزب العمل شيمعون بيريز ، ويقال أن دايان يطالب باشراف كامل على اي مفاوضات للسلام مع الدول العربية ، وعلى السياسة المتبعة في الضفة الغربية المحتلة وقطاع غزة ومرتفعات الجولان ، وفي مقابل ذلك سينسحب من الترشيح تاركا الميدان خاليا لحزب العمل ، والدستور الاسرائيلي يسمح لاي سياسي أن يشترك في الوزارة دون أن يكون عضوا في الكنيست .

ويقال انه جعل نهاية مارس موعدا يقبل فيه بيريز عرضه أو يرفضه ، وليس هناك ما يشير الى أن زعيم حزب العمل على استعداد للشراء ولكنه في الوقت نفسه لم يرفض الاقتراح تماما. هذا مما يفسر تحفظ دايان المحسوب والتاريخ الذي حدده لاعلان نواياه ، وتبقى كل الخيارات متاحة .

واذا بقي التأييد الشعبي لدايان يتزايد فستكون الصفقة مغرية ، وبيريز الذي يقترب جدا من الفوز لن يسمح للفرصة بان تفلت من يده ، ولكن وزير الخارجية المنتظر أبا ايبان يعارض عقد صفقة مع دايان بشدة لانه يطمح في ان يبقي مفاوضات السلام محصورة في مجاله الدبلوماسي ، كما ان مؤسسة الدفاع تقاوم ذلك لان لها أولوياتها بالنسبة للارض المحتلة .

ومن الصعب أن نتخيل كيف يمكن لبيريز أن يوفق بين وعود حزب العمل بشأن الاتفاق على اراضي الضفة الغربية وبين تصميم دايان على ابقاء الحكم الاسرائيلي في الوقت الذي يعطي فيه للفلسطينيين حكما ذاتيا محدودا ، والتزام بيريز بالتخلي عن الارض مقابل السلام اقل عمقا من التزام ايبان .

وفي الوقت نفسه فان افضل حلفاء دايان المنظمين وهم أعضاء البرلمان الذين انشقوا عن الليكود في الشهر الماضي والذين يرأسهم وزير المالية السابق ايجال هورفتز يعدون انفسهم لحملة الانتخابات ، وقال زالمان شوفال مدير حملة « رافي » ان المرشحين العشرين الذين سيقودهم دايان قد « انتهى أمرهم تقريبا » فهم سيدخلون الانتخابات تحت قيادة حزب رافي الصغير وقائمة اللاحزبيين .

وقال شوفال ان القائمة ستضم هورفتز وعضوي الكنيست الاخرين اللذين ينتميان الى حزب رافي ، كما انها ستضم جنرالا سابقا (يعتقد انه هيرتزل شافرير) واخصائيا اجتماعيا (يعتقد أنه وزير الرعاية الاجتماعية الحالي اسرائيل كاتز) واقتصاديين وبعض رجال الصناعة والبنوك والاتصالات وخبراء في شؤون المستهلك وبعض رجال الكيبوتز اليمينيين بالاضافة الى بعض الهاربين من حزب العمل .

ويبدو أن عزرا وايزمن الذي استقال من وزارة الدفاع في شهر مايو الماضي وطرد من حزب الليكود بعد ذلك بستة اشهر لم ينضم الى قائمة دايان .

ناو

موغابي يواجه الحقيقة

شن الرئيس موغابي اعنف هجوم له على حكومة الاقلية البيضاء ، في بريتوريا ، بعد يوم واحد من تلقيه رسالة ، من صديقه سامورا ميتشل رئيس جمهورية موزمبيق ، يصف له فيها العدوان الذي قامت به قوات جنوب افريقيا على بلاده .

ووصف موغابي الهجوم الذي قام به البيض ، بانه عدوان صريح على دولة صديقة ومسالمة ، تناضل من اجل السلام والديموقراطية .

وموغابي سبق له ان ذاق نفس اللسعات التي يذوقها صديقه سامورا ميتشل اليوم ، عندما كان جيش التحرير الزمبابوي الذي يقوده معسكرا في موزمبيق ، وكان هدفا في ذلك الوقت لهجمات جيش الاقلية البيضاء التي كانت تتحكم في شؤون روديسيا .

واضاف موغابي : ان عدوان جنوب افريقيا سوف يشعل المنطقة الافريقية الممتدة بين المحيطين الهندي والاطلسي.

ثم قال : ان الدولة البيضاء الوحيدة الباقية في افريقيا تحاول بشتى الوسائل ، اضعاف الدول الافريقية المحيطة بها ، وهدم استقرارها عن طريق الغارات المتوالية التي تقوم بها وعن طريق تسليح العناصر الخارجة على النظام ، والمناوئة للحكومات الموجودة في بلادها ، فهي تدرب وتسلح جيشا موزمبيقيا ، عدته اربعة الاف رجل ، للاطاحة بحكم سامورا ميتشل الماركسي ، الذي يحكم البلاد منذ استقلت عن البرتغال عام ١٩٧٢ .

ثم استطرد موغابي قائلا : ان الحكومة البيضاء شجعت بعض عناصر الجيش الزمبابوي على سرقة اسلحة ومعدات من مخازن الجيش تقدر بمئات الالوف من الدولارات .ومن ثم تسربها الى جنوبي افريقيا . كما انها تقوم بهجمات متكررة على « بوتسوانا » حيث تلتقي حدودها مع حدود زامبيا وزمبابوي وبوتسوانا ، بالاضافة الى غاراتها المتكررة على انغولا ، للاحقة ثوار حركة سوابو التي تطالب باستقلال ناميبيا . كما تقوم حكومة الاقلية البيضاء ، بتشجيع المؤامرات الداخلية كالمؤامرة التي اكتشفت اخيرا للاطاحة بنظام كنيث كاوندا في زامبيا .

ويعتقد بعض المراقبين أن موغابي شن هذه الحملة على الحكومة العنصرية في جنوبي افريقيا بهذه الضراوة البالغة ، لتبرير تحويل عصاباته السابقة التي كانت تدعى (زانيا) ، الى جيش حديث مؤلف من ٤٠ الف مقاتل . ويثير تحويل هذه العصابات الى جيش نظامي مخاوف النظام الزمبابوي الاخر حوش انكوما ، الذي كان يقود جيش الشعب الثوري (زبرا) اثناء النضال ، من أجل تحقيق الاستقلال .

وقد اختتم موغابي كلمته العنيفة قائلا : ان كل اعمال العدوان التي يقوم بها البيض لن تستطيع ايقاف افريقيا عن السعي لتحقيق الحرية والاستقلال لشعوب أزانيا وناميبيا (الاسم الذي يطلقه الافريقيون على دولة جنوب افريقيا العنصرية) .

ولكن الحقائق على الطبيعة ، تقول شيئا اخر غير ما يقوله موغابي ، فجميع الدول الافريقية المحيطة بجنوب افريقيا مثل بوتسوانا وليزوتو ، وسوازيلاند ، وزائير بالاضافة الى زمبابوي ، في حاجة ماسة الى موانىء جنوب افريقيا ، والى سككها الحديدية ، حتى اتصالها بالعالم الخارجي عن طريق الهاتف والتلكس يتم عن طريق هذه الدولة ، بالاضافة الى حاجتها لها في اعمال التعدين والمعدات الزراعية والغذاء .

ويحاول موغابي جاهدا ان يخفف من اعتماده على جارته الكريهة ، ولكن مستشاريه يقولون له ان هذه الروابط التي بناها البيض خلال تسعين سنة من حكمهم ، لا يمكن ازالتها بين يوم وليلة ، وانما تحتاج لجهود عشر سنوات طوال على الاقل .

وهكذا يجد موغابي نفسه حائرا بين الفداء الصريح الذي يشعر به كافريقي تجاه تحكم البيض بمصائر اخوانه في العرق ، وبين حاجات بلاده الاقتصادية المستمرة .

اعلانات مبوبة

هاتف مباشر : ٨٣٤٣١٠/٨٣٤٣١١

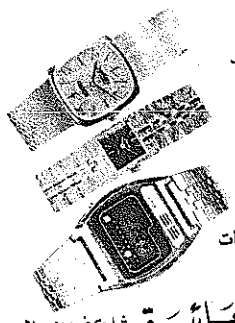

بـ ٥ دنانير
ساعة يابانية أوتوماتيك رجالية ولادية
٢,٥٠٠ ساعة الكترونية
٥,٠٠٠ دنانير ساعة نسائية للسهرة .
ساعة حائط يابانية
بـ ٨,٥٠٠ د.ك
بالاضافة الى تشكيلة كبيرة من الساعات المختلفة .
لدى :
شركة العبير الكهربائية شارع فهد السالم
عمارة المخازن الكبرى / الدور الارضي محل رقم ٣٦ – تلفون : ٤٤٠٤٤٨
سوق الوطنية دور الثاني – تلفون : ٤٢٤١٤٢

■ يسر شركة رمزي ■
– للتجارة والمقاولات –
ان تعلن عن افتتاح :
□ معرض لمواد الديكور □
بالشويخ مقابل شركة تيسير التجارية وكراج بي . أم . دبليو
●● تلفون : ٨١٢٠٤٤ ●●
وعن وصول احدث مواد الديكور

■■ للبيع ■■
١ – شاليه في بنيدر
٢ – معرض في السوق
٣ – مكتب تجاري
في عمارة مساعد الصالح
للاستفسار تلفون :
٥٥٠٧٦٠
من الساعة ٤ – ٨ مساء

□□ للايجار □□
■■ شقق ■■
ديلوكس
في الفحيحيل
– شارع مكة –
المراجعة تلفون :
٩١٨٧٠٥ – محمد

■■ ١٣٠٠ دينار ثمن الدونم ■■
على شارع الاوتستراد الرئيسي ما بين مدينة اليادودة – مثلث طريق مادبا – المطار الدولي
١ – ١٥ قطعة تقع على مثلث طريق مادبا – المطار الدولي تبعد عن وسط عمان ١٣ كم المنطقة مأهولة بالسكان جاهزة للبناء – طبيعة الارض منبسطة .
٢ – ٩ قطع في ماركا قرب نادي السباق الملكي تقع على شوارع معبدة ١٢ ، ١٦م المنطقة متوفرة فيها كافة الخدمات سعر الدونم ٦٠٠ دينار.
٣ – ١٧ قطعة قرب جامعة اليرموك على الشارع الرئيسي ثمن الدونم ٤٥٠ دينارا تبعد عن شارع الزرقاء اربد كيلومتر واحد – طبيعة الارض منبسطة .
٤ – ٦ قطع قرب المطار الدولي تبعد عن الاوتستراد الرئيسي ٧٠م سعر الدونم ٤٥٠ دينار.
للمزيد من المعلومات الاتصال مع فؤاد كرادشة ت : ٤٢٨٨٠٧ – ٤٢٠٤٦٤ عمارة البرقان شارع فهد السالم قرب وزارة المالية

" بـ ٣٠ دينار "
بمؤسسة الوردانى الالكترونية
موتور مع إيريال ٢١ إلمنت مع الوايرات والتركيب بـ ٣٠ دينار
" " ٢٤ " " " ٣٤ "
" " ٢١ " " " ٣٨ "
إضافة إيريال دلجي ٩١ إلمنت ١٩ دينار وايريال البصرة ١٢ "
السالمية / شارع حمد المبارك / مقابل نادي الجوالة ٦٥٣٩٠٢
الرميثية / شارع ابي هريرة من شارع عمان ت / ٦٤٢٣٤٧ ٦٥٩٩٩٩

بـ ٢٨ دينار ايريال للملون
لدى مؤسسة
الهبة الالكترونية
استعداد تام لتركيب ايريال مركزي وموتور
موتور مع شبكة ٢٤ ألمنت مع الوايرات والتركيب ٣٢ دينار
" " ٢٧ " " " ٣٦ "
إضافة ايريال ذي ١٧ دينار وايريال البصرة ١٠ "
خيطان القديمة دوار المخفر مقابل مكتب البريد
يوسف الصفران ت / ٧٤٢٢١٩ ٧٣٤٢٦٩

■ متوفر لدينا الآن ■
ترنسميون
فولاذ عادي وقوالب
ستانلس ستيل
برونز – نحاس
وجميع الاحتياجات الصناعية من المعادن
** مخزن الروضان **
مقابل شركة المنصور والعبدلي
الشويخ هاتف ٨١٢٥٠٥ ص.ب ٤٢٠١٨ الشويخ

■■ للبيع ■■
شقة ديلوكس مع تلفون بالفروانية خلف فندق هوليداي ان من غرفتي نوم وصالة وحمامين – الايجار الجديد ٢٥٠ د.ك – تكييف مركزي اثاث كامل وحديث (يمكن بيع الاثاث وحده)
●● المراجعة تلفون : ٧١٨١٢٥ ●●

■■ مفقود ■■
جواز سفر مصري رقم ٣٢٧٥٣٤ باسم مصطفى عبدالمالك محمد صادر من اسيوط في ١٩٧٩/٣/٦ يرجى ممن يجده تسليمه للقنصلية المصرية او حولي شارع تونس قرب المحافظة – بقالة العنب الأخضر –

■■ مطلوب ■■
استئجار سيارات صالون للعمل دوام صباحي بأجور مغرية – المراجعة مؤسسة ابراهيم السمحان – الشرق مقابل البنك الاهلي بناية العقيل الدور الأول ت : ٤٥٢١٣٧ – ٤٥٢١٣٨

مطلوب خياطات
للعمل في محل خياطة المراجعة شخصياً في المحل الكائن في النقرة عمارة الوزان رقم ١ شقة رقم ٤ خلف مطعم شمس

■ للبيع ■
محل تجاري
بسعر زهيد
١٠٠٠ دينار فقط
تلفون :
٤٢٦٢٣٤

الفيغارو

السادات يتراجع عن كمب دايفيد؟!

استقبل الرئيس المصري انور السادات بترحيب حار مزدوج ، لدى زيارته الاخيرة لفرنسا : ترحيب الحكومة الفرنسية من جهة ، وترحيب الشخصيات الفرنسية التي عارضت بعنف السياسة التي تنتهجها فرنسا في منطقة الشرق الاوسط من جهة اخرى .

ولا شك أن هذه الاختلافات في وجهات النظر تدفعنا الى اجراء بعض الحسابات . لقد اعربت فرنسا عن تحفظها تجاه سياسة الرئيس انور السادات وخصوصا اتفاقات كمب دايفيد وكانت على الدوام تدعو الى البحث عن تسوية شاملة لازمة الشرق الاوسط ، والتسوية الشاملة تعني بالطبع ضرورة احترام حقوق الشعب الفلسطيني .

اما الرئيس المصري انور السادات فاعرب في بعض الاحيان عن عدم رضاه من المواقف التي تبنتها الدول الاوروبية في مؤتمر البندقية حول مشكلة منطقة الشرق الاوسط وهي مواقف ايدتها فرنسا بقوة . وكان السادات يأخذ على اعلان البندقية انه يطرح نفسه كبديل لاتفاقات كمب دايفيد ويبدو من الطريقة التي تم بها اللقاء المصري الفرنسي في باريس اخيرا انه تم ازالة جميع الخلافات في وجهات نظر الجانبين وان الرئيس السادات لم يعد يعارض وجهة النظر الفرنسية . ولكن المهم في كل ذلك هو التطور الحقيقي الذي ستشهده مشكلة الشرق الاوسط والمعطيات الحقيقية الجديدة التي يتحتم على كل طرف ان يأخذها في الاعتبار .

وهناك ثلاث معطيات على الاقل ، بالنسبة للرئيس انور السادات ، وهي كالتالي على حسب ترتيب أهميتها :

شهد السادات اختفاء احد اقطاب كمب دايفيد ، هو الرئيس جيمي كارتر ، دون أن يضمن حسن نوايا خلفه علاوة على ان شريكه الثاني في الاتفاقية ، وهو رئيس الوزراء الاسرائيلي مناحيم بيغن سيختفي على الارجح هو الاخر من المسرح السياسي لبلاده بعد مضي اربعة اشهر من الان ليفسح المكان لرجال اعلنوا عن عزمهم البحث عن حل جديد .

أما النقطة الثانية التي يتحتم على السادات اعتبارها فهي الخيار الاردني وهذا يعني تقسيم الضفة الغربية لنهر الاردن بين اسرائيل والمملكة الهاشمية الاردنية وهو خيار يعارضه السادات بشدة . ومعارضة السادات لا تنبع من أن الخيار الاردني سيكون مناقضا لفكرة اقامة كيان فلسطيني مستقل ومع تطلعات الفلسطينيين انفسهم . وانما من المخاوف التي تساوره أن تكون الدولة الوحيدة الموجودة على ضفتي النهر يسيطر عليها في المستقبل الشعب الفلسطيني . فهذا الاحتمال ينطوي على نتائج سياسية مهمة بالنسبة لمستقبل الملكية في الاردن .

أما النقطة الثالثة والاخيرة التي ينبغي على السادات اخذها في الاعتبار تاريخ مارس ١٩٨٢ وهو التاريخ الذي سينسحب فيه اخر جندي اسرائيلي من شبه جزيرة سيناء .

وفي ظل هذه الظروف نستطيع ان نفهم لماذا اتجه الرئيس انور السادات نحو اوروبا التي تتمتع وجهات نظرها بتأييد معظم الدول العربية لذلك قرر الرئيس المصري انور السادات التقارب مع اوروبا عندما اعلن تأييده لمواقفها التي تنص ضمن ما تنص على الاعتراف للفلسطينيين بحق تقرير المصير .

● انور السادات

اوروبيو / الايطالية

بعد رئيس الجمهورية برتيني

رئيس المخابرات الايطالية السابق يتهم السوفيت بمساعدة الارهابيين

قال فينو ميتشيللي، الرئيس السابق لجهاز المخابرات الايطالية ، ان هنالك ارتباطا بين عمليات الارهاب التي تشهدها ايطاليا هذه الايام ، وبين بعض الدول الاجنبية ، وعلى راسها الاتحاد السوفيتي والدول التي تدور في فلكه ، وقال ان المعلومات المتوفرة لدى الجهاز ، والتي تم تجميعها بواسطة العملاء الايطاليين ، واجهزة المخابرات الحليفة ، وعلى راسها وكالة المخابرات المركزية الاميركية ، تشير الى نفس النتيجة . كما اكد فينو ميتشيللي وجود العديد من المعسكرات لتدريب الارهابيين في الاتحاد السوفيتي وكوبا .

وفيما يلي نص المقابلة التي أجريت معه :

● جنرال ميتشيلي ما الذي يدور في اجهزة الاستخبارات الايطالية ؟

— استطيع ان اؤكد ان كل ما يقال عن افتقار جهاز الاستخبارات الايطالي المعروف باسم « سيد » للمعلومات غير صحيح . هذا على الاقل حتى نهاية عام ١٩٧٤ وهو التاريخ الذي قدمت فيه استقالتي من رئاسة الجهاز فحتى هذا التاريخ كان لدى الجهاز كمية وفيرة من المعلومات . ولا شك ان حجم هذه المعلومات ازداد بشكل كبير خلال السنوات الست الماضية الا اذا كان رجال المخابرات يفضلون قضاء اوقات الدوام الرسمي في البارات بدلا من العمل .

● وما هي النتائج الاولية التي خرجت بها من دراسة ما يدور الان في ايطاليا من عمليات ارهابية وحوادث عنف ؟

— خرجت بالنتيجة التالية : ان هناك ارتباطا بين النشاط الارهابي في ايطاليا والخارج ، وان هذا الامر لم يعد سرا وعندما اقول « الخارج » اعني بالذات مناطق النفوذ السوفيتية

● تحدثت في السابق عن وجود «مستندات» ماذا تعني كلمة «مستندات»؟ هل تعني ادلة واضحة او مجرد بعض المؤشرات ؟

— اذا كنت تعني صورة ، على سبيل المثال ، لاحد اعضاء احدى المنظمات الارهابية الايطالية وهو يتحدث الى عميل لجهاز المخابرات السوفيتي المعروف باسم « كي — جي — بي » فاستطيع ان اؤكد لك ان جهاز الاستخبارات الايطالي « سيد » لم يحصل ، وليس لديه صورة كهذه لكننا نجحنا في جمع سلسلة من الشهادات والمؤشرات والمستندات ولم يتم جمع هذه المعلومات من ثرثرة الصالونات . كما قدمت لنا اجهزة استخبارات الدول الحليفة بعض الاثباتات المهمة .

● برتيني

● هل تعني « اس — اي — اي » جهاز الاستخبارات الاميركي ؟

— ليس جهاز الاستخبارات الاميركي فقط بل اجهزة الاستخبارات في كل من فرنسا والمانيا الغربية وحدث ان العديد من هذه المعلومات التي حصلنا عليها من اجهزة الاستخبارات الحليفة تطابقت مع المعلومات التي كانت في حوزتنا الامر الذي يدل على انها صحيحة .

● اذن فانت متأكد من ان الارهاب في ايطاليا له صلة مع موسكو ؟

— ليس دائما . فعليك ان تشبه الارهاب الايطالي بالخطوط رأسه في موسكو ويتمثل في « الكي — جي — بي » جهاز الاستخبارات السوفيتي، وجهاز « الغرو » وهو جهاز الامن العسكري في الاتحاد السوفيتي ثم تأتي بعد ذلك افرع هذا الاخطبوط متمثلة في الدول التي تدور في فلك الاتحاد السوفيتي كالدول الاعضاء في حلف وارسو وكوبا . ويقوم الاتحاد السوفيتي عن طريقة جهاز استخباراته بادارة عمليات هدم الاستقرار في عدة دول وذلك عن طريق الخلايا العديدة التي يمتلكها وعن طريق القنوات الدبلوماسية . اي دبلوماسي سوفيتي عليه أن يمضي حلقة دراسية في « الكي — جي — بي » قبل أن يباشر وظيفته .

● لكن اين الاثباتات يا جنرال ؟

— لنبدأ بالتدريج : هناك معسكرات لتدريب الارهابيين على حرب العصابات وهناك مستندات تثبت وجود هذه المعسكرات في تشيكوسلوفاكيا، وكوبا والعاصمة الكوبية وفي الاتحاد السوفيتي ذاته ، وهناك بعض المعسكرات الاخرى في اليمن وليبيا. واستطيع أن أؤكد انه تم تدريب ما لا يقل عن عشرة الاف رجل على القيام باعمال حرب العصابات في العام الماضي فقط .

وهناك اثباتات ايضا عن وجود مركز لادارة العمليات الارهابية في المانيا الشرقية تحت ادارة المخابرات السوفيتية نفسها .

وجهة نظر

المحشور الممنوع من حشر الآخرين

ادارة الرئيس ريغان لا تملك حتى الان هلا للازمة في لبنان • وهي تتصرف : كما فهمت بيروت الرسمية وغير الرسمية : على أساس انها في حاجة الى تصور لواقع الوطن الصغير ومستقبله أو الى دراسة « محايدة » تعطي ما لقيصر لقيصر وما لله لله • وكل ما تعد به ، عبر الذين جاؤوا من واشنطن الى بيروت والذين ذهبوا من العاصمة اللبنانية الى العاصمة الاميركية ، هو أن التسوية في الشرق الاوسط لن تكون على حساب لبنان • فلا تقسيم ، ولا توطين ، ولا ضم •

لكن ذلك لا يلغي الواقع الحالي: وهو واقع التقسيم والتوطين والضم بشكل غير رسمي أو غير معلن • ولا يخفف من سنوات السجن التي حكموا بها على لبنان • ولا يعفي الوطن الصغير من الاستمرار في دفع الثمن الذي لا يطاق في مرحلة التحرك نحو التسوية • كأن قدره أن تكون مفاوضات الاخرين على حسابه وفوق أرضه اذا لم تكن أرضه جزءا من التسوية •

في الماضي كان يقال انه اذا عطس لبنان أصيبت المنطقة بالرشح • أما اليوم فان الوطن الصغير هو الذي يصاب بالحمى اذا ارتفعت الحرارة في أفغانستان أو ايران أو اشتدت حرب الميكروفونات بين الدول العربية • فهو ضحية كامب ديفيد • وضحية العجز عن اسقاط كامب ديفيد • وضحية عدم القدرة على الاستمرار في كامب ديفيد •

وكان مستشار النمسا القديم مترنيخ يقول ان أساس المصالح والتوازن في الشرق هو صيانة لبنان من العنف • أما مستشار النمسا الحالي الذي يزور مصر مع ان الذين ينتظرونه هم غير المصريين ، فانه يبكي مع اللبنانيين على لبنان ويسلم بالواقع الذي يفرضه الكبار ، وموجزه أن أكبر ضمان للتوازن في الشرق الاوسط هو حصر العنف في الوطن الصغير وحده • بل ان الدكتور كرايسكي يوحي بأن المخيف ليس ما يجري هنا ، بل ما يمكن أن يحدث على القمة بين الجبارين • فحين سأله أحد أصدقائه عن تصوره لموقف الرئيس ريغان من التسوية في لبنان والشرق الاوسط، قال : كل شيء مرتبط بموقف الادارة الاميركية الجديدة من الوفاق الدولي •

والتسلسل مع منطق الدكتور كرايسكي، وهو أحد كبار العارفين بأسرار الروس والاميركان ولو انه ليس أحد كبار الفاعلين ، يقود الى القول ان التطورات المقبلة في لبنان وربما في المنطقة كلها مرتبطة بمسألتين : الاولى هي موقف ادارة الرئيس ريغان الحقيقي من سوريا ، والثانية هي موقف تلك الادارة من منظمة التحرير الفلسطينية •

والموقف الاميركي الجديد من موسكو واضح ، ولو من شكل العلاقات الاميركية — السوفياتية لا يزال غامضا • لكن الموقف من دمشق ومن منظمة التحرير لا يزال غامضا أو غير محدد على الاقل ، بصرف النظر عن الكلام العلني ، كذلك شكل العلاقات •

وهذا ما يترك الجميع على مفترق الطرق ، وما يترك الانتظار سيد الموقف • وهذا ما يجعل لبنان يبدو كما لو انه يحاول حشر الجميع حين يطلب تغيير الوضع الذي لم يعد محتملا • فالوطن الصغير محشور ، لكنه ممنوع من حشر الاخرين • والوقت الحالي هو وقت الاحتفاظ بالاوراق لا وقت تبديلها أو تبديدها •

ومن الصعب الخوض في التفاصيل ، سواء كانت سياسية على مستوى المنطقة والعالم أو أمنية على مستوى شوارع بيروت • مع أن هذه التفاصيل لم تعد في التقارير بل أصبحت على الشفاه وأحيانا أمام العيون • والبعض يقول أن الجواب الذي يبحث عنه المستشار كرايسكي بالنسبة الى الوفاق الدولي مرشح للظهور بالتقسيط في بيروت لا في بولونيا ولا في أفغانستان ولا في خليج الفقط •

ومشكلة لبنان انه لا يملك أحيانا حق طرح السؤال وليس فقط حق الحصول على جواب •

رفيق خوري

بسم الله الرحمن الرحيم

شركة برهان الكويتية
للتجارة والمقاولات
وجميع العاملين بها
يتقدمون بأحر التعازي من السيد
رئيس مهندسي الشركة
نبيل محمد الشريف
بوفاة والده المغفور له
فضيلة الشيخ
محمد محمد الشريف
سائلين المولى عز وجل أن يتغمد الفقيد بواسع رحمته ويسكنه فسيح جناته ويلهم آله وذويه الصبر والسلوان
انا لله وانا اليه راجعون

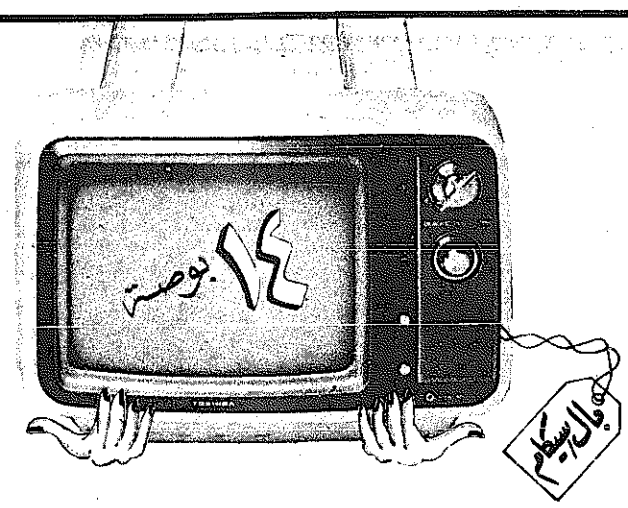

توشيبا ١٤ بوصة نقال
نظامي بال وسيكام بالتحويل الأوتوماتيكي

إن جهاز التلفزيون توشيبا ١٤ بوصة الصغير يتمتع بكافة ميزات للفزيون توشيبا الكبير، فهو مزود بآلية ضبط وتنظيم جهد التيار بمعدل يتراوح بين ٩٠ فولت و٢٧٠ فولت.
يعمل على نظامي بال وسيكام بالتحويل الأوتوماتيكي، كما أن شاشته هي الشاشة المتطورة بلاك ستراب تي. ام ٢.

متوفر باللونين الأبيض والأحمر.
يعمل بالتيار المتناوب والتيار المباشر.
موديل C-1402DA بطارية سيارة ١٢ فولت
كما أنه مزود بكمبيوتر داخلي لدقة التحكم والاستقبال.
الجهاز ذو أداء صوتي رائع لا يبارى، كما أن كابينته تقاوم الخدش والصدمات

TOSHIBA

مؤسسة الأجهزة الالكترونية
توشيبا TOSHIBA

لقاء مع مستهلك

● البائعة عطية حسن

وقفة تأمل يا شركة المواصلات

التقت « القبس » بالمقارنة البائعة عطية حسن ، عند احدى محطات الباص بمنطقة الشرق ، حيث قالت ان مشكلة الباصات اصبحت احد اركان مشكلة المواصلات الكبرى، ذلك ان الباصات من المفروض ان تكون عاملا مساعدا في حل ازمة المواصلات ، وهو عكس الواقع تماما .

واضافت ان عدم الترشيد في تخصيص وتسيير خطوط الباصات، هو السبب وراء هذه المشكلة ، لان التعدد في خطوط الباص تعدد ظاهري فقط ، والخطوط الحالية لا تخدم الا من وسط المدينة الى المناطق المحيطة ، وبالعكس ، بينما لا تتوافر خطوط الباصات التي تربط كلا من هذه المناطق بالاخرى .

وتعلل ظاهرة ازدحام الطرقات بالسيارات في أوقات الذروة ، بعدم توافر خطوط الباصات العامة ، التي تناسب احتياجات الانسان على ارض الكويت ، ولو توافرت هذه الخطوط بالكم المناسب ، لفضل الكثيرون من اصحاب السيارات استعمال الباص ، وعدم تعريض سياراتهم لاخطار الحوادث ، خاصة وان الزحام في أوقات الذروة ، لا يجعل من اقتناء السيارة ميزة .

وتضرب مثلا بالخطوط الموجودة حاليا ، فهي اما من السالمية الى الكويت ، او من الجهراء الى الكويت او .. الخ .. فالخط يبدأ باحدى المناطق ، وينتهي في الكويت .

وتتساءل : ولكن !.. هل هناك خطوط داخلية تربط احياء كل منطقة ببعضها ؟

ثم تجيب « البائعة » : يقول واقع الحال ان الاجابة بالنفي، وتقول ان هذا مدعاة لان يتلاعب سائقو التاكسي « العبري » بمصائر الجمهور، ومصالحهم ، ووقتهم كيفما يحلو لهم ، ثم ينعكس هذا التلاعب على استغلال المستهلك ، الذي يضطر احيانا الى دفع مالتفلس لتاكسي « عبري » ، ولمسافة لا تتعدى اجرتها في اي باص — لو كان متوفرا — العشرين فلسا .

التلفزيون الملون

يختلف عن الأبيض والأسود في الشاشة وقنوات الألوان.

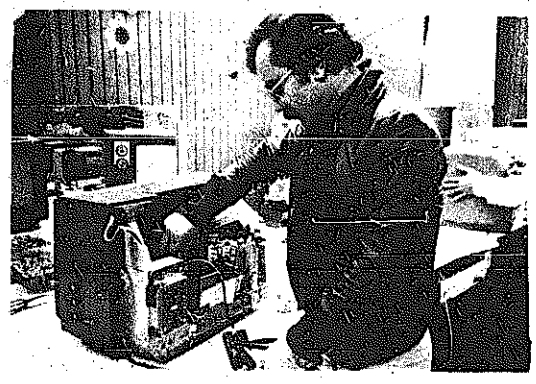

● فايز عبد الغني ..

اصبح جهاز التلفزيون واحدا من افراد الاسرة ، اي اسرة ، خاصة بعد ان غزت الالوان شاشته الفضية الصغيرة ، وتعددت محطات الارسال وتنوعت البرامج واصبح لكل فرد برنامجه المفضل ، وادخل التلفزيون التعليمي واضيفت اليه امكانية جهاز الفيديو ، وبمعنى ادق ، تزداد اهمية التلفزيون يوما بعد يوم ، وتزداد قيمته المالية ايضا ، ومع ازديادهما ، وازدياد الحاجة اليه ، تزداد الحاجة ايضا الى معرفة اكثر الطرق سلامة في التعامل معه .

فكيف نعامله ؟ وكيف نمنع حدوث اعطال في التلفزيون نتيجة لسوء الاستعمال ؟..

حول هذه التساؤلات كان لـ « القبس » هذا اللقاء مع الفني « فايز عبد الغني » الذي قال بأن الاسواق الان فيها نوعان من التلفزيون : ابيض واسود وملون . والفارق الفني بينهما بسيط ، فطبيعة التلفزيون واحدة ، وفكرته العملية والتقنية واحدة .

قواعد عامة

وهناك قواعد عامة ومهمة يجب التقيد بها ، عند استعمال التلفزيون ، اولاها واهمها طبيعة التوصيلة الكهربائية ، حيث يحدث كثيرا ان يوصل الجهاز في « بلاك » رديء التوصيل لسبب او لاخر ، وعندئذ تحدث « شرارات » متكررة نتيجة لقطع التيار الداخل الى الجهاز ، تكون نتيجتها اما حرق الشاشة او « فيوزات » ، او « لمبات » او « ترانزيستورات » ، وهي من الاعطال الشائعة وغير البسيطة .

كما ان اهم اسباب اعطال جهاز التلفزيون الابيض والاسود هي الاهمال او عدم التقيد بتعليمات المصنع والمهندس الفني ، فيما يتعلق باستعمال « السويتشات » الخاصة بوضوح الصورة ودرجة التباين « برايتنس وكونتراست » فهناك دائما وضع صحيح لكل منهما ، معناه ان الشعاع الداخل الى الشاشة مناسب لما صممت عليه ، فاختلال هذا الشعاع يتسبب اما في زيادته او نقصان شدته ، وكلاهما يؤثر تأثيرا سيئا على الشاشة ، وقد يؤدي الى حرقها .

واستعمال مثبت التيار مهم لان التيار الكهربائي في الكويت متغير الشدة دائما ، ويعمل مثبت التيار على ضمان وصول القوة الكهربائية المناسبة للجهاز ، والمحددة عليه من قبل المصنع ، لان تكرار الاعطال في الجهاز رغم اصلاحها في كل مرة ، لها تأثيرها السيء على الجهاز من نواح متعددة .

ومن هنا كان الاستهتار بالتوصيلات الكهربائية ، وتقدير شدة التيار الداخل الى الجهاز لـه من العواقب ما يمتد تأثيره ، حتى بعد اصلاح العطل .

الملون أكثر تعطيلا

وبالنسبة للتلفزيون الملون ، فانه يختلف عن التلفزيون الابيض والاسود في قنوات الالوان ودوائرها ، مع اختلاف في طبيعة وتركيب الشاشة « كاثود » واحد في الابيض واسود ، و ٣ « كاثود » في الملون ، كل كاثود لاحد الالوان الرئيسية ، ولهذا فان الملون اكثر تعطيلا من الابيض والاسود ففي الملون لا بد من الدقة في عملية تحديد الفولت ، لان شاشة التلفزيون الملون تتأثر تأثيرا مباشرا بتغير التيار ، حيث لا بد من مراعاة هذا عند شراء الجهاز وعند استعماله ، سواء كان التلفزيون يابانيا ، او اوروبيا . فعلاقة الشاشة الملونة بالتيار قوية جدا وواحدة في الصناعتين .

ومن اهم مميزات التلفزيون الملون ما نسميه « سويتش الكروما » وهو سويتش التحكم في الالوان ، وهو ما يعمل على الالوان ككل ، اما بزيادة الالوان او التقليل من قوتها . وهو خلاف سويتشات الازرق والاحمر ، لان سويتش الاحمر وظيفته التقليل من اللون الازرق ، والسويتش الازرق يقلل من درجة تركيز اللون الاحمر ، الا ان استعمالهما يجب ان يكون بما يناسب الشاشة وعين المشاهد ، هذا بالاضافة الى سويتشات الالوان الداخلية في الجهاز ، وهي التي تعمل على ضبط الالوان ، او « ضغوط الالوان » الداخلة الى الشاشة . فلا بد من اعطاء كل « كاثود » من الثلاثة نفس « الفولتاج » ، لادخال نفس القوة من الالوان الرئيسية الى الشاشة .

وفي الجهاز الملون ايضا لا بد من مراعاة ضبط درجة التباين «الكونتراست» المناسبة لتحمل الشاشة وحسب ما حدده المصنع ، او يرشد اليه المهندس الفني ، لان زيادة الكونتراست تعني زيادة قوة الشعاع الداخل الى الشاشة ، بما يمكن ان يدمرها ، اذا زاد عن الحدود المناسبة ، لانه يقلل من عمر « الفوسفور » الذي يعطي الشاشة او الصورة الخارجة منها اللمعان المناسب ، ولهذا فان نسبة تغيير الشاشات كبيرة ، بالنسبة لمجموع الاعطال ، والسبب سوء استعمال المستهلك .

كما ان المحافظة على عدم تعرض التلفزيون للغبار والرطوبة ضروري ، لتجنب الكثير من الاعطال ، فالاتربة عموما تتراكم على الترانزيستورات الداخلية ، وعلى الشاشة من الخارج ثم تاتي الرطوبة فتتكون طبقات من الغبار المبلل بالرطوبة ، وهذا يؤدي الى حدوث « شورت » ، قد يحرق ايا من وصلات الجهاز ، او الجهاز كله .

تباين الالوان

ومن الملاحظ وجود اختلاف ظاهر بين طبيعة الالوان في الاجهزة اليابانية عنها في الاجهزة الاوروبية ، حيث يكون اللون في الاجهزة اليابانية الصنع « ناقصا » وبصورة غير طبيعية احيانا. فما التفسير الفني والعلمي لهذه الظاهرة ؟

يقول الفني فايز عبد الغني ان هناك طريقتين وحيدتين تستعملان في العالم. اما طريقة « ترانيترون » او طريقة « لاين ترون » . ففي الطريقة الاولى يعتمد على رسم المثلثات في الالوان بمعنى ان الالوان تصل الى الشاشة عبر « الكاثود » على شكل مثلثات متداخلة ، وهي الطريقة الاوروبية . ويمكن التعرف عليها بالنظر من خلال عدسة مكبرة الى شاشة الجهاز اثناء عمله ، حيث تظهر الصورة عموما على شكل مثلثات لونية متداخلة ، وتسمى علميا بطريقة « آر. جي. بي » بينما في التلفزيون الياباني الصنع ، تتبع طريقة « اللاين ترون » . ولكل لون رئيسي « لاين » خاص ، وهي طريقة « بلاك شدايب » ، وتعتمد على توصيل اللون الى الشاشة ، على صورة خطوط مشعة قوية عالية التشبع ، وهو ما يجعل اللون يبدو « فاقعا » .

ارهاق العين

وقد يسبب هذا ارهاقا لعين المشاهد ، فماذا يقول الفنيون ؟..

والاجابة ايضا لفايز عبد الغني ، حيث يوضح ان هناك اضافة علمية جديدة هي « اوبتيميزنج سيركست »، وهي عبارة عن « لبة » خضراء من نوع خاص ، تثبت في واجهة الجهاز ، ووظيفتها التحكم في شدة الاضاءة والالوان الصادرة عن الشاشة حسب طبيعة الاضاءة في المكان نفسه . وهنا لا يكون لهذه النوعية اية اثار ضارة بالعين . ومن الممكن ان تركب هذه الاضافة الى معظم اجهزة التلفزيون حسب تصميمها الاصلي .

والبيوت في الكويت ، خاصة الشقق السكنية ، ليست على المستوى المناسب من الاتساع ، بحيث تكون المسافة بين المشاهد وشاشة التلفزيون ثلاثة امتار على الاقل فهل نسمح للشاشة باصابتنا ببعض امراض العين ؟..

يقول فايز ان هذه المشكلة يمكن التغلب عليها — من وجهة نظر ضوئية بحتة — اما برفع الجهاز اعلى من مستوى عين المشاهد او بخفضه عن مستوى العين ، اما ما يقوله الاطباء عن خطر الاشعاع فهم ادرى به .

ويضيف قائلا بان ما ذكره لم يكن سوى سردا سريعا لاهم الاعطال التي تنتج عن سوء الاستعمال ، ويكرر نصحه بابعاد الجهاز عن متناول الاطفال ، وعدم السماح لهم بالعبث به ، ويؤكد على ضرورة حمايته من « الطوز » والرطوبة ، والحرارة العالية . ويضيف انه من الانسب ان تكون هناك مسافة كافية بين ظهر الجهاز والحائط للتهوية، والا يوضع التلفزيون الملون بالذات ، في ركن الغرفة قريبا من الحائط .

الفنيون :

- ● العبث بدرجة التباين ووضوح الصورة سبب أعطال ٩٠٪ من الابيض والاسود
- ● الطوز .. والرطوبة .. من ألد أعداء التلفزيون الملون.
- ● « لايـن ترون » و «ترانينترون» .. نظامان وحيدان للالوان في العالم .
- ● جهاز « أوبتيميز نج سيركست » لاراحة العين من قوة الالوان المركزة .

● الاعطال كثيرة .. والسبب سوء الاستعمال

للبيع بالاردن
فلل — شقق — اراضي
١ — فيلا من دورين بجانب مستشفى الجامعة الاردنية الثمن ٤٠ الف دينار.
٢ — شقتان في صويلح التشطيب ديلوكس مع تدفئة مستقلة الثمن من ١٥ — ٣٥ الف دينار.
٣ — شقق في مدينة عمان — جبل الاشرفية الثمن ٩٫٥٠٠ دينار.
٤ — قطع اراضي قرب مطار عمان الدولي (مسترة الفالح) سعر الدونم ١٥٠ دينار مع الرسوم .
٥ — قطع متفرقة في جامعة اليرموك — ماركه — مرج الحمام .
لمزيد من المعلومات مراجعة السيد فواز محمود حسن — مدير عام شركة فواز التجارية — عمان الأردن ت: ٢٥١٠٨ تلكس ٢١٩٧١ — الكويت مؤسسة الصالحية للتجارة حولي شارع تونس ت: ٥٤٤٦٧١/٥٤٨٨١٥

فيلهوتيل في الكويت بالمعرض الاسباني في الكويت ١٩٨١
الطريق الدائري السادس
نوفر لكم إمكانية التعرّف على الجنّة الرائعة لمنطقة البحر المتوسّط
فيلهوتيل في موريرا (اليكانتي اسبانيا)
تتوفر لديه ويعرض عليكم امكانيات هائلة للإستثمار أو للمتعة.
• عقارات قرب البحر
• شاليهات
• شقق
• قطع أراضي
• مناطق حضريّة
زوروا الجناح الخاص بنا أو يرجى الكتابة إلى :
Promociones Moraira SA
C/Doctor Calatayud 41
Tel: 965 740050/740066
Moraira Teuladas Alicante Spain

التقرير اليومي عن سوق الخضار

استمر سوق الخضار في الشجرة على حالته منذ ثلاثة ايام في الركود وقلة البيع . وكان عدد من مستوردي الخضار قد فضلوا يوم امس الاول ، عدم تفريغ الشاحنات لعدم وجود مشترين بالكمية المطلوبة ، فباتت البضائع الى يوم امس ، حيث فتحت الشاحنات ، فاتضح ان بينها العديد من الفواكه قد اصابها التلف . فقام رجال البلدية بتحويل كميات من الكلمنتينا الى « الشبك » ، لفرز القابل منها .

من البضائع الجيدة وصلت امس كمية محدودة من الاجاص الايوناني، ولكنه لم يحصل على اسعار مناسبة .

التفاح الامريكي نوع غولدن ، كان مفقودا من الشجرة مساء امس .

كذا الطماطم كانت قليلة ، ولولا ورود طماطم مصرية ، وبكميات محدودة ايضا ، لارتفع سعر الطماطم بشكل استثنائي .

العنب غاب عن شبرة الفواكه مساء امس ، فلا عنب امريكيا ولا لبنانيا ، ولا سواهما ..

وقد غلب على المعروضات صفة عدم الجودة .. وكثرت الصادرات والاتلاف عن المعدل اليومي .

والاسعار تميل الى الهبوط بوجه عام . وقد كانت اسعار الفواكه والخضار بالصندوق ، بعد ظهر امس الاثنين كما يلي :

اسعار الفواكه

الصنف	الوزن كيلو	السعر فلس
ابو صرة لبناني	١٨	٣٥٠٠
ابو صرة تركي	١٨	٢٧٥٠
كلمنتينا تركي	١٢	٢٥٠٠
غريب فروت لبناني	١٥	٢٠٠٠
ماوردي لبناني	٢٠	٣٢٥٠
تفاح دوبل رد لبناني	١٨	٤٥٠٠
تفاح غولدن لبناني	١٨	٤٠٠٠
تفاح دوبل رد اميركي	١٨	٤٥٠٠
تفاح اخضر فرنسي	١٨	٤٥٠٠
اجاص يوناني	٦	٢٠٠٠
كستنا تركي	١٥	٣٥٠٠
موز اميركي		٢٢٥٠
موز فلبيني		٢٢٥٠

اسعار الخضار

الصنف	الوزن	السعر
فيجن هامض لبناني	١٥	٢٧٥٠
بامية هندية	٢ ١/٤	١٧٥٠
طماطم مصرية	٣	٧٥٠
جزر لبناني	١٢	١٥٠٠
شمندر لبناني	١٢	١٥٠٠
زهرة اردنية	٦	٧٥٠
ملفوف اردني	٧	٧٥٠
كوسا اردني	١٢	٢٥٠٠
فول مصري	٢	٧٥٠
باذنجان اردني	١٢	٢٠٠٠
بطاطا لبنانية	١٥	٢٥٠٠
خيار اردني	١٥	٧٥٠٠
خس اردني		١٢٥٠

اسعار الاسهم

حركة اسعار الاسهم وزارة التجارة والصناعة ليوم الاثنين ٨١/٢/١٦

	اسم الشركة	اسعار اليوم الاعلى	الادنى	الاقفال	الكمية المتداولة	عدد الصفقات	سعر الاقفال السابق الاقفال	التاريخ	الفرق
١	بنك الكويت الوطني	١٧٫٧٥٠		١٧٫٧٥٠	١٦٠٠	١	١٧٫٧٥٠	٢/١٤	
٢	بنك الخليج	٢٦	٢٥	٢٦	١٥٠٠٠	٢	٢٤٫٧٥٠	٢/ ٧	+١٫٢٥٠
٣	البنك التجاري الكويتي						١٧٫٥٠٠	٢/ ٨	
٤	البنك الاهلي الكويتي	٢١٫٤٠٠		٢١٫٤٠٠	٣٦٣٠	١	٢١٫٤٠٠	٢/١٥	
٥	بنك الكويت والشرق الاوسط						٢١	٢/ ٧	
٦	البنك العقاري الكويتي	١٢٫٤٠٠	١٢٫٣٠٠	١٢٫٣٠٠	٢٦٠٠٠	٤	١٣٫٦٠٠	٢/١٤	—٠٫٣٠٠
٧	بنك برقان						٩٫٤٢٥	٢/١٠	
٨	بيت التمويل الكويتي						٧٫٢٥٠	٢/١١	
٩	الكويتية للاستثمار						٧٫٠٢٥	٢/١٤	
١٠	الاستثمارات .. الخارجية						٣٫٥٠٠	٢/١٢	
١١	الدولية الكويتية للاستثمار	٦٫٣٠٠	٦٫١٥٠	٦٫٢٠٠	١٥٨١٠٠	١٥	٦٫٢٠٠	٢/١٥	
١٢	الكويت للتامين						٢٥	٢/ ٣	
١٣	الخليج للتامين						٢٤٫٠٠٠	١/٥	
١٤	الاهلية للتامين						١٩٫٠٠٠	٩/١١	
١٥	وربة للتامين						٩	٢/ ٤	
١٦	الصناعات الوطنية						١٠٫٢٥٠	٢/١٥	
١٧	مطاحن الدقيق الكويتية								
١٨	صناعة الانابيب المعدنية						١٤٫٢٥٠	٩/٧	
١٩	اسمنت الكويت	٢٢		٢٢	٢٠٠٠	١	٢٢	٢/١٢	
٢٠	الاسماك الكويتية المتحدة						٣٫٥٠٠	٢/١٢	
٢١	مخازن وصناعة التبريد	٠					٥٫٥٠٠	٩/٢	
٢٢	الوطنية لصناعة وتجارة السيارات						٢٫٧٠٠	٧/١٠	
٢٣	الكويتية للبناء واصلاح السفن	١٫٦٧٠	١٫٦٥٠	١٫٦٥٠	٩٥٥٠	٢	١٫٦٥٠	٢/١٤	
٢٤	الكويتية المتحدة للدواجن						٣٫٧٥٠	٤/٦	
٢٥	صناعة الادوات الصحية						١٫٦٢٥	٢/١٥	
٢٦	الخليج للكيبلات						٨٫٥٠٠	١/٢٤	
٢٧	صناعة الميثانين الكويتية	٢٫٨٠٠		٢٫٨٠٠	٣٢٠٠٠	٣	٢٫٩٠٠	٢/١٥	—٠٫١٠٠
٢٨	اطارات الكويت	١٫٩٦٠		١٫٩٦٠	٢٣٦٤	٢	١٫٩٦٠	٢/١٥	
٢٩	الملاحة العربية المتحدة						١٣٫٧٥٠	٥/١١	
٣٠	نقل وتجارة المواشي						٦٫٢٥٠	٢/١٤	
٣١	النقل البحري	٢٫٧٨٥	٢٫٧٥٠	٢٫٧٥٠	٦٢٧٤٢	٥	٢٫٨٢٥	٢/١٥	—٠٫٠٧٥
٣٢	السينما الكويتية الوطنية						٢٩٫٥٠٠	١٢/٢٨	
٣٣	الفنادق الكويتية						٦٫٥٠٠	١١/١٣	
٣٤	الكويتية للاغذية						١١٫٥٢٥	١١/١٣	
٣٥	المنتجات الزراعية	١٫٨٠٠	١٫٧٥٠	١٫٧٨٠	٨٠٠٠٠	٥	١٫٨٠٠	٢/١٥	—٠٫٠٢٠
٣٦	عقارات الكويت	١٢٫٣٠٠		١٢٫٣٠٠	٤٨٤٧٧	٣	١٢٫٢٠٠	٢/١٤	
٣٧	العقارات المتحدة	١٣٫٥٥٠	١٣٫٣٠٠	١٣٫٤٠٠	١٢٣٥٥٠	١٢	١٣٫٤٠٠	٢/١٥	
٣٨	الوطنية العقارية						٦٫١٠٠	٢/١١	

المجموع الكلي : ٥٥٨٠١٣ ٥٦

اسعار العملة

عبد العزيز علي يوسف المزيني
ت ٤٣٥١٦١ — ٤٣٥١٤٧

دولار اميركي	٢٧٥٫٠٥٠
دولار كندي	٢٢٢
دينار اردني	٨٦١
دينار عراقي	٦١٢
دينار تونسي	٦٧٠
دينار يمني جنوبي	٨٠٣
دينار بحريني	٧٣٣
درهم امارات	٧٥١
درهم مغربي	٦٧
ريال قطري	٧٥٨
ريال سعودي	٨٫٢٥٠
ريال عماني	٧٩٩
ريال يمني شمالي	٦٠٫٨٠٠
ليرة لبنانية	٦٫٩٠٠
ليرة سورية	٤٫٨٥٠
ليرة تركية	٢٥٠٠
لير ايطالي	٢٦٥
جنيه استرليني	٦٢٣
جنيه مصري نقدي	٣٣٨
جنيه مصري تحويل	٢٧٨
جنيه سوداني	٢٩٥
جنيه قبرصي	٧٩٥
مارك الماني	١٢٢٫٥٠
فرنك سويسري	١٣٤
فرنك فرنسي	٥٣٫٠٢٠
فرنك بلجيكي	٧٫٧٠٠
فيلدر هولندي	١١٣٫٠٥٠
بيزتا اسباني	٢٫٣٠٠
ين ياباني	١٫٣١٠
روبية هندية	٣٣٫٣٠٠
روبية باكستانية	٢٧٫٩٠٠
روبية سري لانكا	١٥٫٢٠٠
ذهب تولات	٥١٠
ذهب ٩٩٥	٤٣٥٥
ذهب ٩٩٩	٤٣٧٥

المجموعة التجارية المتحدة
ت ٤٣٠١١٥

دولار اميركي	٢٧٤٫٠٧٠
دولار كندي	٢٢٨٫٠٦٥
دينار اردني	٨٥٥
دينار تونسي	٨٫٣٠٠
دينار عراقي	٦٤٥
دينار يمني جنوبي	٨٠٠
دينار بحريني	٧٢٩
درهم امارات	٧٤٨
درهم مغربي	٧٠٫٨٠
ريال قطري	٧٥٥
ريال سعودي	٨٫٢٢٠
ريال عماني	٧٩٥
ريال يمني شمالي	٦٠٫٥٠٠
ليرة لبنانية	٧٫٣٤٠
ليرة سورية	٥٫١٠٠
لير ايطالي	٢٦٢٫٠٦٠
جنيه استرليني	٦٢٩٫٠٣٥
جنيه مصري نقدي	٣٥٠
جنيه مصري تحويل	٢٧٤
فرنك سويسري	١٣٦٫٠١٠
فرنك فرنسي	٥٣٫٠٩٥
فرنك بلجيكي	٧٧٫٠١٥
فيلدر هولندي	١١٤٫٠٤٠
بيزتا اسباني	٢٫١٤٠
روبية باكستانية	٢٧٫٥
جنيه سوداني	٣٤٣
مارك الماني	١٢٨٫٥
ين ياباني	١٣٢٥٫٠٤٥
روبية هندية	٣٢٫٥٥٠
روبية باكستانية	٢٧٫٨٥٠
ذهب تولات	٥١٤٫٥٠٠
ذهب ٩٩٥	٤٤١١٫٥٠٠
ذهب ٩٩٩	٤٣٩٢٫٧٥٠
ذهب ٩٩٩٩	٤٤١٥٫٥٠٠

شركة ابو الحسن
ت ٤١٧١٧٠

دولار اميركي	٢٧٥٫٠٦٥
دولار كندي	٢٢٤
دينار اردني	٨٥٤٫٠٦٠
دينار عراقي	٦٢٠
دينار تونسي	٧٤٠
دينار يمني جنوبي	٨٠٥٫٠٦٠
دينار بحريني	٧٣٣٫٠٧٥
درهم امارات	٧٥٫٠٣٠
ريال قطري	٧٥٤٫٥٠
درهم مغربي	٦٥٫٠٥٠
ريال سعودي	٨٫٢٧٥
ريال عماني	٧٩٤٫٥٠
ريال يمني شمالي	٦٠٫١٥٠
ليرة لبنانية	٧٫٠٥٠
ليرة سورية	٤٫٨٥٠
لير ايطالي	٢٦٠
ليرة تركية	٢٫٧٢٥
جنيه استرليني	٦٢١
جنيه مصري نقدي	٣٤٥
جنيه مصري تحويل	٢٧٥
جنيه سوداني	٣٠٠
جنيه قبرصي	٧٩٥
مارك الماني	١٢٢
فرنك فرنسي	٥٣
فرنك سويسري	١٣٤٫٠٥٥
فرنك بلجيكي	٧٫٠٧٠
فيلدر هولندي	١١٣٫٠٢٠
بيزتا اسباني	٢٫١٥٠
ين ياباني	١٣٢٫٠٢٠
روبية هندية	٣٣٫٢٣٠
روبية باكستانية	٢٧٫٩٠٠
تومان ايراني	١٤٫١٠٠
روبية سري لانكا	١٥٫٣٣٠
ذهب تولات	٥١٠٫٥٠٠
ذهب ٩٩٥	٤٣٧٥
ذهب ٩٩٩	٤٣٩٠

اسعار الاسهم الخليجية

المركز المالي الكويتي
ت ٤٣١٤٨٨

دولار اميركي	٢٧٤٫٩٠
دولار كندي	٢٢٩
دينار اردني	٨٥٣
دينار عراقي	٦٢٥
دينار يمني جنوبي	٦١
دينار بحريني	٧٣٠
ريال قطري	٧٥
درهم امارات	٧٥
ريال سعودي	٨٫٢٠٠
ريال يمني شمالي	٨٠٠
ليرة لبنانية	٦٫٩٧٠
لير ايطالي	٢٦٥
جنيه استرليني	٦٣٠
جنيه مصري نقدي	٣٤٠
جنيه مصري تحويل	٣٦٦٫٥
جنيه سوداني	٣٥١
جنيه قبرصي	٧٧٥
مارك الماني	١٢٤
فرنك سويسري	١٣٦٫٢٥
فرنك فرنسي	٥٤٫٢٥
فرنك بلجيكي	٨
فيلدر هولندي	١١٤
بيزتا اسباني	٣٫١٥٠
ين ياباني	١٫٣٣٠
روبية هندية	٣٣٫٥
روبية باكستانية	٢٧٫٥٠٠

شركة الساحل للتنمية والاستثمار (اكتتاب)	٠٫٤٢٥
شركة الساحل للتنمية والاستثمار (تاسيس)	٠٫٣٩٠
شركة اسمنت عجمان (اكتتاب)	٠٫٣٤٥
شركة اسمنت عجمان (تاسيس)	٠٫٣٢٥
شركة اتحاد الخليج للتامين (البحرين)	١٫٥٠٠
شركة اسمنت الخليج	٣٫٠٥٠
شركة اسمنت الشارقة قديم	١٫١٢٠
شركة اسمنت الشارقة (اصدار جديد)	٠٫٣٢٠
شركة الانماء العربي الدولية	٠٫٦٠٠
شركة التامين المتحدة (راس الخيمة)	١٫٨٠٠
شركة الجزيرة للتجارة والمقاولات	٠٫٤١٠
بنك الخليج الاول	١٫٧٥٠
شركة الخليج الاستثمارية للتنمية الزراعية	٠٫٧٢٠
شركة الخليج الاستثمارية العقارية (عجمان)	١٫٠٦٠
شركة راس الخيمة للدواجن	٠٫٤٥٠
الشركة الشرقية للانتاج والتوزيع الشارقة	٠٫٤٠٠
شركة الصناعات الخليجية	٠٫٦٢٠
شركة اللؤلؤة الاستثمارية	١٫٩٠٠
شركة مجموعة الشارقة (مدفوع بالكامل)	٠٫٨٧٠
شركة مجموعة الشارقة (مدفوع ١٥ بالمائة)	٠٫٥٥٠
شركة المشاريع الطبية	٠٫٢٢٥
شركة الاستثمارات الخليجية (اكتتاب)	٠٫٧٥٠
شركة مركز الخليج المالي	٠٫٨٦٥
شركة مركز الخليج المالي (اصدار جديد)	٠٫١٦٠
شركة مركز الكويت والخليج المالي (اكتتاب)	٠٫٢٢٠
شركة مركز الكويت والخليج المالي (تاسيس)	٠٫٢٠٠
شركة الاسمنت الفجيرة (اكتتاب)	٠٫٥٧٠
شركة اسمنت الفجيرة (اصدار جديد)	٠٫١٢٥
شركة الصلب والحديد	٠٫٣٢٠
شركة الاسمنت الابيض (تاسيس)	٠٫١٩٠
شركة راس الخيمة الاستثمارية (تاسيس)	٠٫١٤٠
شركة المناهل للاستثمار	٠٫١١٠

في احتفال بهيج .. وزير التجارة يفتتح توسعة ميناء الشعيبة

الميناء بالأرقام : ٧٠ مليون دينار و ١٨ ألف يوم عمل حفر ٨ ملايين متر مكعب .. واستعمال ١٨٥ ألف طن اسمنت

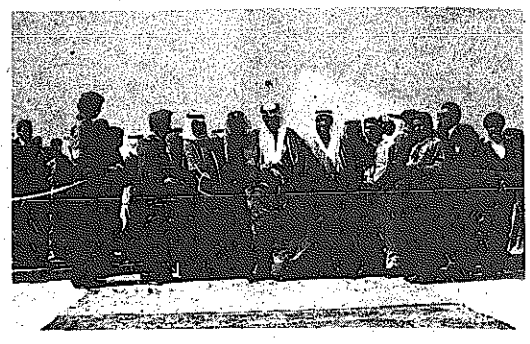

● الوزير النفيسي يقص شريط افتتاح المحفل .

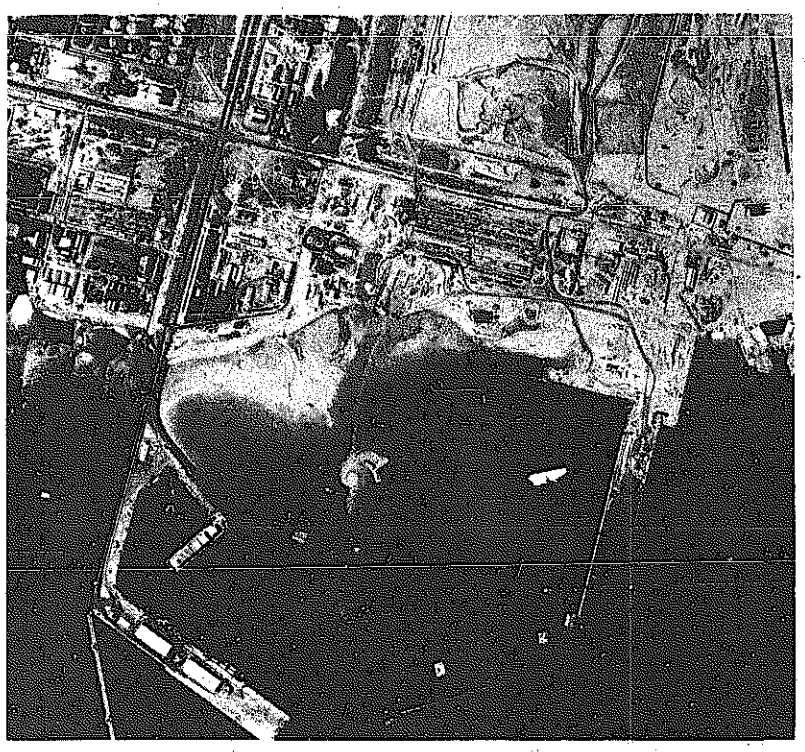

● صورة حديثة من الجو لمنطقة الشعيبة .

● جانب من الحاضرين . السفير الايراني مشغول بالقراءة . والسفير العراقي يتابع كلمات الحفل ، وبينهما « حاضر » ثالث .

في احتفال بهيج قص وزير التجارة والصناعة السيد عبد الوهاب النفيسي نيابة عن سمو ولي العهد امس ، الشريط التقليدي ، معلنا افتتاح توسعة ميناء الشعيبة ، الذي بات يضمن للكويت طاقة اضافية للموانىء .

حضر حفل الامس حشد كبير من السفراء ، كان معظمهم من الاجانب ، الى جانب بعض المدعوين الكويتيين ووزير المواصلات .

وقد بدأ الحفل بالسلام الاميري ، وتلاوة من ايات الذكر الحكيم ، ثم كلمة القاها مدير الادارة العامة لمنطقة الشعيبة سليمان خالد الحمد . وبعد ذلك توجه الوزير النفيسي والمدعوون تجاه قوس نصر كبير ، نصب خصيصا للمناسبة ، ثم قص الوزير الشريط ، الذي اعقبه جولة في الميناء سيرا على الاقدام .

وبعد ذلك وقف الوزير والمدعوون والسفراء يشاهدون استعراضا للزوارق والساحبات ، التي كانت بابهج حللها ، حيث ازدانت بصور سمو امير البلاد وولي العهد ، واعلام الكويت ، كما ثبتت عليها مكبرات الصوت ، التي انطلقت منها الاغاني الوطنية . وبدأ الاعتزاز المفعم بالاحساس الوطني على وجه الوزير ومرافقيه ، حين كان صوت المطرب عبدالكريم عبدالقادر ينطلق من احدى الزوارق الكبيرة باغنية « عمار يا كويتنا عمار » .

وبدأ الكابتن عبد الرحمن النيباري يشرح للوزير وصحبه كل شيء عن الميناء والزوارق والساحبات ، والاستعدادات الجديدة . كما كان يوجه من خلال اللاسلكي سير الزوارق ، التي سارت بشكل استعراضي .

وكان التواجد الكوري كثيفا في موقع الاحتفال ، نظرا للمساهمة الكبيرة للايدي العاملة الكورية في توسعة الميناء .

وبعد ذلك اعدت ادارة المنطقة حفل شاي في الهواء الطلق . قام بعدها الوزير وبعض المدعوين بجولة ميدانية ، بواسطة « الباصات » ، للتعرف على الميناء ، وعلى منطقة الشعيبة عموما .

كلمة الحمد

ومن الكلمة التي القاها مدير الادارة العامة لمنطقة الشعيبة سليمان خالد الحمد ، قال :

لقد كان لموقع الكويت في الركن الشمالي الغربي من الخليج العربي الاثر الكبير في اكسابها اهمية تجارية منذ وقت بعيد . وقد اصبحت الدولة منفذا طبيعيا لشمال شرق الجزيرة العربية ، الامر الذي جعل من اهلها رواد بحار ، ومن امهر اهل الخليج في صنع المراكب الصغيرة والكبيرة ، والتي وصلوا بها في اسفارهم التجارية الى الهند وشرقي افريقيا ، وكونوا علاقات تجارية مع هذه البلاد .

واشار الى توسعة ميناء الشعيبة بمراحلها الثلاث فقال ان العمل المنجز ، يشكل العنصر الرئيسي ، انما ليس الوحيد ، حيث ان الادارة العامة بصدد انجاز مختلف المرافق والتسهيلات الاخرى مثل محطة الحاويات وبرج الاتصالات وغيرهما والتي بمجملها ستجعل من ميناء الشعيبة مرفقا اقتصاديا مهما ، يخدم الصناعات العاملة بالمنطقة خصوصا والنشاط الاقتصادي في البلاد عموما .

ثم استعرض بايجاز ملامح اعمال التوسعة ، فقال انها شملت ١٥ رصيفا تجاريا ، بلغ طولها الاجمالي ٥٠٩٠ مترا . وعمق المياه فيها ١٤ مترا ، اضافة الى الحوض الثاني للزوارق الصغيرة ، وعمق المياه فيه ستة امتار .

واضاف الحمد ، ان كمية الحفر في قاع البحر ، قد بلغت حوالي ثمانية ملايين و ٢٠٠ الف متر مكعب ، واستعمل فيها ١٨٥ الف طن من الاسمنت ، بالاضافة الى ٦٠٣ الاف متر مكعب من الصلبوخ و ٣٣٥ الف متر مكعب من الرمال . وبلغ حجم الخرسانة السابقة الصب ٦٧٠ الف متر مكعب ، وكمية الرمال المستخدمة في الردم ثلاثة ملايين وتسعمائة الف متر مكعب . وقد احتاجت من الجهد البشري ما يعادل ٦١٨ الف يوم عمل ، كان خلالها معدل الالات والمعدات البحرية العاملة ١٥٥ قطعة .

وجدير بالذكر ان الاستثمارات الاجمالية التي تم انفاقها على مشروع توسعة ميناء الشعيبة التجاري بمراحلها الثلاث قد بلغت حتى الان حوالي ٧٠ مليون دينار كويتي ، ومن المنتظر انفاق حوالي ٤٠ مليون دينار كويتي اخرى ، لاستكمال معدات ومرافق هذه التوسعة ، وما يرتبط بها من خدمات وتسهيلات بحرية وبرية ، خلال هذا العام والعام المقبل .

أفتتاح ندوة الغرفة الاقتصادية الاسلامية

تفتتح صباح اليوم الندوة الثانية للجمعية العامة للغرفة الاقتصادية الاسلامية ، في مقر غرفة تجارة وصناعة الكويت .

وسيرعى حفل افتتاح الندوة سمو ولي العهد رئيس مجلس الوزراء الشيخ سعد العبد الله الصباح .

حوض جاف تابع للاوابيك غرب الجزائر

قال وزير بترول الامارات العربية المتحدة الدكتور مانع سعيد العتيبة ان لجنة وزارية تابعة لمنظمة الاقطار العربية المصدرة للبترول — اوابيك — اوصت بانشاء حوض جاف تابع للمنظمة في غرب الجزائر .

ونقلت عنه وكالة انباء الامارات قوله ، ان اللجنة التي اجتمعت برئاسته في البحرين مؤخرا ، اعدت تقريرا سيرفع الى اجتماع وزاري ستعقده اوابيك في مقرها بالكويت في مايو المقبل ، أوصت فيه بانشاء حوض جاف في منطقة المرسى الكبير قرب مدينة وهران الجزائرية . (كونا)

تخمة في سوق ناقلات النفط

قالت مجموعة « غالبريث رايتسون » للملاحة البحرية ، ان العرض الزائد في ناقلات النفط ، تسبب في انخفاض اسعار الشحن . وتنظر عدة شركات في وقف ناقلاتها عن العمل .

ونجم عن هذا الوضع ، ان اضحت ناقلات نفط عملاقة ذات طاقة شحن ، تقدر بـ ٥٠٠ الف طن عاطلة عن العمل في الخليج ، علما بان هذا الرقم قد يتضاعف في نهاية فبراير . (كونا)

اميركا تفاوض الجزائر حول امدادات الغاز بعد دورها في الافراج عن الرهائن

قال متحدث باسم وزارة الطاقة الاميركية ان الدور الذي قامت به الجزائر في ازمة الرهائن الاميركيين ، قد يساعد الدولتين على حل خلاف بدا منذ عشرة شهور بشان اسعار الغاز ، وذلك خلال المفاوضات بينهما في الجزائر هذا الاسبوع .

ويعتقد خبراء الصناعة ان اية تسوية نهائية للخلاف ، تاتي في اعقاب محاولة الجزائر ربط اسعار الغاز ، الذي تنتجه ، باسعار النفط ، قد يؤثر على اسعار الغاز الطبيعي في العالم ، وان باقي المصدرين سيحذون حذو الجزائر .

وكانت الجزائر قد أوقفت شحنات الغاز الى شركة الاستيراد الاميركية « الباسو » في ابريل الماضي ، بعد ان رفضت الولايات المتحدة زيادة الاسعار من ١٫٩٤ دولار لكل مليون وحدة حرارية بريطانية ، الى ستة دولارات .

وقال المتحدث ان وفدا اميركيا سيجري المزيد من المحادثات بهذا الشان في الجزائر ، غدا وبعد غد . واضاف ان تحسن العلاقات الثنائية الذي يرجع الى دور الجزائر في مفاوضات اطلاق سراح الرهائن الاميركيين الذين احتجزوا في ايران ، قد يساعد على حل الخلاف .

وقال المتحدث الاميركي : ان الامر الحاسم الذي يتعين تناوله في اية مفاوضات ، هو امكانية الاعتماد على الامدادات وتامينها . ومن المسلم به أن تحسن العلاقات الثنائية الناتج عن دور الجزائر المسؤول للغاية ، والجدير بالثناء في التوصل الى اطلاق سراح الرهائن ، سيؤدي الى زيادة ثقة الحكومة في تامين مستقبل الامدادات .

وقالت المصادر المطلعة في الجزائر في الاسبوع الماضي ، انه يرجح التوصل الى حل وسط بشان استئناف مسوقات للشحنات ، بسعر يتراوح بين ٤٫٦٠ دولارات لكل مليون وحدة حرارية بريطانية ، رغم ان المصادر قالت انها لا تتوقع اتفاقا فوريا بشان تعاقد مدته ٢٥ عاما ، لبيع كميات كبيرة .

وكان بيان مشترك عن المحادثات التي جرت في الشهر الماضي في واشنطن ، قد قال : ان الدولتين احرزتا تقدما بشان جوانب متعددة من الخلاف ، الا ان الدولتين فشلتا في التوصل الى اتفاق بشان الاسعار .

أموال الاستهلاكات بين العقار والأسهم

المراقبون متفقون على قدرة سوق الأسهم على استيعاب أية أموال جديدة

كتب عزام جرار :

اتفق المراقبون على أن اثارا ايجابية ستسود سوق الاسهم وسوق العقار نتيجة لضخ ٢٫٨ ملايين دينار للاستهلاكات .

ولكن المراقبين اختلفوا في مدى تاثير هذه الاموال على اي من السوقين اكثر . فمنهم من رجح ان تذهب هذه الاموال الى العقار ، ومنهم من قال بان الاسهم سيكون لها نصيب الاسد ، لكن فريقا ثالثا يؤكد وبجزم بان هذه الاموال لا بد وان تنصب في نهاية المطاف في سوق الاسهم ، التي تعتبر اكثر تاهيلا في الوقت الراهن ، لاستقبال الاموال من اي قطاع اخر .

فالسيد حامد المسلم يقول : بان هذه الاموال اوجدت جوا من التفاؤل والثقة المتزايدة في السوق . وانها ستنساب الى القطاع العقاري ، وسوق الاسهم .

ويعتقد حامد المسلم بان الحركة ستدب في قطاع العقار بشكل اوضح من غيره من القطاعات ، وذلك لان كثيرا ممن استهلكت عقاراتهم كانوا يستعملونها للسكن ، ولا بد لهم من تعويضها بعقار اخر . اضافة الى ذلك فان نسبة كبيرة من المستهلكة عقاراتهم هم من الذين يتعاملون بالعقار ، دون الاسهم . ونسبة المضاربين بالاسهم قليلة في قائمة اسماء المتين لهم ، التي اعلنت مؤخرا .

ويقول حامد المسلم بان التاثير المباشر لهذه الاموال . لن يظهر قبل حلول مارس المقبل ، وهو الوقت الذي سيبدأ بصرفها لمستحقيها .

واشار الى ان هناك تشابكا بين قطاع العقار وسوق الاسهم . ولذلك فان هذه الاموال لا بد ان تعود للبورصة والاسهم الخليجية في نهاية المطاف .

واضاف السيد المسلم ، ان سوق الاسهم تسير باتجاه صعودي ، حيث انخفضت الاسعار بعد التجزئة في سوق الاسهم الخليجية ، وهذا كفيل بتداول هذه الاسهم بشكل اوسع .

أما السيد محمد يوسف القطامي فيقول بان اي تحرك في السوق حاليا ، سيكون لصالح الاقتصاد الوطني عموما .

وأما ردود الفعل لاعلان الموافقة على صرف ملايين الاستهلاكات ، فوصفها بانها متفاوتة التاثير على من شملتهم القائمة المعلنة ، اذ ان هناك فئة من الناس ، كانت على علم مسبق بهذه الاجراءات وقد هيأوا أمورهم بناء على ما عرفوه من قبل ، وكان لذلك تاثير على السوق بشكل عام . أما الفئة الاخرى التي لم تكن تعلم بان عقاراتها شملت بموجة التثمين الاخيرة فانها ستنتظر حتى تتضح الصورة لديها اكثر ، اذ يتوقع ان يرفض البعض قيمة التثمين ، وهذا الوضع لن يتضح قبل مرور اسبوع من الان .

وحول مدى التاثير الذي يتوقعه على الاسهم ، قال ان السوق لا ترتبط بحجم المبالغ التي يتم ضخها ، بقدر ما ترتبط بالجدوى الاستثمارية فيها . وفي اعتقادي — قال — ان سوق الاسهم حاليا مهيأة لاستقبال اموال جديدة ، حيث العرض قليل ، والاسعار منخفضة ، وهذا الوضع كفيل بان يتاثر بشكل حاد وسريع بما يطرا عليه .

واتوقع ان تشهد الاسعار صعودا واضحا ، في حال ضخ جزء من هذه الاموال في سوق الاسهم .

وعن القطاع الذي سيتاثر اكثر بهذه الاموال في المدى المنظور ، قال انه يرى ان قطاع الاسهم اكثر استعدادا للتحرك من قطاع العقار ، ولذلك فان اموالا لا تبدو قليلة ، سوف تتوجه الى الاسهم ، متجاوزة العقار ، حيث ان الاسعار ستتحرك بقوة . والمعروف ان المستثمرين يرغبون في العائد الكبير والسريع ، وطالما ان ذلك سيتحقق من الاسهم فاني اتوقع توجها واضحا نحو هذا القطاع .

إيران تستأنف شحن نفطها لليابان

قالت مصادر صناعة النفط اليابانية في طوكيو امس ، ان ايران سوف تستانف قريبا شحن نفطها الخام الى اليابان ، بعد توقف دام عشرة شهور .

وذكرت هذه المصادر ان اليابان ستشتري ما بين ١٧٠ الف الى ١٨٠ الف برميل من النفط الايراني يوميا — اي حوالي ٤٪ من مجموع واردات اليابان من النفط — وذلك بموجب عقود وقعتها مع شركة النفط الوطنية الايرانية ، تبتدأ من شهر يناير الى نهاية سبتمبر المقبل .

واضافت المصادر نفسها ان غالبية شركات النفط اليابانية الـ ١٢ التي كانت في السابق تستورد النفط الخام الايراني ، قد توصلت الى اتفاق مع شركة النفط الوطنية الايرانية في طهران مؤخرا .

واشارت الى أن المفاوضات بهذا الصدد ، قد بدأت في طهران منذ أن رفعت اليابان الحظر الاقتصادي على ايران بعيد اطلاق سراح الرهائن الاميركيين .

وستدفع الشركات اليابانية بموجب هذا الاتفاق ٣٧ دولارا للبرميل الواحد ، مع علاوة اضافية قدرها ١٫٨٠ دولار للبرميل خلال الشهور الثلاثة الاولى من مدة العقد .

وكانت شحنات النفط الايرانية الى اليابان ، قد توقفت منذ شهر ابريل الماضي ، حينما رفضت الشركات اليابانية أن تدفع ٣٧ دولارا للبرميل من النفط الايراني الخفيف ، وذلك بزيادة قدرها ٢٫٥٠ دولار للبرميل عن مستوى سعر الاسواق العالمية .

مطلوب
سكرتيرة
تجيد الطباعة العربية والانجليزية .
مع خبرة في السكرتارية
شركة حسين تقي التجارية
تلفون : ٤٤٢٧٩٠ / ٤٤١٢٩٢

بسم الله الرحمن الرحيم

إعلان

بناء على موافقة الجمعية العمومية العادية وغير العادية اللتان تم انعقادهما مساء يوم الاثنين الموافق ١٩٨١/٢/١٦ فقد تقرر ما يلي :

أولاً

توزيع أرباح نقدية عن السنة المالية المنتهية في ١٩٨٠/١٢/٣١ بواقع ١٠٪ (أي مائة فلس عن كل سهم)

ثانيًا

زيادة رأس مال الشركة إلى ٦٠٠ و١٤٦ و٨ دينار كويتي وذلك بإصدار ٦٠٠ و٠٦٢ و١ سهم بقيمة إسمية دينار كويتي واحد توزع بأسهم منحة بواقع ٣ أسهم لكل ٢٠ سهمًا من الأسهم التي يمتلكها كل مساهم والمسجلة بسجلات الشركة في ٨٠/١٢/٣١

وذلك بعد الحصول على موافقة الجهات المختصة وعلى السادة المساهمين مراجعة مكتب السادة بدر البزيع وشركاه بمنطقة الشرق إعتبارًا من يوم الأحد الموافق ١٩٨١/٣/١

لاستلام أرباحهم

والله ولي التوفيق
رئيس مجلس الإدارة

الشركة الكويتية لصناعات الأنابيب المعدنية ش.م.ك
KUWAIT METAL PIPES INDUSTRIES K.S.C.
P.O. Box 3416, Safat, Kuwait
Phone: 814911, 813942, 870534, 876642
Cable PIPES Kuwait
Telex 2182 Pipes Kt & 3064 Pipes Kt
ص.ب : ٣٤١٦ صفاة - الكويت
هاتف : ٨١٤٩١١/٨١٣٩٤٢/٨٧٠٥٣٤/٨٧٦٦٤٢
تلغرافيا : انابيب الكويت
تلكس : ٢١٨٢ - بايبس - الكويت و ٣٠٦٤ - بايبس - الكويت

للايجار
يوجد لدينا شقق ديلوكس للايجار بمناطق مختلفة من الكويت - النقرة - السالمية - بنيد القار - المنقف الفيحاء .
لمزيد من الاستفسار / ت : ٤٢٢٦٥٣ / ٤١١٨٩٤
٤٤٠٨١٨

أسرة الاجتماعيات بمدرسة الرميثية المتوسطة للبنين
تشارك الزميل
صلاح الشريف
احزانه بوفاة المغفور له عمه فضيلة الشيخ محمد محمد الشريف
للغفران الرحمة ولآله الصبر والسلوان
انا لله وانا اليه راجعون

الى متذوقي العسل الطبيعي
وصلت كمية محدودة من عسل النحل الطبيعي وارد شرق جبال الأناضول تركيا .
ماركة شاه بندر اوغولو . التي تصل الكويت لأول مرة .
الاتصال هاتف : ٤١٩٢٧٧ - ٤١٢٦٣٨

تعلن مكتبة الجزيرة العربية
عن توفير كافة مايلزم المحاسبين من آلة حاسبة من أجود الأنواع والقرطاسية المكتبية والآلات الحاسبة ماركة كاسيو CASIO للاستعمال وأغراض أعمالهم .
شارع فهد السالم - عمارة ريشيل ص.ب ١٢٩٣٠ ت ٤١٥٤٦٦ / ٤٢٥٩٢٢

مركز ياباني لتدريب المصابين بالوهم

طوكيو — القبس

يفتتح في شهر مايو المقبل اول مركز ياباني لمعالجة المصابين بالاوهام . وسيطلق عليه اساكي غاكوين ، يغلق جوا ملائما لاربعين شخصا في بادىء الامر . ويأتي افتتاح المركز تتويجا لجهود اباء وامهات عشرين من الاطفال . فقد دشنوا حملة لجمع تبرعات وجمع تواقيع للحكومة المركزية والحكومات المحلية لتاسيس المركز.

كان النشط القائمين بالحملة السيدة اكيكو ايشيمارو (٤٨عاما) وهي أم لطفل مصاب بالوهم . لقد تم تشخيص ابنها — ٢٣ عاما — واسمه شوتارو ، بانه طفل يعاني من الوهم وهو في الرابعة من العمر . فقد ظهرت عليه اعراض العجز عن النطق والحساسية المرهفة والاستغراق في الصمت ، والعيش في عالم من الخيال . وعندما بلغ الطفل المذكور سن الالتحاق بروضة الاطفال رفضته جميع رياض الاطفال ، وتكرر الرفض في سن الدراسة بالمدرسة الابتدائية . وبلغ اليأس بوالدته انها فكرت بقتل الصبي وقتل نفسها. فكان ابنها (ينفجر) احيانا اذا عجز عن فهم اوضاعه .

ويقول احد الاطباء : ان الطفل في هذه الحالة قد يخرج من بيته وهو يصرخ بدون سبب أو قد يضرب على رأسه على الحائط . وهذا ما فعله الصبي في احد المصحات التي لم تجد نفعا . واستمر الحال سنوات ، ولكن اخذ الصبي في سن ١٧ عاما يظهر بعض التغيير . وقام احد الاطباء بتشخيص الاعراض ودراسة الصبي شوتارو وعمد الى ازالة العوائق في طريق النمو العقلي عن طريق التاهيل والعلاج الطبي . واخيرا بدأ شوتارو يتكلم ويبتسم وينضم للاخرين في الكلام . بل انه اخذ يقيم اعتبارا لشعور الاخرين.

وقد تحقق هذا على مدى سنوات من التدريب . ولا تكاد والدة الصبي تصدق كيف انتقل من عالم الخيال الى الواقع . واعرابا عن امتنانها للطبيب شيرو توغامة ولمساعدة اطفال اخرين نجحت والدة شوتارو في جمع التواقيع والمساعدات من الجيران لتقديمها للحكومة كي تفتتح مركزا لمعالجة المصابين بالاوهام، ويوشك بناء المركز الاول من نوعه على الاكتمال ، وسيفتتح في بلدة كومونوماتشي في محافظة ميه في مايو المقبل .

الصدفة تتدخل في حياة الشقيقتين

كثيرا ما تلعب الصدفة دورا اغرب من الخيال ، وهذا ما حدث للشقيقتين انفريد وكاثلين ، اللتين تزوجتا من حارسين في الاسبوع نفسه وحصلتا على الطلاق في اليوم نفسه .

ففي يوم الجمعة الثالث عشر من هذا الشهر شعرت الشقيقتان بسعادة غامرة حين وصلت كلا منهما ورقة الطلاق من زوجها ، وفوجىء موظفو محكمة بركشاير بهذه المصادفة الغريبة .

وقالت انفريد (٢٥ سنة) فيما بعد « لم تصدق ما حدث ، والشيء الغريب انني كنت احاول الحصول على وثيقة الطلاق قبل ذلك التاريخ ولكن موظفي المحكمة ابلغوني أن ذلك غير ممكن » .

وتعيش انفريد الان مع شقيقتها وابنتها الصغرى في شقة واحدة.

أما كاثلين فقالت بعد سماعها نبأ الطلاق « لم أكن افترق عن شقيقتي في الصغر ثم تزوجنا خلال اسبوع واحد من حارسين لا يمتان الينا بصلة ، والان سنعود للعيش معا».

وأضافت كاثلين « اننا نشعر بالسعادة لاننا تخلصنا من متاعب ذلك الزواج البغيض ونحن لا نؤمن بالخرافات ، ولذلك فان اسعد الارقام عندنا هو الرقم ١٣ » .

فيليب لا يستطيع منع البقرة من الخوار

في الساحة الممتدة امام محكمة دارمشتات بالمانيا الغربية وقف المزارع الشاب فيليب والى جانبه بقرته المحلوب بروحان ويغدوان في حيرة وارتباك . وكان المزارع قد جاء ببقرته من قريته البعيدة لكي يستانف الحكم الصادر بحقها في أن تمتنع عن الخوار الا بعد الساعة السادسة من صباح كل يوم . وكان أحد جيران فيليب قد تقدم بشكوى للمحكمة مدعيا ان خوار البقرة يزعجه ويحول بينه وبين النوم فغرم صاحب البقرة الف مارك بمقتضى القانون الذي يمنع استعمال زامور السيارة بلا موجب ضروري ، وقد دفع الغرامة مكرها . أما باقي الحكم فما هو يسعى لاستئنافه باصرار . اذ كيف يلزم بقرته بمواعيد ثابتة محددة للخوار ولها فيما تعطيه من حليب غزير مواعيد لا تتبدل ، ولها في ولاداتها المتعاقبة فترات معلومة لا تتحول عنها ، كما ان لها على العمل صبرا وجلدا وطاقة منتظمة ان شاء لها صاحبها ان تعمل، كذلك لعمرها أجل موقوت تستسلم من بعده للذبح لتعطي لحمها وعظمها وجلدها .. أما خوارها فلا يستطيع فيليب التحكم فيه .

مصائب التضخم فوائد لدى البعض

العالم كله يشكو من التضخم الذي يأتهم دخول الافراد والدول، وما من أحد يرحب بهذا التضخم النقدي الا شركة صناعة الورق برادبري ويلكنسون التي تقوم بصناعة ورق النقد .

والشركة تحس بمنتهى السعادة كلما ازدادت معدلات التضخم في بريطانيا ، لان ذلك يعني أن ورق النقد يفقد قيمته وتصبح الحاجة ماسة الى اصدار أوراق جديدة.

وفي السنوات الثلاث الماضية ازداد الطلب على ورق الشركة بنسبة ٨٥٪، وتقوم الشركة حاليا ببناء مصنع جديد يتكلف عشرة ملايين جنيه استرليني فقط .

خذوا الحكمة

● قال الزوج لصديقه : زوجتي اروع امرأة في العالم وليس هذا رأيي وحدي ، بل هو رأيها ايضا.

● وقالت الزوجة لزوجها الغاضب :

انني في العادة لا افتح خطاباتك .. ولكن هذا الخطاب كان مكتوبا عليه خاص جدا .

● وقالت الفتاة وهي تخاطب صديق أختها هاتفيا : لست ماري انني أختها التي تبلغ من العمر ١٦ سنة ، شقراء ، طولي ١٦٥ سم ، عيناي خضراوان ، وأحب الرقص والرحلات .

● المرأة العاملة عندما يثقل عليها العمل تتمنى لو انها قعدت في بيتها. أما التي قعدت في البيت ، فان الملل يلاحقها فتتمنى لو انها كانت من العاملات .

● لا تحدث اصدقاءك باستمرار عن أمراضك ، فان عبارة « كيف حالك ؟ » هي في أغلب الاحيان تحية ، وليست سؤالا عن الصحة.

البانتوميم يعود إلى الكوميديا الألمانية

الكوميدي الالماني المعروف (أوتو) يقدم على شاشة التلفزيون الالماني حاليا حلقات كوميدية جديدة ومعبرة ، ولكن دون صوت» وبمرافقة الموسيقى فقط ... تماما كما كان يفعل الممثل العالمي الراحل شارلي شابلن .

واوتو يقدم لوحاته الجديدة هذه ايمانا منه بقيمة وتأثير الحركة ، وتعابير الوجه ، ويرى ان هذين العنصرين اهم بكثير من المؤثر الصوتي الذي يعتمد على الحوار والكلام . ويستشهد بذلك بالحركات المنشورة اعلاه التي تجسد لعبة البوكر .

الصحافة تجتذب المشاهير

رغم الاحصاءات الطبية التي تقول أن رجال الصحافة هم اقصر الناس عمرا وبينهم اعلى نسبة من الوفيات بسبب أمراض القلب، وكذلك اعلى نسبة من المصابين بارتفاع ضغط الدم ، الا ان مهنة الصحافة لا تزال تجتذب كبار الشخصيات .

وروبرت مكنمارا الذي كان مديرا للبنك الدولي وسيبقى حتى يوليو المقبل ، حين يعتزل العمل ، هذا الرجل يتجه الان الى الصحافة، فهو سيتسلم ادارة شركة الواشنطن بوست التي تصدر عنها صحيفة الواشنطن بوست الشهيرة كذلك مجلة النيوزويك فضلا عن العشرات من المجلات الاخرى الاقل انتشارا والشركة نفسها تقوم بعمليات موسعة من الانتاج التلفزيوني .

وروبرت مكنمارا كان في البداية رئيسا لشركة فورد ثم تولى وزارة الدفاع الاميركية من العام ١٩٦١ حتى العام ١٩٦٨ في ايام كيندي وجونسون وبعد ذلك صار مديرا للبنك الدولي ، وبعد اشهر قليلة سيدخل ميدان صاحبة الجلالة . وجدير بالذكر ان روبرت مكنمارا سيكون قد اكمل بعد اشهر الخامسة والستين من العمر . وهناك رجل اخر هو جون اندرسون المرشح المستقل لمنصب الرئاسة الاميركية ضد ريغان وكارتر ، ورغم ان اندرسون لا يزال يجمع التبرعات حتى الان لتسديد ديون ترتبت عليه لنتيجة الحملة الانتخابية والتي تقدر بمئات الالوف من الدولارات ،الا انه سيتسلم عمله قريبا كمعلق على الشؤون السياسية ليس في صحيفة ليست مقروءة بل مسموعة هي التلفزيون وعمر اندرسون اليوم ٦٠ سنة وسيتولى التعليق على الشؤون السياسية في تلفزيون شيكاغو .

يتزوجها .. وأمره لله

اشتهر الاسكتلنديون بالبخل الشديد،واخر ما يروى عنهم في هذا المجال ، ان اسكتلنديا اراد الزواج ، واهتدى الى العروس وخطبها ، ونشر خبرا عن ميعاد الزواج من سطر واحد في الجريدة المحلية . ولولا ما ينتظره من هدايا الزواج لما نشر الخبر .

لكنه بعد ذلك مباشرة وقبل ان ينشر الخبر ، حدث من اهل العروس ما اغضبه غضبا شديدا ، فاقسم الا يتزوج ابنتهم .

وسارع الى الجريدة يطلب عدم نشر الخبر ورد نقوده اليه ، ولكن الموظف المختص افهمه ان ذلك غير ممكن ، لان الخبر قد ارسل الى المطبعة . وقد دارت بالفعل ولذلك لا حيلة في الامر .

وهز الاسكتلندي كتفيه وهو ينصرف قائلا : ما دمت لن استرد النقود. اذن اتزوجها وامري لله.

مسابقة دولية من أجل لوحة لبيكاسو

تجري مدينة برشلونة مسقط رأس الفنان العالمي الراحل بابلو بيكاسو مسابقة دولية للفنانين المعماريين من اجل تشييد متحف جديد يخصص للاحتفاظ بلوحته الشهيرة « جورنيكا » التي تصور الحرب الاهلية في اسبانيا .

ومن المعروف أن اللوحة معروضة حاليا في متحف الفن الحديث بنيويورك وقد جرت عدة مناقشات لعودتها مرة اخرى الى بلادها .. كما طالبت « مايا » ابنة بيكاسو بعدم عودة اللوحة من نيويورك الى ان تستقر الامور في مدينة برشلونة .

طفل حامل !

عرضت مؤخرا على احد اطباء الاطفال في مستشفى جيمس ويتكومب ريلي في انديانا بوليس بالولايات المتحدة حالة تستحق الاهتمام . فقد جيء بطفل عمره ستة اسابيع يعاني من انتفاخ في البطن لفت انتباه الاطباء . وبعد فحص عميق تبين ان هذا الطفل يحمل في بطنه جنينا ميتا . وهذا الجنين الذي توقف عن النمو لاسباب مجهولة، لم يكن سوى اخيه التوام في بطن الام ...

وعلى الرغم من غرابة هذه الظاهرة فهي ليست نادرة . وتعرف باسم (الجنين في الجنين).

ويعتقد ان هذه الحالة تحدث حين يبتلع جنين جنينا اخر صادرا عن البويضة ذاتها ، والذي كان سيشكل توأما له . اما اذا كان الجنينان من بويضتين مختلفتين فيستحيل حدوث مثل هذه الظاهرة.

في العام ١٩٤٩ ، تبين بعد تشريح جثة طفل رضيع عمره تسعة عشر يوما انه يحمل في جمجمته خمسة اجنة صغيرة المحجم. وكان الاطباء يعتقدون ان وفاته تمت بسبب وجود ماء في دماغه. وفي بعض الحالات ، تكتشف ظواهر من هذا النوع اذ يكون الجنين قد بلغ بعض درجات من النمو ، مثل الجنين الميت الذي اكتشف في جسد توأمه في العام ١٩٦٥ في هونغ كونغ ، وكان نموه شبه كامل .

سر المرأة الشقراء

لا تذهب بعيدا في خيالاتك فهذا الرجل الذي تراه في الصورة لا يحتضن فتاة شقراء الشعر ، ولكنه يحتضن كلبه الحبيب « ريدي » الذي يبلغ من العمر عامين ونصف العام ، حين ذهبا معا لمشاهدة افتتاح معرض للكلاب في ايرلز كورت في لندن .

البساطة نعمة

في السينما ، اشتهرت اكثر من نجمة ، بمنظر « البانيو » المليء برغوة الصابون ، التي تبدو منعشة جدا ، والتي لا نشك لحظة في انها من النوع المعطر الثمين .

والكثيرات اعتقدن نتيجة لذلك ، انه سر من أسرار الجمال ، أن تغمر الواحدة جسمها في ماء الصابون المعطر ، وأن تضيف الى هذا الماء مختلف الايلاح التي توحي بها الاعلانات ، ولكن أحد الاطباء الامريكين اعلن في الاسبوع الماضي أن مثل هذا الحمام يصيب السيدات بضرر أكيد ، وأن عددا من اللواتي يستعملنه اشتكين من احتقان المسالك البولية .

وكان الطبيب شديد الحيرة في امرهن ، لانه لم يجد في واحدة منهن سببا لهذه العلة ، الى ان لفت نظره وهو يتحدث الى احداهن قولها انها مغرمة بذلك الحمام المعطر وانها تمارس الاستحمام بتلك الطريقة اكثر من مرة في الاسبوع . ولما سأل الاخريات ، اكتشف انهن مثلها مغرمات بالبانيو والرغوة المعطرة .

وعلى هذا الاساس بدا تجربة علمية ، اثبتت له في النهاية ان الصابون والمواد العطرية ، يتسرب بعضها الى المسالك البولية فيحدث فيها ذلك الالتهاب ، الذي قد يصل الى المثانة .

وفي كل الحالات بين يديه بدات الامراض تتلاشى بمجرد أن كفت السيدات عن غمر أجسامهن في الصابون المذاب والمواد العطرية ، وصدق المثل الذي يقول « العز بهدلة » وما أحلى البساطة .

من الإذاعة

أرسطو .. المعلم الأول

تلقت الاذاعة سؤالا من أحد المستمعين يسأل فيه عن الفيلسوف اليوناني أرسطو .

وقد اجاب عليه الدكتور عبد الرحمن بدوي ، استاذ الفلسفة اليونانية بجامعة الكويت قائلا :

ارسطو ، أو المعلم الاول ، هو أعظم الفلاسفة على الاطلاق في تاريخ البشرية ، لانه لم يكن قاصرا فقط على دراسة الفلسفة بالمعنى المحدود بل كان موسوعة فكرية وعلمية وسياسية ، وكل ما وصلت اليه افكار البشرية حتى ذلك الوقت ، قد استطاع ارسطو من ناحية ان يستوعبه ، ومن ناحية أخرى ان يسهم فيه بنصيب وافر ، ولهذا نجد ان مجموع مؤلفات أرسطو تشمل كل فروع العلم ، فتشمل المنطق والسياسة والطبيعة وعلم الحيوان وعلم الارصاد الجوية والنبات . وكذلك يمكن القول انه مؤسس وصاحب (علم المنطق) ، فهو الذي أنشأ علم المنطق ، لان ما سبقه من ابحاث في هذا الصدد لم يكن لها ادنى قيمة من ناحية ، ومن ناحية اخرى فان المنطق بقي حتى نهاية القرن التاسع عشر يعتمد اعتمادا تاما على ارسطو ولم يتم فيه أي توسع من جانب اخر الا في القرن العشرين حينما بدأت محاولات اخرى لكنها على ذلك تسير على نفس النهج الذي بداه ارسطو .

وارسطو من ناحية اخرى ذو عقلية تدعو دائما الى العلم الدقيق واستخدام الاستقراء والى عدم الاخذ بالحقائق التي لا يثبتها البرهان المنطقي الدقيق او الاستقراء او الملاحظة . ومن هذه الناحية تعد العقلية الارسطية هي العقلية العلمية بالمعنى الكامل والمعنى الشامل . فحين يقارن بين ارسطو وافلاطون يقارن بين العقلية العلمية الملتزمة بنتائج البحث العلمي الاستقرائي الدقيق وبين عقلية افلاطون الممعنة في التخيلات والتي تسعى الى الوصول الى ادراك امور خارج نطاق العقل البشري . ومن هنا كان تأثير ارسطو الهائل جدا في تاريخ الفكر الاوروبي ولذلك كان الناس جميعا يتبعون ما قاله ارسطو ولهذا جاء رجال من عصر النهضة وحاولوا التخلص من هذا التأثير الهائل لدرجة أن المحاولات التي قامت ابتداء من القرن الخامس عشر والسادس عشر وخصوصا السابع عشر ، كانت تريد التخلص من هذا التأثير الضخم وهذا الاطار الذي حاول ارسطو واتباعه ان يقصروا عليه التفكير الانساني . وارسطو في نفس الوقت كان استاذ الاسكندر الاكبر ولكن لا يمكن القول ان الاسكندر الاكبر تأثر بارسطو التأثير الحقيقي لان ارسطو كان من دعاة العدالة والاخلاق ، ولا نستطيع اطلاقا أن نقول ان حياة الاسكندر الاكبر كانت تسير على نفس مبادىء ارسطو التي بثها في كتبه الاخلاقية وانما يمكن أن يقال فقط انه كان له تأثير فقط من ناحية توسيع مداركه ومفاهيمه وذلك انعكس على الجانب السياسي المتعلق بالاسكندر .. ومن ناحية اخرى فقد درس ارسطو دساتير ١٥٦ مدينة يونانية ووضع لكل منها بحثا او نظاما لكن لم يبق لنا من هذه الدساتير الا دستور الاثينيين فقط وفقد الباقي .

ولارسطو تأثير في العالم العربي فقد ترجمت كتبه كلها الى العربية مما يدل على الاهتمام الزائد لدى العرب في القرن الثالث والرابع الهجريين في تفكير ارسطو . ونجد ابتداء من الكندي والفارابي وابن سينا وخاصة ابن رشد ، كلهم عاشوا تراث ارسطو ، وتعابير الاضافات التي اضافوها كلها امتدادا لافكار ارسطو ، ولذلك يعتبرون من تلاميذ ارسطو ايضا . كذلك الحال في أوروبا اذ كان التفكير الارسطي هو المسيطر أو المسائد .

سلطانة شاهدة العصر

الجامعة — استئناف التسجيل للطالبات اليوم

د. الزيد لـ القبس

لم تحل القضية للآن .. ونحن نميل للحل السلمي
الورقة الأخيرة لم تستعمل بعد .. والحل بيد الطلبة

العثمان :

اتفقنا مع إدارة الجامعة على وقف عملية التسجيل ونطالبها بتنفيذ الاتفاق .. وإلا يعتبر غير مشروع

أعلنت جامعة الكويت ، عن استئناف عملية التسجيل ، وذلك ابتداء من الثامنة صباح اليوم . حتى الساعة الثانية من بعد الظهر .

وقال بيان لادارة الجامعة ، صدر مساء امس ، ان عملية التسجيل ، التي ستجري اليوم ، ستشمل الطالبات الحاصلات على ارقام من ١٣٥١ الى ٢٢٥٠ ، وذلك في صالة التسجيل بالخالدية .

الحل السلمي

وقد اثار هذا الخبر ، الذي اذاعه راديو الكويت ، في السادسة من مساء امس ، موجة من التفاؤل بين الاوساط الطلابية ، بالتوصل الى حل بين الاتحاد وادارة الجامعة ، مما يعني انتهاء الاضراب ، الذي كان الاتحاد قد اعلن عنه يوم الاحد الماضي ، واوقفت بموجبه عملية التسجيل .

الدكتور حسن الزيد ، مدير ادارة التسجيل ، قال امس « للقبس » انه « حتى الان ليس هناك حل اكيد للمشكلة .. لكننا نعتقد بان الطلبة قد اكتفوا .. »

واضاف د. الزيد قائلا : كان لدى الطلبة قضية .. وعبروا عنها ، ولا بد انهم الان قد انتهوا .. كما ان ادارة الجامعة ، وكلية الحقوق ايضا كانت لهما وجهة نظر . وقد عبرتا عنها .. ولهذا فاننا نامل ، ان تسير الامور بشكل طبيعي .

وردا على سؤال ، حول الدوافع التي جعلت ادارة الجامعة ، تعلن استئناف التسجيل ، دون ان يتم التوصل الى حل او اتفاق مع الاتحاد ، وماذا كان ذلك يدخل في اطار « فرض النظام » من قبل ادارة الجامعة ، قال د. الزيد ، ان الادارة اتخذت اتجاه الحل السلمي ، في معالجة الموقف ، وحرصت ولا تزال على الا يحدث احتكاك بينها وبين الطلبة .

● د. حسن الزيد

● عبدالمحسن العثمان

الورقة الاخيرة

ورد الدكتور حسن الزيد ، على سؤال ، حول الاجراء الذي تنوي ادارة الجامعة اتخاذه ، اذا ما حاول الاتحاد ، اعاقة عملية التسجيل اليوم ايضا ، تمشيا مع ما اعلنه امس ، من استمرار الاضراب ، قال د. الزيد :

— نحن نرى انه لا بد من وجود الحل السلمي ، لحل القضية لكننا حتى الان ، لم نستعمل الورقة الاخيرة فنحن نحاول وسنظل نقنع الطلبة حتى اخر لحظة .

وعندما سئل د. الزيد عن تلك « الورقة الاخيرة » قال انها « ربما تكون اغلاق الجامعة » ، واضاف : اذا كان الطلبة لا يريدون ان يدرسوا فهذا راجع لهم . فاما ان يحاول طلبة الجامعة — ككل — اقناع زملائهم بانهاء الاضراب ، اذا ارادوا هم ان يدرسوا ، او ينضموا اليهم في الراي ، واستمرار الاضراب .. هذا امر راجع لهم .

الاتحاد : اضراب

الاتحاد الوطني لطلبة الكويت — فرع الجامعة — اكد من جديد استمرار عملية الاضراب « حتى يعود مجلس كلية الحقوق ، عن قراره بالغاء مقرر الثقافة الاسلامية » . وقد جاء ذلك في المهرجان الخطابي الذي دعا اليه الاتحاد ، والذي اقيم بكلية الحقوق صباح امس .

وكشف رئيس الاتحاد عبد المحسن العثمان ، الذي تحدث في المهرجان — بالاضافة الى وليد الوهيب نائب الرئيس — عن اتفاق بين الاتحاد وادارة الجامعة على وقف عملية التسجيل ، ونصح المسؤولين بالادارة الالتزام بهذا الاتفاق . وقال « ان هناك قواعد للتسجيل ، واية اجراءات مخالفة واية عملية تسجيل تتم في الجامعة في الظرف الراهن — حيث الاضراب قائم — تعتبر غير مشروعة ولاغية » .

وردا على سؤال حول الوقت الذي ستستغرقه عملية الاضراب ، قال عبد المحسن العثمان ، ان الاضراب سيستمر الى ان ترجع ادارة كلية الحقوق عن قرارها .

واستوضح احد الطلبة في حواره مع الهيئة الادارية للاتحاد عن السبب الذي دعا الاتحاد لاعلان اضرابه الان ، وليس بعد انتهاء عملية التسجيل ، فرد عبد المحسن العثمان مجيبا :

« هل موضوع مقرر الثقافة الاسلامية ، لا يمكن ان يتم خلال الدراسة ، اذ ان ادارة الجامعة او الكلية ستعطي اذنا صماء للمضربين ، حتى ولو بلغ عددهم ٥٠٠ طالب او اكثر ، اذ ستستمر الدراسة رغم هذا الاضراب .

واضاف : لم نكن نرغب بهذه العملية — اي الاضراب — لولا ان القرار اتخذ بمزاجية ، ولم يكن موضوعا .

وشرح الوهيب نائب رئيس الاتحاد اسباب عدم الالتقاء والتشاور سلفا مع بقية القوائم الطلابية ، قبل اعلان الاضراب ، فقال :

لم نكن راغبين في اثارة الحساسيات مع القوائم الاخرى ، ونحن كهيئة ادارية مارسنا حقنا في اتخاذ القرار ، والقاعدة الطلابية لها الحق في محاسبة هذا القرار ، خلال القنوات الشرعية التي يكفلها النظام الاساسي للاتحاد .

وقال العثمان في هذا الشأن : الشورى طيبة وحميدة ، ولكن بعض القوائم لها ابعاد كبيرة ومرام خاصة ، فوجدنا ان مقاطعتها هي الافضل .

واشار ردا على مخاوف رددها الوسط الديمقراطي من ان الاضراب سيكون ذريعة بيد الجامعة لتجميد الاتحاد ، الى ان هذه المخاوف اذا ما كانت قائمة فعلا ، فانها يجب الا تكون حاجزا لاتخاذ موقف صلب ، تجاه قرار الغاء مقرر الثقافة الاسلامية .

القائمة الاسلامية

وابدى الاتحاد امس صورة من صور المرونة التي يتعامل بها مع القوائم الاخرى فسمح لممثل القائمة الاسلامية الحرة بالتحدث خلال المهرجان حيث اكد ممثلها ، ان القائمة الحرة تؤمن باسلامية الاتحاد وتوجهه ، وطالب بضرورة نشر الفكر الاسلامي في كافة الكليات ، على ان يكون مقرر الثقافة الاسلامية رصيدا فكريا شاملا للطلبة ، يعرفهم قوة الاسلام وشموليته في معالجة مختلف موضوعات الحياة ومرافقها الاجتماعية والسياسية والثقافية .

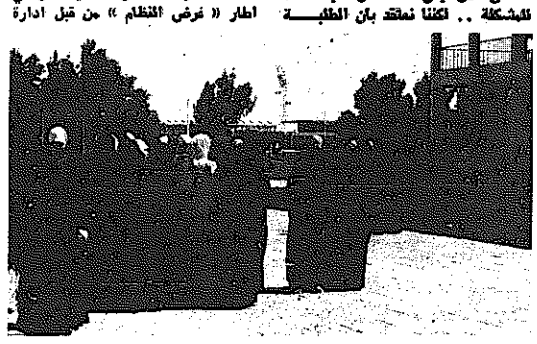

● استئناف تسجيل الطالبات اليوم..

في زحمة البيانات المتضاربة ..

٣ بيانات جديدة عن الاضراب

أصدرت امس ، القائمة الاسلامية الحرة بيانين : الاول بعنوان « جامعة وجامع وليست ملهى » ، تعقيبا على بيان الوسط الديمقراطي الذي حمل عنوان « جامعة أم جامع ؟ » جاء فيه : « انها جامعة تسلحنا بالعلم فتي نجابه به اعداء امتنا من المستعمرين ، الذين تسلحوا بالعلوم والمعارف الحديثة ، ووصلوا من خلالها الى استعبادنا .

وانها جامع .. ففي مصلياتها يرتبط طلابنا وطالباتنا بالله ، ويستمدون منه العون ، وفي مختبراتها يكتشفون قدرته ، ولكنها ليست « ملهى » لنشر التخلف باسم التمدن والعصرنة .

اما البيان الثاني فانه حمل عنوان « حول ما يجري في الساحة الطلابية » ابدت فيه القائمة الحرة الخط الاسلامي للاتحاد . لكنها قالت بان مقرر الثقافة الاسلامية بحاجة الى تنقيح ، واعادة نظر . ودعا البيان الاتحاد للتوجه الى قضايا اكثر اهمية مثل قضية الانذارات ، وتكوين لجنة التنظيم ، واشراك الطلبة في مجلس الجامعة . كما دعا البيان الى نشر الاسلام بقالبه الرصين والعصري ، الذي يؤدي الى تعميق ثقة الطلبة باسلامهم .

وطالب البيان ، بان يكون مقرر الثقافة الاسلامية هادفا ، وسبيلا للملمة صفوف المسلمين ، ورص قواهم في مسار واحد .

كما أصدرت امس اللجنة المشتركة للجمعيات العلمية بيانا ، وصفت فيه الاضراب ، بانه « استخدام بطريقة غير مباشرة للضغط ، على بعض اعضاء هيئة التدريس بكلية الحقوق » .

ووصف البيان مقرر الثقافة الاسلامية بان مادته صرفت لخدمة فئة معينة ، وخرجت عن المحتوى العلمي الموافق عليه من قبل عمادة كلية الحقوق .

واتهم البيان ، الاتحاد بالدكتاتورية ، لما وصفه بالانفراد ، وعدم مشاركة السكرتارية الدائمة للاتحادات الطلابية ، قبل اتخاذ قراره بالاضراب .

بأقلامهم

سؤال منطقي لا صراخ فيه !

كثير من الاصوات التي وقفت ضد قضية الاضراب ، ارتفعت بانفعال شديد ، قد يكون هو ذاته السبب في منعها من رؤية الحقيقة كما هي ، مما جعلها تفهم القضية على نحو خاطىء . فاذا بدات بالصراخ ، تساءلت مستغربة : ما الضرر الذي يصيب الطلبة من جراء ايقاف مقرر الثقافة الاسلامية ، الذي هو مقرر اختياري يمكن الاستغناء عنه ؟

ولكن هذه الاصوات لو فكرت قليلا ، في هدوء وروية ، لرأت ان سؤالها ليس هو السؤال الاهم ، الذي يجب ان يطرح ، لكن هناك عدة أسئلة يجب طرحها ، في مقدمتها هذا السؤال : لماذا أوقف مقرر الثقافة الاسلامية ؟

عندما طرح استاذنا الفاضل د. خالد المذكور هذا السؤال على مجلس كلية الحقوق ، اجابوه باجابات راى انها « لا تسمن ولا تغني من جوع »! .

كم اتمنى على هذا الاصوات ، التي تصرخ الان ، ان تلتزم جانب الموضوعية ، بدلا من أن نطرح — بانفعال — سؤالا ، تفرض الاحداث ان نكون هامشيا !.

حنين علي
كلية الحقوق

دعوة
الى اللقاء الثالث في
حوارنا المفتوح
حول مسيرتنا الديمقراطية

أنت يا أخي المواطن في المنطقة الرابعة عشرة خيطان مدعو يوم الاربعاء الموافق ١٩٨١/٢/١٨ في تمام الساعة الثامنة مساءً .

الى اللقاء في مركزنا الانتخابي الواقع بالقرب من سينما غرناطة - خيطان . للمزيد من الحوار حول ١- الناخب والمرشح .. حقوق وواجبات .

٢- هل الكويتيون اسرة واحدة وما قد تطرحه من تساؤلات أخرى

مرشح المنطقة الرابعة عشرة / فيصل المسعود الفريد / خيطان

بسم الله الرحمن الرحيم

وزارة التربية
مراقبة الاختيار

اعلان
عن طلب معيدي بعثات لمعاهد التعليم الفني والمهني
(دورة فبراير ١٩٨١)

تعلن وزارة التربية عن حاجتها الى معيدي بعثات لمعاهد التعليم الفني والمهني من المواطنين الكويتيين من حملة المؤهلات الجامعية لايفادهم في بعثات للخارج للحصول على درجة الماجستير وذلك لدورة فبراير ١٩٨١ . في التخصصات التالية :

أولاً : معهد الكويت للتكنولوجيا التطبيقية :

رقم البعثة	تخصص البعثة	المؤهل المطلوب
١	مناولة مواد	بكالوريوس في الهندسة الميكانيكية (انتاج)
٢	تكنولوجيا اللحام	بكالوريوس في الهندسة الميكانيكية (انتاج)
٣	تشكيل المواد	بكالوريوس في الهندسة الميكانيكية (انتاج)
٤	قطع المعادن	بكالوريوس في الهندسة الميكانيكية (انتاج)
٥	ضبط الجودة	بكالوريوس في الهندسة الميكانيكية (انتاج)
٦	مترولوجيا	بكالوريوس في الهندسة الميكانيكية (انتاج)
٧	اختبارات اللحام	بكالوريوس في الهندسة الميكانيكية (انتاج)
٨	نظرية الماكينات	بكالوريوس في الهندسة الميكانيكية (قوى)
٩	تكنولوجيا التكييف	بكالوريوس في الهندسة الميكانيكية (قوى)
١٠	الطاقة الشمسية	بكالوريوس في الهندسة الميكانيكية (قوى)
١١	تربينات غازية	بكالوريوس في الهندسة الميكانيكية (قوى)
١٢	انتقال الحرارة	بكالوريوس في الهندسة الميكانيكية (قوى)
١٣	آلات احتراق داخلي	بكالوريوس في الهندسة الميكانيكية (سيارات)
١٤	تكنولوجيا السيارات	بكالوريوس في الهندسة الميكانيكية (سيارات)
١٥	وقود وزيوت	بكالوريوس في الهندسة الميكانيكية (سيارات)
١٦	القياس واجهزة القياس الكهربية	بكالوريوس في الهندسة الكهربية
١٧	التحكم الالي لانظمة القوى الكهربية	بكالوريوس في الهندسة الكهربية
١٨	اللحام الكهربي	بكالوريوس في الهندسة الكهربية
١٩	صوتيات وتكنيك صوت	بكالوريوس في الهندسة الالكترونية
٢٠	سنترالات	بكالوريوس في الهندسة الالكترونية
٢١	تكنولوجيا التردد العالي	بكالوريوس في الهندسة الالكترونية
٢٢	اجهزة قياس الكترونية	بكالوريوس في الهندسة الالكترونية
٢٣	نظرية الشبكات وخطوط الارسال	بكالوريوس في الهندسة الالكترونية
٢٤	تكنيك نبضات	بكالوريوس في الهندسة الالكترونية
٢٥	عمليات كيميائية موحدة	بكالوريوس في الهندسة الكيميائية
٢٦	بتروكيميائيات	بكالوريوس في الهندسة الكيميائية
٢٧	عمليات طبيعية موحدة	بكالوريوس في الهندسة الكيميائية
٢٨	خواص المواد الانشائية	بكالوريوس في الهندسة المدنية
٢٩	ميكانيكا التربة والاساسات	بكالوريوس في الهندسة المدنية
٣٠	مساحة	بكالوريوس في الهندسة المدنية

ثانياً : المعهد التجاري :

رقم البعثة	تخصص البعثة	المؤهل المطلوب
١	اختزال انجليزي	بكالوريوس تجارة (بعثة عملية بدون درجة علمية)
٢	تدريب مكتبي	بكالوريوس تجارة (بعثة عملية بدون درجة علمية)
٣	ادارة مواد (ادارة مخازن)	بكالوريوس تجارة (ادارة اعمال)
٤	استثمار وتمويل	بكالوريوس تجارة (ادارة اعمال)
٥	ادارة افراد	بكالوريوس تجارة (ادارة اعمال)
٦	تسويق	بكالوريوس تجارة (ادارة اعمال)
٧	ادارة مستشفيات	بكالوريوس تجارة (ادارة اعمال)
٨	احصاء تطبيقي	بكالوريوس تجارة (احصاء)
٩	تأمين على الحياة	بكالوريوس تجارة (تأمين)
١٠	تأمينات اجتماعية	بكالوريوس تجارة (تأمين)
١١	تأمين بحري	بكالوريوس تجارة (تأمين)
١٢	تأمين وحوادث	بكالوريوس تجارة (تأمين)
١٣	اللغويات وتدريس اللغة الانجليزية	بكالوريوس آداب (لغة انجليزية)

ثالثاً : معهد التربية للمعلمين :

رقم البعثة	تخصص البعثة	المؤهل المطلوب
١	ديناميكا الموائع وتطبيقاتها	بكالوريوس علوم (فيزياء)
٢	استخدام النظائر المشعة في الصناعة	بكالوريوس علوم (فيزياء)
٣	ميكانيكا الكم وتطبيقاتها	بكالوريوس علوم (فيزياء)
٤	الفيزياء الحيوية	بكالوريوس علوم (فيزياء)
٥	فيزياء تطبيقية	بكالوريوس علوم (فيزياء)
٦	رياضة تطبيقية	بكالوريوس علوم (رياضيات)
٧	معادن	بكالوريوس تربية فنية
٨	اختبارات ومقاييس	بكالوريوس تربية رياضية
٩	مواد سمعية وبصرية	ليسانس آداب (وثائق ومكتبات)

رابعاً : معهد التربية للمعلمات :

رقم البعثة	تخصص البعثة	المؤهل المطلوب
١	العاب قوى	بكالوريوس تربية رياضية
٢	سباحة	بكالوريوس تربية رياضية
٣	تنظيم وادارة تربية رياضية	بكالوريوس تربية رياضية
٤	تصميم وزخرفة	بكالوريوس تربية فنية

■■ شروط وملاحظات عامة للمتقدمين :

١ — أن يكون المتقدم كويتي الجنسية .
٢ — أن يكون حاصلاً على المؤهل الجامعي في التخصص المطلوب .
٣ — أن لا يقل تقديره العام عن جيد في حالة حصوله على المؤهل من احدى الجامعات العربية التي لا تسير الدراسة بها على نظام المقررات أو معدل عام (ب) أي ثلاث نقاط اذا كان المؤهل من احدى الجامعات الاجنبية أو خمس نقاط اذا كان المؤهل من جامعة الكويت .
٤ — قبول السفر للبعثة وفي التخصص المحدد وطبقاً للتوقيتات المنصوص عليها بالقرار الوزاري الصادر من وزارة التربية بشأن بعثات التعليم الفني والمهني .

■ ترفق بالطلب صورة من الوثائق التالية :

١ — الشهادة الدالة على حصوله على المؤهل الجامعي مبيناً بها التقدير العام للتخرج .
٢ — كشف بالمواد التي درسها خلال فترة دراسته الجامعية والتقديرات التي حصل عليها في كل مادة .
٣ — شهادة الميلاد . ٤ — شهاد الجنسية . ٥ — شهادات الخبرة ان وجدت . ٦ — صورتين شخصيتين .

■ تقديم الطلبات :

تقدم الطلبات شخصياً الى وزارة التربية — مراقبة الاختيار بالدور الثالث على النموذج المعد لذلك اعتباراً من تاريخ نشر هذا الاعلان .

(آخر موعد لتقديم الطلبات هو ٢٤ فبراير ١٩٨١)

ولن يلتفت الى الطلبات التي ترد قبل وبعد الفترة المحددة ويتم اختيار المتقدمين على اساس قبولهم لموضوع البعثة المتقدمين اليها وبتفوقهم في التقدير العام بالاضافة الى الحصول على مؤهل تربوي أو الخبرة السابقة في مجال التدريس أو الخبرة السابقة في مجال التخصص أو الاصغر سناً .

والله الموفق ...

وكيل وزارة التربية

رسالة نيويورك

التوازن بين العرض والطلب يقلل احتمالات رفع أسعار النفط

نيويورك — من مراسلة القبس انيتا سانوكجيان :

رغم استمرار الحرب العراقية — الايرانية ، ورغم ان اوروبا والولايات المتحدة تمران بشتاء قاس ، فليس هناك من مؤشر يدل على ان العالم سيواجه نقصا في النفط خلال عام ١٩٨١ قد يؤدي الى ارتفاع اسعاره .

ويتوقع ان يكون وجود امدادات نفطية كافية حتى نهاية العام سببا في ذلك . هذا وقد ارتفع سعر برميل النفط الخام من انتاج دول الاوبيك اربعة دولارات في المتوسط بحيث اصبح سعره يتراوح بين ٣٢ و ٤١ دولارا . بينما كان من المتوقع ان يصل هذا المتوسط الى ٣ دولارات فقط ، وذلك ابان انعقاد مؤتمر منظمة الاوبيك في « بالي » في الشهر الماضي .

واستنادا الى تقارير من بعض الدول المشاركة في مؤتمر بالي ، يعتقد المصدرون ان اسواق النفط ستكون معتدلة جدا في اواخر هذا العام بحيث لا تسمح بالزيادات .

ويؤكد المسؤولون في وزارة الخارجية الاميركية على ان ايران والعراق ، رغم الحرب ، قد استأنفا تصدير النفط الذي قد يصل الى ٤ر١ مليون برميل يوميا بالمقارنة مع ٥ر٣ ملايين برميل قبل اندلاع الحرب بينهما في سبتمبر الماضي .

وتصدر ايران قرابة مليون برميل نفط يوميا يتدفق معظمه الى جزيرة « الخرج » التي تعرضت للقصف وذلك بزيادة ربع مليون برميل عن معدل التصدير الذي كان يتم عبر هذه الجزيرة قبل نشوب الحرب .

كما يصدر العراق زهاء ٤٠٠ الف برميل يوميا عبر انابيب نفط ممتدة عبر تركيا باتجاه البحر الابيض المتوسط .

زيادة الانتاج

وتغطي النقص في تصدير النفط الايراني والعراقي زيادة الانتاج في دول اخرى وتخفيض المخزون النفطي في الدول المستهلكة .. فالمملكة العربية السعودية على سبيل المثال توالي انتاج ما يزيد على عشرة ملايين برميل يوميا بزيادة نصف مليون برميل عن معدل الانتاج ما قبل الحرب . كما زادت دول اخرى من انتاجها النفطي في غمرة اندلاع الحرب .

ويقول خبراء صناعة النفط ، قبل اندلاع الحرب في سبتمبر الماضي ان تخزين النفط في شتى ارجاء العالم بلغ زهاء مليون برميل يوميا وربما اكثر من ذلك . ويتوقف عملية التخزين في معظمها واستئناف تصدير النفط من العراق وايران وزيادة الانتاج في المملكة العربية السعودية وفي دول اخرى ، فان النقص في النفط في الاسواق العالمية يقل تقريبا عن نصف مليون برميل يوميا ، ومع ذلك يمكن سد هذا النقص في القريب العاجل .

فقد اشار المسؤولون الايرانيون الى ان بالامكان زيادة التصدير الى مليوني برميل يوميا . ولم ترفع ايران سعر نفطها بنفس النسبة التي رفعتها الدول المنتجة الاخرى ، لتساعد بعض الدول كاسبانيا والهند ورومانيا ودول شرقية اخرى على الشراء .

« جزيرة الخرج »

وقال المسؤولون في وزارة الخارجية الاميركية ان ايران قادرة على استخدام جزيرة « الخرج » كمحطة لتحميل ناقلات النفط العملاقة نظرا لما تتمتع به من تسهيلات رغم تعرض هذه التسهيلات للقصف ؟ وان العمل جار على قدم وساق لاصلاح الاضرار التي لحقت بهذه التسهيلات .

واستنادا الى ما ذكرته مجلة « بتروليوم انتليجنس ويكلي نيوز لاتر » فان جميع مرافق تعبئة النفط العراقية في الخليج العربي متوقفة تماما عن العمل وتحتاج الى فترة تتراوح بين ستة اشهر وثمانية عشر شهرا لاصلاحها . وتبلغ طاقة انبوب النفط العراقي الذي يمر عبر تركيا ٧٠٠ الف برميل يوميا ، كما يمر انبوب نفط عراقي اخر عبر سوريا باتجاه البحر الابيض المتوسط ، تبلغ طاقته ٤٠٠ الف برميل يوميا .

توازن بين العرض والطلب

وهناك مؤشر يدل على ان عام ١٩٨١ سيشهد نوعا من التوازن بين العرض والطلب وذلك من خلال الاسعار السائدة في السوق التجاري ، حيث نجد الاسعار قريبة او اقل — في حالات قليلة — من الاسعار الرسمية .

ولقد نجح المسؤولون الحكوميون في الولايات المتحدة واوروبا الغربية واليابان في اقناع شركات النفط بعدم الشراء من السوق التجاري ، لتفادي وضع ضغوط جديدة على الاسعار الرسمية لمنظمة الاوبيك ، ومما لا شك فيه ان بعض اسباب ذلك يعزى الى المعدل القياسي الذي وصل اليه مخزون النفط في العالم عند اندلاع الحرب العراقية — الايرانية .

واستنادا الى احصائيات وزارة الطاقة الاميركية ، لم يتسبب الشتاء القارس الذي تمر به الولايات المتحدة في نقص مخزونها النفطي الى درجة كبيرة ، فمعدل مخزون النفط الخام والمنتجات النفطية سجل في الاسبوع المنتهي في ٩ يناير الماضي أعلى معدل له في التاريخ عن نفس الفترة .

ومع توقع تدهور الاقتصاد الاميركي او تحسنه على نحو طفيف جدا في النصف الاول من عام ١٩٨١ وفي النصف الثاني منه ايضا ، ومع احتمال تعرض بضعة بلدان اوروبية لكساد اقتصادي ، يتوقع معظم المحللين انخفاض الطلب على النفط ثانية في هذه السنة .

وفرة نفطية حقيقية

واذا انتهت الحرب الايرانية — العراقية واستأنف البلدان الانتاج على النحو الذي يريدانه ، فان التوازن المتوقع بين العرض والطلب سيتحول الى وفرة نفطية حقيقية .

وفي هذه الحال ، فانه يمكن للمملكة العربية السعودية ، بلا شك ، ان تخفض صادراتها من النفط الى ٥ر٨ ملايين برميل يوميا او حتى الى اقل من ذلك وهذا ما تطمح اليه .

من جانب اخر ، سيؤدي وقف شحن النفط من ايران والعراق ثانية او توقف الانتاج في دول شرق اوسطية اخرى الى ارتفاع كبير في الاسعار .

رسالة لندن

الفصل الأخير من حادث اقتحام سفارة إيران في لندن

السجن المؤبد للناجي الوحيد والقوة الخاصة كانت على حق

● المسؤول جون ديلو الذي مثل رجال القوة الجوية الخاصة في المحكمة ..

لندن — القبس :

اسدل في لندن اخيرا الستار الاخير على حادث اقتحام السفارة الايرانية في لندن الذي وقع في ايار/مايو الماضي .

فبعد محاكمات طويلة في محكمة « اولد بيلي » حكم اولا على المتهم فوزي نجاد (٢٣ سنة) وهو الناجي الوحيد من المسلحين في الحادث بالسجن مدى الحياة ، وحكم ثانيا على رجال القوة الجوية الخاصة (اس.اي.اس) بحقهم في قتل المسلحين لدى قيامهم بعمليتهم ورفع أية مسؤولية عنهم .

وكان رجال « الاس.اي.اس » قد انهوا حصارا ضرب على السفارة لمدة ستة ايام بعد ان فشلت كل الوساطات لانهاء الازمة بالطرق السلمية ، واضطروا اثناء تنفيذ مهمتهم الى قتل المسلحين الخمسة الذين نفذوا العملية ، ونجا منهم المسلح السادس فوزي نجاد .

وقد استمعت المحكمة في اخر جلساتها الى التفاصيل الكاملة للحادث ثم صدر القرار النهائي بعد ٤٥ يوما من المداولات وكان التالي : رجال القوة الجوية الخاصة كانوا على حق .

ورد هذا القرار على السؤال الذي طرح في بداية الجلسة : هل كانت الفرقة الخاصة على حق في قتل المسلحين ؟

واقترن الجواب بمعلومات من المعنيين بالحادث ، اكدت ان اي تاخير من رجال الفرقة اثناء الاقتحام كان من الممكن ان يؤدي الى فشلها ، اضافة الى ان المسلحين في الداخل اعطوا انطباعا واضحا بانهم لا يريدون المهادنة بعد ان قتلوا رهينتين من المحتجزين .

وجاء في القرار : ان ايا من المسلحين في الداخل كان قادرا على قتل احد عناصر الفرقة ، لو لم تنته العملية بالسرعة التي تمت فيها ، خاصة انهم كانوا يحملون اسلحة ثقيلة ومتنوعة ، ولذا لم يكن من الجائز على الاطلاق ان يدخل رجال القوة الخاصة ويبدأ بالاسئلة والاجوبة ، فالجو كان مثيرا ، والمبنى كان يحترق ، وصوت الرصاص كان يخترق جدران السفارة .

وذكر القاضي في نهاية الجلسة : لم يكن هناك اي حل اخر ، وما قام به هؤلاء الرجال كان الاختيار الوحيد .

وكان المسؤول في دائرة الشرطة ، قائد عملية اقتحام السفارة جون ديلو قد ابلغ هيئة المحكمة تفاصيل ما جرى اثناء الحادث وذكر في افادته ان اي تردد في اطلاق الرصاص كان معناه الموت لاي شخص موجود داخل السفارة ثم جرى بعد ذلك الاستماع الى افادات باقي الاشخاص قبل ان يصدر الحكم النهائي .

ويذكر ان هذه هي اول محاكمة من هذا النوع تجري في لندن منذ وقت طويل خاصة ان رجال القوة الجوية الخاصة كانوا قد نفذوا عمليتهم بناء على موافقة وزير الداخلية وليام وايتلو ، لكن الاحاديث التي اثيرت حول ما جرى دفعت المحكمة الى اتخاذ قرار بهذا الصدد .

انشقاق حزب العمال يثبت أقدام المحافظين ويفتح الطريق أمام تشكيل أحزاب جديدة

لندن — القبس :

الانشقاق الحاصل الان في حزب العمال البريطاني ، هو الاول من نوعه في تاريخ الحزب ، وقد يكون بداية انقسام شبه كامل .

ولا يبدو الان أن زعيم الحزب مايكل فوت أصبح قادرا على جمع صفوفه مرة اخرى بالرغم من كل المحاولات التي قام بها اخيرا ، فالخلاف ليس على مواضيع محددة ، ولا على قضايا أساسية تتعلق بسياسة الحزب ، بل هو على الاصح خلاف بين يسار ويمين ، يمثل الجناح الاول منه وزير الخارجية السابق ديفيد أوين ، ونائب رئيس الحزب السابق روي جينكينز ، وشيرلي وليامس ، ووليام روجرز ، ويمثل الجناح الثاني منه الزعيم اليساري انطوني بن وعدد من النواب الاخرين .

والواضح حتى الان ان « فوت » فشل في حل الخلاف بين الطرفين كونه اعتبر من الجناح اليساري ، وهو الجناح نفسه الذي أوصله الى زعامة الحزب خلفا لجيمس كالاهان ، وابعد منافسه دينيس هيلي ، الى مقعد وزير خارجية الظل ، ولذلك فان اوين ورفاقه يعتبرون اي توسط منه في هذا المجال غير مقبول في الوقت الحاضر ، تماما مثلما رفض اليسار دينيس هيلي عندما حاول أن يلملم شتات الحزب قبل الانتخابات الاخيرة .

وينطلق المنشقون في وجهة نظرهم الان من المبدأ الذي يقول « ان الحزب ليس يساريا على الاطلاق ، ونحن لا نريده ان يحمل هذه الهوية ، بل يجب ان يبقى في الخط الذي سار عليه منذ تاسيسه حتى ايام هارولد ويلسون وجيمس كالاهان » . وهم يعترفون صراحة ان السيطرة التي استطاع أن يفرضها بن على الحزب ومعه بعض رؤساء النقابات العمالية نزعت عنه صورته الحقيقية وصبغته باللون المرفوض .

وكان « فوت » نفسه قد فشل في مؤتمر الحزب الطارىء الذي عقد في الشهر الماضي ان يقنع اعضاء الحزب باقتراح حول كيفية اختيار زعيم الحزب فسقط اقتراحه وفاز اقتراح اخر يعطي نقابات العمال اكثرية الاصوات في عملية الانتخاب واعتبر الجناح اليميني هذه الخطوة اعلانا صريحا لتحول الحزب الى اليسار ، وهو تحول لايبدو ان هناك اي مجال للتراجع عنه على الاطلاق .

ومن هنا قام المنشقون ، اوين ، جينكينز ، وليامس وروجرز باعلان تاسيس ما اطلقوا عليه اسم : « المجلس الديمقراطي الاشتراكي » . وهو التعبير الاخر ليمين الحزب ، وقد لقي على الفور تاييد احد عشر نائبا ثم طلعت لائحة بمائة اسم اخر اعلنت بدورها تاييدها له ، وشملت هذه اللائحة اسماء عدة شخصيات سياسية ونقابية معروفة ، واعتبر هذا الترحيب خطوة تشجيعية للمنشقين الاربعة من اجل عدم التراجع عن خطوتهم والمضي فيها الى النهاية .

وعلى الرغم من ان المنشقين عن الحزب لم يعلنوا استقالتهم بعد ، خوفا من سقوطه السريع ، الا ان الاوساط البرلمانية المطلعة اكدت ان هناك استعدادا شبه كامل عند هؤلاء الاشخاص ليؤسسوا حزبا مستقلا قد يعلن قبل بداية الصيف المقبل ، وان المشاورات الدائرة الان انما تتعلق بهذا الموضوع قبل غيره ، خاصة موضوع المصالحات والعودة الى الحظيرة .

ويعني هذا القرار ، اذا ما اتخذ ، ان حزب العمال يحتاج الى عشرات السنوات الجديدة ليقف على رجليه مرة اخرى ويتمكن من خوض انتخابات تربح المقاعد من حزب المحافظين . ويعني ايضا أن الحزب الجديد سيبقى بعيدا عن كرسي الحكم مدة طويلة قبل أن يغامر بنفسه ضد حزب متماسك مثل حزب المحافظين ، ويعني اخيرا ان حزب الاحرار سيبقى مستبعدا كما كان منذ تاسيسه ، الا اذا استطاع ان يتحالف مع اي من شقي الحزب كما فعل عندما أوصل كالاهان الى الحكم في السابق .

لكن كل هذه الاحتمالات تبقى بعيدة ، والمنشقون الجدد لن يستطيعوا أن يتحالفوا مع أحد في بداية نشاطهم السياسي خوفا من ذوبانهم في الحزب الحليف . وهم في الوقت نفسه لن يتحالفوا مع حزب تركوه لانه لم يعد يمثلهم ويعكس مواقفهم وتصوراتهم .

حزب العمال اذن في خطر .. ومثلما فشل جيمس كالاهان في التوفيق بين يسار الحزب ويمينه ، واضطر الى الاستقالة ، فان مايكل فوت ايضا مضطر الى اتخاذ قرار جديد رغم انه ليس من الضروري ان يكون القرار مشابها ، والكلمة في النهاية هي لمن يقول شيئا ، ويسمعه الاخرون .

اعلانات مبوبة — هاتف مباشر : ٨٣٤٣١٠ / ٨٣٤٣١١

شركة المصباح للصناعة والتجارة
تعلن عن وصول شحنة ثانية من
« الحمامات المتنقلة »
١- تشمل كرسي عزلي ، سيفون ، مغسلة .
٢- متنقلة وسهلة الفك والتركيب .
٣- تصلح لجميع الأغراض التالية : للبر ، للشاليهات ، مواقع العمل ، المقاولين .
الاتصال تلفون : ٨١٥٠٣٤ - ٨١٠٣١٧

بمناسبة موسم الربيع والصيف
معرض
بدلة شنجواة ٣ قطع ٣٠,٠٠٠ دينار
« تركال ٣ قطع ٢٠,٠٠٠ دينار
« بمبردين ٣ قطع ١٥,٠٠٠ دينار
« مخمل ٣ قطع ١٧,٠٠٠ دينار
بنطلون تركال ١٠ ألوان ٤,٠٠٠ دينار
« ترلين ٦ ألوان ٣,٠٠٠ دينار
جاكيت شمواة ١٤,٠٠٠ دينار

الأسمر — يقدم لكم الحديث في عالم الألبسة الرجالية
قميص رجالي كم ونصف كم ٢,٠٠٠ دينار
بلوزه مارسيليزيه ٣,٥٠٠ دينار
ربطة عنق ١,٥٠٠ دينار
بلوزة نصف كم ٢,٠٠٠ دينار
بلوزة صوف/صدرية/سبنة/قبة مودرة ١,٥٠٠ دينار
جوارب قطن ٠,٥٠٠ دينار
عمارة الاوقاف رقم ٤ بجانب مسجد ملا صالح / شارع فهد السالم / ت : ٤٢٢٨٠٣

إحجز قطعتك
قرب المنطقة الحرة بالزرقاء
● بعد ان استكملت كافة الأعمال التأسيسية للمرحلة الأولى في المنطقة الحرة بالزرقاء لأقامة معارض دولية حيث أن المرحلة الثانية ستباشر اعمالها في وقت قصير لذلك يسرنا أن نعلن للأخوة الاردنيين عن وجود قطع ارض كل قطعة ٤ دونمات تقع على شوارع فرعية ويخترق المشروع شارع دولي معبد عرضه ٤٠ م
● تم استملاك مساحة كبيرة من الاراضي لاغراض سلطة المياه قرب مشروعنا (جريدة الدستور ١٩٨١/٢/٥)
●●● المراجعة : فؤاد كرادشة ●●●
تلفون : ٤٢٨٨٠٧ — ٤٢٠٤٦٤
عمارة البرقان — شارع فهد السالم قرب وزارة المالية

*** الفرصة الذهبية ***
■■ قطع اراض في الاردن ■■
١ — بالقرب من مطار الملكة علياء الدولي الذي يعتبر من اروع مطارات العالم حيث اوشكت جميع منشآته على النهاية بعد أن تم بناء جميع مدرجاته — علماً بأن هذه الأراضي تقع ضمن محافظة العاصمة عمان — سعر الدونم يتراوح بين ١٢٠ — ٢٥٠ دينار حسب الموقع من المطار
٢ — قطع استثمارية بالقرب من مشروع جامعة اليرموك بجوار مثلث الرمثا — سعر الدونم ٢٥٠ دينار .
٣ — قطع زراعية في قصر الحلابات بالقرب من مزرعة الشريف ناصر وبجاورة لبعض البساتين المزروعة والمياه متوفرة — سعر الدونم ٨٠ ديناراً فقط .
٤ — بالقرب من مشروع المنطقة الحرة الأردنية السورية التي كتبت عن اهميتها بعض الصحف العالمية — سعر الدونم ٢٥٠ دينار .
٥ — لدينا قطع سكنية في معظم انحاء العاصمة عمان وبأسعار مناسبة .
* لدينا مخططات تبين جميع المناطق المحيطة بالمطار *
للمراجعة : مكتبة الرضوان — حولي شارع بيروت بين مكتب كهرباء حولي وشارع العثمان مقابل الخبز الايراني — تلفون : ٥٣٢٠٢٠ — ٥٢٨٤٦٠
ص.ب ٢٢٦٣٣ الصفاة — من الساعة الرابعة الى الثامنة مساء
●● رضوان نزال ●●

من ١٥ إلى ٦٠ دينار
بمناسبة قرب حلول فصل الربيع وصلتنا تشكيلة كبيرة من الخيام الألمانية والانجليزية مقاسات مختلفة وألوان جميلة جذابة
(معروضات قرب سينما السيارات)

ويتز WENZ
صدر العدد الجديد من مجلة ويتز الالمانية لاحدث ازياء الربيع والصيف . يمكن عمل طلباتكم خلال شهر كما يمكن عمل طلبات الى اقربائكم أو اصدقائكم في اي بلد في العالم مباشرة من المانيا .
للحصول على الكتالوج ومزيد من المعلومات يرجى الاتصال بوكيلنا المعتمد : عباس حجاوي — مكتبة التاج ت : ٤٣٥٨٨٧ — ص.ب ١٤٩٨ صفاة ش فهد السالم — الكويت .

فرصة ذهبية
لدى شركة الربيعين التجارية ذ.م.م
أقساط مريحة على ٢٤ شهر على كافة الأجهزة الكهربائية والالكترونية والفيديو من اشهر الماركات العالمية .
حولي شارع تونس - جهة الجسر
ت : ٥٤٤٩٥٧٠ / ٥٣٢٧٧٦

■■ مطلوب ■■
١ — ميكانيكي متخصص بالسيارات الامريكية واليابانية بدوام كامل .
٢ — كهربائي سيارات نصف دوام .
للمراجعة تلفون :
٤٣٠٢٤٢ — ٤٣٢٦٧٢

■■ مطلوب ■■
فيلا مكيفة مركزياً من ٣ — ٤ غرف نوم تصلح لسكن عائلة أو عائلتين صغيرتين اجنبيتين مع حديقة وملحق وتلفون ان وجد
المراجعة ت : ٤٢٩٩٣٢ — ٤٢٩٩٣٦

■■ للبيع ■■
١ — معرض المنتصر للدواجن بالفروانية خلف نادي التضامن يصلح لأي غرض آخر
٢ — محل سندويش ومرطبات بنفس العنوان للمراجعة بعد الظهر شخصياً بمعرض الدواجن

رسالة طوكيو

تغييرات رئيسية في آسيا الشرقية لإرضاء الزوج الجديد في البيت الأبيض

طوكيو — من مراسل القبس عمر طه :

ما كاد رونالد ريغان يستقر في عرش الرئاسة في البيت الابيض حتى أخذ الزعماء في آسيا الشرقية يعدون العدة لحضور العرس الاميركي ، بما في ذلك ارتداء القناع الغربي وتغيير معالم الوجه والاستعداد لزيارة واشنطن . لم يشمل ذلك جراحة بالمعنى المفهوم ، ولكنه أتى بتغيير طفيف هنا وهناك ، السيدة ماو في القفص ، زعيم المعارضة في كوريا الجنوبية يرتد في سجن مؤبد ، ماركوس الفلبين يلغي الاحكام العرفية ، سوزوكي الياباني يستعد لاداء فريضة الحج الى واشنطن

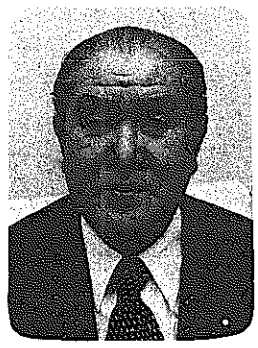
● زنكو سوزوكي

● رونالد ريغان

● أرملة ماو اثناء محاكمتها

لم ينفع القاء السيدة ماوتسي تونغ للشعر في المحاكمة ، فحالما صدر الحكم بالاعدام بحقها مع وقف التنفيذ لمدة عامين اذا أظهرت حسن سلوك ، قيدت يداها وجرها الحراس على الارض ، وظن حكام الصين انهم قضوا على امبراطورة الصين . لم يفهم احد الكلمات التي لفظتها بعد صدور الحكم مباشرة . وقيدت أيدي الاخرين المحكوم عليهم ، فكانت نهاية المطاف لمسرحية محاكمة « عصابة الاربعة » ، علما بان المحكوم عليهم كانوا تسعة ، زائد محاكمة عهد ماو ، وكل ذلك لارضاء الولايات المتحدة في عهد رئيسها السابق والملاحق .

ورافق الحكم على ارملة ماو واثنين آخرين حرمانهم من الحقوق السياسية مدى الحياة ، وحرم آخرون حقوقهم السياسية لمدة خمس سنوات بعد انقضاء أحكام السجن بحقهم . ولكنهم غالبا متقدمون في السن ولا يتوقع أن يعمروا طويلا في سجون الصين المظلمة هذا اذا لم يحدث انقلاب ضد الانقلاب ويصح أن يعودوا حاكمين لكي يحاكموا قضاتهم . ولكن الحقوق السياسية لا تعني شيئا لبلد يحكمه اناس متشددون ضد اي نشاط سياسي خارج نطاق الحزب الحاكم ، ولمصلحة الحزب ، التي باتت مجرد كلمات جوفاء .

اعدام الامبراطورة

ويخشى الزعماء في سدة الحكم حاليا في بكين من اعدام الامبراطورة تشيانغ تشنغ ، يخافون من قيام انقلاب عسكري ، يحسبون حسابا كبيرا لهزة جماهيرية ضد التوجه الصيني الحالي نحو ارضاء الولايات المتحدة والارتماء في احضان واشنطن . تكونت صحيفة الاتهام لارملة ماو من ٣٤ صفحة ، وشملت الكثير من تهم « التعذيب » و « التنكيل حتى الموت » ولكن الاثبات قصر عن اقناع الناس القلائل الذين قرأوا او سمعوا عن الاحكام في الصين ، لان الغرض من المحاكمة انما كان للاستهلاك الخارجي . واتهمت السيدة ماو التي حكمت الصين بيد من حديد بانها فتشت منازل عدة ممثلين ومخرجين سينمائيين معروفين لانها اعتقدت بان لديهم صورا لها ورسائل منها .

ووقفت السيدة ماو وقفة جريئة ضد حكامها ، تحدت المحكمة ، سخرت من هؤلاء الجالسين الذين كانوا مسؤولين بالامس ولكنهم لم تكن لهم جراة والان يضعونها في قفص الاتهام وينسون انفسهم ومسؤوليتهم . وعندما غادرت القاعة كان وجهها متحجرا ، يدل على العزم والتصميم . ويصح القول ان قرارات المحكمة ستكون لها عواقب واثار خطيرة ، قد تظهر على شكل خلاف بين دينغ هسياو بنغ والقادة العسكريين ، كما يتضح ان اجتماع اللجنة المركزية للحزب الشيوعي الصيني قد تأجل للمرة الثانية ، وقد يعقد في الشهر المقبل من أجل تسوية موضوع استقالة الرئيس هواكو فينغ . وقد تكون الاستقالة سببا مباشرا للمعاملة القاسية التي عوملت بها ارملة ماو وظهرت على شاشة التلفزيون في دول كثيرة بالعالم .

كوريا الجنوبية

وكان التطور الثاني الملحوظ في المسرح الاسيوي هو اقدام الجنرال السابق الرئيس الحالي في كوريا الجنوبية تشون دو هوان على الغاء الاحكام العسكرية واستبدال حكم الاعدام بالسجن المؤبد بحق زعيم المعارضة الكوري كيم داي جونغ . وبذلك كسب تشون بعض الشعبية في بلاده واسكت المعارضة الكورية في اليابان وسار في الطريق الذي يرغبه زعيم البيت الابيض ، وذلك تمهيدا لقيام تشون بزيارة لواشنطن عما قريب .

لقد أتى تشون في اغرب طريقة الى كرسي الرئاسة ، بشكل منسق من التحضير والانقلاب المبطيء تدريجيا ، وكأنه يقوم بعملية جراحية بالغة الخطورة ، بدقة ومهارة . ففي فترة الخمسة عشر شهرا الماضية ، وضع عشرات الالوف من الكوريين في السجون ، والقي القبض على مئات من المثقفين والطلبة الذين وصفوا بالمشاغبين السياسيين ، بتهم خرق الحكم العسكري او قوانين الامن القومي . واعتبارا من الاسبوع الماضي بدا كيم سجنه المؤبد لقيامه بمحاولة لقلب نظام الحكم . لقد حكم عليه بالاعدام في سبتمبر الماضي ولكن المحكمة العليا غيرت الاعدام بناء على اوامر تشون الى السجن مدى الحياة وذلك في ٢٣ يناير اي بعد تسلم ريغان مقاليد الرئاسة بثلاثة ايام .

واعلن البيت الازرق (مقر الرئاسة في كوريا الجنوبية) ان تشون سوف يزور واشنطن ، بناء على دعوة ريغان ، ويذهب الرئيس الكوري الى الولايات المتحدة وهو يعلم جيدا ان العسكريين في بلاده يشدون أزره ويؤيدون تدابير التطهير في الادارة والحياة العامة في كوريا . وقد اسبغ عليه ريغان صفة الشرعية بدعوته لواشنطن ، ومعروف عن ريغان انه لا يريد سحب القوات الاميركية من كوريا الجنوبية كما كان كارتر يعتزم لو جددت رئاسته .

وقبل اعلان انباء زيارة واشنطن اعلن تشون رفع الاحكام العسكرية التي فرضت على كوريا فور اغتيال الرئيس السابق بارك تشونغ هي . ويبدو أن تشون واثق من الحكم بدون حكم عسكري وبدون رقابة عسكرية ، كما انه واثق من الفوز في الانتخابات في فبراير الجاري .

قلاقل الربيع

وقد كان تشون حصيفا حين قدم موعد الانتخابات وموعد تشكيل حكومة بعد ان ينتخب في ابريل او مايو عوضا عن يونيو ، اي في الربيع الذي يشهد عادة قلاقل سياسية في كوريا ، وكان ٩٢ في المائة من الناخبين في اكتوبر الماضي قد وافقوا في الاستفتاء على دستور البلاد الجديد . ويقول المقربون الى تشون انه مصمم على التنازل عن الرئاسة بعد سبع سنوات من انتخابه وبهذا يأتي بسابقة لتنازل الرئيس ، لاول مرة في كوريا خلال الثلاثين عاما الماضية .. فاول رئيس بعد الحرب طرد من البلاد ، اما الرئيس السابق فقد اغتيل .

لقد سارعت الاحزاب البالغ عددها ١٥ حزبا سياسيا ، منها حزب تشون (حزب العدالة الديمقراطية) بتسجيل مرشحيها للانتخابات . وانطلقت البالونات في سماء سيول تحمل كلمات « العدالة » و « الديمقراطية » وفي ١٥ يناير قبل تشون طلب حزبه منه ان يرشح نفسه في الانتخابات المقبلة ، ومن المؤكد له النجاح ١٠٠ في المائة .

ويطمئن تشون الى نجاحه لانه سيجد التأييد من الجميع ما عدا زعيم المعارضة الذي وضع خلف القضبان ، ومع ذلك قام الفنان من مؤيدي كيم من الطلبة ورجال الدين المسيحيين والعمال بتنظيم مظاهرة ضد تشون ، وشنوا حملة احتجاج بالرغم من وجود شبكة قوية من وكالات الامن الحكومية . ولما اصبح اتباع البروتستانت في كوريا زهاء ثمانية ملايين نسمة ، اي ربع عدد السكان ، فان اية اساءة تصرف مع المسيحيين سوف تثيرهم . ويذكر أن أملهم خاب لان البابا سيزور اليابان ودولا اسيوية اخرى باستثناء كوريا الجنوبية . ولهذا يسعى تشون الى حمل البابا على زيارة كوريا في عام ١٩٨٤ .

وقد أتت دعوة ريغان الى تشون لزيارة واشنطن بمثابة عامل يخدم مصلحة تشون ويضعف المعارضة المسيحية في كوريا للرئيس تشون . ومن التدابير الاخرى التي اتخذها تشون ايضا الاكثار من اعطاء جوازات سفر للرعايا الكوريين كي يسافروا للعمل في أي مكان . وهدفه من ذلك تشجيع الهجرة واصلاح الاقتصاد وتقليل التذمر وامتصاص سخط المعارضين . والى جانب هذه الاجراءات يرى تشون وهو ساع لاصلاح الاقتصاد في بلاده ، كما كان بالامس القريب يصلح حال الفرقة العسكرية التي كان يقودها ، ويفعل تشون ذلك تحت نداء البحث عن استتباب الامن ووحدة الشعب والنظام .

الفلبين والاحكام العرفية

وفي مكان اخر من المسرح الاسيوي ، شوهدت السيدة ايميلدا زوجة الرئيس الفلبيني فرديناند ماركوس تبكي حين سمعت زوجها يعلن الغاء الاحكام العرفية التي استمرت ثماني سنوات كاملة . وهذا يضع علامات استفهام حول امكان تنفيذ العسكريين لقرار ماركوس ، فحين أعلن الحكم العسكري كان عدد القوات المسلحة زهاء ستين الفا في عام ١٩٧٢ ، ولكن عددهم الان يزيد على مائتي الف . وهناك بين الصينيين في الفلبين من يعتقد ان العسكريين ربما يقومون بانقلاب عسكري لابقاء « الامور » على حالها ، وقد لجأ بعضهم فورا الى اخراج اموال طائلة من الفلبين الى دول اخرى اكثر استقرارا .

وتقدر ميزانية الفلبين العسكرية بما لا يقل عن مليار دولار في العام ، وذلك اكثر من ١١ في المائة من الميزانية العامة وهذا يدل على هيمنة العسكر في الفلبين البلد المثقل بالثورات والاضطرابات . ولم يرفع ماركوس الحكم العسكري الا وهو يعلم ان نهايته أصبحت قاب قوسين أو ادنى . ولكن نهايته وشيكة ايضا في انقلاب عسكري يعزله عن الحكم ويأتي برجل جديد ، لان الشعب والعسكر سئموا من رئاسته التي زادت على ١٦ سنة .

ويذكر ان ماركوس لا يعيد قواته الى قواعدها خلف الاسلاك الشائكة في المعسكرات ، ولكنه يشجع القوات على مواصلة الحفاظ على الامن العام والامن القومي . ومن المتوقع ان يتولى البوليس شطرا كبيرا من مهمة العسكريين ، علما بان البوليس القومي الفلبيني هو جزء من وزارة الدفاع ويخضع لاوامر وزير الدفاع . ورفع الاحكام العرفية يعني نقل السلطة من المحاكم العسكرية الى المحاكم المدنية . وما من شك ان الطلبة الثائرين والمعارضة التي تتصاعد قوتها لن تلقي السلاح لمجرد اعلان رفع الاحكام العسكرية . ولا يتوقع في عهد ريغان الغاء القواعد العسكرية الاميركية وانما توسيعها ، وبذلك تجد المعارضة ذخيرة جديدة لمهاجمة حكومة ماركوس ، تقصر من عمر ادارة ماركوس ، او بالاحرى عائلة ماركوس .

وهذا يشير بوضوح الى ان ماركوس يريد أن يتجاوب مع رغبة الرئيس ريغان ، الذي يريد اعادة الهيبة للولايات المتحدة في اسيا ، ويرغب بان يتلقى تقارير من سفرائه عن استقرار الدول الحليفة للولايات المتحدة .

زوجة الرئيس

والمعتقد ان اكثر رجالات الفلبين نفوذا هم الرئيس ماركوس ، وزوجته ايميلدا ، ومدير البوليس العام الميجر جنرال فيديل راموس والميجر جنرال فابيان فير قائد الحرس الجمهوري ، اما رئيس اركان القوات المسلحة الجنرال روميو ايسبينا فقد شاع وهم ويحتاج الى التفاعد ، وبذلك يخلو منصب مهم في قيادة ماركوس . اما السيدة ايميلدا فانها تحتفظ بمنصب وزير ومحافظ للعاصمة . ومن المعروف جيدا ان ٢٧ ضابطا برتبة كولونيل قد تم ترفيعهم الى رتبة بريغادير جنرال لهم صلة مع السيدة ماركوس التي عينت أيضا عددا كبيرا من الضباط الشبان في برامجها المدنية . فقد ايدت السيدة ايميلدا تعيين الكومودور سيميون اليجاندرو كرئيس للبحرية تجاوزا لضباط كثيرين . اما الجنرال ابدون باب زوج اخت السيدة ايميلدا فهو الان رئيس الاحتياطي العسكري الذين يبلغ عددهم نحو مليون شخص ، ويقول النقاد ان شقيقها الاصغر الفريدو رومالديز قد صعد قمة الشهرة بسرعة الى مرتبة كابتن في البحرية .

ويقول بعض الضباط الفلبينيين انه بتعيين شخص مثل راموس يحترمه الاميركيون كثيرا ، رئيسا للاركان ، سوف تكون ادارة ماركوس قد ارست اساسا متينا لبرامج معونة عسكرية اكبر بالمقابل من ادارة ريغان . ويشير بعض الرسميين الى أن رجلا له خلفية عسكرية مرموقة وعلاقات وثيقة مع الولايات المتحدة مثل المساعد السابق للرئيس الفلبيني السيد اليجاندرو ميلكور سوف يعين قريبا سفيرا جديدا للفلبين لدى الولايات المتحدة .

سوزوكي يزور واشنطن

وفي الطرف القصي من آسيا يستعد رئيس الوزراء الياباني زنكو سوزوكي لزيارة واشنطن لمدة أسبوع اعتبارا من ١٠ أبريل لعقد محادثات مع ريغان لتكييف الدور الذي تتوقع الولايات المتحدة أن تلعبه اليابان في السياسات الدولية . ومن المتوقع أن يقوم وزير الخارجية ماسايوشي آيتو بزيارة الى الولايات المتحدة في الشطر الاخير من مارس للتباحث مع الرسميين الاميركيين بصدد جدول الاعمال وموضوعات البحث بين ريغان وسوزوكي . وينتظر أن يحاول سوزوكي الحصول على تفهم الولايات المتحدة حول شؤون الدفاع والسياسات التجارية بما فيها الامور الرئيسية المعلقة الثنائية .

ويقول بعض الرسميين هنا ان ريغان يميل اكثر الى سياسة عالمية تدعى فيها اليابان والولايات المتحدة واوروبا الى الاضطلاع بدور محدد اكثر في السياسات الدولية وامور الدفاع والاقتصاد . سيدعو ريغان مثلا الى وقوف ما يسميه « بالعالم الحر » معا لمواجهة التهديد السوفيتي . ومن هذا المنطلق يتوقع أن يؤكد سوزوكي لريغان على رغبة اليابان لمد يد المعونة لدول رابطة اسيان (اندونيسيا والفلبين وتايلاند وماليزيا وسنغافورة) .. ولكن الولايات المتحدة غير مرتاحة من المشاكل التجارية مع اليابان التي تتركز على السيارات في الوقت الذي دعا ريغان الى بناء صرح اقتصاد اميركي قوي .

● فرديناند ماركوس وزوجته ايميلدا

● كيم داي جونغ ، زعيم المعارضة في كوريا الجنوبية يجلس بين اثنين من رجال الشرطة العسكرية (الصف الاول — الى اليمين) اثناء محاكمته مع بعض مؤيديه ..

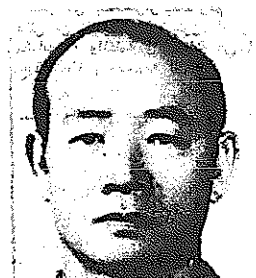
● تشون دو هوان (رئيس كوريا الجنوبية) ..

هدايا جديدة من تايد
اشتري كرتون تايد من فرع الجملة في جمعيتك ، واحصل على هدية فاخرة مكونة من ٦ أطباق للفاكهة
48 MEDIUM
٤٨ علبة
جديد... رائحة الحليب
Tide
أسرع فهذا العرض يسري حتى نفاذ كمية الأطباق
تايد... لنظافة أكيدة... تعتمد عليها

رسالة بون

أزمة السكن الخانقة أسقطت "حكومة" برلين الغربية

بون — القبس — من عبد الرحمن نعسو :

المظاهرات التي شهدتها برلين الغربية في الاونة الاخيرة وسببت اضرارا مالية فادحة ، وبالتالي امتدت شرارتها الى بعض المدن الالمانية الاخرى ، ستؤثر بشكل أو باخر على الائتلاف الحاكم في المانيا الغربية والمكون من الحزبين « الاشتراكي الديمقراطي » و « الديمقراطي المستقل » ، كما أن هذه المظاهرات كانت أحد الاسباب الرئيسية وراء سقوط الحكومة في برلين الغربية وتأليف حكومة جديدة .

اما الاسباب فتعود الى ازمة السكن الخانقة ، والتي من المتوقع ان تتفاقم في المانيا خلال السنوات القليلة المقبلة بصورة لم تعرفها من قبل ، وتتزايد قوائم الانتظار لدى المجالس البلدية او دائرة الشؤون الاجتماعية ، بحيث ان الحصول على مسكن من هذه المساكن سوف يتطلب فترة طويلة . والمسألة هي عرض وطلب ، فالمعروض للايجار من مساكن القطاع الخاص محدود جدا ، وكله تقريبا عبارة عن مساكن مفروشة يضطر فيها المستأجر ان يدفع للمؤجر مبلغا باهظا مقابل أن يحصل على سكن يقيم فيه ، على اساس ما يباع داخل البيت من اشياء واثاث ، وهذا يعمل به فقط في برلين الغربية .

ويعيش كثير من السكان في منازل غير لائقة ، ومساكن البلدية تشكل الامل الوحيد بالنسبة لهذه الاسر نظرا لايجارها المحدود نسبيا .

بالاضافة الى ارتفاع الايجارات وخاصة للمنازل التي تبنى حديثا ، او ان الشركات ، ومعظمها حكومية ، تقوم بهدم المنازل القديمة ، وبناء منازل جديدة بدلا منها ، وبالتالي فانها تؤجرها بمبالغ عالية جدا .

اما المنازل الشاغرة والتي قام المتظاهرون باحتلالها فقد بلغ عددها اكثر من خمس وعشرين عمارة كبيرة .

وقد لجأ الكثير من اصحاب البيوت المستولى عليها من قبل المتظاهرين الى ارسال رجالهم ، الى هذه البيوت ، بحجة اجراء اصلاحات داخلية ، لكنهم بدلا من ذلك ، يعمدون الى تكسير وتحطيم الجدران والنوافذ والابواب ، على أمل اجبار السكان على اخلاء المنزل .

الدولة ، بدورها ، تدخلت لانهاء هذه المشكلة ، وقررت منح المتضررين — وهم الذين استولوا على المنازل بالقوة — حوالي عشرة ملايين مارك ، ومن المحتمل ان تقدم لهم مساعدات ومواد بناء مختلفة لاصلاح الاضرار التي سببها اصحاب المنازل .

وفي مدن أخرى ، حدثت عدة عمليات احتلال للمنازل المهجورة بعد اصلاحها مما اثار حفيظة أصحاب هذه المنازل ، وهذا يعني زيادة المشاكل التي يتوجب على الدولة مواجهتها .

● المستشار الالماني هيلموت شميت

ولا بد من الاشارة الى ان مشكلة الاسكان لا تقع مسؤوليتها على عاتق الدولة فقط ، لان قطاع الاسكان تعرض للاهمال ، وبالتالي اصبحت المانيا الغربية تعاني بصورة كبيرة من مشكلة سكن خانقة .

ثمة مشكلة اخرى كانت وراء بعض المظاهرات التي شهدتها عدة مدن في المانيا الغربية .. فقد قررت الحكومة بناء فرن لمفاعل ذري قرب هامبورغ ، لكن المسؤولين في الحزب الحاكم ، عارضوا خطط الحكومة في هذا الشأن ، مما يعني انشقاقا داخل صفوف الحزب الحاكم .

باريس : اعتداء بالصواريخ على سفارة اليمن الجنوبي

باريس — ازب — كونا — اعلنت مجموعة تزعم « الانتقام لضحايا كوبرنيك » مسؤوليتها عن الاعتداء بالصواريخ على سفارة اليمن الجنوبي في باريس والذي ادى الى خسائر مادية كبيرة .

وقال مجهول اتصل بوكالة الصحافة الفرنسية : « ان الحادث ارتكب باسم « جميع ضحايا كوبرنيك » وتبين من تحقيقات رجال البوليس : ان الذين دبروا حادث السفارة ، خبراء متفجرات وقد استخدموا انابيب قاذفة للصواريخ تطلق النار طبقا لبرنامج معين ، وقد وضعت المتفجرات على عمق ٣ امتار في اسفل جدار بناء مواجه للسفارة وقد ادى انفجار الصواريخ الى تطاير النوافذ والاطار المعدني للزجاج واحدث خسائر فادحة داخل الغرفة التي وقع فيها الانفجار .

مكتب منظمة التحرير ومكتب الجامعة العربية في باريس استنكرا الاستفزازات التي ينطوي عليها الاعتداء على سفارة عربية وقال ابراهيم الصوص ممثل المنظمة في باريس ، انه « يدين هذا العمل الاجرامي ».

وتجدر الاشارة الى ان حادث كوبرنيك ادى الى مقتل ٤ اشخاص في انفجار حدث خارج كنيس يهودي .

● سفارة اليمن اتهمت عناصر غير مسؤولة باطلاق الصاروخين وقالت ان الصاروخين الحقا اضرارا كبيرة بمكاتب الدور الاول من المبنى .

« ميــــغ — ٢٥ » و « سوخــوي — ٢٠ » سوفيتيــة لليبيــا

نقلت الاذاعة الاسرائيلية عن صحيفة صحيفة « هاارتس » قولها ان الاتحاد السوفيتي زود ليبيا بطائرات مقاتلة من طراز « سوخوي — ٢٠ » و « ميغ — ٢٥ » . واشارت «هاارتس» الى ان الطيارين السوفيت يقودون طائرات « الميغ — ٢٥ » ويحلقون فوق سفن الاسطول السادس في المتوسط .

الحسين يرأس احتفالات كلية ساند هيرست البريطانية

لندن — كونا — دعت اكاديمية ساندهيرست البريطانية العسكرية الملك حسين لرئاسة احتفالاتها لتخريج دفعة من طلبتها في ابريل المقبل .

امير البحرين وولي عهد رأس الخيمة يبحثان العلاقات

المنامة — كونا — عرض ولي عهد امارة رأس الخيمة الشيخ خالد بن صقر القاسمي مع امير البحرين الشيخ عيسى بن خليفة العلاقات الثنائية .

شميت قد يضطر لإلغاء صفقة الدبابات للسعودية

هامبورغ — كونا — المح مستشار المانيا الغربية هيلموت شميت الى انه قد يضطر لالغاء صفقة دبابات تريد السعودية شراءها من حكومة بون نظرا للمعارضة المتزايدة لها في البرلمان الالماني الغربي ، وداغ شميت في مقابلة مع صحيفة «هامبورغر ابنديلات» عن خطته لبيع دبابات « ليوبارد — ٢ » للسعودية لكنه اشار الى الصعوبات التي تعترض تنفيذها .

واكد على تمسك بلاده باقامة علاقات حميمة مع العربية السعودية بيد انه قال « ان حكومته لا تبيع اسلحة الى بلدان خارج منظمة دول حلف شمال الاطلسي ناتو » .

وربط المستشار الالماني بين بيع هذه الاسلحة لدولة تعتبر « الرافد الرئيسي للغرب بالنفط » وبين ما تثيره من معارضة في اسرائيل تاركا تقرير الامر الى اعضاء حزبه الديمقراطي الاشتراكي في البرلمان الذين هددوا في وقت سابق بعدم تمريره .

وكانت اسرائيل قد ابلغت الحكومة الالمانية بانها تعارض شحن اي معدات عسكرية للسعودية .

نيودلهي : تظاهرة تأييد لانديرا

نيودلهي — رويتر — تظاهر مليونا هندي تأييدا للسيدة انديرا غاندي رئيسة الوزراء والرد على منتقدين قالوا ، ان الحكومة ستخسر تأييد المزارعين .

وامتد الحشد الذي وصل من كل انحاء الهند في قطارات واساطيل من المركبات والسيارات العامة الى مسافة تزيد عن مرمى البصر بالقرب من البرلمان في وسط نيودلهي .

وقد هتف المجتمعون بحياة السيدة غاندي داعين لها بطول العمر عندما اعتلت المنصة لالقاء خطابها الذي اعلنت فيه : « اننا لن نستريح حتى لو كان علينا التضحية بحياتنا وسوف نفعل ذلك لحل مشاكلكم » .

اخبار موجزة

● الرياض — عرض الامير فهد ولي العهد السعودي مع عبد الرحمن جامع بري وزير خارجية الصومال العلاقات الثنائية .

● الدوحة — وصل الى هنا فاروق قدومي رئيس الدائرة السياسية في منظمة التحرير في زيارة تستغرق يومين .

● الرباط — مثل ٦٠ طالبا جامعيا امام محكمة فاس بتهمة اثارة الاضطرابات والتظاهر في كلية الحقوق بالرباط .

● دكا — بحث الدكتور كورت فالدهايم امين عام الامم المتحدة مع الرئيس ضياء الرحمن القضايا السياسية والاقتصادية العالمية والمشكلة الافغانية .

● ابو ظبي — وصل الى هنا علي لطفي الثور وزير خارجية اليمن الشمالي .

● ماليزيا — حكمت محكمة شرعية هنا على مواطن بالسجن ٤ اشهر لتفسيره القرآن بطريقة خاطئة .

● عمان — عرض وزيرا الصحة العراقي والاردني في التعاون الصحي بين بلديهما وتدريب الكوادر الصحية الاردنية في المؤسسات العراقية .

● برلين — هدد الرئيس الالماني الشرقي اريك هونيكر زعماء المانيا الغربية بان الاشتراكية ستغزو بلادهم في وقت قريب .

● بورت ارثر (تكساس) — فشل مسلحان اميركيان في خطف زورق من الميناء الواقع على خليج المكسيك بسبب هبوب عاصفة جوية شديدة.

المحكمة الاسرائيلية تحول بيغن الاستيلاء على شركة كهرباء القدس

اسرائيل والمنظمة ترفضان اقتراح السادات تشكيل حكومة موقتة

القدس المحتلة — يب — اب — خولت المحكمة الاسرائيلية العليا الحكومة الاسرائيلية الاستيلاء على شركة كهرباء القدس ، ولكنها منعتها من استملاك امتياز الشركة في الضفة الغربية لانها اراض محتلة . ووصفت المحكمة قرار الحكومة بالاستيلاء على الشركة بانه سياسي ، وحثت حكومة مناحيم بيغن على اعادة النظر في قرارها لانها لا تستطيع من الناحية القانونية شراء الجزء الاخر من المؤسسة في الضفة الغربية المحتلة .

واوصت المحكمة الاسرائيلية باعادة النظر في قرارها الذي سيتطلب تقسيم المؤسسة . وقررت وقف اتخاذ اي اجراء بشأن الاستيلاء على الشركة الى ما بعد ١٥ يوما بعد ان يعلن اسحق موداي وزير الطاقة خطط الحكومة ، كما اعطت الشركة الحق في الاستئناف مجددا .

واعتبرت الحكومة والشركة قرار المحكمة الذي سيتيح لاسرائيل استملاك الجزء الاكبر من شركة كهرباء القدس انتصارا لهما . وقال انور نسيبة رئيس الشركة « انني سعيد جدا ، ونحن لا نزال على الطريق الصحيح وفي النهاية ستسود العدالة ، ان من المستحيل تفكيك الشركة ، اذ انها شركة واحدة وامتياز واحد ومولداتها موجودة في القدس » .

ويبدو ان القرار قد خفف من حدة الوضع المتفجر في الضفة الغربية ، اذ وضعت قوات حرس الحدود الاسرائيلية على اهبة الاستعداد حتى قبل اعلان قرار المحكمة . واجتمع موداي على الفور بعد القرار مع كبار المستشارين والمسؤولين الحكوميين لتقرير امكانية الاستيلاء على جزء من الشركة في القطاع الشرقي من القدس . وكان العمال العرب في الشركة قد قرروا عدم التعاون مع اي ادارة غير عربية .

● اغيري يرفع العلم الفلسطيني في الكنيست (من الرأي الاردنية)

بنك فلسطين

وفي حكم اخر طلبت المحكمة العليا من الحكومة الاسرائيلية ابداء الاسباب التي تجعلها ترفض اعادة فتح بنك فلسطين في غزة خلال خمسة ايام . وتدعي وزارة الدفاع ان اعادة افتتاح البنك الذي اغلق منذ احتلال قطاع غزة عام ١٩٦٧ سيلهب المشاعر الوطنية اذا سمح للبنك بالاحتفاظ باسمه .

رفض متبادل

المسؤولون الاسرائيليون ومنظمة التحرير الفلسطينية رفضوا دعوة الرئيس المصري انور السادات لانشاء حكومة فلسطينية في المنفى ووقف الهجمات الفدائية ضد اسرائيل تمهيدا لاعتراف متبادل بين الطرفين .

مناحيم بيغن اعتبر اقتراح الرئيس السادات بانه يتضمن انشاء دولة فلسطينية . ونسب راديو اسرائيل الى ناطق باسم الخارجية الاسرائيلية قوله « ان هناك حكومة فلسطينية في عمان ، وليس هناك حاجة لحكومة ثانية » .

يوسف بورغ وزير الداخلية الاسرائيلي رفض ايضا هذه الدعوة وقال انها تتناقض مع روح كمب دايفيد ودعا مصر الى احياء مفاوضات « الحكم الذاتي » .

صحيفة « معاريف » قالت ان الرئيس المصري يهدف من وراء اقتراحه الى اضافة عقبة جديدة امام استئناف المفاوضات .

المنظمة ترفض

● في ابو ظبي رفض عبد المحسن ابو ميزر المتحدث الرسمي باسم منظمة التحرير الفلسطينية اقتراح الرئيس السادات وقال ان الثورة الفلسطينية ستواصل نضالها ضد اسرائيل حتى يستعيد الشعب الفلسطيني حقوقه المشروعة . وقال ان الثورة ستشكل حكومة موقتة اذا كان هذا الحل في مصلحة النضال الذي يخوضه الشعب الفلسطيني ضد اسرائيل .

اتهام

الحكومة الاسرائيلية اتهمت شبكة « سي بي اس » التلفزيونية الاميركية بالتحيز والكذب في تقرير مصور بثته المحطة المذكورة وتحدث عن معاملة الفلسطينيين معاملة سيئة من قبل السلطات الاسرائيلية . وقال بنيامين غواريه مستشار مناحيم بيغن للشؤون العربية « ان التقرير مناف للحقيقة ».

تحرك ايطاليات

● ظهر حزب ديني اسرائيلي جديد اطلق عليه اسم « شوراشيم » اي جذور . وطالب زعيم الحزب بالغاء وزارة الشؤون الدينية.

● استبعد المطران ايلاريون كبوجي أن يسهم شمعون بيريز في حل القضية الفلسطينية ودعا اليهود الى القاء السلاح والاتحاد مع الفلسطينيين لخدمة اله واحد في وطن واحد وتحت راية واحدة.

● اعتقل طالبان اسرائيليان بعد اقتحام منزل سيدة مسنة بهدف السطو .

● يضع الرئيس انور السادات حجر الاساس لصحيفة «مايو» التي يصدر العدد الاول منها في ٢ مارس المقبل ، وستبدأ بالصدور اسبوعيا ثم يوميا في وقت لاحق .

● اعلنت القاهرة ان اتصالات تجرى بين مصر واميركا لتحديد موعد اجتماع الرئيسين المصري والاميركي .

مؤكدا استمرار دعم اميركا لاسرائيل

بيريز يعترف بعدم وجود فلسطيني واحد يقبل التفاوض مع اسرائيل

نيويورك — اب — اعرب شمعون بيريز زعيم حزب العمل الاسرائيلي المعارض عن استعداده للتفاوض مع « الفلسطينيين » ، لكنه اعترف في مقابلة مع مجلة « نيوزويك » الاميركية بانه قطع الامل في العثور على فلسطينيين مستعدين للدخول في مفاوضات سلمية مع اسرائيل . وقال ولهذا السبب فانني اؤكد على اهمية الاردن بالانضمام الى المفاوضات . وقال انه مستعد لمنح الولايات المتحدة قواعد عسكرية في اسرائيل اذا ما فاز في انتخابات يونيو المقبل، وهو امر ترجحه استفتاءات الرأي العام الاسرائيلي .

واضاف بيريز انه مستعد للتفاوض مع اي فلسطيني ، مستعد للاعتراف باسرائيل ويؤيد السلام ويرفض الارهاب ، لكنه اعرب عن اعتقاده بانه لن يجد فلسطينيين مستعدين للمشاركة في مثل هذه المفاوضات .

وكرر رأيه المنادي باشراك الملك حسين عاهل الاردن في بحث مستقبل الضفة الغربية المحتلة وايجاد تسوية سلمية .

وردا على اسئلة اخرى قال الزعيم الاسرائيلي انه لا يريد ان تتحول اسرائيل الى محمية اميركية لكنه سيوافق على اعطاء الولايات المتحدة قواعد عسكرية اذا ما كانت هناك حاجة اليها لتعزيز موقف الغرب في مواجهة الاتحاد السوفيتي .

وشن بيريز حملة جديدة على سياسة اوروبا في الشرق الاوسط قائلا ان مبادرة السوق الاوروبية المشتركة قد ساعدت في توسيع الثغرة بين الدول العربية والولايات المتحدة لا في تضييقها .

واجاب بيريز عن سؤال عن مبادرات سياسية محتملة من جانبه اذا فاز في الانتخابات البرلمانية بقوله انه سيحاول الوصول الى اتفاق مع السعودية ثم مع سائر الاقطار العربية .

وقال « انني اعرف ان اتخاذ مثل هذه الخطوات سيكون صعبا للغاية ولكني متأكد من ان العرب ليس لديهم بديل عن السلام » .

جريمة

القاهرة — افب — قال كامل زهيري نقيب الصحافيين المصريين الذي كان قد اعتقل بتهمة التوقيع على بيان مع مجموعة من المفكرين والمثقفين لمقاطعة الفكر الصهيوني العنصري وجناح الكتاب الاسرائيلي بمعرض الكتاب الدولي ان اتفاقية مكافحة التمييز العنصري التي اصدرتها الامم المتحدة ووقعت عليها مصر تصف نشر الفكر العنصري وكل تحريض عليه بانه جريمة يعاقب عليها القانون .

وقال ان الفكر الصهيوني ينكر ان سيناء مصرية ويروج ذلك في دعايته كما يروج ان حرب يونيو كانت دفاعية حتى لا تلتزم اسرائيل بالجلاء عن كل الاراضي العربية وينكر حق العرب في القدس وتقوم ببناء المستوطنات فلا بد من فضح هذه الدعاية .

الحل النهائي في رأي سيسكو

● بيروت — ق.ن.أ — اعرب جوزيف سيسكو مساعد وزير الخارجية الاميركي الاسبق عن اعتقاده بان الحل النهائي لازمة الشرق الاوسط يحتمل ان ينطوي على انشاء نوع من الكيان الفلسطيني .

ويرى سيسكو انه قبل انشاء مثل هذا الكيان فانه لابد من مرور فترة محدودة تتراوح بين ثلاث وخمس سنوات يمكن خلالها — حسب قوله — اختيار صلاحية هذا الكيان عن طريق تطبيق اجراءات انتقالية .

واشار سيسكو في حديث مع مجلة « مونداي مورننغ » اللبنانية الى ان منظمة التحرير الفلسطينية كقوة سياسية اساسية ينبغي ان تؤخذ اراؤها في الحسبان في اية تسوية شاملة،

ضياء الحق : الانتخابات خطر على البلاد

اسلام اباد — كونا — رفض الرئيس الباكستاني ضياء الحق طلبا من ٩ احزاب سياسية محظورة باجراء انتخابات عامة خلال ٣ اشهر وقال ، ان بلاده لا يمكنها تحمل انتخابات في الوقت الحاضر لانها تمثل اخطارا جسيمة . واشار ضياء الحق في اجتماع لاعضاء المجالس البلدية في مدينة ملتان « ان المطالبين » لديهم اهداف خفية ولا يدركون خطورة الموقف الذي تواجهه البلاد نظرا للتهديدات الخارجية وان اية خطوة خاطئة في هذه المرحلة ستخلق وضعا خطيرا في البلاد » .

وكانت مظاهرات واعمال عنف قد نشبت في مدن لاهور وملتان وراولبندي تأييدا لمطالب الاحزاب.

غرامة .. احتجاج .. وطنية

القاهرة — الوكالات — غرم الدكتور شريف احمد علي استاذ مساعد التحاليل وامراض الدم بجامعة القاهرة بغرامة قدرها ٢٠ جنيها فقط « مع ايقاف التنفيذ » لانه اطلق نيران مسدسه على احدى سيارات السفارة السوفيتية في القاهرة احتجاجا على الغزو السوفيتي لافغانستان . وقد رفض محامي الدكتور شريف تقاضي اية اتعاب باعتبار ان القضية التي يدافع عنها قضية وطنية .

تعلن
شركة آلات التصوير والسينما المحدودة
ان السيد وجدي قصير قد ترك العمل لديها اعتباراً من ١٦/٢/١٩٨١ ، والشركة غير مسؤولة عن اي تعامل معه اعتباراً من تاريخه .

بسم الله الرحمن الرحيم
ينعي فضل احمد صالح ابو آمنه واخوانه بمزيد من الأسى والحزن وفاة فقيدتهم المرحومة الحاجة
صفيه حسين
التي وافاها الاجل في برقا - نابلس عن عمر يناهز ١٢٥ عاماً ، تقبل التعازي في بيت ولدها فضل ابو آمنه / الكائن بالمنتف / ملك محمد خليفة الدبوس ولمدة ثلاثة ايام
انا لله وانا اليه راجعون

بسم الله الرحمن الرحيم
« يا ايتها النفس المطمئنة ارجعي الى ربك راضية مرضية فادخلي في عبادي وادخلي جنتي » صدق الله العظيم
نعي وجيه فاضل
آل سلامه في مدينا وفلسطين والاردن والكويت والبلاد العربية والمهجر ينعون ببالغ الأسى فقيدهم المرحوم
مصطفى عيسى سلامه
« ابو عيسى »
رئيس مجلس بلدي لبدرياً الذي انتقل الى رحمته تعالى عن عمر يناهز آل ٥٣ عاماً . قضاها في خدمة بلده ووطنه وأمته .
تقبل التعازي اعتباراً من اليوم في منزل ولده عيسى الكائن في الفنطاس خلف مدرسة الفنطاس المتوسطة للبنين .
انا لله وانا اليه راجعون

لا تحويلات .. ولا عرقلة للسير بعد اليوم !
تكنولوجيا الانشاءات الحديثة تتكفل بإقامة التمديدات ومد الانابيب اللازمة من جانب لآخر من الشارع دون أي تحويل

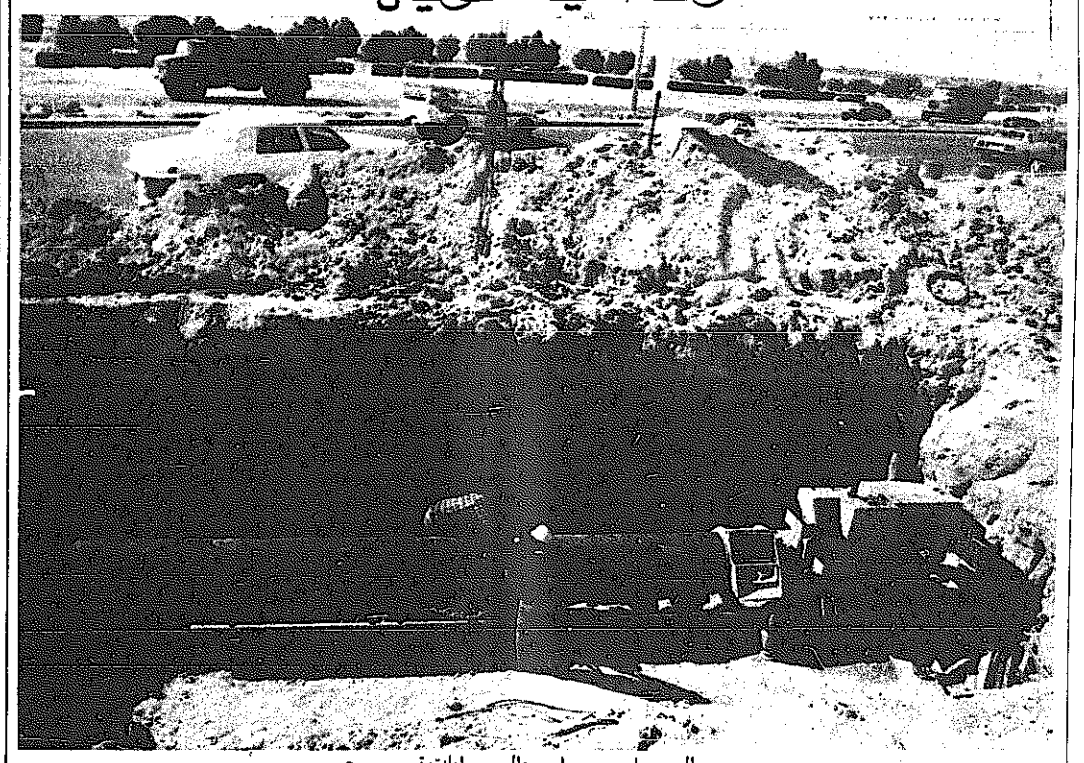

● العمل جار .. والسيارات تمر ●

بشرى لا بد انها ستسعد الجميع ، اذ اصبح بامكان شركات المقاولات الآن القيام بأعمال التمديدات اللازمة من أنابيب ، وكهرباء ، دون الحاجة الى اقامة التحويلات ، أو اعاقة حركة المرور.

ويطبق هذا النظام من الاعمال حالياً في الكويت ، حيث دهش قائدو السيارات عندما شاهدوا جانباً من هذه الأعمال في الاسبوع الماضي على طريق الفحيحيل تجرى بينما حركة السير تنساب بانطلاق وكأن شيئاً لم يحدث . وطبعاً ، كانت السعادة تملأ جوانح الجميع بهذا التحول العظيم ، مما دفع البعض منهم للتساؤل عن سر هذا الحدث الرائع .

وقد اجاب مراقب الانشاءات بأن هذا العمل يتضمن مد انابيب قطرها / ٢٤ / انشاً تحت الارض . وهذا العمل شاق بطبيعة الحال لأنه يهدف الى ابقاء حركة السير كما هي دون أية عرقلة أو احداث أية تحويلات بالنسبة للطريق ، ولهذا فحركة المرور تظل مستمرة على طول الطريق كالمعتاد .

أنواع مختلفة من التمديدات

وأما عن أنواع التمديدات التي يمكن أن تتم بهذه الطريقة ، فيجيب المراقب بأن الانابيب التي قطرها ما بين / ١٢ / انشاً — / ٤٢ / انشاً يمكن أن تمد بنفس الاسلوب ، ويمكن لهذه الانابيب ان تستعمل لنقل الغاز أو البترول ، أو لتمديد الكيبلات الكهربائية أو أية خدمات اخرى من هذا القبيل .

شركة المزيدي للمقاولات هي الرائدة في هذا المجال

وعند الاستفسار عن المتعهد بهذه الاعمال ، اجاب المراقب بأن هذا العمل العظيم قد تم بواسطة شركة المزيدي للمقاولات (ذ.م.م.) والتي تقع مكاتبها الرئيسية في منطقة شرقي الاحمدي ، وذلك بالتعاون مع شركة انجليزية . و يوجد لدى الشركة حالياً ماكنتان للحفر ، وذلك للقيام بأعمال أخرى من هذا النوع .

٢٠٠ قدم خلال ٤٨ ساعة

واما بالنسبة لسرعة الانجاز في مثل هذا العمل الرائع ، فقد قال المراقب بأنه قد تم حفر مسافة ٢٠٠ قدم خلال ٤٨ ساعة لهذا المشروع ، وهذا فيما يختص بتمديد انابيب لنقل الوقود السائل من ميناء الاحمدي الى محطة الدوحة الكهربائية . وقد حفرت هذه الطرق كجزء من خطة تنفيذ المشروع الكبير. واضاف المراقب : بأن هناك عملاً آخر مشابه يجري الآن في طرق المقوع ، والجهراء ، والصليبية ، والتي تم جميعها بدون توقف لحركة المرور العادية .

انابيب قطرها ٣ امتار

وفي ختام حديثه ، قال المراقب ، ان هذه الطريقة يجري تطبيقها الآن على نطاق واسع في بريطانيا ومناطق أخرى من اوروبا حيث تستعمل انابيب يصل قطرها الى ٣ امتار، والشركة ستقوم بالطبع ، بتوسيع اعمالها اذا ما تطلبت الحاجة لذلك .

لمزيد من المعلومات يرجى الاتصال :
شركة المزيدي للمقاولات (ذ.م.م.)
تلفون : ٩٨٥٤٥١/ ٩٨٤٤٤٠/ ٩٨٢٨٠٠/ ٩٨٥٤٩٩

البنك التجاري الكويتي
الإستعداد لمتطلبات حقبة جديدة .

بيان رئيس مجلس الادارة بمناسبة انعقاد الجمعية العامة للبنك في الكويت بتاريخ ١٥/ فبراير ١٩٨١ .

يسرنا أن نعلن أن البنك التجاري قد دخل الثمانينات وحقق نتائج قياسية هامة ، نلخصها فيما يلي :

ارتفاع الأرباح بما يعادل ٣٦٪

وصلت أرباح السنة الماضية الى ٧٤٩٥٦٥٠ دينارا مقارنة بـ ٥٤٩٩٩٧٦ في عام ١٩٧٩ ، كما ارتفع مجموع الايرادات من ٥٦١٨٢٤١٢ دينارا في عام ١٩٧٩ الى ٨٤٩٢٤٠١٢ دينارا في عام ١٩٨٠ ، وهذا يعادل نموا قدره ٥١٪ . اما الربح بالنسبة للسهم الواحد فقد أرتفع بمعدل ٢١٪رغم زيادة اسهم رأس المال .

الأرباح المخصصة للتوزيع

وقد خصص مبلغ ٢٠٤١٢٠٠ للتوزيع على المساهمين بنسبة ١٠٪ للسهم الواحد الصادر بقيمة اسمية قدرها دينار واحد ، واحيل مبلغ ٧٥٠٠٠٠ دينارا من ارباح ١٩٨٠ الى الاحتياطي القانوني ومبلغ ٤٦٥٠٠٠٠ الى الاحتياطي العام ومبلغ ٥٤٠٠٠ دينار مكافآت اعضاء مجلس الادارة ثم ترحيل الباقي من الأرباح وقدره ٣٤٠٤٤٥ دينارا الى ميزانية عام ١٩٨١ كأرباح غير موزعة .

زيادة اسهم رأس المال

وقد أوصينا زيادة رأس المال المدفوع للبنك بنسبة ١٠٪ باصدار اسهم منحة بمعدل سهم واحد جديد لكل عشرة اسهم مملوكة بتاريخ ٣١ ديسمبر ١٩٨٠ . وسوف يتم تمويل هذه الزيادة من الرصيد الداخلي وتكون الأسهم الجديدة مساوية للأسهم القديمة بالنسبة لتوزيع الأرباح مستقبلا .

كما أوصينا باصدار اسهم جديدة للمساهمين تعادل ١٠٪ من رأسمال البنك المدفوع في ٣١ ديسمبر ١٩٨٠ ويصل مجموع هذا الاصدار الى ٢٠٤١٢٠٠ سهما ستطرح للاكتتاب بسعر محدد وقدره ٦٫٥٠٠ دينارا على اساس سهم واحد لكل عشرة اسهم مملوكة في ٣١ ديسمبر ١٩٨٠ .

متطلبات حقبة جديدة

ونظرا لأن تنويع الاقتصاد القومي وازدياد المنافسة في الأسواق المالية يمثلان عاملان اساسيان في التأثير على تطور البنك ونموه خلال العقد القادم . فقد كان تجاوب البنك التجاري مع هذه العوامل ذو اتجاهين . فقد قمنا بتعديل الهيكل التنظيمي للبنك وتطوير خدماته لتستوعب المجالات الاقتصادية الجديدة ، كما أخذنا في التركيز على هذه المجالات للمحافظة على مركز البنك في المقدمة والمساهمة في تحقيق أهداف النمو في البلاد . وبالاضافة لذلك فاننا نعمل على تطوير منتجات جديدة وفرص متنوعة للاعمال تتمشي مع اقتصاد المنطقة المتجه نحو التنوع . وتشكل المنافسة المتزايدة حافزا كبيرا لنا في قطاعي الخدمات المصرفية المتفرقة والتجارية . ولهذا فان البنك التجاري يقوم بتدعيم أسس تطوره للسنين القادمة .

الخدمات المصرفية التجارية

لقد كان اداء البنك في السوق التجارية خلال عام ١٩٨٠ ممتازا بالرغم من الأوضاع الاقتصادية الصعبة . فلقد ازداد نمو التسهيلات الائتمانية التجارية خلال عام ١٩٨٠ بسبب ازدياد دور الكويت في عمليات الاستيراد الموجهة للدول المجاورة . وحافظ البنك على نسبة عالية في تمويل قطاع البناء وذلك بالرغم من ثبات مستوى الانفاق الحكومي على مشاريع البنية الهيكلية الأساسية . كما ارتفعت نسبة خدماتنا من كتب الاعتماد والضمان الخاصة بقطاع البناء .. أما التسهيلات التجارية للقطاع الصناعي فقد نمت بشكل واضح أيضا خلال العام .

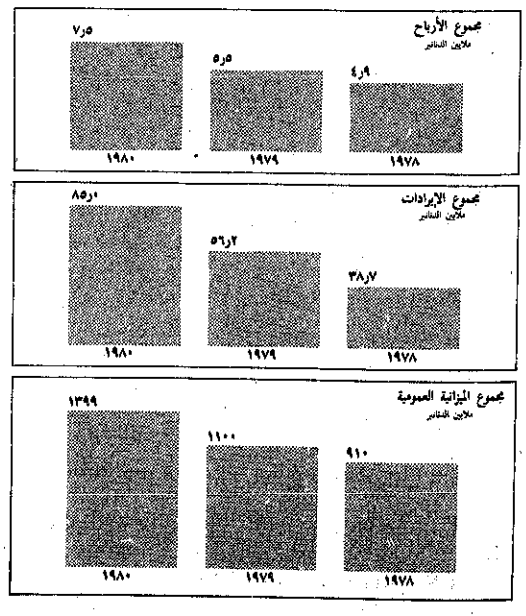

دعم الاقتصاد الوطني

وقد وضعنا ٥٨٪ من موجودات البنك في خدمة النشاط التجاري والأعمال في الكويت وتفوق هذه النسبة ما قامت به البنوك المحلية الأخرى .

التسهيلات المصرفية

وقمنا خلال عام ١٩٨٠ باتخاذ عدة خطوات تهدف الى تقوية امكاناتنا لخدمة حسابات عملائنا من التجار وتقوية علاقاتنا معهم . فقد تم اعداد ٢٢ متدرباً في برنامج الائتمان التدريبي ، وعينوا كمحللين ومرشحين لمنصب مسؤولي حسابات في ادارة التسهيلات التجارية .

أما بالنسبة لقسم الائتمان المحلي الذي انشىء عام ١٩٧٩ لادارة نشاطنا التجاري محليا فقد بدأنا انشاء ستة مكاتب للتسهيلات التجارية تتمشي مع شبكة فروع البنك في المناطق . وهذا سيمكننا من خدمة عملائنا في تلك المناطق بفعالية أكثر .

واصبحت عمليات فتح الاعتمادات واجراءاتها تتم بالاستعانة بالكومبيوتر ، مستخدمة أجهزة المراقبة (الفيديو) ، مما يعني أن كتاب الاعتماد يصل الى العميل خلال ٢٤ ساعة من تقديم الطلب .

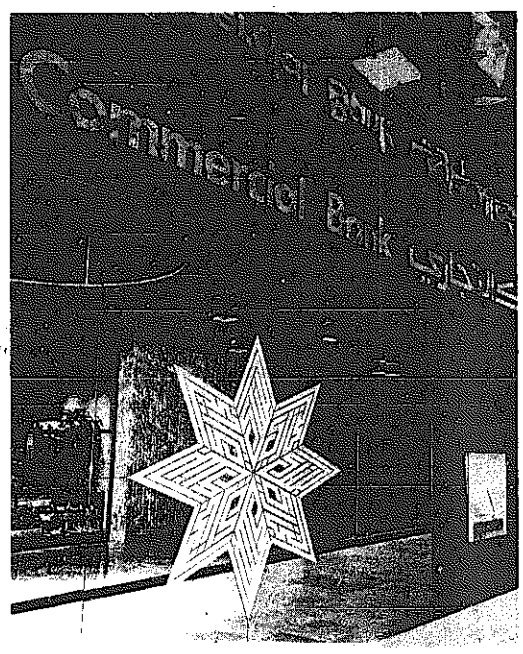

فرع البنك التجاري في مجمع الصالحية

العملات الأجنبية

وتم تحقيق زيادة قدرها ٤٠ بالمائة في حجم عمليات النقد الأجنبي في عام ١٩٨٠ . أما قسم العملات الأجنبية والتمويل فقد حظي باهتمام كبير وذلك لمواجهة المنافسة المتزايدة والاستفادة من الفرص الجديدة المتاحة . فقد تمت اعادة تنظيم هذا القسم وتحويله الى ادارة الخزينة مع اعطائه دورا أكبر في مجال العملات الأجنبية والسوق المالية اليومية وفي تقديم خدمات متطورة وادارة الموجودات والمطلوبات وادارة حافظة العملات الأجنبية أيضا .

المستوى الجديد للخدمات المصرفية الفردية

وقد بدىء باستخدام الشعار الجديد للبنك رسميا في الأول من مايو ، وتم استخدام الشعار الجديد في الجوانب الظاهرة لنشاطات البنك مما يجعل البنك يبدو في صورة حديثة تتناسب ومستوى الخدمات المتقدمة التي يقدمها .

التطوير الوظيفي

وبذلت جهود مكثفة لتدريب موظفي الفروع باستخدام برنامج ادارة الفروع المبسط ، وبرنامج هونغ كونغ التدريبي ، كما تم تدريب مسؤولي الحسابات المصرفية الشخصية على طرق العرض والتسويق ليتمكنوا من تقديم خدمات جديدة وعينوا في الفروع الرئيسية للبنك خلال عام ١٩٨٠ .

التوسع في استخدام الأجهزة الالكترونية

ويجري الآن استخدام هذه الأجهزة في مختلف أنواع العمليات المصرفية بما في ذلك صرف الشيكات . كما ازداد استخدام الحسابات الجارية في الكويت وانعكس ذلك في زيادة حجم العمل خلال ١٩٨٠ مقارنة بعام ١٩٧٩ .

خدمات جديدة ومتطورة

وقدمنا خلال عام ١٩٨٠ حساب التوفير اليومي المصمم لصغار المودعين الذين افادوا منه كثيرا . وقد ساعد هذا الحساب ، بالاضافة الى حساب الأرباح ، على زيادة حجم اعمالنا في السوق المحلية التي اتصفت بالجمود خلال العام . وقد استطعنا تقديم القروض للافراد خلال ٢٤ ساعة تقريبا ، بالرغم من التنافس الشديد خلال عام ١٩٨٠ وحققنا زيادة تعادل ١٠٠٪ في هذا المجال.

كما قدمنا حوالات بالروبية الهندية وعمدنا الى تنسيق الحوالات بالدولار الأمريكي عن طريق بنك تشيس مانهاتن لتعزيز قدرتنا على الصمود في وجه المنافسة في مجال الحوالات المتنامية .

تطوير العمليات

استمر البنك في التركيز على تطوير نظمه واساليب معالجة معاملاته خلال عام ١٩٨٠ . وقد وضع البنك مجموعة من الانظمة الجديدة في العمل وعلى رأس هذه الأنظمة نجد مشروع الحاسبات الفرعية الالكترونية ، ونظام دفع الرواتب ، ونظام البوالص ، ونظام قروض الأفراد ، وسيكون لهذه الأنظمة تأثيرها الفعال خلال عام ١٩٨١ والأعوام التالية . وتم تحقيق تقدم كبير خلال عام ١٩٨٠ نتيجة تحسين نظام الأمن اذ جرى تطبيق برنامج متكامل في المركز الرئيسي والفروع . وفي نهاية العام بدأنا في تطبيق نظام جديد لاعداد الميزانية السنوية . وستتابع تطبيقه خلال عام ١٩٨١ ، مما يساعدنا الى حد كبير في تخطيط نمو البنك وتطوره مستقبلا .

التطلعات المستقبلية

وسوف نكرس عام ١٩٨١ لزيادة التدعيم والتطوير والاستعداد للعقد الجديد رغم تصميمنا على التوسع في الأسواق الجديدة . ومع اهتمامنا الدائب بتطوير عملياتنا على المستوى المحلي فقد نجحنا في تحقيق تقدم كبير في عدة مناسبات على المستوى الدولي .

شكر وتقدير

ويسرنا أن نعبر عن جزيل الشكر والامتنان لحضرة صاحب السمو امير البلاد وسمو ولي العهد رئيس مجلس الوزراء واعضاء الحكومة الموقرة على توجيهاتهم وقيادتهم الرشيدة ودعمهم للنظام المصرفي في الكويت .

ونتقدم بالشكر الخاص لوزارة المالية ، ووزارة التجارة والصناعة ، ووزارة الشؤون الاجتماعية والعمل ، وغرفة تجارة وصناعة الكويت ، وبنك الكويت المركزي لتعاونهم المستمر مع البنك التجاري الكويتي .

ويسرنا أن نعرب عن الشكر والتقدير لادارة البنك وموظفيه على جهودهم التي مكنت البنك من تحقيق النتائج الممتازة عام ١٩٨٠ مما ادى الى تدعيم مركز البنك في القطاع المالي . ونود أن نؤكد عزمنا على بذل الجهود اللازمة لجعل البنك في طليعة المؤسسات المصرفية المتطورة في الكويت والخارج .

حمد أحمد عبد اللطيف الحمد
رئيس مجلس الادارة

أعيد انتخاب مجلس إدارة البنك التجاري من قبل الجمعية العامة في جلستها التي عقدت بتاريخ ١٩٨١/٢/١٥ . وعقد مجلس الإدارة الجديد أولى جلساته عقب انتهاء اجتماع الجمعية العامة وانتخب الرئيس ونائبه .

حمد أحمد عبد اللطيف الحمد — **رئيس مجلس الإدارة**
فيصل يوسف المرزوق — **نائب رئيس مجلس الادارة**

أعضاء مجلس الادارة

سعاد حمد صالح الحميضي
يعقوب يوسف النفيسي
براك عبد المحسن المطير
جاسم مرزوق بودي
عدنان عبد الحميد الصانع
عبد الغني خالد الغنيم
خالد عبد اللطيف الشايع
جاسم محمد البحر

أعضاء احتياط

رشيد يعقوب النفيسي
بدر جاسم البحر
خالد عبد المحسن المطير

الميزانية العمومية/ الموجودات
البنك التجاري الكويتي ش.م.ك في ٣١ ديسمبر ١٩٨٠

الميزانية العمومية / الموجودات	١٩٨٠ د.ك	١٩٧٩ د.ك
نقد وأرصدة لدى البنوك	٨٨٦ ٥٣٢ ٤٠	٥٩ ٦١٢ ٥٦١
ودائع تحت الطلب وباشعار قصير الأجل لدى البنوك	٤٠١ ٤٠٦ ٩٥	٦١ ٤٠٥ ٣٩٩
أذونات خزينة حكومة الكويت	٣٣٧ ٨٣٤ ١٤	٤ ٩٨٧ ٤٠٠
شهادات ايداع بنكية قابلة للتداول	٧٩٢ ٨٢٥	٧٩٣ ٢٧٧
استثمارات مدرجة في البورصة	٢٦٨ ٦٥٤ ١٣	١٩ ٧٩٨ ٨٩٤
ودائع لدى البنوك	١٥٣ ٤٣٥ ٢٢١	١٢٧ ٧٠٤ ٧١٨
قروض وسندات مخصومة :		
قروض الأسواق المالية	٣٠٠ ١٤٤ ١٦	٨ ٥٠٠ ٠٠٠
قروض للعملاء وسندات مخصومة	٣٩٤ ١٦٣ ٣٤٩	٣٢٨ ٦٢٩ ٧٨٨
قروض قصيرة الأجل	٤٩٨ ٢٣٠ ١٦٢	٥١ ٢١٩ ٣٥٩
قروض آجلة	٥١٨ ١٨٣ ٦٢	٥٩ ٠٣٢ ٦٠٤
استثمارات غير مدرجة في البورصة	٧٢٥ ٣٦٨ ٨	٧ ٧٨٣ ٨٢٤
اراضي ومباني ومعدات	١٢٣ ٢٤٨ ٧	٦ ٦٥١ ٩٩٢
موجودات أخرى :		
فوائد مستحقة الأداء	٤٩٢ ١٥٠ ٩	٥ ٩٦٣ ٤١٩
موجودات متفرقة	٩٦٤ ٤٦٧ ٤	٢ ٣٥٩ ٣٠١
مجموع الموجودات :	**٨٧٩ ٦١٢ ١ ٠٠٥**	**٧٤٤ ٤٤٢ ٥٣٦**
التزامات العملاء لقاء اعتمادات مستندية	٦٥٨ ٥٢٢ ٣٩٣	٣١٥ ٦٧٦ ٣٥٥
وكفالات وأوراق تجارية مقبولة والتزامات أخرى	**٥٣٧ ١٣٥ ٣٩٩ ١**	**٩٠١ ١١٨ ١٠٠ ١**

حمد أحمد عبد اللطيف الحمد : رئيس مجلس الادارة

الميزانية العمومية/ المطلوبات
البنك التجاري الكويتي ش.م.ك في ٣١ ديسمبر ١٩٨٠

الميزانية العمومية/ المطلوبات	١٩٨٠ د.ك	١٩٧٩ د.ك
ودائع تحت الطلب وآجل وحسابات دائنة بما فيها احتياطيات الطوارىء		
ودائع :		
تحت الطلب	٩٦٢ ٧٠٤ ١٠٠	٤١٤ ٣٧٤ ١٠١
حسابات توفير	٧٦٧ ٧٧٣ ٧٨	٣١٦ ٨٨١ ٨٠
لأجل	٧٩٧ ٥٧١ ٢٩٨	٨٤٧ ٥٩٢ ٢٧٥
أرصدة للبنوك :		
تحت الطلب	٩٠٣ ٠٧٧ ١٥	٣٣٣ ٥٦٩ ١١
قصيرة الأجل	٠٠٥ ٨٧٣ ٣٢٠	٥٣٧ ٧٨٢ ١٣٦
أوراق مالية معاد خصمها لدى البنك المركزي	٩٥٨ ١٣٢ ٦١	٠٠٠ ١٣٢ ٣٤
حسابات دائنة أخرى بما فيها احتياطيات الطوارىء :		
مكافآت أعضاء مجلس الادارة	٠٠٠ ٥٤	٠٠٠ ٥٤
أرصدة دائنة أخرى	٤٨٣ ٨٧٧ ٦٣	١٣٥ ٤١٢ ٤١
المجموع	٨٧٥ ٠١٥ ٩٣٩	٥٨٢ ٧٩٨ ٦٨١
شهادات ايداع مصدرة	٠٠٠ ٢٠٠ ٣	٠٠٠ ٢٨٥ ٦
أرباح مقترح توزيعها	٢٠٠ ٠٤١ ٢	٦٠٠ ٧٧١ ٢
مجموع المطلوبات :	**٠٧٥ ٣٠٧ ٩٤٤**	**١٨٢ ٨٠٥ ٦٩٠**
حقوق المساهمين :		
رأس المال		
رأس المال المصرح به والمدفوع بالكامل ٠٠٠ ٤١٢ ٢٠ سهما (٠٠٠ ١٤٤ ١٨ سهما في ١٩٧٩) سعر دينار واحد لكل سهم	٠٠٠ ٤١٢ ٢٠	٠٠٠ ١٤٤ ١٨
الاحتياطيات :		
احتياطي قانوني (بضمنه علاوة اصدار بمبلغ ٣٥٩ ٤٠٣ ٢٣ د.ك)	٣٥٩ ٩٠٣ ٢٦	٣٥٩ ١٥٣ ٢٦
احتياطي عام	٠٠٠ ٦٥٠ ١٣	٠٠٠ ٠٠٠ ٩
ارباح غير موزعة	٤٤٥ ٣٤٠	٩٩٥ ٣٣٩
مجموع حقوق المساهمين :	**٨٠٤ ٣٠٥ ٦٦**	**٣٥٤ ٩٣٧ ٥٣**
مجموع المطلوبات وحقوق المساهمين :	**٨٧٩ ٦١٢ ١ ٠٠٥**	**٥٣٦ ٤٤٢ ٧٤٤**
التزامات لقاء اعتمادات وكفالات وأوراق تجارية مقبولة والتزامات أخرى	٦٥٨ ٥٢٢ ٣٩٣	٣١٥ ٦٧٦ ٣٥٥
المجموع الكلي :	**٥٣٧ ١٣٥ ٣٩٩ ١**	**٩٠١ ١١٨ ١٠٠ ١**

ادولف كنول : المدير العام

حساب الأرباح والخسائر
البنك التجاري الكويتي ش.م.ك في ٣١ ديسمبر ١٩٨٠

حساب الأرباح والخسائر	١٩٨٠ د.ك	١٩٧٩ د.ك
مجموع الايرادات	٠١٢ ٩٢٤ ٨٤	٤١٢ ١٨٢ ٥٦
مجموع المصروفات والمخصصات للالتزامات الطارئة		
بما فيها المساهمة المستحقة لمؤسسة الكويت		
للتقدم العلمي	٣٦٢ ٤٢٨ ٧٧	٤٣٦ ٦٨٣ ٥٠
أرباح السنة	٦٥٠ ٦٩٥ ٧	٩٧٦ ٤٩٩ ٥
الرصيد المرحل من السنة السابقة	٩٩٥ ٣٣٩	٦١٩ ١٦٥
صافي الأرباح المتوفرة للتوزيع على المساهمين	**٦٤٥ ٧٨٣ ٧**	**٥٩٥ ٦٦٥ ٥**
توزيع الأرباح :		
المرحل الى الاحتياطي القانوني	٠٠٠ ٧٥٠	٠٠٠ ٥٥٠
المرحل الى الاحتياطي العام	٠٠٠ ٤ ٦٥٠	٠٠٠ ٢
التوزيع على المساهمين بواقع ١٠٪ (١٥٪ لعام ١٩٧٩) لكل مائة فلس للسهم الواحد	٢٠٠ ٠٤١ ٢	٦٠٠ ٧٧١ ٢
المخصصات الممنوحة لمكافآت اعضاء مجلس الادارة	٠٠٠ ٥٤	٠٠٠ ٥٤
المجموع	**٢٠٠ ٤٩٥ ٧**	**٦٠٠ ٣٢٥ ٥**
الرصيد المرحل	**٤٤٥ ٣٤٠**	**٩٩٥ ٣٣٩**

الميزانية العمومية/ الموجودات
البنك التجاري الكويتي ش.م.ك في ٣١ ديسمبر ١٩٨٠

الميزانية العمومية / الموجودات	١٩٨٠ د.ك	١٩٧٩ د.ك
نقد وأرصدة لدى البنوك	٨٨٦ ٥٣٢ ٤٠	٥٩ ٦١٢ ٥٦١
ودائع تحت الطلب وباشعار قصير الأجل لدى البنوك	٤٠١ ٤٠٦ ٩٥	٦١ ٤٠٥ ٣٩٩
أذونات خزينة حكومة الكويت	٣٣٧ ٨٣٤ ١٤	٤ ٩٨٧ ٤٠٠
شهادات ايداع بنكية قابلة للتداول	٧٩٢ ٨٢٥	٧٩٣ ٢٧٧
استثمارات مدرجة في البورصة	٢٦٨ ٦٥٤ ١٣	١٩ ٧٩٨ ٨٩٤
ودائع لدى البنوك	١٥٣ ٤٣٥ ٢٢١	١٢٧ ٧٠٤ ٧١٨
قروض وسندات مخصومة :		
قروض الأسواق المالية	٣٠٠ ١٤٤ ١٦	٨ ٥٠٠ ٠٠٠
قروض للعملاء وسندات مخصومة	٣٩٤ ١٦٣ ٣٤٩	٣٢٨ ٦٢٩ ٧٨٨
قروض قصيرة الأجل	٤٩٨ ٢٣٠ ١٦٢	٥١ ٢١٩ ٣٥٩
قروض آجلة	٥١٨ ١٨٣ ٦٢	٥٩ ٠٣٢ ٦٠٤
استثمارات غير مدرجة في البورصة	٧٢٥ ٣٦٨ ٨	٧ ٧٨٣ ٨٢٤
اراضي ومباني ومعدات	١٢٣ ٢٤٨ ٧	٦ ٦٥١ ٩٩٢
موجودات أخرى :		
فوائد مستحقة الأداء	٤٩٢ ١٥٠ ٩	٥ ٩٦٣ ٤١٩
موجودات متفرقة	٩٦٤ ٤٦٧ ٤	٢ ٣٥٩ ٣٠١
مجموع الموجودات :	**٨٧٩ ٦١٢ ١ ٠٠٥**	**٧٤٤ ٤٤٢ ٥٣٦**
التزامات العملاء لقاء اعتمادات مستندية	٦٥٨ ٥٢٢ ٣٩٣	٣١٥ ٦٧٦ ٣٥٥
وكفالات وأوراق تجارية مقبولة والتزامات أخرى	**٥٣٧ ١٣٥ ٣٩٩ ١**	**٩٠١ ١١٨ ١٠٠ ١**

حمد أحمد عبد اللطيف الحمد : رئيس مجلس الادارة

الميزانية العمومية/ المطلوبات
البنك التجاري الكويتي ش.م.ك في ٣١ ديسمبر ١٩٨٠

الميزانية العمومية/ المطلوبات	١٩٨٠ د.ك	١٩٧٩ د.ك
ودائع تحت الطلب وآجل وحسابات دائنة بما فيها احتياطيات الطوارىء		
ودائع :		
تحت الطلب	٩٦٢ ٧٠٤ ١٠٠	٤١٤ ٣٧٤ ١٠١
حسابات توفير	٧٦٧ ٧٧٣ ٧٨	٣١٦ ٨٨١ ٨٠
لأجل	٧٩٧ ٥٧١ ٢٩٨	٨٤٧ ٥٩٢ ٢٧٥
أرصدة للبنوك :		
تحت الطلب	٩٠٣ ٠٧٧ ١٥	٣٣٣ ٥٦٩ ١١
قصيرة الأجل	٠٠٥ ٨٧٣ ٣٢٠	٥٣٧ ٧٨٢ ١٣٦
أوراق مالية معاد خصمها لدى البنك المركزي	٩٥٨ ١٣٢ ٦١	٠٠٠ ١٣٢ ٣٤
حسابات دائنة أخرى بما فيها احتياطيات الطوارىء :		
مكافآت أعضاء مجلس الادارة	٠٠٠ ٥٤	٠٠٠ ٥٤
أرصدة دائنة أخرى	٤٨٣ ٨٧٧ ٦٣	١٣٥ ٤١٢ ٤١
المجموع	٨٧٥ ٠١٥ ٩٣٩	٥٨٢ ٧٩٨ ٦٨١
شهادات ايداع مصدرة	٠٠٠ ٢٠٠ ٣	٠٠٠ ٢٨٥ ٦
أرباح مقترح توزيعها	٢٠٠ ٠٤١ ٢	٦٠٠ ٧٧١ ٢
مجموع المطلوبات :	**٠٧٥ ٣٠٧ ٩٤٤**	**١٨٢ ٨٠٥ ٦٩٠**
حقوق المساهمين :		
رأس المال		
رأس المال المصرح به والمدفوع بالكامل ٠٠٠ ٤١٢ ٢٠ سهما (٠٠٠ ١٤٤ ١٨ سهما في ١٩٧٩) سعر دينار واحد لكل سهم	٠٠٠ ٤١٢ ٢٠	٠٠٠ ١٤٤ ١٨
الاحتياطيات :		
احتياطي قانوني (بضمنه علاوة اصدار بمبلغ ٣٥٩ ٤٠٣ ٢٣ د.ك)	٣٥٩ ٩٠٣ ٢٦	٣٥٩ ١٥٣ ٢٦
احتياطي عام	٠٠٠ ٦٥٠ ١٣	٠٠٠ ٠٠٠ ٩
ارباح غير موزعة	٤٤٥ ٣٤٠	٩٩٥ ٣٣٩
مجموع حقوق المساهمين :	**٨٠٤ ٣٠٥ ٦٦**	**٣٥٤ ٩٣٧ ٥٣**
مجموع المطلوبات وحقوق المساهمين :	**٨٧٩ ٦١٢ ١ ٠٠٥**	**٥٣٦ ٤٤٢ ٧٤٤**
التزامات لقاء اعتمادات وكفالات وأوراق تجارية مقبولة والتزامات أخرى	٦٥٨ ٥٢٢ ٣٩٣	٣١٥ ٦٧٦ ٣٥٥
المجموع الكلي :	**٥٣٧ ١٣٥ ٣٩٩ ١**	**٩٠١ ١١٨ ١٠٠ ١**

ادولف كنول : المدير العام

حساب الأرباح والخسائر
البنك التجاري الكويتي ش.م.ك في ٣١ ديسمبر ١٩٨٠

حساب الأرباح والخسائر	١٩٨٠ د.ك	١٩٧٩ د.ك
مجموع الايرادات	٠١٢ ٩٢٤ ٨٤	٤١٢ ١٨٢ ٥٦
مجموع المصروفات والمخصصات للالتزامات الطارئة		
بما فيها المساهمة المستحقة لمؤسسة الكويت		
للتقدم العلمي	٣٦٢ ٤٢٨ ٧٧	٤٣٦ ٦٨٣ ٥٠
أرباح السنة	٦٥٠ ٦٩٥ ٧	٩٧٦ ٤٩٩ ٥
الرصيد المرحل من السنة السابقة	٩٩٥ ٣٣٩	٦١٩ ١٦٥
صافي الأرباح المتوفرة للتوزيع على المساهمين	**٦٤٥ ٧٨٣ ٧**	**٥٩٥ ٦٦٥ ٥**
توزيع الأرباح :		
المرحل الى الاحتياطي القانوني	٠٠٠ ٧٥٠	٠٠٠ ٥٥٠
المرحل الى الاحتياطي العام	٠٠٠ ٤ ٦٥٠	٠٠٠ ٢
التوزيع على المساهمين بواقع ١٠٪ (١٥٪ لعام ١٩٧٩) لكل مائة فلس للسهم الواحد	٢٠٠ ٠٤١ ٢	٦٠٠ ٧٧١ ٢
المخصصات الممنوحة لمكافآت اعضاء مجلس الادارة	٠٠٠ ٥٤	٠٠٠ ٥٤
المجموع	**٢٠٠ ٤٩٥ ٧**	**٦٠٠ ٣٢٥ ٥**
الرصيد المرحل	**٤٤٥ ٣٤٠**	**٩٩٥ ٣٣٩**

البنك التجاري
Commercial Bank

المغرب يفوز وديا ٣/صفر على سوريا

فاس — افب — فاز الفريق القومي المغربي على الفريق القومي السوري ٣ — صفر ، في جاراة كرة القدم الودية التي جرت بعد ظهر امس في فاس .

وكانت نتيجة الشوط الاول،التعادل بدون اهداف . وتم احراز الاهداف الثلاثة في الشوط الثاني ، وقد سجلها سجير في الدقيقة الثالثة ، ثم جمال في الدقيقة الحادية عشرة ، ثم عزيز في الدقيقة الـ ٢٥ ، نتيجة ضربة جزاء ، وقد دارت المباراة في جو ممطر ، وشهدها حوالي ثمانية الاف متفرج .

وتدخل تلك المباراة في اطار اعداد الفريق المغربي لمباراته المقبلة ضد ليبيريا في المباريات التمهيدية لبطولة كاس افريقيا ، وضد مصر في بطولة كاس العالم .

علي حسن العلي قائدا عاما للمخيم السنوي

اصدر وكيل وزارة التربية قرارا بتشكيل قيادة المخيم الكشفي السنوي الخامس والثلاثين على ارض المخيم الدائم بالفنيطيس والذي سيقام خلال المدة من ٢٨—٢ الى ١٠—٣—٨١ ، بقيادة علي حسن العلي الموجه الفني العام للتربية الكشفية ، واختير ايضا ١٦ قائدا ومساعدا ، ورئيس لجنة ، واختير سليمان العلي مساعدا للقائد العام للخدمات ، وفايز مراد مساعدا للقائد العام لشؤون البرامج ، وداود عرابي سكرتيرا عاما للمخيم .

قرعة الشركات والبنوك لبطولة المعهد التجاري

قررت اللجنة المنظمة لسباعيات المعهد التجاري لكرة القدم للشركات والبنوك والفنادق ، اجراء قرعة البطولة في تمام الساعة التاسعة والنصف من صباح يوم السبت الموافق ٢٨ الجاري ، بدلا من الاحد اول مارس المقبل . كما هو وارد في شروط الدورة وسوف تجرى القرعة بمكتب رعاية الطلبة بالمعهد بحولي ، بحضور مندوبي الفرق المشاركة ، والتي بلغ عددها هذا العام ١٨ فريقا حتى الان، هذا وقد اشترطت اللجنة على المندوبين الحضور ، ومعهم كشف باسماء فرقهم معتمدا من المؤسسات التي تتبعها هذه الفرق .

تشكيل رابطة الاعلاميين الرياضيين بالسودان

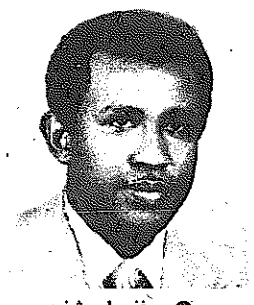

● ميرغني ابو شنب

عقدت الجمعية العمومية لرابطة الاعلاميين الرياضيين السودانية ، اجتماعا تم فيه انتخاب المجلس الجديد للرابطة وذلك على النحو التالي : النعمان حسن رئيسا ، مامون الطاهر نائبا للرئيس ، ميرغني ابو شنب سكرتيرا ، عروي موسى نائبا للسكرتير سر الختم خيري مساعدا لسكرتير التدريب والتثقيف ، عبد الرحمن عبد الرسول مساعد سكرتير شؤون الاقاليم ، حسن عز الدين امينا للصندوق ، علم الدين هاشم نائبا لامين الصندوق .

اخبار البطولة

● قام فريق من التلفزيون ، بزيارة استاد كيفان من اجل وضع اللمسات الاخيرة لتصوير البطولة ، وكيفية نقل وقائعها وحفل الافتتاح .علما بانه سيتسم تصوير البطولة كاملة وسوف تذاع يوم الجمعة المقبل .

● اشترك ٦ لاعبين من الطرق في سباق الماراتون امس ، وتعتبر نتائجهم خارج المسابقة ، وهم اللاعبون انفسهم الذين شاركوا في بطولة اختراق الضاحية .

● يشارك في نقل وقائع هذه البطولة الى القطر العراقي الشقيق الزميل عبدالمغني جبوري والذي شارك في تغطية بطولة اختراق الضاحية في ابو ظبي.

● تم توزيع شنط تذكارية على رؤساء الوفود ، احتوت على كتيبات عن معالم وحضارة الكويت . كما وضعت الترتيبات النهائية لكيفية توزيع المداليات .

● وصل امس سعد مبارك لاعب البحرين قادما من الامارات ، بعد ان شارك في بطولة اختراق الضاحية، واحتل المركز الثاني ، وسوف ينضم الى فريق البحرين ، ويشارك في سباقي ١٥٠٠ م و ٨٠٠ م .

● قام الفريق الكوري بزيارة سفارتهم وتناولوا طعام الغداء هناك ورافق الوفد علي ناصر السعيد وبندر عوده من لجنة العلاقات العامة بالبطولة .

مؤتمر صحفي د. بريمو

● يعقد اليوم د. بريمو نابيلو ، رئيس الاتحاد الايطالي اجتماعا الساعة السابعة مساء ، يتحدث فيه عن الاعداد لبطولة كاس العالم الثالثة التي ستقام صيف هذا العام بروما ، وسيعقبه عرض لافلام سينمائية عن الاعداد للبطولة المذكورة .

تشكيل وفد اتحاد المبارزة للقاء الودي بالدمام

شكل اتحاد المبارزة وفده ، للقاء الودي مع منتخب السعودية ، الذي سيقام في الدمام من ٣ الى ٨—٣—١٩٨١ ويضم الوفد ١٥ لاعبا واداريا ، برئاسة فؤاد القريني وعبد الرحيم السعيد مدير الفريق والمدربين علي بلجاج ، وفرانكو بابيي ، واخصائي العلاج الطبيعي رفعت نعمة .

ابتهاجا باحتفالات العيد الوطني العشرين .. اليوم
أبطال الكويت يتنافسون مع أبطال آسيا واوروبا وافريقيا

● برعاية وزير الشؤون الاجتماعية والعمل عبد العزيز محمود تفتتح في الساعة الثالثة والنصف بعد ظهر اليوم ، بطولة الصداقة الدولية لالعاب القوى على ملاعب ثانوية كيفان .

● يشارك في البطولة ، ابطال من ثلاث قارات هي اوروبا وافريقيا واسيا ، اذ سيحضرها ابطال هنغاريا وايطاليا وقبرص ، وزائير والصين الشعبية وكوريا الشمالية والمملكة العربية السعودية والعراق والبحرين والكويت .

● وهذه البطولة التي ينظمها الاتحاد الكويتي لالعاب القوى ، تقام لاول مرة بمناسبة احتفالات العيد الوطني العشرين ، ولاتاحة الفرصة لابطال الكويت للاحتكاك الدولي ، والمنافسة القوية بحضور جمهور الكويت الذي سيسعى لتشجيع ابطالنا ومؤازرتهم من خلال منافسات البطولة ، والتي ستستمر اليوم وغدا في جميع مسابقات العاب القوى .

● مسابقات اليوم

تقام اليوم سباقات ، دفع الجلة، واطاحة المطرقة ، الوثب العالي ، ٤٠٠ متر حواجز ، ١٥٠٠ م ، ٤٠٠ متر عدو،يشارك فيها ابطالنا الدوليون بجانب الناشئين الذين تألقوا خلال مسابقات البرنامج الزمني للاتحاد لهذا الموسم .

● في مسابقات الرمي ، يشارك محمد الزنكوي ، ومحمود ابل ،ومحمد علي احمد في دفع الجلة ، وخالد غلوم ورحيم عبد اللطيف في اطاحة المطرقة .

وابطالنا في الرمي ، هم النخبة الدولية التي نامل لها ان تتقدم ، وتسجل الارقام القياسية الجديدة ، خاصة المنافسة القوية مع ابطال الصين وايطاليا والمجر ، وسيحاول ابطالنا الناشئون في الرمي ، التقدم بمستوى ارقامهم مما يؤهلهم للمنافسة في البطولة العربية والاسيوية المقبلة.

● وفي سباق المائة متر ، يشارك العداءون عبد المجيد الموسوي والذي حقق هذا الموسم ١٠٫٧ ث وخالد بخيت ومستواه ١٠٫٨ ث وكذلك يعقوب العوضي وسمير ابراهيم ، وسجلوا ١٠٫٩ ث وسيواجهون منافسة قوية من الابطال المشاركين ، ومستواهم الذي يتراوح بين ١٠٫٤ ث ،١٠٫٥ث.

ونتيجة للمنافسة الحادة ،والحضور الجماهيري ، نطالب ابطالنا بالتركيز في البداية والاندفاع بقوة عند الانطلاق وبعزم وتصميم حتى خط النهاية .

● في سباق ١٥٠٠م ستكون هناك منافسة وصراع ، منافسة بين الابطال وصراع بين الكبار والناشئين ، والذي سينتج عنه تسجيل ارقام كويتية جديدة خاصتين خالد خليفة ونجم عبدالله مطلق ، اللذين يتنافسان من اجل تسجيل رقم يقل عن ٣٫٥٠٫٠٠ ق في هذا السباق ، تطلعا لبطولة اسيا المقبلة ، خاصة وان مستوى بعض الابطال المنافسين يصل الى ٣٫٤٦ دقائق .

● وفي سباقي ٤٠٠ متر حواجز ، ٤٠٠ م عدوا ، يشارك بطلنا الصاعد جاسم الياقوت ، محاولا تحطيم الرقم القياسي الكويتي المسجل باسم عبد اللطيف عباس ، اما في سباق ٤٠٠م فسيشارك ابطالنا خالد حسين وخالد خليفة وعلي عبد الرحيم المغربي ، ويعتبر خالد حسين من اقوى ابطال الكويت ومرشحا للاقتراب من الرقم القياسي الكويتي وزمنه ٤٨٫٠ ث ، ويستطيع ان يتخطى ٤٧٫٩ ث الرقم القياسي الكويتي بسهولة ، حيث نجد ان مستوى بعض الابطال المشاركين في البطولة قريب من مستوى رقمنا القياسي .

● فهد الاحمد رئيس اللجنة المنظمة العليا

● في الوثب العالي ، ستكون المنافسة حادة بين ابطال الصين والسعودية والعراق وايطاليا والكويت حيث يتخطى ابطال هذه الدول ارتفاع ٢٫١٥ م ، وبعضهم فوق ٢٫٢٠ يشارك في هذه البطولة من الكويت ، الشبل الصاعد بقوة طارق الفرحان ، الذي تخطى ارتفاع ١٫٩٥ م ، مسجلا رقما قياسيا جديدا للكويت لجميع الفئات، وامكاناته الفنية تبشر بتخطي ارتفاع ٢٫٠٥ م ، ويعتبر ذلك في حد ذاته تطورا كبيرا في هذه المسابقة ،يشاركه المنافسة من الكويت علي الدشتي الذي استطاع هذا الموسم تسجيل ١٫٩٠م وامكاناته الجسمانية تؤهله لتخطي ارتفاع الترين .

● من خلال هذا التقييم السريع ، نستطيع القول بان ابطالنا سيكونون على مستوى المنافسة ويستطيعون الفوز بعدد من سباقات اليوم الاول.

● وفد الصين

● الوفد العراقي

● الوفد السعودي

● الوفد القبرصي

قبس رياضي

دور الجمهور في ثانوية كيفان !

اليوم تبدا اول بطولة دولية لالعاب القوى، منذ عرفت الكويت هذه اللعبة وشاركت فيها على مختلف المستويات .. هذه البطولة التي تقام لمناسبة احتفالات العيد الوطني العشرين .. الذكرى العزيزة على قلب كل مخلص وكل مقيم في هذا البلد .

واذا كانت البطولات الدولية لالعاب القوى جديدة على جمهورنا الرياضي الذي تعود على مشاهدة كرة القدم والسلة والطائرة واليد ، والذي يتجاوب بالحضور مع المباريات القوية. فان جمهورنا مطالب اليوم باحترام « ام الالعاب » التي بدات بها الرياضة منذ جرى ماراثون في جبل اولمبيا عام ٧٧٦ ق.م .. هذه الرياضة التي لا تجد مكانا في ملاعبها باوروبا او اميركا ، وفي الدورات الاولمبية . كما شاهدنا على شاشات التلفاز ..

وجمهورنا مطالب بالحضور اليوم من اجل تشجيع ابنائنا اللاعبين ومن اجل الصورة الطيبة التي نريد ان نطبعها في اذهان الابطال القادمين من الخارج ، والذين تعودوا على تقديم عروضهم وسط الاف المشاهدين .

ولا شك ان جمهورنا يقدر مسؤوليته تجاه وطنه وتجاه لاعبيه في اول بطولة دولية لالعاب القوى سنشاهدها اليوم على ملاعب ثانوية كيفان .

خليل ريان

اعلانات مبوبة

هاتف مباشر : ٨٣٤٣١٠/٨٣٤٣١١

ب ٣٠ د.ك
العربي
ايريال مركزي وماتور
تمتع بمشاهدة انقى الصور الملونة وكافة المحطات مع كفالة خطية سنة كاملة بـ :
• ايريال ٢٧ المنت مع الماتور والوايرات والتركيب ٣٨ دينار
• اضافة ايريال دبي ٩١ المنت ١٧ دينار
• ايريال البصرة ١٠ دنانير
فرع خاص لاصلاح التلفزيون الملون والفيديو
حولي / شارع بيروت / تلفون ٥٢٨٨٦٧

استعملوا ماكينات جيني الالكترونية لمكافحة الذباب والحشرات الطائرة.
"GENIE"
صحية
اقتصادية
فعالة
الوكلاء :
شركة سعاد التجارية
هاتف ٤٩٥٩٤٨ — ص.ب ٢٥٩٤١ الكويت

مؤسسة باني للتجارة
قسم الديكور
تقدم لكم اجمل واحدث ...
تشكيلة من ...
ورق الجدران . أرضيات بلاستيك
أسقف صناعية . أرضيات موكيت
بأزهد الأسعار . تليفون/ ٩١٤١١٩/٩١٦٦٥٥

■ للايجار ■
١) حوطتان مساحة كل واحدة ٧٥٠م٢ بها ٣ غرف ومنافع الأولى بسلوى والثانية بالجابرية مع دكان
٢) مخزن بالفنيطيس به ٥ غرف ومنافع وشبرة واسعة وتلفون — المراجعة ت: ٥٣٠٩٩٨ — ٨١٢٩٣٠ — ٤٣٢٤٨٦

■ مطلوب ■
خياطة ملابس نسائية لها خبرة لا تقل عن ٥ سنوات براتب مغر — المراجعة ت : ٥٤٩٨٠٣ المحل — ٥٢٥٧١١ الساعة ١ — ٤ مساء

■ مطلوب مندوب ■
لمتابعة معاملات الشركة بالدوائر الرسمية يشترط توفر سيارة تلفون : ٨٣٢٣٤٨ — ٨١٩٥٠١

■ للبيع أو للايجار ■
اجازة تجارة ومقاولات عامة تلفون : ٤٣٣٠٩٠ ٤٣٣٠٩١

■ نشتري ■
كافة انواع الاثاث المستعمل والسجاد العجمي القديم
تلفون : ٦٣٨٢٢٧/٦٣٦٠٥٠

■ للبيع ■
شقة مؤلفة من غرفة نوم وصالة وصالون في منطقة الرميثية — الايجار ١٢٠ د.ك — ت : ٦٤١٦٨٣

نشتري اسهم
برقان - بترول - تمويل - وربة - بري - اطارات - الزراعية - الميلامين - المخازن
* مكتب طالب *
تلفون ٤١٦٣٠٤ — ٤١٦٢٨٦ — ٤٣٣١٩٩

■ تعلن ■
مؤسسة فيصل للسيارات عن توفر جميع أنواع السيارات للايجار اليومي والشهري
* بسعر مغر *
ت: ٤١٩٩٨٧ سوق الدولية

يوجد لدينا خيام
قياس ٤×٤ بـ ٣٠ دينار
قياس ٣×٣ بـ ٢٥ دينار
الاتصال تلفون: ٤١٥٥٤٢/٤٣٢٢٣٣

■ مطلوب ■
سكرتيرة تجيد اللغة العربية والانجليزية للعمل لمدة ساعتين يومياً من الساعة ٥ الى الساعة ٧ — رجاء الاتصال ت : ٤٤٦٠٥٤ — ٤٤٦٢٧٧

■ للايجار ■
شقة مكيفة مركزياً ديلوكس - شارع حمد المبارك السالمية قرب مطعم الصياد - دكاكين في سوق المسيل بالكويت ودكان بالصفاة ت : ٤٣٢٤٨٦ — ٥٣٠٩٩٨ — ٨١٢٩٣٠

المترول
لتأجير كافة أنواع السيارات
ت / ٥٤١٠٨٩
حولي / شارع القاهرة قرب العاصر الخاصة

قيلا للايجار من دورين بالجابرية خلف مستشفى الهادي تحتوي على ٤ غرف نوم وصالة وصالون وتليفون ومطبخ و٣ حمامات وملحق يحتوي على غرفتين ومنافع ومدخل للسيارات وحديقة صغيرة — المراجعة ت: ٤٢٠٦٥٥ — ٤٢٩٢٠٣ من ١٠ — ١٢ صباحاً ومن ٤ — ٦ مساء

تعلن مؤسسة فيصل عن توفر تشكيلات جميلة ورائعة من التحف والهدايا والزينة سوق الدولية الميزانين
تلفون : ٤١٩٩٨٧

المنيوم وزجاج
لصيانة وتركيب الالمنيوم والزجاج في ابنيتكم اتصلوا ت : ٧٣٤٨١٣ صباحاً أو ٦٥٢٦٦٩ مساء — ابورمزي

تاكسي برقان
أجرة تحت الطلب
٤٤١٠١٦ كويت
٧٣٤٧٦٤ ضباب

■ مفقود ■
جواز سفر اردني باسم بكر عيسى عيسى صبيح رقه ٤٣٢٩١٢ صادر في الكويت بتاريخ ١٩٧٩/١٢/١٥ — الرجاء ممن يجده ان يسلمه للسفارة الاردنية أو الاتصال ت : ٧١٠٢٣٨ — ٧٣٨١٨٦

■ للايجار ■
حوطة مسورة بالجهراء بها غرفة تلفون : ٧٧٠٠٠٣

■ للبيع ■
شقة بالسالمية مؤثثة من غرفتي نوم وصالة وصالون وغرفة صغيرة — الايجار الجديد ١٥٠ د.ك
تلفون : ٦٥٠٧٣٢

■ للبيع ■
معرض من طابقين مع الديكور — موقع ممتاز بشارع تونس / حولي — الايجار مناسب — المراجعة ت : ٥٢١١٦٧

■ مطلوب موظف ■
يجيد الطباعة باللغة العربية
تلفون : ٨٣٢٣٤٨ ٨١٩٥٠١

بمناسبة قدوم فصل الربيع تعلن مؤسسة بوعركي والعميري للهندسة الكهربائية لزبائنها الكرام عن اصلاح وصيانة جميع انواع المولدات الكهربائية بالشويخ ش الكند دراي دوار شبرة الخضار مقابل النفي والوزان ت : ٨١٤٠٦٠

■ مطلوب ■
سائقون
يحملون رخصة قيادة عامة للعمل نصف دوام صباحاً ومساء
تلفون: ٧٣٨٥١٠

■ مطلوب ■
عمل
سيدة ترغب عملاً بالسالمية لرعاية طفل
تلفون : ٦٥٥٧٥٣

■ مطلوب ■
محل فارغ يصلح لعمل محل كهرباء سيارات — المراجعة تلفون : ٦٥١٠٥١ رياض أو محمد السوري

■ مفقود ■
جواز سفر مصري رقم ٩٤٦٩ باسم كمال محمد السيد
يرجى ممن يجده تسليمه للقنصلية المصرية

مطلوب فوراً لشركة مطعم حلب الكبرى
(١) عدد ٢ لحام كباب
(٢) عدد ٢ جراسين
(٣) عدد ١ شوا (٤) طباخ اوزي درجة اولى (٥) مرمطون
تلفون: ٦٣١٢٢٢

■ للبيع ■
شقة بالسالمية مؤثثة من غرفتي نوم وصالة وصالون وغرفة صغيرة — الايجار الجديد ١٥٠ د.ك
تلفون : ٦٥٠٧٣٢

في ختام دورة الصداقة الاولى لكرة اليد :

فوز الخليج على الكونغو .. وتعادل اليابان والصين
الحربان: أبناؤنا حققوا أول انتصار على المستوى الآسيوي

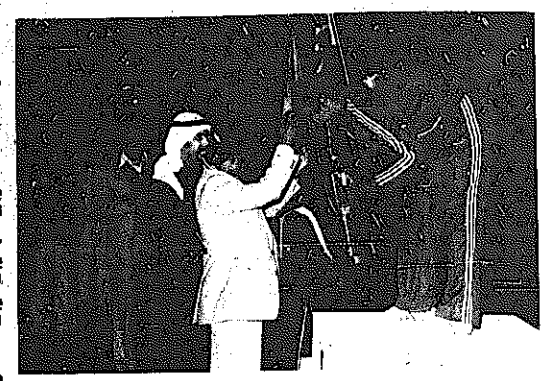

● الحربان يسلم جاسم دياب كاس البطولة والميدالية الذهبية .

● المنتخب الكويتي بطل الدورة بعد تسلم الميداليات .

كتب جاسم اشكناني

اختتمت امس ، بطولة الصداقة الاولى لكرة اليد ، التي نظمها الاتحاد الكويتي للعبة ، بمناسبة العيد الوطني العشرين والتي فاز ببطولتها منتخب الكويت بلقاءين .. فاز في الاولى منتخب الخليج على الكونغو ١٩ — ١٤ ، بعد أن انتهى الشوط الاول لصالح الخليج ، وفي المباراة الثانية ، تعادل منتخبا اليابان والصين ٢٥ — ٢٥ .. بعد أن انتهى الشوط الاول لصالح اليابان ١٨—١٢ .. ويعتبر اول تعادل بالدورة وعلى اثرها احتل فريق اليابان المركز الثاني بفارق الاهداف .

وجاء فريق الصين بالمركز الثالث ، ولكل منهما ٧ نقاط ، كما جاء منتخب الخليج بالمركز الرابع وله ٤ نقاط .

حفل الختام

بعد انتهاء مباراة الصين واليابان، اقيم حفل ختام الدورة التي استمرت ٨ ايام .. بدخول حملة الاعلام الملونة، ثم دخول حملة اعلام الدول المشاركة بالبطولة ، ففريق الكويت الحائز على المركز الاول ، واليابان الثاني ، ثم الصين الثالث ، وبعد دخول الفرق الحائزة على المراكز الثلاثة الاولى القى خالد الحربان رئيس الاتحاد الكويتي كلمة قال فيها :

في بداية اللقاء وقفت بينكم ارحب بكم على ارض الكويت وفي هذه المناسبة وهي مناسبة اختتام الدورة اقول لكم : أودعكم على أمل لقاء متجدد في أشرف ميدان ، وهو ميدان الرياضة .

لقد كانت الدورة بداية لمسيرة الكويت في مناسبة جليلة هي مناسبة الاحتفال بالعيد الوطني من منطلق ان الرياضيين يمثلون طليعة العمل الوطني والقومي. وكانت الدورة ايضا ، مساهمة من الاخوة والاصدقاء المشاركين في افراح الكويت التي تعيشها هذه الايام .

لذلك يشرفني أن أعلن في اختتام الدورة، اهداء فوز المنتخب الكويتي بالبطولة الى سمو الامير الشيخ جابر الاحمد وسمو ولي العهد رئيس مجلس الوزراء الشيخ سعد العبدالله اللذين يقدمان دعما بلا حدود للرياضة والرياضيين ، والى جمهور الكويت الوفي الامين الذي وقف قويا شامخا خلف الرياضيين من ابنائه وهم يحققون أروع الانتصارات .

ان الفوز ليس هو الهدف ولكن فوز منتخبنا الوطني لكرة اليد ببطولة دورة الصداقة ، يجسد أكثر من معنى :

المعنى الاول : انه يأتي تتويجا لجهود بذلها جنود مخلصون في الاعداد والتخطيط واسمحوا لي ان اقول انه يكفي أن نعلم ان سادة كرة اليد في اسيا ، قد شاركوا في هذا اللقاء من خلال اشتراك فريق اليابان الذي استمر متربعا على زعامة كرة اليد في قارة اسيا منذ دورة برلين في عام ١٩٢٦ حتى الان .

المعنى الثاني : ان الاتحاد قد حقق انتصارا من خلال جهود الابناء ، ولم يكن هذا الانتصار اقليميا او على نطاق محلي ، وانما ولاول مرة على المستوى الاسيوي وذلك نتيجة العمل والجهد الكبيرين .

وفي ختام كلمته تقدم بالشكر لسمو الامير وسمو ولي العهد على ما يقدمانه من دعم لمسيرة الرياضة ، وشكر الجمهور وفرقة موسيقى الجيش ونادي القادسية ، والى كل من ساهم بجهد ومؤازرة في دعم الاعداد والتخطيط والتنظيم للدورة .

كاس البطولة

وبعدها قام خالد الحربان بتسليم كاس البطولة لرئيس منتخب الكويت الوطني لكرة اليد جاسم دياب ، وقدم للاعبين الميداليات الذهبية . كما شارك بتوزيع الميداليات ، مندوب اسيا لدى الاتحاد الدولي لكرة اليد ، الياباني واتانابي ، والسيد ابو الحسن سكرتير الاتحاد الاسيوي لكرة اليد .

اخبار الدورة

● تبرعت احدى الشخصيات الرياضية التي اصرت على عدم ذكر اسمها للاعبي المنتخب الوطني الذين حققوا البطولة بمبلغ خمسة الاف دينار كويتي .

● تم في الرابعة بعد ظهر امس ، ذبح (بعير) امام صالة نجحان هلال المطيري بالقادسية والذي كان وعد به خالد الحربان في حالة فوز منتخب الكويت بالبطولة .

● اجتمع الحربان رئيس اتحاد اليد في الثالثة بعد ظهر أمس بفندق شاطىء المسيلة باللاعبين وهيئة التدريب والاداريين، حيث هنأهم بفوزهم الكبير، وحث اللاعبين على بذل المزيد من الجهد والعرق ، مؤكدا أن فوزهم يجب أن يكون البداية للانطلاق نحو المستوى الدولي ، وقال مهما حدث للاداريين فسيبقى اللاعبون دائما هم الاساس، ولا بد أن تكون الكويت فوق كل اعتبار .

وفي النهاية قام بتوزيع الخمسة الاف دينار على اللاعبين .

● كاس البطولة مع القناعي

الموقف النهائي للفرق بدورة الصداقة

الفريق	لعب	فوز	تعادل	خسارة	له	عليه	النقط
الكويت	٥	٥	—	—	١٢٩	١٠٥	١٠
اليابان	٥	٢	١	١	١٢٣	٨٣	٧
الصين	٥	٢	١	١	١٢١	٩٧	٧
الخليج	٥	٢	—	٣	٨٥	١٠٢	٤
الكونغو	٥	١	—	٤	٨٤	١١٢	٢
كورياش	٥	—	—	٥	٨٨	١٤٣	—

ابطال الجيش يكتسحون سباق الماراثون

اقيم بعد ظهر امس سباق الماراثون الذي نظمه الاتحاد الكويتي لالعاب القوى ضمن الاحتفالات بالعيد الوطني العشرين للكويت ..

بدأ السباق من امام مدرسة الفنطاس وانتهى بنادي الفحيحيل الرياضي وجاء بالمركز الاول خالد كاظم من الجيش وسجل ٢٣٫٠٠ ق ، والثاني علي صالح الجيش ٤١٫١٩ق والثالث سعود خلف الجيش ٤١٫٥٩ق والرابع احمد الهاجري ، الجيش ٤١٫٥٢ق والخامس عبدالله رحيل الجيش ٣٩٫٢٠ ق والسادس احمد صالح درويش الجيش ٣٩٫٤٨ ق والسابع يوسف خضرة من فلسطين ٣٩٫٤٨ ق وصالح مواس من فلسطين ٤٠٫٢٣ ق ، والتاسع سائد عثمان من فلسطين ٤١٫١٦ق ، والعاشر عايد هادي من الجيش ٤١٫٢٠ ق .. وقام عبد العزيز جالي امين سر نادي الفحيحيل بتسليم الكؤوس للعشرة الاوائل بعد انتهاء السباق .

ملاكم سوري في الطريق لبطولة العالم

اتلانتيك سيتي — نيوجيرسي — ا.ف.ب — فاز السوري مصطفى هامشو امس في اتلانتيك سيتي ، بحق التحدي وهو اللقب العالمي على الوزن المتوسط امام الاميركي مارفين هاغلر .

وكان هامشو — ٢٦ سنة — قد فاز بالفعل على الشاب الاميركي كورتيس باركر بالنقط في مباراة من عشر جولات، رغم ان قرار الفوز لم يكن بالاجماع . فقد اعطى قاض واحد ، وحكم واحد خمس جولات لهامشو مقابل اربع جولات لباركر ، وجولة تعادل ، بينما اعطى القاضي الثاني سبع جولات لهامشو ، مقابل ثلاث لباركر .

واحرز هامشو حتى الان ٢١ فوزا ، منها ٢٦ فوزا قبل الحد ، مقابل هزيمة واحدة وتعادل . بينما حقق باركر ١٧ فوزا مقابل هزيمتين .

اليرموك يفوز على الفحيحيل ٢/١

فاز فريق كرة القدم بنادي اليرموك الرياضي امس ٢—١ على الفحيحيل في مباراة الدوري العام ، وارتفع رصيده الى ٢٤ نقطة مقابل ٢٣ للفحيحيل وكانت نتيجة الشوط الاول ١ — صفر لليرموك ، سجله جواد عبد الخضر في الدقيقة ٢٢ ، ثم اضاف محمود مختار الهدف الثاني لليرموك من مجهود فردي في الدقيقة الثانية من الشوط الثاني ، وسجل علي عمران هدف الفحيحيل الوحيد في الدقيقة ٣٠ من الشوط الثاني .

حكم المباراة حسن كرم ، وساعده عباس دشتي ، وجاسم عاشور .

تصفيات كأس العالم
بوليفيا تفوز على فنزويلا ٣/صفر

ضمن مجموعة اميركا الجنوبية لكرة القدم في تصفيات كاس العالم، فاز فريق بوليفيا ٣—صفر على فنزويلا ، واصبح موقف المجموعة كالتالي :

الاول فريق بوليفيا وله نقطتان من مباراة واحدة بفارق الاهداف ثم فريق البرازيل الذي لعب مباراة واحدة ايضا وله نقطتان ثم فريق فنزويلا بالمركز الثالث والاخير ، وسيلتقي يوم ٢٢—٢—٨١ فريقا بوليفيا والبرازيل .

كاظمة بطل دوري القدم تحت ٢٠ سنة

فاز كاظمة ، ببطولة دوري تحت عشرين سنة لكرة القدم هذا الموسم، بعد تغلبه على الكويت بهدف مقابل لا شيء ، احرزه اسماعيل بارون في الشوط الثاني في المباراة الفاصلة التي جرت مساء أمس على استاد محمد الحمد ، وذلك بعد عرض سريع ، جاء مثيرا وقويا ، واتسم بالندية بمعظم فتراته ، تقاسم فيه الفريقان الشوط الاول لعبا ونتيجة ، ورجحت كفة الكويت في بداية الشوط الثاني ، ثم ضغط كاظمة بعد عشر دقائق ، وشن سلسلة من الهجمات الخطرة والمكثفة ، وضاعفت من مهاجميه للاشخوص لاحراز الاهداف، ثم جاء هدف المباراة الوحيد في الدقيقة ٣٠ ، وبعدها انطلق الكويت في محاولة لتعويض الهدف ، واحتسبت لصالحه ركلة جزاء سدد منها خالد سعيد الكرة ، اصطدمت في القائم الايسر ، وارتدت وحولها الدفاع .. وتضيع فرصتان من دربكة امام مرمى كاظمة لتنتهي المباراة ، ويتوج كاظمة بطلا لدوري تحت ٢٠ سنة ، ويتسلم كاس البطولة من السيد عبد العزيز جالي الحارس أمين صندوق اتحاد كرة القدم ممثلا للاتحاد .

حكم المباراة جواد عاشور ،وعاونه علي ديكسن ، وسعد سكين وانذر عبد الله فليطح من الكويت ،واسماعيل بارون من كاظمة .

هدف المباراة الوحيد

احرز هدف كاظمة ، اسماعيل بارون من كرة طويلة ، انطلق بها في اتجاه المرمى ، وسددها لترتد من الحارس فحولها ثانية للمرمى في الدقيقة ٣٠ من الشوط الثاني .

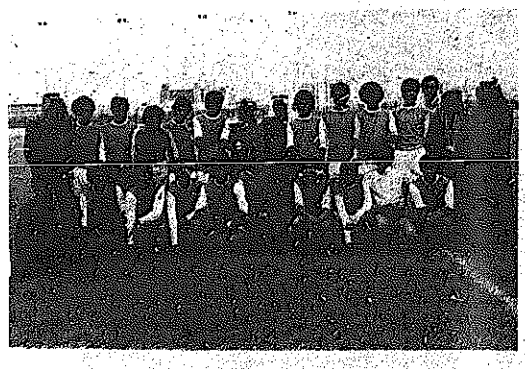

● فريق كاظمة بطل ١٩ سنة للموسم الماضي الفائز بالبطولة امس .

الساحل يفوز على خيطان ٢/١

فاز الساحل على خيطان بهدفين مقابل هدف واحد ، ليرتفع برصيده الى ١٧ نقطة وفي المركز العاشر في الاسبوع الثالث والعشرين للدوري العام ، التي جرت مساء امس على استاد صباح السالم ، بينما ظل خيطان في المؤخرة ، برصيد ٦ نقاط حكم المباراة الحكم محمد مال الله، وعاونه الحكمان عيسى الجساس وفاروق العوضي .

رئيس وأعضاء مجلس إدارة
جمعية الصم والبكم الكويتية
يشاطرون السيد
عبدالله حسن كشاد
الناظر بالمعاهد الخاصة
ومستشار الجمعية
أحزانه لوفاة المرحوم
والده
سائلين الله للفقيد الرحمة ولذويه الصبر والسلوان .
إنا لله وإنا اليه راجعون

● الشيخ نواف يسلم الكاس لصقر عياد الفرماوي

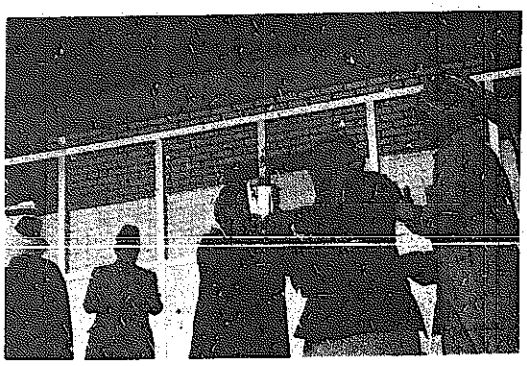

● اللواء الثويني يتسلم كاس المرحوم فهد الدبوس .

"ريشة" تفوز بكأس خالد الأحمد لأوائل الجياد
المطوع يفوز بسيارة البابطين والثويني بكأس الدبوس

شهد ميدان سباق الخيل بنادي الفروسية أمس ، اكبر جمهور من المشاهدين ، رغم اشتداد الرياح واختلاف الطقس ، جاء لمتابعة الشوط الرئيسي على كاس الشيخ خالد الاحمد لاوائل الجياد من مناطق الجهراء وجليب الشيوخ والاحمدي ، والذي فازت به الفرس « ريشة » لصقر عياد الفرماوي ، وعليها نجله سالم، الا ان الملفت للنظر هو ان جماهير المناطق غادرت ميدان الفروسية عقب هذا الشوط ، وفاز الجواد المستقبل للمطوع بالسيارة المقدمة من عبدالعزيز عبد المحسن البابطين . بينما فاز الجواد اساس للواء الثويني بكأس المرحوم فهد الدبوس التذكاري المقدم من فايز عبد العزيز المطوع ، وقد شاهد سباقات أمس عدد كبير من المهتمين بالفروسية ، يتقدمهم الشيخ خالد الاحمد ، والشيخ نواف الاحمد ، والشيخ فهد الاحمد ، واسفرت نتائج السباقات عن التالي :

الشوط الاول

١٠٠٠ م للمبتدئات ، الاول الدهماء لمجلي ، وعليها جمعة ياسين ، وقطعت المسافة بـ ١٫٥٢ ق ، وفازت ببعيد، الثاني فواز السلام للسلام ، وعليه جون سميث ، وفاز باربعة اطوال ، الثالث هشام للثويني والابراهيم ،وعليه وادي نعمة ، الرابع مرحبا لدسمان وعليه قاسم جواهرجي .

الشوط الثاني

١٢٠٠ م للدرجة الثالثة : الاول شهرزاد للسلام ، وعليها جون سميث وقطعت المسافة بـ ١٫٢٣ ق ، وفازت ببعيد ، الثاني مضاوي للقبلاس وعليه جمعة ياسين ، وفاز برقبة ، الثالث رامي الخيل للخليفة، وعليه علي فقيه ، الرابع عبود للعبيد وعليه وادي نعمة .

الشوط الثالث

٢٨٠٠ م لاوائل الجياد بالاحمدي .. والجهراء .. وجليب الشيوخ على كاس الشيخ خالد الاحمد ، الاول ريشة لصقر عياد الفرماوي ، وعليها سالم صقر ، وفازت ببعيد وقطعت المسافة بـ ١٫١٦ق (زمن غير رسمي) ، الثاني شهم لمفرح العجمي وعليه حسين بن زمانان ، وفاز ببعيد، الثالث ملك لجون موندادا ، وعليه جزاع صليبي ، الرابع مشهور لمفرج السيحان ، وعليه بدر بداح ، الخامس محبلان لعايش غانم ، وعليه فهد غازي .

الشوط الرابع

١٤٠٠ م للمبتدئات ، الاول مناي للاستقلال والوحدة ، وعليه قدوري دروش ، وقطع المسافة بـ ١٫٣٧ ق وفاز ببعيد ، الثاني تويوتا لفيصل بدر الساير ، وعليه ضرغام علي وفاز باربعة اطوال ، الثالث عاقور للخليج ،وعليه وادي نعمة ،الرابع تيما للسلام وعليه جون سميث .

الشوط الخامس

١٤٠٠ م للدرجة الاولى ، الاول المستقبل للمطوع وعليه طارق جمال وقطع المسافة بـ ١٫٣٣٫٤ ق وفاز بطولين ، الثاني عساس لدسمان ، وعليه قاسم جواهرجي وفاز بثلاثة ارباع الطول، الثالث فتحة خير لدسمان وعليه جورج واكد ، الرابع رحال للسلام ، وعليه جون سميث .

الشوط السادس

١٦٠٠ م للدرجة الثالثة على كاس المرحوم فهد الدبوس .. الاول اساس للثويني والابراهيم ، وعليه قدوري دروش وقطع المسافة بـ ١٫٥٠ ق وفاز بخمسة اطوال ، الثاني لبالي انعيد للمطوع وعليه طارق جمال ، الثالث شعلة للرومي ، وعليها جورج واكد ، الرابع اطلس لرفاعي والسماح وعليه جمعة ياسين .

الشوط السابع

١٦٠٠ م للدرجة الثانية ، الاول ولا يهمك للقبلاس ، وعليه جورج واكد ، وقطع المسافة بـ ١٫٤٨ ق وفاز ببعيد ، الثاني خليج للخليج وعليه وادي نعمة ، وفاز بثلاثة اطوال الثالث وجيه للسلام ، وعليه رزاق جاسم ، الرابع قتيبة للثويني والابراهيم وعليه قدوري دروش .

حول السباق

قام الشيخ نواف الاحمد بتسليم كاس الشيخ خالد الاحمد — تحفة فنية لجواد — الى صقر عياد صاحب الجواد الفائز . كما قام بتسليم اصحاب الجياد الجوائز المالية الخاصة بهذا الشوط .

● تسلم حمد المطوع ، مفاتيح السيارة من عبد العزيز عبد المحسن البابطين ، الذي حضر جانبا من السباق .

● قدم فايز المطوع ، كاس المرحوم فهد الدبوس التذكارية للواء عبد اللطيف الثويني.

● تقرر ان يقام يوم الخميس المقبل سباق الفروسية على كاس الشيخ ناصر صباح الاحمد في الاحمدي .

● لفتت لجنة المعتمدين نظر الراكب قدوري دروش لعدم تقيده بالسير بالطريقة الصحيحة ، وطلبت منه عدم العودة لذلك .

اليوم نهائي بطولة العيد الوطني لسلاح سيف المبارزة

تقام في الثالثة بعد ظهر اليوم، المباريات النهائية لبطولة العيد الوطني لسلاح سيف المبارزة (ايبيه) التي بدأت تصفياتها امس على صالة المعهد التجاري للبنين بحولي . وقد اشترك في البطولة ٦٤ لاعبا ، وصعد منهم ٣٢ لاعبا ، وسوف يتحدد مساء اليوم الفائزون المسة الاوائل .

نتائج مباريات دوري السلة بمراكز التربية

اسفرت مباريات مراكز كرة السلة في وزارة التربية امس ، عن فوز مركز القادسية بـ ٥٦—٢٥ نقطة على مركز الصحاء ، وفوز مركز ابو تمام بـ ٣٢—٢٩ نقطة على مركز الرميثية ، حم المارانين حاجي غرب ، وسعد ابو الدهب .

● مجة مع الرياضة ●

● ضمن دوري الشرطة لكرة السلة فاز فريق الكلية امس بـ ٥٨— ١٩ نقطة على فريق المرور والنجده .

● اقام نادي القادسية امس حفل تكريم على شرف لاعبي العاب القوى الذين حطموا ارقامهم الشخصية خلال الموسم الحالي ، وقام رئيس النادي خالد الحمد بحضور اعضاء مجلس الادارة بتوزيع الهدايا على اللاعبين لكي يكون ذلك دافعا لهم في بطولة الصداقة التي تقام اليوم ، واللاعبون هم : جاسم المرجان ، خالد غلوم ، طارق المرحان وعلي دشتي .

بعد فوزه على النصر بهدفين لجاسم والدخيل
القادسية يشارك العربي صدارة الدوري

كتب فاروق التركي

صعد القادسية برصيده الى ٣٨ نقطة ، مشاركا العربي في الصدارة، بعد فوزه أمس على النصر بهدفين للاشيء في الاسبوع الثالث والعشرين لمسابقة الدوري العام لكرة القدم ، التي جرت مساء أمس باستاد محمد الحمد ، وسط جمهور يقدر بحوالي ٨ الاف متفرج . كما حضرها الشيخ حمد الحمود نائب رئيس الاتحاد ، واعضاء مجلس ادارة الناديين .

جاء هدفا القادسية في الدقيقتين ٣ ، ٤٤ من الشوط الاول ، سجلهما جاسم بعقوب ، وفصل الدخيل . بينما اضاع راشد بدبح ٣ اهداف محققة خاصة ، وهو منفرد بالمرمى في نهاية الشوط الاول . كما صدت العارضة كرتين سددهما عصل الدخيل .

حكم المباراة ، الحكم الدولي احمد المسفر ، وعاونه الحكمان راضي الحداد ،وعيسى كرم ، وقد اعطى المسفر ٣ انذارات لكل من وليد مجبل ، وشاكر محمود لتشابكهما بالايدي ، والى سلمان حسن لتعمده الخشونة .

قدم الفريقان ، عرضا متوسط المستوى ، ظهر فيه فريق القادسية بحالة افضل ، خاصة في الشوط الاول الذي سيطر على معظم فتراته، بفضل انتشار لاعبيه الجيد ، مع سرعة تبادل المراكز ، وبرز لاعب الوسط عبد العزيز حسن بتمريراته المسلمة ، بجانب تفاهم الثلاثي راشد بدبح وفيصل الدخيل وجاسم بعقوب، الذين احسنوا تفسير مراكزهم،ونجحوا في الهروب من الرقابة ، واتيساع الالعاب الثنائية . ولم يشكل فريق النصر خطورة على مرمى القادسية لانحصار تمريراتهم وسط الملعب ، والاكثار من التمريرات العرضية التي لا تكسب ارضا . كما استسلم ثلاثي الهجوم لرقابة مدافعي القادسية ،مع محاولات فردية من احمد ابراهيم وفايز راشد . وجاء الشوط الثاني اقل مستوى من الشوط الاول ، وان كان في مقدور القادسية زيادة رصيده من الاهداف ، لو أسفل راشد بدبح الفرص التي سنحت له ، وهو على بعد خطوات من المرمى .

هدفا القادسية

● الهدف الاول : لعب ولد مجبل كرة عالية عرضية من ركلة ركنية ، وثب لها جاسم بعقوب واودعها برأسه في الزاوية العكسية على يمين احمد سلمان .

● الهدف الثاني : لعب مصل الدخيل الكرة خد وهات مع جاسم بعقوب ، وسط مدافعي النصر، وسددها الدخيل بيمينه قوية في سقف الشباك .

● مباريات اليوم ●

● كرة القدم — الدوري العام — يلعب الساعة الرابعة والنصف ثلاث مباريات ، يلتقي الكويت والجهراء بالقادسية ، الصليبخات والسالمية بالعربي ، كاظمة والشباب بكاظمة .

● التنس الارضي — دور الاربعة — يلعب العربي والشباب الساعة الثالثة والنصف في الكويت ، ويلعب الكويت والقادسية في اليرموك .

● الكرة الطائرة — دوري ٢٠ سنة ب — يلتقي في الدعية التضامن والنصر الساعة الرابعة والنصف ، تليهامباراة اليرموك والصليبخات ، ثم مباراة خيطان والفحيحيل .

● كرة السلة — الدوري العام — يلعب اليرموك والتضامن في دوري ٢٠ سنة الساعة الخامسة ، تليها مباراة الفحيحيل والقادسية .

● الكرة الطائرة — دوري الشرطة — يلعب فريقا كلية الشرطة والمرور والنجدة الساعة الثالثة على صالة الكلية ، ويلعب فريقا العاصمة وحولي على صالة القادسية .

بطولة اميركا الجنوبية للناشئين بكرة القدم

كويتو — اكوادور — افب — تعادلت باراغواي وكولومبيا ١—١ مساء امس في كويتو ، في بداية بطولة اميركا الجنوبية لكرة القدم للناشئين ، وكانت نتيجة الشوط الاول التعادل صفر — صفر .

وتقع هاتان الفرقتان في المجموعة أ. اما المجموعة ب فتضم الارجنتين والبرازيل وشيلي وفنزويلا .

وسترشح الفرقتان الاولى والثانية في هذه البطولة للاشتراك في بطولة العالم للناشئين، التي تقام في استراليا في شهر يونيو المقبل . كما تعادلت أوروغواي وبوليفيا ١—١ ايضا .

سفريات المدينة تستقبل منتخب زائير

وصل الى البلاد امس فريق زائير لالعاب القوى للمشاركة في احتفالات العيد الوطني العشرين ، وكان باستقبال الفريق في مطار الكويت السيد انطوان كيروز مدير شركة سفريات المدينة ، والسيد مروان ميداني مدير العلاقات العامة بالشركة ، التي قامت بنقل الفريق الزائيري من بلاده الى الكويت .

شركة صناعية كبرى
تعلن عن حاجتها إلى :
مندوبي مبيعات
ذوي كفاءة تامة لتحديد موعد للمقابلة .
يرجى الاتصال تلفون
٧٣٥٤٢٠
من الساعة ٧٫٣٠ صباحا حتى ٤ مساء

القبس

١٢ ربيع الثاني ١٤٠١ هـ
الثلاثاء ١٩٨١/٢/١٧ م
العدد ٣١٤٩
السنة التاسعة

تصدرها شركة دار القبس للصحافة والطباعة والنشر
الكويت - الشويخ - ص.ب (٢١٨٠٠)
شارع الصحافة - طريق المطار

القبس

العنوان البرقي: قبس - تلكس ٣٣٧٠
الهاتف (٨١٢٨١٩/٢٤) ٤ خطوط
التحرير: ٨١٢٨٣٣ الاشتراكات: ٨١٦٤٦٠
الاعلانات: ٨١٢٨١٨ و ٨٣٤٣١٠/١١
المطابع التجارية: ٨١٨٧٩٨

القبس
طبع من عدد اليوم الثلاثاء
٦٥٤٥٩ نسخة
مؤسسة التحقق من الانتشار
ABC

السادات وكرايسكي يأملان «انتصار» المعتدلين على الراديكاليين بالمنظمة

فيينا - الوكالات - توقع المستشار النمساوي برونو كرايسكي أن يحضر الرئيس المصري انور السادات وشمعون بيريز زعيم حزب العمل الاسرائيلي المعارض مؤتمرا للدولية الاشتراكية يعقد في سالزبورغ في منتصف هذا العام . وقالت الاذاعة النمساوية ان كرايسكي والسادات « يأملان ان تكتسب عناصر معتدلة داخل منظمة التحرير الفلسطينية نفوذا اكبر على العناصر الاكثر راديكالية في المنظمة التي ترفض التفاوض مع اسرائيل ».

وكالة انباء الشرق الاوسط نقلت عن جان فرانسوا بونسيه وزير الخارجية الفرنسي قوله ان زيارة الرئيس السادات لباريس التي تمت اخيرا « اعادت الدفء والحرارة الى العلاقات الفرنسية المصرية » . ووصف اقتراح الرئيس المصري بمشاركة اوروبا الغربية « بضمانات امنية » في الشرق الاوسط بانه « مناسب للغاية وايجابي » وان بلاده تؤيد الاقتراح المذكور . واشار الى انه سيزور القاهرة بعد الانتخابات الفرنسية .

● في موسكو قالت صحيفة (برافدا) ان جولة الرئيس السادات في اوروبا فشلت لان الاوروبيين اظهروا انهم لا يرغبون في مساندة اتفاقات « كمب دايفيد » .

لبنان : الجنوب مازال حذراً والقلق .. والمتاريس في طرابلس

لا يزال جنوب لبنان يعيش اجواء الحذر مع استمرار الطلعات الاستكشافية للطيران الاسرائيلي .

امس حاولت عناصر مسلحة التسلل عبر منطقة العمليات الدولية فتصدت لها الكتيبة الفيجية ومنعتها من تحقيق اهدافها .

لم تشهد بوابة السوديكو سوى حركة مرور خفيفة بعد ان حذر المواطنون المنطقة خوفا من تجدد اعمال القنص ، وكان القلق سيد الموقف في محلة التبانة بطرابلس مع تكثيف المتاريس وازدياد المظاهر المسلحة .

رئيس الوزراء السوري عبد الرؤوف الكسم اعلن امس « ان سوريا على اهبة الاستعداد دائما للتصدي للاعتداءات الاسرائيلية على اراضي واجواء لبنان ومحاولات انتهاك سيادته » .

وكالة الانباء الفلسطينية ذكرت ان ياسر عرفات ، رئيس اللجنة التنفيذية لمنظمة التحرير الفلسطينية ، شارك امس في اجتماع المجلس العسكري الاعلى للمنظمة الذي خصص لبحث الاعتداءات الاسرائيلية الاخيرة على جنوب لبنان .

البابا وصل إلى مانيلا بعد قداس في كراتشي

روما - الوكالات - توقف البابا يوحنا بولس الثاني في طريقه الى الفلبين لبضع ساعات امس في كراتشي حيث اقام قداسا في ستاد كراتشي الوطني حضره حوالي ١٠٠ الف شخص وكان في استقباله في المطار الرئيس الباكستاني ضياء الحق .

وقد وجه امين عام رابطة العالم الاسلامي الدكتور ايمان الله خان رسالة ترحيب ببابا الكنيسة الكاثوليكية .

وقبل وصول البابا الى ستاد كراتشي الوطني حصل انفجار هناك قتل فيه شخص وجرح اثنان .

وكراتشي ، هي المحطة الاولى للبابا قبل وصوله فجر اليوم الى مانيلا عاصمة الفلبين ، في اطول رحلة له الى الشرق الاقصى يزور خلالها غوام واليابان فضلا عن باكستان والفلبين والاساكا ، ويعود الى روما في ٢٧ فبراير الجاري .

● البابا يوحنا بولس الثاني في روما قبل مغادرته في جولة اسيوية .. (أ.ب - راديو)

وقال البابا ، ان الهدف من هذه الجولة الاسيوية هو المساهمة في اقرار السلام وتوطيد اواصر الصداقة بين دول العالم .

ومما يذكر ، ان الاحتفال الديني الرئيسي في جولة البابا سيكون تطويب ١٦ كاثوليكيا استشهدوا في اليابان في القرن السابع عشر ، فضلا عن لقائه بضحايا الانفجار الذري الذي وقع في مدينتي هيروشيما وناكازاكي عام ١٩٤٥ .

القاسم يدعو للحوار مع المجموعة الاوروبية

جدة - قنا - اكد السيد مروان القاسم ، وزير خارجية الاردن ، التزام بلاده بالاجماع العربي والاسلامي على حل القضية الفلسطينية من خلال العمل المشترك البناء .

ودعا في تصريح لصحيفة «البلاد» السعودية امس الدول العربية والاسلامية الى استمرار الاتصال فيما بينها لتحقيق السلام العادل والشامل في المنطقة ، واجراء حوار مع دول المجموعة الاوروبية دبلوماسيا وسياسيا لشرح عدالة القضية العربية .

هيرد : للفلسطينيين الحق في تقرير مصيرهم

جدة - ق.ن.ا - اكد دوغلاس هيرد وزير الدولة البريطاني للشؤون الخارجية على حق الشعب الفلسطيني في تقرير مصيره ووصف هذا الحق بانه « نقطة البداية » وقال في مؤتمر صحفي ان الدور الاوروبي في النزاع العربي الاسرائيلي سيظل فعالا .

الادعياء

— تتمة المنشور على الصفحة الاولى —

الانتخابات على مرحلتين ، و « يحدد القانون الحد الادنى من الاصوات التي يجب ان يحصل عليها المرشح ابتداء ... أو عددا معينا من الاشخاص في الدائرة حسب اغلبية الاصوات الحائز عليها .. ».

أي ان الكاتب « الدكتور » الكريم يصل في نهاية مقاله الى تأييد الاجراء الذي اعترض عليه في الاسطر الاولى من المقال ! أي انه يدعو الى تكريس تصفية المرشحين في الدوائر بموجب قانون يقره مجلس الامة، مع انه يعترض على مساعي التوفيق بين المرشحين في الدوائر ، ويتهم القائمين بهذه المساعي بانهم «اوصياء» على « وعي الناخب وتقديره » !

فأيهما نصدق من مقولة الدكتور الكاتب ؟

هل نصدق تفكيره المعروض في صدر المقال ، ام نصدق تفكيره المعروض في عجزه ؟!

أيهما نصدق أيها « الادعياء » ؟!

المؤيد : القمة الخليجية مدعاة للارتياح

الدوحة - الوكالات - وصف السيد طارق المؤيد ، وزير الاعلام البحريني ، دول الخليج العربية الموقعة على اتفاق انشاء مجلس التعاون الخليجي بانها ، دول واقعية . وقال في حديث لصحيفة « الراية » القطرية امس ان الظروف السياسية التي تمر بها منطقة الخليج لا تشجع حاليا على اعلان وحدة بين دولها . واشار الى احتمال عقد مؤتمر قمة للدول الخليجية « وذلك مدعاة للارتياح » .

الصحف السعودية بدورها اكدت من جديد ان مشروع التعاون بين دول المنطقة، انما يعتبر بكل المقاييس انطلاقة عربية ذاتية تستهدف مصلحة دول الخليج العربية وبناء الحواجز الصلبة التي تحمي كيان المنطقة .

راديو الرياض ، طالب دول العالم بالمساهمة محليا في تأمين السلام والاستقرار في منطقة الشرق الاوسط ككل ومنطقة الخليج بصورة خاصة . وقال في تعليق له امس حول امن الخليج « ان مصلحة شعوب العالم تكمن في تكريس كل سبل الهدوء في المنطقة حتى يتسنى لدولها جني التقدم والازدهار واستثمار خيراتها لما فيه صلاح البشرية كلها . واضاف ان التعاون والتنسيق بين دول الخليج لا يشكلان قوة ردع فحسب بل جاءا ليؤكدا للعالم حرص دول المنطقة على أن تظل امينة على اداء رسالتها تجاهه وأن تستقر في وفائها بالتزاماتها نحو تقدمه وازدهاره .

محادثات عسكرية بين البحرين والسعودية

المنامة - قنا - عقد العميد الركن الشيخ خليفة بن احمد ال خليفة رئيس هيئة الاركان بقوة دفاع البحرين هنا امس اجتماعا مع الفريق الركن محمد صالح الحماد رئيس هيئة الاركان العامة للقوات المسلحة السعودي الذي يزور البحرين حاليا .

وتم خلال الاجتماع استعراض المسائل التي تدخل في المجال العسكري وبحث سبل دعم وتنسيق التعاون القائم بينهما .

وفد من الشرطة اليمنية يزور الاردن

عمان - قنا - وصل الى عمان امس وفد من كلية الشرطة في الجمهورية العربية اليمنية برئاسة المقدم عبد علي نائب مدير الكلية ، في زيارة للاردن تستغرق خمسة ايام .

● وزير الصناعة والتجارة الاردني وليد عصفور بحث مع وفد اقتصادي نمساوي امكانات ومجالات التعاون بين الجانبين .

« جول فرن » الفاشل سيحاول مرة أخرى !

نيودلهي - أفيد من المرجح ان يقوم قائدا المنطاد الاميركيان ماكس اندرسون ودون ايدا ، اللذان فشلا السبت الماضي في محاولتهما القيام برحلة حول العالم بالمنطاد ، بمحاولة جديدة في نهاية العام الحالي .

وصرحا لدى وصولهما مساء امس الاول الى نيودلهي بانهما قررا الاستسلام بينما كانا على مسافة ١٦٠ كيلو مترا شمال غربي نيودلهي . واضافا قائلين: ان المنطاد « جول فرن » مما كان ليستطيع عبور جبال الهمالايا .

مسؤول إيراني يصل للسعودية ومسؤول عراقي يغادرها

جدة - الوكالات - وصل نائب رئيس مجلس الشورى الايراني «البرلمان» حجة الاسلام حسين جفاني الى هنا امس في اول زيارة لمسؤول ايراني كبير للسعودية منذ اندلاع الحرب العراقية الايرانية في ٢٢ سبتمبر عام ١٩٨٠ . وصرح جفاني بانه يحمل رسالة من رئيس الوزراء الايراني محمد علي رجائي الى ولي العهد السعودي الامير فهد وان زيارته تدخل في نطاق تحرك ايراني لشرح السياسة الايرانية والحرب مع العراق.

وقال انه سيبحث مع المسؤولين السعوديين « قضايا تهم العالم الاسلامي والعلاقات بين البلدين » .

ووصل المسؤول الايراني الى جدة في الوقت الذي غادرها رئيس ديوان رئاسة الجمهورية العراقية السيد طارق العبدالله بعد زيارة خاطفة اجتمع خلالها بالامير فهد . ولم تتوفر معلومات عما تم بحثه في الاجتماع .

مصيدة سوفيتية غير أخلاقية لإيقاع بدبلوماسي أميركي

موسكو - يب - الوكالات - ذكرت مصادر عسكرية حسنة الاطلاع هنا امس ان ملحقا عسكريا من السفارة الاميركية في موسكو استدعي الى واشنطن بعد ان حاولت الاستخبارات السوفيتية تجنيده لحسابها في حفلة اشرفت عليها في يناير الماضي .ونسبت وكالة اليونايتدبرس الى تلك المصادر قولها ان الملحق العسكري الاميركي وجد متلبسا في « مصيدة غير اخلاقية » مع امرأة سوفيتية ، وهدد بافشاء سره ما لم يصبح جاسوسا للمخابرات السوفيتية .

صحيفة « الديلي تلغراف » اللندنية ذكرت أن الرائد جيمس هولبروك التحق بالسفارة الاميركية في موسكو عام ١٩٧٩ وكان يعتبر « احسن متحدث بالروسية في السفارة » . وقالت انه استدعي في يناير بعد ان ابلغ رؤساءه بان الاستخبارات السوفيتية حاولت ابتزازه وجعله احد عملائها في حفلة اشرفت عليها . واضافت الصحيفة في نبأ لها من موسكو ان هولبروك عاد الى واشنطن ليعمل مستشارا خاصا لنائب الرئيس الاميركي جورج بوش للشؤون السوفيتية .

وقالت ان المحاولة السوفيتية قد تكون واحدة من المحاولات العادية لتجنيد عملاء في صفوف الاميركيين .

متحدث باسم السفارة الاميركية في موسكو امتنع عن التعقيب على استدعاء الملحق العسكري الى واشنطن . وقال انه ليس لديه أي تعقيب .

طهران : محاولة اغتيال زعيم ديني والمثقفون يتهمون السلطات بالطغيان

طهران - الوكالات - اعلن هنا ان زعيما دينيا ايرانيا نجا من محاولة لاغتياله فيما اوضحت مجموعة من المثقفين البارزين ان نظام الحكم الحالي اعاد القمع والتعذيب والظلم الى ايران .

راديو طهران قال ان ممثل الامام الخميني في مقاطعة كيرمنشاهان الغربية ونائب مدينة رشت حجة الاسلام لاهوتي نجا من محاولة لاغتياله . ولم يذكر الراديو اية تفصيلات عن المحاولة لكنه اذاع برقية من الرئيس ابو الحسن بني صدر الى لاهوتي هنأه فيها بنجاته. وقال بني صدر في برقيته ان رجال الدين « يلعبون دورا بارزا في استقرار الجمهورية الاسلامية ومن الضروري احترام آرائهم والاصغاء الى ما ينادون به » . وتقع مقاطعة كيرمنشاهان على الحدود مع العراق وهي احدى جبهات القتال بين البلدين .

مثقفون

في الوقت نفسه قالت مجموعة من ٣٨ مثقفا ايرانيا بارزا بينهم كثيرون من خصوم الشاه الراحل ، « ان سنتين من الحكم الاسلامي اعادتا القمع والتعذيب والظلم الى ايران » ووردت التهم في رسالة مفتوحة وقعها كتاب واكاديميون ومحامون وصحافيون اتهموا السلطات الاسلامية بخرق حقوق الانسان واظهار الازدهار للجماهير الايرانية واضطهاد الاقليات العرقية مما ادى بالبلاد الى ازمة اقتصادية .

وقال اكاديميون في طهران ان الرسالة التي وزعت في الشوارع تعكس عدم رضا وتذمرا متزايدا بين ذوي المهن والمثقفين على الطريقة التي تسير بها ايران . وجرى توزيع الرسالة المؤلفة من ٢١ نقطة بعد ايام قليلة من الذكرى السنوية الثانية للثورة . وعددت الرسالة ما وصفته « باعمال رئيسية من الطغيان » منذ الثورة . وقالت ان السلطات « ملأت السجون بالمتشددين والداعين الى الحرية وعذبتهم » .

الخميني

الا ان الامام الخميني رفض انتقادات شبهت الزعماء الحاليين في ايران بالشاه السابق . وقال ان الفرق شاسع كالفرق بين الارض والسماء . واعطى مثالا على ذلك الرئيس ابو الحسن بني صدر الذي قال انه يعيش حياة بسيطة وليس له سوى المنزل الذي قدمه له والده وليس له اموال في الخارج على عكس الشاه . كما هاجم الخميني بعض الكتاب الايرانيين الذين قالوا : « ان الشعب اطاح بحكم بهلوي ليستبدله بحكم اخر مشابه » .

حريق مصنع عسكري اسرائيلي في الرملة

دمشق - كونا - قالت وكالة الانباء الفلسطينية ان حريقا هائلا شب في مصنع عسكري صهيوني كبير في مدينة الرملة صباح امس .

وقالت ان العدو الصهيوني نسب الحريق الذي اشتعل في مصنع للضمادات الى تماس كهربائي ، وقال « ان الاضرار كبيرة » دون مزيد من التفاصيل .

الحرب العراقية - الايرانية [اشهر الناس]

بغداد : مقتل ١٨٤ جنديا إيرانيا طهران : وقف هجوم عراقي بالقطاع الشمالي

اعلن العراق ان قواته قتلت ١٨٤ جنديا ايرانيا في معارك جرت خلال الاربع والعشرين ساعة الماضية . وقال بلاغ عسكري في بغداد ان خسائر القوات الايرانية في المعدات كانت تدمير ١٧ آلية و٥ مدافع وقاعدة صواريخ ومرصد وموقعين للمشاة بالاضافة الى اسقاط طائرة هليكوبتر .

وذكر البلاغ ان القوات العراقية فقدت ٣٢ مقاتلا ودمرت لها دبابة واحدة وناقلة اشخاص ومدفع وقاعدة صواريخ خلال المعارك التي تركزت في مناطق سيف سعد وغيلان غرب والخفاجية « سوسنفرد » .

محاصرة

● في طهران قالت وكالة « بارس » الرسمية ان القوات الايرانية «حاصرت» قوات عراقية كانت تتقدم في جهة سريل زهاب في الشمال من ٣ جهات وتمكنت من وقف تقدمها و«اجبارها» على التراجع . واضافت انه تم تطهير موقع « استراتيجي بهم » من القوات العراقية في الجبهة نفسها . وذكرت « بارس » ان معارك اخرى وقعت في غيلان غرب وسومر ومرتفعات ميمك وان القوات العراقية قصفت هذه المناطق بمدفعيتها الثقيلة . وتحدثت الوكالة ايضا عن معارك في اقليم خوزستان « عربستان » وخاصة حول الاحواز وسوسنفرد . واجملت « بارس » خسائر العراقيين في هذه المعارك بـ ٨٣ قتيلا و١١ جريحا بينما ادعت ان خسائر الايرانيين كانت قتيلا واحدا و٢٣ جريحا .

اكراد

مصادر كردية في طهران قالت ان المسلحين الاكراد الذين يخوضون حربا هادئة ولكنها دموية ضد الحكومة الايرانية انسحبوا من معقل مهاباد الرئيسي في كردستان بعد قصف مدفعي شديد . واضافت ان هؤلاء المسلحين رفضوا عرضا من الحكومة بالعفو عن كل من يلقي السلاح في موعد اقصاه غدا . ونفت ان يكون عشرات من الاكراد قد استسلموا وقالت ان الثوار الذين انسحبوا من مهاباد التجأوا الى التلال المجاورة ويواصلون هجماتهم ضد القوات الايرانية . وذكرت هذه المصادر ان الحزب الديمقراطي الكردستاني يتعاون مع القوات العراقية لكن الشيخ عز الدين الحسيني الزعيم الروحي للاكراد يعارض هذا التعاون .

● في القاهرة نفى مصدر عسكري مصري انباء ايرانية بان مصر سلمت العراق ما بين ٢٠٠ الى ٣٠٠ دبابة لتعويض خسائره من الدبابات في الحرب مع ايران .

● صحيفة « بوربا » اليوغسلافية قالت انه ليس هناك نصر في الحرب العراقية الايرانية وان من مصلحة الجانبين التوصل الى حل سلمي .

● في دمشق بحث السيد محمد حيدر عضو القيادة القومية لحزب البعث السوري مع السفير الايراني لدى سوريا العلاقات بين البلدين ووسائل تطويرها في مختلف المجالات .

طرد دبلوماسيين فرنسيين من سفارتهم ببراغ

براغ - كونا - اعلن ناطق بلسان وزارة الخارجية التشيكوسلوفاكية امس انه طلب من عدد من موظفي السفارة الفرنسية هنا مغادرة البلاد « خلال وقت معقول » ، وذلك بسبب اتهامهم بمحاولات تجسسية .

واضاف ان الاجراء اتخذ بسبب نشاطات « تخالف اعراف القانون الدولي ومواثيق مؤتمر فيينا للعلاقات الدبلوماسية وكذلك القوانين التشيكوسلوفاكية » .

محادثات بين غينشر وآغا شاهي

اسلام اباد - كونا - بحث وزير الخارجية الالماني الغربي هانز ديتريش غينشر مع نظيره الباكستاني اغا شاهي امس في حرب الخليج والوضع في افغانستان والشرق الاوسط .

وقال مسؤولون انه جرى ايضا بحث نتائج مؤتمر وزراء خارجية دول عدم الانحياز الذي عقد في نيودلهي اخيرا ومؤتمر القمة الاسلامي الثالث.

القليبي يتوسط في قضية المحيسن والسعودية تستنكر عملية خطفه

صرح مندوب الاردن لدى الجامعة العربية السيد سامي الشمايله بان الامين العام للجامعة السيد الشاذلي القليبي يرغب في التوسط لحل مسألة اختطاف القائم بالاعمال الاردني في بيروت السيد هشام المحيسن وتسوية المشاكل الناجمة عن حادث الاختطاف. وقال السيد الشمايلة عقب اجتماع عقده في تونس مع السيد الشاذلي ان الامين العام للجامعة يجري حاليا اتصالات بشأن هذا الموضوع وان نتيجة هذه الاتصالات ستعرف خلال الايام المقبلة .

استنكار سعودي

وقد استنكرت المملكة العربية السعودية بشدة عملية اختطاف المحيسن . وقال مصدر مسؤول في الرياض ان السعودية « ترى وجوب التعاون للمحافظة على ارواح الابرياء من العاملين في الحقل الدبلوماسي وغيره من الحقول الاخرى التي تعتبر واجهة للدفاع عن قضايا امتنا العربية والاسلامية ».

ودعا المصدر سلطات الامن اللبنانية الى تكثيف جهودها من اجل العثور على الدبلوماسي الاردني الذي اختطف في بيروت قبل ١٠ ايام واعادته سالما.

وفد أردني شعبي يصل الى دمشق اليوم

دمشق - كونا - يصل الى دمشق اليوم وفد شعبي اردني برئاسة الوزير السابق السيد حمد الفرحان ، ويضم ١٣ شخصية اردنية من بينها الوزير السابق السيد مروان الحمود والسيد زيد الرفاعي عضو المجلس الوطني الاستشاري .

وسيكون في مقدمة مستقبلي الوفد الاردني لدى وصوله الى درعا وزير الداخلية السوري .

ريغان يدرس برنامجه الاقتصادي في منتجعه بكمب دايفيد

● ريغان في منتجع كمب دايفيد وبين يديه برنامجه الاقتصادي (ي.ب - راديو).

واشنطن - القبس :

انهى الرئيس ريغان دراسته الاخيرة للبرنامج الاقتصادي الذي سيسدل الستار عنه امام الكونغرس بجلسيه يوم غد الاربعاء . وقد قضى ريغان عطلة عيد جورج واشنطن في منتجعه بكمب دايفيد .ويقال الان ان التخفيضات ستبلغ زهاء ٤٨ بليون دولار وسيسمع الشعب الاميركي لاول مرة تفاصيل هذه التخفيضات . وقد استخدم ريغان مساعده جورج بوش وغيره من المسؤولين لطمأنة الشعب الاميركي بان التخفيضات لن تتناول الطبقة الفقيرة والمعدمة في اميركا .

ويحتاج ريغان الان الى تعاون الكونغرس الذي بدونه لا يستطيع ان يخلص شيئا من الميزانية .

وزير التربية العراقي أنهى جولته

بغداد - قنا - عاد السيد عبد الجبار عبد الجبر وزير التربية العراقي الى هنا امس لختام جولة زار خلالها الكويت والهند وجزر المالديف . واجرى الوزير العراقي خلال الجولة التي استغرقت ١٠ ايام محادثات مع المسؤولين في الدول التي زارها ، كما تفقد مدرستين عراقيتين في الكويت .

امير البحرين يستقبل مبعوثا فرنسيا متجولا

المنامة - قنا - استقبل امير دولة البحرين الشيخ عيسى بن سلمان ال خليفة هنا امس روبرت ريتشارد السفير المتجول والمبعوث الخاص للحكومة الفرنسية .

وكان المبعوث الفرنسي قد وصل الى البحرين اول امس لاجراء محادثات مع المسؤولين البحرينيين حول تدعيم العلاقات الثنائية بين البلدين .

الغاء الروسية والماركسية في بولندا

وارسو - كونا - توقعت مصادر بولندية رسمية امس ان يتم التوصل الى اتفاق بين الحكومة والطلاب المضربين المطالبين بالغاء مقررات اللغة الروسية والمواد الماركسية من المناهج التعليمية في بولندا .

لا أسلحة نووية اميركية في اليابان !

طوكيو - كونا - نفى وزير خارجية اليابان ماسايوشي ايتو امس اتهامات وجهها زعيم شيوعي ياباني حول وجود اسلحة نووية اميركية في قاعدة « ايواكوني » اليابانية .

من ناحية اخرى ، اتهم الاتحاد السوفيتي امس الولايات المتحدة باعتزام استخدام مكوكها الفضائي الجديد لمد سباق التسلح الى الفضاء .

الطقس

طقس ما بين غائم وغائم جزئيا والرياح جنوبية شرقية تتحول الى شمالية غربية معتدلة الى نشطة السرعة ، مع احتمال تساقط امطار رعدية متفرقة . حالة البحر معتدل الى عالي الموج . درجات الحرارة المتوقعة اليوم في : الكويت ١٨ ، الاحمدي فيلكا ١٧ درجة مئوية . نسبة الرطوبة المتوقعة اليوم في : الكويت ٨٠ بالمائة ، الاحمدي ٨٣ بالمائة ، فيلكا ٨٥ بالمائة .

البحر

اعلى مد :
١٢ ظهرا ١١ مساء
ادنى جزر :
٥ صباحا ٥ مساء

مشاركة في العيد الوطني العشرين لدولة الكويت
مياده الحناوي
تحيي أولى حفلاتها في الكويت
يومي ٢٤ - ٢٥ فبراير على مسرح سينما الأندلس
ويشاركها في الحفل الفنان العراقي سعاد عبدالله وفرقة النجم الموسيقية بقيادة / أمين الخيت ..

لمزيد من المعلومات / ت / ٥٤٤٢٢٠ / ٥١٣٨٠٧ / ٦٣٣٩٠٨ / ٤٤٣٧٣٧
مع تحيات / شركة النظائر للانتاج والتوزيع الفني